

Bedrijvenpark Twente 412
7602 KM Almelo

Huismanstraat 6
6851 GT Huissen

T 074 – 202 02 58
M 06 – 11 56 13 37
algemeen@grasadvies.nl
www.grasadvies.nl

Rapportage quickscan flora & fauna Wet natuurbescherming

Tongelresche Akkers, Eindhoven

Opdrachtgever: Buro Stedenbouw
Projectcode: BSB00319
Project: Tongelresche Akkers, Eindhoven
Datum: 31-01-2019
Status: Definitief
Auteur: L.J. de Haan
Gecontroleerd: A.S.J. van Proosdij

Colofon

Opdracht

Rapportage verkennend veldonderzoek (quicksan flora en fauna) conform de Wet natuurbescherming.

Opdrachtgever

Buro Stedenbouw
Kerkplein 5
8121 BM Olst

Contactpersoon: De heer F. Steenhuis
Tel: 0642922242
Email: frank.steenhuis@burostedenbouw.nl

Opdrachtnemer

GRAS Advies
Huismanstraat 6
6851 GT Huissen
Bedrijvenpark Twente 412
7602 KM Almelo

Ons kenmerk: BSB00319 Tongelresche Akkers, Eindhoven
Datum: 31-01-2019
Versie: Definitief
Contactpersoon: de heer A.S.J. van Proosdij



Inhoudsopgave

1. Inleiding	5
1.1 Inleiding	5
1.2 Uitgangspunten	7
1.3 Projectgebied	7
2. Wet natuurbescherming	9
2.1 Natura 2000	9
2.2 Natuurnetwerk Nederland	9
2.3 Houtopstanden	10
2.4 Soortenbescherming	10
3. Werkwijze	12
4. Resultaten beschermde gebieden	12
4.1 Natura 2000-gebieden	12
4.2 Natuurnetwerk Nederland	13
5. Resultaten houtopstanden	14
6. Resultaten beschermde soorten	15
6.1 Karakteristieken	15
6.2 Flora	15
6.3 Zoogdieren	15
6.4 Vleermuizen	16
6.5 Vogels	16
6.6 Amfibieën	17
6.7 Reptielen	17



6.8	Vissen	17
6.9	Ongewervelden	17
7.	Conclusies en advies.....	18
7.1	Beschermde gebieden.....	18
7.2	Beschermde soorten	18
7.3	Advies / aanbevelingen	18
8.	Bronnen.....	19
9.	Woordenlijst.....	20
Bijlage 1	Luchtfoto inclusief projectgrenzen	21
Bijlage 2	Plattegrond nieuwe situatie.....	22
Bijlage 3	Impressie projectgebied	23
Bijlage 4	Toelichting verkennend onderzoek (quicksan) flora en fauna.....	27
Bijlage 5	Quicksanhulp.....	28
Bijlage 6	Stappenplan Ministerie van Economische Zaken	31
Bijlage 7	Plattegrond met registratienummers	32
Bijlage 8	Registratieformulier	32



1. Inleiding

1.1 Inleiding

De eigenaar is voornemens om in het projectgebied woningen te realiseren. Het huidige projectgebied bestaat uit braakliggend bouwterrein met grote hoeveelheden opgeslagen grond en een aantal funderingen van gebouwen. Het projectgebied bestaat verder uit grasland, struikgewas, bomen en ondiepe waterplassen. Voor het realiseren van de woningen zal de huidige vegetatie grotendeels worden verwijderd.

Bij dergelijke ruimtelijke ingrepen dient rekening gehouden te worden met beschermde gebieden, houtopstanden en plant- en diersoorten. De Wet natuurbescherming omvat de regelgeving betreffende deze soorten en gebieden. De Wet natuurbescherming is van kracht sinds januari 2017 en vervangt de drie oude wetten: 'Natuurbeschermingswet 1998', 'Boswet' en 'Flora- en Faunawet'. Doelstelling van de Wet natuurbescherming is bescherming van de biodiversiteit, decentralisatie van verantwoordelijkheden en vereenvoudiging van regelgeving.

Doelstelling rapport

Het doel van dit verkennend onderzoek is het inzichtelijk brengen van de eventuele aanwezigheid van wettelijk beschermde plant- en diersoorten in en direct rondom het projectgebied. Daarnaast wordt de ligging van het projectgebied ten opzichte van beschermde natuurgebieden onderzocht. Op basis van deze soorten- en gebiedsinformatie worden uitspraken gedaan over mogelijke effecten van de voorgenomen ontwikkeling en eventuele noodzakelijke vervolgstappen (vervolgonderzoeken).

GRAS Advies

GRAS Advies voert verkennende veldonderzoeken uit volgens de geldende soortprotocollen. De heer Dr. Ir. A.S.J. van Proosdij en de heer L.J. de Haan zijn middels opleiding en ervaring bevoegd voor de verrichte werkzaamheden. Daarnaast is het project uitgevoerd volgens het kwaliteitshandboek van GRAS Advies. Het kwaliteit managementsysteem van GRAS Advies is ISO NEN-EN-ISO 9001:2015 gecertificeerd.



Eindhoven, provincie Noord-Brabant, Nederland



Samenvatting

Beschermde gebieden

Het projectgebied is niet gelegen in Natura 2000-gebied. Het dichtstbijzijnde Natura 2000-gebied is Leenderbos, Grote Heide & De Plateaux op ca. 3 km afstand. Het projectgebied maakt verder geen onderdeel uit van het Natuurnetwerk Nederland. Het dichtstbijzijnde gebied behorende tot het Natuurnetwerk Nederland ligt op ca. 400 m afstand van het projectgebied en is hiervan gescheiden door het spoor en agrarische percelen.

Gezien de aard van de ingrepen en de afstand van het projectgebied tot beschermde gebieden, is een direct, negatief effect van de voorgenomen ruimtelijke ingrepen op de in deze beschermde gebieden aanwezige, beschermde soorten niet aannemelijk. Een substantieel, negatief effect van de voorgenomen ontwikkeling op de stikstofemissie en daarmee op Natura 2000-gebieden is niet op voorhand uit te sluiten en kan nader onderzocht worden middels een AERIUS berekening. Er is geen sprake van significante, negatieve gevolgen voor Natura 2000-gebieden, uitgezonderd mogelijke effecten van toegenomen stikstofemissie.

Amfibieën

Het gehele projectgebied is met open zandgrond en ondiepe (tijdelijke) poelen geschikt als leefgebied voor rugstreeppadden en bevat poelen die geschikt zijn als broedbiotoop. De aanwezigheid van rugstreeppadden in het projectgebied kan niet uitgesloten worden. Een nader onderzoek naar deze soort en/of een ontheffingsaanvraag is noodzakelijk.

Vogels

Het projectgebied is (onderdeel van) een leefgebied voor diverse zangvogels. Het is aannemelijk dat zangvogels de bosschages in het projectgebied gebruiken als broedlocatie. Verstoring van broedvogels kan voorkomen worden door de voorgenomen werkzaamheden buiten het broedseizoen uit te voeren. Indien dat niet mogelijk is, kan verstoring voorkomen worden door de bosschages niet te beschadigen tijdens het broedseizoen. Het broedseizoen is globaal aan te geven tussen 15 maart en 15 juli, afhankelijk van de weersomstandigheden. Eerdere en latere broedgevallen zijn ook beschermd conform de Wet natuurbescherming.

Zorgplicht

De aannemer behoudt te allen tijde zijn of haar zorgplicht: "De zorgplicht houdt in dat een ieder voldoende zorg in acht moet nemen voor de in het wild levende planten en dieren, alsmede voor hun directe leefomgeving. In praktijk betekent dit het a) voorkomen, b) beperken en c) ongedaan maken van schadelijke handelingen voor de natuur."



1.2 Uitgangspunten

Uitgangspunt voor deze rapportage is de email van de heer F. Steenhuis van 22-01-2019 met als kenmerk 'FW: Actualisatie quickscan flora en fauna'.

1.3 Projectgebied

Context

Het projectgebied is gelegen in Eindhoven, Noord-Brabant (Afb. 1.3.1). Het is gelegen aan de Kanaaldijk-Noord, nabij Voetbalclub RKVV Tongelre. Het gebied grenst aan de zuidzijde aan het Eindhovensch Kanaal, hiervan gescheiden door de Kanaaldijk-Noord. Aan de noordoostzijde grenst het projectgebied aan het spoor. Ten westen van het projectgebied liggen verschillende straten van de bebouwde kom van Eindhoven.

Projectgebied

Het projectgebied heeft een oppervlakte van ca. 200 ha, en bestaat uit grasland, struikgewas, bomen en braakliggend bouwterrein (Afb. 1.3.2). Op het terrein bevinden zich tevens ondiepe plassen.

Locatie	Tongelresche Akkers
Plaats	Eindhoven
Gemeente	Eindhoven
Provincie	Noord-Brabant

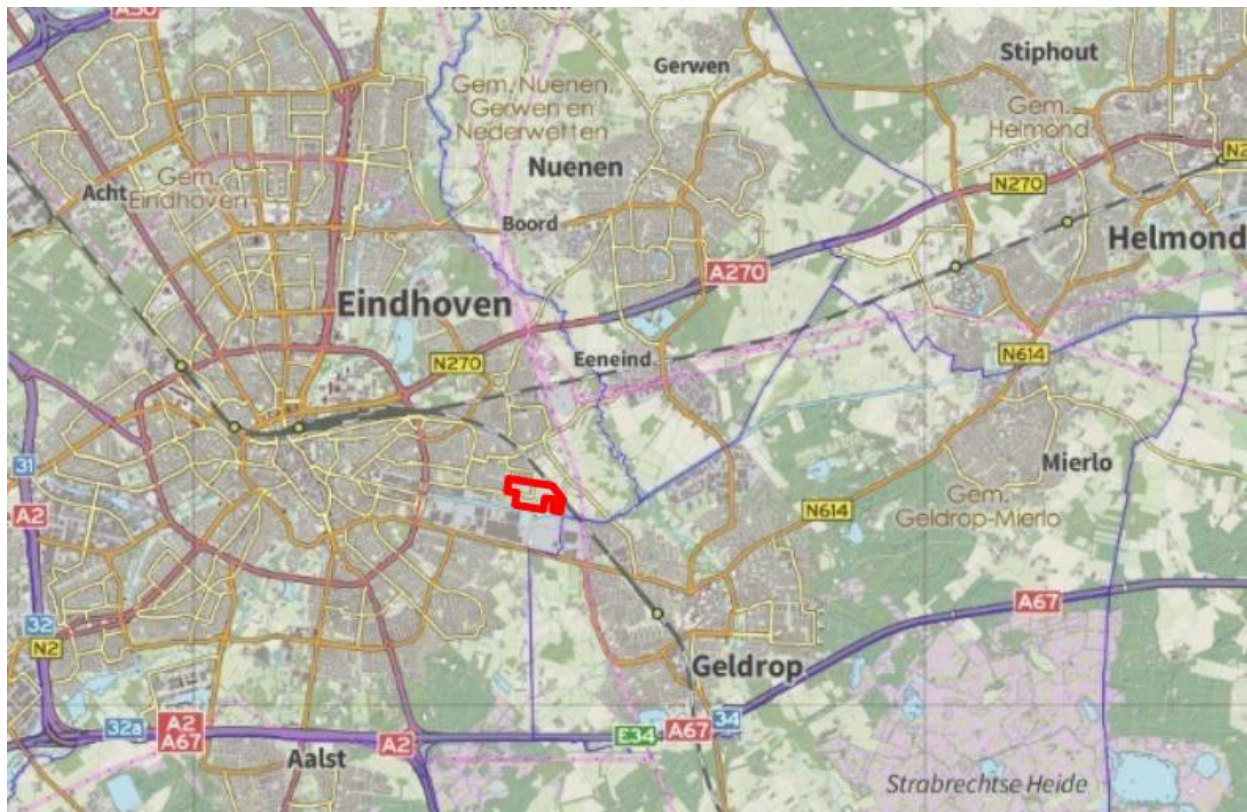

Afb. 1.3.1. Ligging van het projectgebied (rood kader).



Afb. 1.3.2. Luchtfoto van het projectgebied (binnen het rode kader).

Werkwijze en planning

De eigenaar is voornemens om de aanwezige vegetatie grotendeels te verwijderen en op het terrein woningen te realiseren. De exacte planning is nog niet bekend.

2. Wet natuurbescherming

De oude natuurwetgeving met 'de Natuurbeschermingswet 1998' en 'de Flora- en Faunawet' is per januari 2017 veranderd in de Wet natuurbescherming. Hieronder wordt de inhoud van de Wet natuurbescherming toegelicht.

2.1 Natura 2000

De bescherming van de ca. 164 Natura 2000-gebieden in Nederland blijft behouden in de Wet natuurbescherming. In Natura 2000-gebieden zijn de Europese richtlijnen van kracht. De Europese Unie (EU) heeft een zeer gevarieerde en rijke natuur, die van grote waarde is. Om deze natuur te behouden, heeft de Europese Unie het initiatief genomen voor Natura 2000. Natura 2000 is de overkoepelende naam voor gebieden die worden beschermd vanuit de Vogel- en Habitatrichtlijn. Nederland telt ruim 160 Natura 2000-gebieden, welke onderdeel uitmaken van een samenhangend netwerk van natuurgebieden in de Europese Unie.



Aanwijzingsprocedure

Natura 2000-gebieden worden formeel aangewezen. Per gebied is er een aanwijzingsdocument gemaakt door het ministerie met daarin:

- Instandhoudingsdoelen; welke doelsoorten en habitats gaat het, en wat is de doelstelling ten aanzien van die soorten en/of habitats;
- Begrenzing; welk areaal is beschermd.

Beheerplannen

Voor ieder gebied moet binnen drie jaar een beheerplan worden vastgesteld. In het beheerplan staat welke natuurwaarden er zijn of deze moeten worden beschermd en/of ontwikkeld. Er staat ook in hoe het gerealiseerd moet worden. Verder wordt er in aangegeven welke externe factoren de instandhoudingsdoelen mogelijk negatief kunnen beïnvloeden. Deze beheerplannen worden vastgesteld door het Rijk of door de Provincie.

Vergunning

Voor de uitvoering van werkzaamheden welke mogelijk schade toebrengen aan een door Natuurbeschermingswet beschermd gebied, geldt dat deze acties in principe verboden zijn. Indien een groter maatschappelijk belang aanwezig is, dient er een vergunningsprocedure te worden doorlopen. Hierbij geldt de volgende regel: *'activiteiten mogen in principe alleen worden uitgevoerd wanneer er geen significante schade aan beschermde natuurwaarde ontstaat'*.

Beschermde Natuurmonumenten

Voorheen waren naast Natura 2000-gebieden ook Beschermde Natuurmonumenten beschermd conform de gebiedsbescherming. De bescherming van Beschermde Natuurmonumenten is vervallen. Provincies kunnen wel besluiten om deze gebieden alsnog te beschermen via het provinciale beleid. De provincie voegt de gebieden toe aan het Natuurnetwerk Nederland of wijst ze aan als bijzonder provinciaal natuurgebied of -landschap.

2.2 Natuurnetwerk Nederland

Aanvullend op de natuurwetgeving is er natuurbeleid. Natuurbeleid is een zachter kader dan de natuurwetgeving, maar is eveneens van belang voor ruimtelijke plannen. Het Natuurnetwerk Nederland is het Nederlands netwerk van bestaande en nieuw aan te leggen natuurgebieden (voorheen Ecologische Hoofdstructuur). Het netwerk moet natuurgebieden beter verbinden met elkaar en met het omringende agrarisch gebied. Via de Nota Ruimte is het toetsingskader voor het Natuurnetwerk Nederland geregeld.

In Natuurnetwerk Nederland liggen de volgende natuurgebieden:

- Bestaande natuurgebieden (waaronder de 20 Nationale Parken)
- Gebieden waar nieuwe natuur wordt aangelegd
- Landbouwgebieden, beheerd volgens agrarisch natuurbeheer
- Ca. 6 miljoen hectare grote wateren: meren, rivieren, het Nederlandse deel van de Noordzee en de Waddenzee
- Alle Natura 2000-gebieden



2.3 Houtopstanden

De Wet natuurbescherming spreekt over een houtopstand indien sprake is van een zelfstandige eenheid van bomen, boomvormers, struiken, hakhout of griend, die:

- a. een oppervlakte grond beslaat van tien are of meer, of
- b. bestaat uit een rijbeplanting die meer dan twintig bomen omvat, gerekend over het totaal aantal rijen

De Wet natuurbescherming heeft geen betrekking op:

- a. houtopstanden binnen de bij besluit van de gemeenteraad vastgestelde grenzen van de bebouwde kom;
- b. houtopstanden op erven of in tuinen;
- c. fruitbomen en windschermen om boomgaarden;
- d. naaldbomen, kennelijk bedoeld om te dienen als kerstbomen, indien niet ouder dan twintig jaar;
- e. kweekgoed;

f. uit populieren of wilgen bestaande:

1. wegbeplantingen;
2. beplantingen langs waterwegen, en
3. eenrijige beplantingen langs landbouwgronden;

g. het dunnen van een houtopstand;

h. uit populieren, wilgen, essen of elzen bestaande beplantingen die kennelijk zijn bedoeld voor de productie van houtige biomassa, indien zij:

1. ten minste eens per tien jaar worden geoogst;
2. bestaan uit minstens tienduizend stoven per hectare per beplantingseenheid, zijnde een aaneengesloten beplanting die niet wordt doorsneden door onbeplante stroken breder dan twee meter, en
3. zijn aangelegd na 1 januari 2013.

Het is verboden een houtopstand geheel of gedeeltelijk te vellen of te doen vellen, met uitzondering van het periodiek vellen van griend- of hakhout, zonder voorafgaande melding daarvan bij gedeputeerde staten (Artikel 4.2).

2.4 Soortenbescherming

De Wet natuurbescherming benoemt niet welke concrete activiteiten wel of niet zijn toegestaan. Het uitgangspunt van de wet is dat geen schade mag worden gedaan aan beschermde dieren of planten, tenzij dit uitdrukkelijk is toegestaan. Er is een stappenplan opgesteld door Ministerie van Economische Zaken (Bijlage 4). Met dit stappenplan kan worden bepaald of een ontheffing nodig is of dat er gebruik kan worden gemaakt van een vrijstelling.

Bevoegdheid

De bevoegdheid voor het verlenen van ontheffingen en vrijstellingen ligt bij de provincies. Enkel bij ruimtelijke ingrepen waarmee grote nationale belangen zijn gemoeid, blijft het Rijk het bevoegd gezag.

Beschermingsregime

De Wet Natuurbescherming kent de onderstaande beschermingsregimes. Elk van deze beschermingsregime kent zijn eigen verbodsbepalingen en vereisten voor een vrijstelling of ontheffing van de verboden.

- Soorten van de Vogelrichtlijn
- Soorten van de Habitatrichtlijn, Verdrag van Bern en het Verdrag van Bonn
- Andere soorten (bescherming vanuit nationaal oogpunt)

Om te mogen afwijken van de verbodsbepalingen via een ontheffing of vrijstelling moet aan de volgende criteria zijn voldaan.

- Er mag worden afgeweken als er geen andere bevredigende oplossing voor de handeling mogelijk is
- Tegenover de afwijking van het verbod moet een in de wet genoemd belang staan (bijv. volksgezondheid of openbare veiligheid)
- De ingreep mag geen afbreuk doen aan de staat van instandhouding van een soort

De verbodsbepalingen voor Vogel- en Habitatrichtlijnsoorten zijn gericht op bescherming van de individuen van de soorten. De verbodsbepalingen mogen enkel overtreden worden met een ontheffing (het 'nee, tenzij-principe'). Bij het besluit of een afwijking van het verbod kan worden toegestaan, wordt niet gekeken naar de gevolgen van deze afwijking voor het individuele plant of dier, maar naar de gevolgen voor de instandhouding van de betrokken soort.



Zorgplicht

Iedereen dient voldoende rekening te houden met in het wild levende dieren en planten en de directe leefomgeving. "De zorgplicht houdt in dat een ieder voldoende zorg in acht moet nemen voor de in het wild levende planten en dieren, alsmede voor hun directe leefomgeving. Overtreding van de zorgplicht is niet strafbaar gesteld; de zorgplicht kan wel door toepassing van bestuursdwang worden gehandhaafd".

Vrijstelling regelgeving

In veel gevallen is er geen ontheffing nodig, maar kan er gebruik worden gemaakt van een vrijstelling. Een vrijstelling is een uitzondering op een wettelijk verbod. Er zijn diverse vrijstellingen van de verboden voor beschermde soorten mogelijk. Bekende voorbeelden van vrijstellingen zijn onder meer het toepassen van de gedragscode of wanneer de werkzaamheden plaatsvinden in het kader van een Programmatische Aanpak of een Provinciale verordening.

Verbodsbepalingen

De verbodsbepalingen betreffende **beschermde soorten Vogelrichtlijn, artikel 3.1**

- lid 1) Het is verboden opzettelijk van nature in Nederland in het wild levende vogels van soorten als bedoeld in artikel 1 van de Vogelrichtlijn te doden of te vangen.
- lid 2) Het is verboden opzettelijk nesten, rustplaatsen en eieren van vogels als bedoeld in het eerste lid te vernielen of te beschadigen, of nesten van vogels weg te nemen.
- lid 3) Het is verboden eieren van vogels als bedoeld in het eerste lid te rapen en deze onder zich te hebben.
- lid 4) Het is verboden vogels als bedoeld in het eerste lid opzettelijk te storen.
- lid 5) Het verbod, bedoeld in het vierde lid, is niet van toepassing indien de storing niet van wezenlijke invloed is op de staat van instandhouding van de desbetreffende vogelsoort.

De verbodsbepalingen betreffende **beschermde soorten Habitatrichtlijn, artikel 3.2**

- Lid 1) Het is verboden in het wild levende dieren van soorten, genoemd in bijlage IV, onderdeel a, bij de Habitatrichtlijn, bijlage II bij het Verdrag van Bern of bijlage I bij het Verdrag van Bonn, in hun natuurlijk verspreidingsgebied opzettelijk te doden of te vangen.
- lid 2) Het is verboden dieren als bedoeld in het eerste lid opzettelijk te verstoren.
- lid 3) Het is verboden eieren van dieren als bedoeld in het eerste lid in de natuur opzettelijk te vernielen of te rapen.
- lid 4) Het is verboden de voortplantingsplaatsen of rustplaatsen van dieren als bedoeld in het eerste lid te beschadigen of te vernielen.
- lid 5) Het is verboden planten van soorten, genoemd in bijlage IV, onderdeel b, bij de Habitatrichtlijn of bijlage I bij het Verdrag van Bern, in hun natuurlijke verspreidingsgebied opzettelijk te plukken en te verzamelen, af te snijden, te onwortelen of te vernielen.

De verbodsbepalingen **betreffende andere soorten, artikel 3.3**

- lid 1) Onverminderd artikel 3.5, eerste, vierde en vijfde lid, is het verboden:
 - onderdeel a. In het wild levende zoogdieren, amfibieën, reptielen, vissen, dagvlinders, libellen en kevers van de soorten, genoemd in de bijlage, onderdeel A, bij deze wet, opzettelijk te doden of te vangen;
 - onderdeel b. de vaste voortplantingsplaatsen of rustplaatsen van dieren als bedoeld in onderdeel a opzettelijk te beschadigen of te vernielen, of
 - onderdeel c. vaatplanten van de soorten, genoemd in de bijlage, onderdeel B, bij deze wet, in hun natuurlijke verspreidingsgebied opzettelijk te plukken en te verzamelen, af te snijden, te onwortelen of te vernielen.

Gedragscodes

In de Wet natuurbescherming is de mogelijkheid opgenomen om een vrijstelling te verkrijgen indien wordt gewerkt volgens een goedgekeurde gedragscode (art 3.31). In de mogelijkheid die de wet biedt, wordt ook aangegeven dat er met betrekking tot de Europees beschermde soorten een gedragscode kan worden goedgekeurd voor ruimtelijke ontwikkelingen (naast beheer en onderhoud, waarvoor in de Flora- en Faunawet reeds een vrijstelling gold als werd gewerkt conform een goedgekeurde gedragscode). Hoewel de mogelijkheid wel wordt geboden, zijn er bij het opstellen van het stappenplan nog géén gedragscodes goedgekeurd voor de nieuwe beschermde soorten of voor de Europees beschermde soorten voor ruimtelijke ontwikkelingen. Hier dient rekening mee te worden gehouden bij de bepaling of een gedragscode van toepassing is voor de type ingreep en de voorkomende beschermde soorten.



3. Werkwijze

Ten behoeve van deze quickscan flora & fauna is op twee manieren onderzocht of de voorgenomen ruimtelijke ingrepen mogelijk een negatief effect hebben op beschermde gebieden, plantensoorten en diersoorten en houtopstanden.

Tijdens een voorbereidend bureauonderzoek is informatie verzameld over:

- het projectgebied en de positie van het projectgebied t.o.v. beschermde gebieden in de omgeving van het projectgebied (Hoofdstuk 4. Resultaten beschermde gebieden)
- de ligging van de te kappen houtopstanden ten opzichte van de bebouwde kom grens (Hoofdstuk 5: Resultaten houtopstanden)
- waarnemingen van plant- en diersoorten in het projectgebied en in de omgeving van het projectgebied (Hoofdstuk 6: Resultaten beschermde soorten)

Op basis van één verkennend veldonderzoek is de (kans op) aanwezigheid van wettelijk beschermde plant- en diersoorten onderzocht in het projectgebied en in de directe omgeving van het projectgebied. Het terrein is onderzocht op basis van terreingesteldheid, potentiële aanwezigheid van beschermde soorten alsook de aanwezigheid van biotopen die geschikt zijn voor beschermde soorten. Hierbij is gebruik gemaakt van bekende natuurinformatie (bijlage 5. Quickscanhulp). Daarnaast is het omliggende gebied globaal geanalyseerd waarmee een inschatting gemaakt kan worden of het projectgebied geschikt kan zijn als leefgebied voor beschermde soorten.

4. Resultaten beschermde gebieden

4.1 Natura 2000-gebieden

Het projectgebied maakt geen onderdeel uit van een Natura 2000-gebied (Afbeelding 4.1.1). Het dichtstbijzijnde Natura 2000-gebied is Leenderbos, Groote Heide & De Plateaux op ca. 3 km afstand van het projectgebied. Het projectgebied wordt van dit Natura 2000-gebied gescheiden door agrarisch gebied en de bebouwde kom van Eindhoven. Het Natura 2000-gebied Strabrechtse Heiden & Beuven ligt op ca. 3,8 km afstand van het projectgebied. Andere Natura 2000-gebieden liggen op grotere afstand (> 14 km) van het projectgebied.

Het projectgebied is niet zichtbaar vanuit omliggende Natura 2000-gebieden. Van optische verstoring van soorten in Natura 2000-gebieden is geen sprake. Gelet op de afstand tot Natura 2000-gebieden, kunnen negatieve effecten door licht, geluid en verontreiniging op voorhand worden uitgesloten. Een substantieel, negatief effect van de voorgenomen ontwikkeling op de stikstofemissie en daarmee op Natura 2000-gebieden is niet op voorhand uit te sluiten en kan nader onderzocht worden middels een AERIUS berekening. Er is geen sprake van significante, negatieve gevolgen voor Natura 2000-gebieden, uitgezonderd mogelijke effecten van toegenomen stikstofemissie.



Afb. 4.1.1. Ligging van het projectgebied (rood kader) t.o.v. Natura 2000-gebieden (geel en lichtgroen).

4.2 Natuurnetwerk Nederland

Het projectgebied maakt geen onderdeel uit van het Natuurnetwerk Nederland (Afbeelding 4.2.1). Het dichtstbijzijnde gebied behorende tot het Natuurnetwerk Nederland ligt op ca. 400 m afstand van het projectgebied. Het projectgebied wordt van dit Natuurnetwerk Nederland gebied gescheiden door het spoor en agrarische percelen.

Gezien de aard van de voorgenomen ruimtelijke ontwikkeling en de afstand tot de percelen bhorende tot het Natuurnetwerk Nederland heeft de voorgenomen ontwikkeling geen direct, nadelig effect op de in dit gebied aanwezige, beschermde soorten.



Afb. 4.2.1 Ligging van het projectgebied (rood kader) ten opzichte van het Natuurnetwerk Nederland (witte en groene vlakken).

6. Resultaten beschermde soorten

6.1 Karakteristieken

Tijdens het locatieonderzoek zijn in het projectgebied verschillende elementen aangetroffen (Tabel 6.1.1.). De foto's in bijlage 3 geven een impressie van de situatie ter plaatse.

Controleur	L.J. de Haan
Datum	21-01-2019
Dagdeel	Middag
Weer	Droog, zonnig, 1 °C, wind Oost, 3Bft

Tabel 6.1.1. Aangetroffen elementen.

Elementen	Aanwezig	Omschrijving
Gebouwen	Ja	Elektriciteitshuisjes
Water	Ja	Ondiepe waterplassen
Houtachtige vegetatie	Ja	Diverse loof- en kleine naaldbomen, diverse struiken
Kruidachtige vegetatie	Ja	Grasveld, braamstruwelen
Moeras en verlandingszone	Nee	-
Agrarisch gebied	Nee	-
Werken	Nee	-
Erf / tuin / privé	Nee	-
Bestrating / verharding	Ja	Verharde wegen tussen de deelgebieden

6.2 Flora

Het veldbezoek vond plaats buiten het groeiseizoen van planten. Er is een goede indruk verkregen van de mogelijk in het gebied voorkomende vegetaties en habitats. Hierbij is de aanwezigheid vastgesteld van enkele algemeen voorkomende grassoorten en kruiden. Tijdens het veldbezoek zijn geen bijzondere of beschermde plantensoorten aangetroffen. Gezien de huidige inrichting en gebruik van het projectgebied is het niet aannemelijk dat beschermde plantensoorten in het projectgebied voorkomen.

Een nader onderzoek naar beschermde flora en/of een ontheffingsaanvraag is niet benodigd.

6.3 Zoogdieren

Tijdens het veldbezoek zijn op diverse plaatsen holen en sporen van konijnen en vossen aangetroffen (Bijlage 3 & 7). Daarnaast kunnen gezien de aangetroffen vegetatie en omgeving soorten als egel, haas en huisspitsmuis worden verwacht. Het projectgebied is onderdeel van de leefomgeving van deze soorten. De bovengenoemde soorten zijn beschermd conform de Wet natuurbescherming 'andere soorten', maar staan ook in de categorie 'vrijgestelde soorten'. Dit houdt in dat bij uitvoering van de werkzaamheden een vrijstelling geldt voor deze soorten. Wel geldt te allen tijde de zorgplicht voor de uitvoerende partij.

De waterspitsmuis is bekend uit de directe omgeving van het projectgebied (Bijlage 5, NDFP data, 0-1 km). Deze soort wordt met name verwacht bij de oever van het Eindhovens kanaal. De geplande werkzaamheden zullen niet plaatsvinden ten zuiden van de Kanaaldijk Noord waardoor deze oever niet aangetast zal worden. Mogelijk aanwezige waterspitsmuizen en hun leefgebied vallen buiten de invloedssfeer van de werkzaamheden.

Een nader onderzoek naar beschermde zoogdieren en/of een ontheffingsaanvraag is niet benodigd.

6.4 Vleermuizen

Een vleermuisonderzoek valt buiten het kader van een quickscan. Wel is de potentie onderzocht van het terrein voor vleermuizen en is gelet op sporen. Verblijfplaatsen van vleermuizen bevinden zich in holten van bomen en besloten of donkere ruimten van gebouwen.

Er is onderzocht welke soorten redelijkerwijs of mogelijk te verwachten zijn aan de hand van het landschap, de omgeving en gekend verspreidingsbeeld. Daarna is onderzocht welke functies voor vleermuizen mogelijk voorkomen. Als richtlijn is hiervoor is de checklist van het huidig geldende Vleermuisprotocol (2017) aangehouden. Het gaat om voor vleermuis van belang zijnde objecten die door de beoogde activiteit of plan, in relevante mate worden aangetast. Foerageergebied en vliegroutes zijn alleen beschermd als ze essentieel zijn voor het goede voortbestaan van de soort ter plaatse.

In het gebied zijn geen bomen met holtes of scheuren aangetroffen die groot genoeg en geschikt zijn als habitat voor vleermuizen. De aanwezigheid van vaste rust- en/of verblijfplaatsen van vleermuizen in het projectgebied is niet aannemelijk. Verder dient het projectgebied waarschijnlijk niet als vliegroute door het ontbreken van robuuste, lijnvormige structuren. Een eventuele functie als vliegroute voor vleermuizen is op dit moment niet aannemelijk. Het projectgebied is wel geschikt als foerageergebied voor vleermuizen maar dient geen essentiële functie wegens de ruime aanwezigheid van geschikte alternatieve foerageergebieden in de nabije omgeving.

Een nader onderzoek naar beschermde vleermuizen en/of een ontheffingsaanvraag is niet benodigd.

6.5 Vogels

Jaarrond beschermde vogels

Tijdens het veldbezoek zijn de bomen gecontroleerd, maar er zijn in de bomen geen nesten aangetroffen van jaarrond beschermde soorten. Wel zijn overvliegende exemplaren van torenvalk en buizerd waargenomen boven het projectgebied. Het projectgebied dient waarschijnlijk als foerageergebied voor roofvogels, echter is het geen essentieel foerageergebied wegens de ruime aanwezigheid van geschikte alternatieve foerageergebieden in de nabije omgeving.

Broedvogels

De bomen en bosschages zijn gecontroleerd en beoordeeld op aanwezige vogelnesten. Er zijn verschillende onbewoonde nesten aangetroffen. Daarnaast zijn meerdere waarnemingen gedaan van de veldleeuwerik, merel, houtduif, kauw, blauwe reiger en ekster vliegend boven het terrein en/of zittend in bomen of struiken. Het projectgebied is dan ook onderdeel van een leefgebied voor o.a. zangvogels. Het is aannemelijk dat zangvogels de bomen en bosschages gebruiken als broedlocatie. Dit houdt in dat gedurende het broedseizoen geen werkzaamheden mogen worden uitgevoerd die leiden tot een verstoring of vernietiging van de exemplaren en/of nesten van deze soortgroep.

Het broedseizoen ligt globaal tussen 15 maart en 15 juli, afhankelijk van de weersomstandigheden. Eerdere, maar ook latere broedgevallen zijn mogelijk. Deze 'broedgevallen buiten het broedseizoen om' zijn ook beschermd conform de Wet natuurbescherming.

Een nader onderzoek naar beschermde vogels en/of een ontheffingsaanvraag is niet benodigd.



6.6 Amfibieën

Rugstreeppad

De aanwezigheid van ondiepe waterplassen in combinatie met open zandgrond binnen het projectgebied maakt het projectgebied geschikt als leefgebied voor de rugstreeppad (Bijlage 7). In het projectgebied bevinden zich meerdere poelen die geschikt zijn als broedbiotoop voor de rugstreeppad. Deze soort is beschermd onder de Wet Natuurbescherming. De soort leeft in ondiep water op zandige tot kleiige grond met open begroeiing. De rugstreeppad is bekend uit de directe omgeving van het projectgebied (Bijlage 5, NDFF data, 0-1 km). De aanwezigheid van rugstreeppadden in het projectgebied kan niet uitgesloten worden. Een nader onderzoek naar deze soort en/of ontheffingsaanvraag is noodzakelijk.

Overige amfibieën

In het projectgebied liggen geschikte voortplantingsbiotopen voor overige beschermde amfibieën. Tijdens het veldbezoek zijn geen amfibieën waargenomen, wat ook niet te verwachten is in januari. Het is mogelijk dat de gewone pad, bruine en groene kikkers en kleine watersalamander het projectgebied gebruiken als leefomgeving. Deze soorten zijn beschermd conform de Wet natuurbescherming 'Andere soorten', maar staan ook op de categorie met 'vrijgestelde soorten'. Dit houdt in dat bij uitvoering van de werkzaamheden een vrijstelling geldt voor deze soort.

Een nader onderzoek naar beschermde amfibieën en/of een ontheffingsaanvraag is benodigd voor de rugstreeppad.

6.7 Reptielen

In het projectgebied zijn geen reptielen waargenomen. De levendbarende hagedis is bekend in de directe omgeving van het projectgebied (Bijlage 5, NDFF data, 0-1 km). Het projectgebied bevat echter niet de juiste biotopen voor de levendbarende hagedis. Het gebied is mogelijk geschikt als foerageer- en leefgebied van de ringslang. In het projectgebied zijn echter geen broeihopen aangetroffen, die essentieel zijn voor de ringslang als overwinterings- en broedplaats. Gelet op het ontbreken van broeihopen en de ruime aanwezigheid van geschikt foerageergebied in de omgeving van het projectgebied, kan een essentiële functie van het terrein voor de ringslang uitgesloten worden. In het projectgebied ontbreken de specifieke biotopen voor andere beschermde reptielen. Het is niet aannemelijk dat beschermde reptielen in het projectgebied aanwezig zijn of dat het projectgebied een essentiële functie voor beschermde reptielen heeft.

Een nader onderzoek naar reptielen en/of een ontheffingsaanvraag is niet benodigd.

6.8 Vissen

De beek ten noordoosten van het projectgebied en het Eindhovens kanaal ten zuiden zijn geschikte biotopen voor vissen. Deze watergangen vallen buiten de invloedssfeer van de geplande werkzaamheden. De overige sloten en ondiepe waterplassen zijn onvoldoende watervoerend en staan delen van het jaar mogelijk droog waardoor ze geen geschikt biotoop zijn voor beschermde vissoorten.

Een nader onderzoek naar beschermde vissen en/of een ontheffingsaanvraag is niet benodigd.

6.9 Ongewervelden

Tijdens het veldbezoek zijn geen ongewervelden waargenomen. Vanwege het ontbreken van de voor beschermde ongewervelden benodigde specifieke habitats, is het niet aannemelijk dat beschermde soorten ongewervelden in het projectgebied aanwezig zijn.

Een nader onderzoek naar ongewervelden en/of een ontheffingsaanvraag is niet benodigd.



7. Conclusies en advies

7.1 Beschermde gebieden

Het projectgebied is niet gelegen in Natura 2000-gebied. Het dichtstbijzijnde Natura 2000-gebied is Leenderbos, Grootte Heide & De Plateaux op ca. 3 km afstand. Het projectgebied maakt verder geen onderdeel uit van het Natuurnetwerk Nederland. Het dichtstbijzijnde gebied behorende tot het Natuurnetwerk Nederland ligt op ca. 400 m afstand van het projectgebied en is hiervan gescheiden door het spoor en agrarische percelen.

Gezien de aard van de ingrepen en de afstand van het projectgebied tot beschermde gebieden, is een direct, negatief effect van de voorgenomen ruimtelijke ingrepen op de in deze beschermde gebieden aanwezige, beschermde soorten niet aannemelijk. Een substantieel, negatief effect van de voorgenomen ontwikkeling op de stikstofemissie en daarmee op Natura 2000-gebieden is niet op voorhand uit te sluiten en kan nader onderzocht worden middels een AERIUS berekening. Er is geen sprake van significante, negatieve gevolgen voor Natura 2000-gebieden, uitgezonderd mogelijke effecten van toegenomen stikstofemissie.

7.2 Beschermde soorten

Uit het veldonderzoek zijn de volgende restricties naar voren gekomen:

Amfibieën

Het gehele projectgebied is met open zandgrond en ondiepe (tijdelijke) poelen geschikt als leefgebied voor rugstreeppadden en bevat poelen die geschikt zijn als broedbiotoop. De aanwezigheid van rugstreeppadden in het projectgebied kan niet uitgesloten worden. Een nader onderzoek naar deze soort en/of een ontheffingsaanvraag is noodzakelijk.

Vogels

Het projectgebied is (onderdeel van) een leefgebied voor diverse zangvogels. Het is aannemelijk dat zangvogels de bosschages in het projectgebied gebruiken als broedlocatie. Verstoring van broedvogels kan voorkomen worden door de voorgenomen werkzaamheden buiten het broedseizoen uit te voeren. Indien dat niet mogelijk is, kan verstoring voorkomen worden door de bosschages niet te beschadigen tijdens het broedseizoen. Het broedseizoen is globaal aan te geven tussen 15 maart en 15 juli, afhankelijk van de weersomstandigheden. Eerdere en latere broedgevallen zijn ook beschermd conform de Wet natuurbescherming.

7.3 Advies / aanbevelingen

- Geadviseerd wordt de werkzaamheden uit te voeren buiten het broedseizoen om. Het broedseizoen is globaal aan te geven tussen 15 maart en 15 juli, afhankelijk van de weersomstandigheden. Eerdere en latere broedgevallen zijn ook beschermd conform de Wet natuurbescherming.
- De aannemer behoudt te allen tijde zijn of haar zorgplicht: "De zorgplicht houdt in dat een ieder voldoende zorg in acht moet nemen voor de in het wild levende planten en dieren, alsmede voor hun directe leefomgeving. In praktijk betekent dit het a. voorkomen, b. beperken en c. ongedaan maken van schadelijke handelingen voor de natuur."



8. Bronnen

Boeken

- Meijden, R. van der, Heukels' Flora van Nederland, Wolters-Noordhoff, 2005
- Nieuwe Atlas van de Nederlandse Flora, Stichting Floron, Nijmegen 2011
- Weeda, E.J. et al., Nederlandse Oecologische Flora, KNNV, Leiden, 1999

Internet

- **Wet natuurbescherming**

De Wet natuurbescherming met de onderdelen Natura 2000-gebieden, Houtopstanden en Soorten inclusief de beschermingsregimes Habitatrichtlijnsoorten, Vogelrichtlijnsoorten en Andere soorten.

Geraadpleegd op 22 januari 2019

<https://wetten.overheid.nl/BWBR0037552/2018-07-01>

- **Alterra**

Onderzoeksinstituut

Alterra draagt door deskundig en onafhankelijk onderzoek bij aan het realiseren van een kwalitatief hoogwaardige en duurzame groene leefomgeving.

Geraadpleegd op 22 januari 2019

<http://www.synbiosys.alterra.nl>

- **Kadviewer**

Kadviewer is een online kaartendienst waarmee geografische locaties opgezocht kunnen worden.

Geraadpleegd op 22 januari 2019

<http://kadviewer.map5.nl>

- **Overheid**

Provinciale verordening m.b.t. de Wet natuurbescherming en vrijgestelde soorten.

Geraadpleegd op 22 januari 2019

<https://zoek.officielebekendmakingen.nl/>

- **Regelink**

Regelink is een kenniscentrum met betrekking tot de beschermde soorten in de Wet natuurbescherming.

Geraadpleegd op 22 januari 2019

<http://www.regelink.net>

- **Quickscanhulp**

Quickscanhulp genereert een lijst van waargenomen beschermde soorten met de minimale afstandsklasse tot het plangebied.

NDF - quickscanhulp.nl 21-01-2019 12:25:56 (afstand tot projectgebied 0-10 km)

<https://app.quickscanhulp.nl/>

- **Telmee**

Database van voorkomen van flora- en fauna in Nederland.

Geraadpleegd op 22 januari 2019

<https://www.telmee.nl>

- **RAVON**

RAVON is een kenniscentrum voor reptielen, amfibieën en vissen.

Geraadpleegd op 22 januari 2019

<https://www.ravon.nl>



9. Woordenlijst

Geldigheid

Dit onderzoek is uitgevoerd conform de landelijk geldende richtlijnen. Het bevoegd gezag hanteert de volgende definitie voor de geldigheid van onderzoeken naar beschermde soorten: *“Onderzoeksgegevens hebben een beperkte geldigheidstermijn. Voor vogels en soorten genoemd op Bijlage IV van de Habitatrichtlijn, Bijlage I en II van het Verdrag van Bern en Bijlage II van het Verdrag van Bonn hanteren we daarom een geldigheidstermijn van maximaal 3 jaar. Voor soorten genoemd op de bijlage bij de wet natuurbescherming is deze periode 5 jaar.”*

Dit rapport gaat in op de effecten van de ontwikkeling zoals beschreven in de aanleiding van het onderzoek. Wijzigingen of aanpassingen in de ontwikkeling kunnen tot andere conclusies ten aanzien van de effecten op beschermde soorten leiden.

Zorgplicht

“De zorgplicht houdt in dat een ieder voldoende zorg in acht moet nemen voor de in het wild levende planten en dieren, alsmede voor hun directe leefomgeving. Overtreding van de zorgplicht is niet strafbaar gesteld; de zorgplicht kan wel door toepassing van bestuursdwang worden gehandhaafd”.

In de praktijk betekend dit:

1. *Voorkomen* dat er schade wordt toegebracht aan flora en fauna
2. *Beperken* dat er schade wordt toegebracht aan flora en fauna
3. *Ongedaan maken* van toegebrachte schade

Een voorbeeld van invulling geven aan de zorgplicht:

- Bij het kappen van bomen controleren op mogelijke broedgevallen buiten het broedseizoen om.

Passende gedragscode

Een gedragscode is een ontheffing voor de beschreven maatregelen in bepaalde werken. De gedragscode geeft invulling aan de zorgplicht en het zorgvuldig handelen. Er zijn diverse gedragscodes, afhankelijk van het type werk: besteding beheer en onderhoud of ruimtelijke ingrepen.

Gedragscode worden goedgekeurd door het Ministerie van Economische Zaken, Landbouw en Innovatie, en hebben een geldigheidsduur van 5 jaar. Vervolgens dienen deze opnieuw goedgekeurd te worden.

***De Gedragscode dient nog te worden herschreven / aangepast t.o.v. de Wet natuurbescherming 2017*



Bijlage 1 Luchtfoto inclusief projectgrenzen



Projectgebied met grenzen (rode lijnen).

Bijlage 2 Plattegrond nieuwe situatie

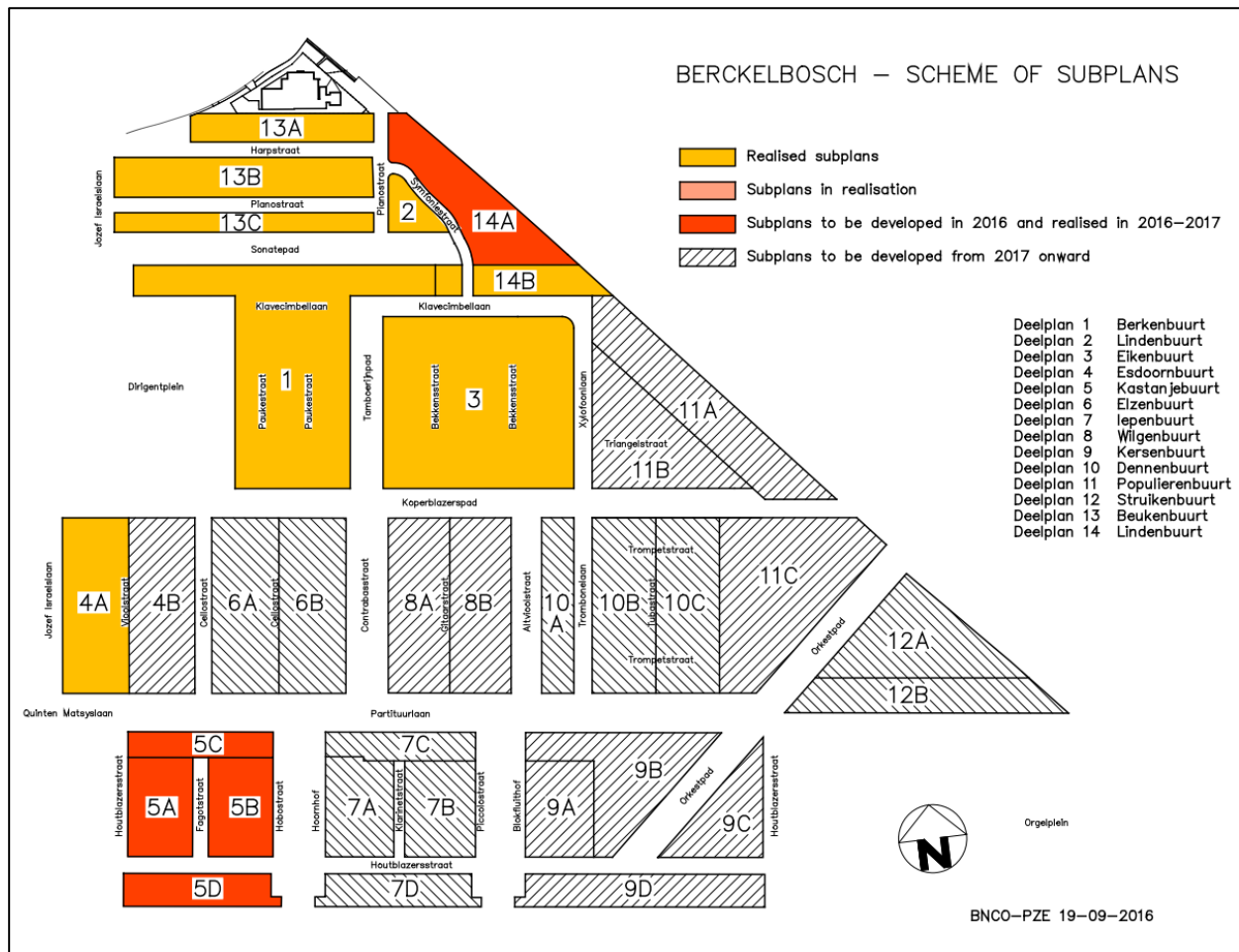

Bijlage 3 Impressie projectgebied









Bijlage 4 Toelichting verkennend onderzoek (quickscan) flora en fauna

In het verkennend onderzoek (quickscan) flora en fauna in het kader van de Wet natuurbescherming wordt onderzoek gedaan naar het mogelijk voorkomen van beschermde plant- en diersoorten in het projectgebied. Ook wordt de ligging van het projectgebied onderzocht t.o.v. beschermde gebieden behorende tot het Natura 2000 netwerk en Natuurnetwerk Nederland. De volgende werkzaamheden behoren tot het verkennend onderzoek.

Vorbereidend onderzoek

- Verzamelen van gebiedsinformatie
- Verzamelen van soorteninformatie en verspreidingsgebied
- Informatie verzamelen over voorgenomen werkzaamheden in het projectgebied

Verkennend veldonderzoek met inspectie van het terrein en/of gebouwen

- Tijdens het veldonderzoek wordt het projectgebied en de directe omgeving geïnventariseerd op de aanwezigheid van beschermde plant- en diersoorten. Ook wordt gekeken of het projectgebied geschikt is als habitat voor beschermde soorten. Het verkennend veldonderzoek geeft daarmee inzicht in de **kans op aanwezigheid** van beschermde soorten. Het is geen gedetailleerd en gespecialiseerd onderzoek.
- Het is mogelijk dat er objecten of plekken zijn die niet de inspecteren zijn door de controleur. Dit kan bijvoorbeeld een watergang (vissen en amfibieën) zijn of holtes, spouwen en kieren in bomen en gebouwen (vloermuizen). Onderzoek van dergelijke objecten en plekken vereist in elk geval aanvullend onderzoek door een deskundige.
- Indien tijdens het verkennend veldonderzoek de aanwezigheid van beschermde soorten wordt vastgesteld, en/of plekken zijn aangetroffen die kunnen fungeren als habitat voor beschermde soorten, is aanvullend onderzoek noodzakelijk. Indien een watervoerende watergang / sloot wordt aangetroffen (in verbinding staand met andere watergangen), en de kans bestaat dat er beschermde soorten in voorkomen is altijd een nader onderzoek noodzakelijk.
- Aanvullend onderzoek wordt uitgevoerd door een deskundige op het gebied van de betreffende (mogelijk) aanwezige soort(en) en geeft uitsluitsel over welke beschermde soorten aanwezig zijn, in welke aantallen, op welke locaties en welke functie die locaties hebben.
- Aanvullend onderzoek maakt geen onderdeel uit van een verkennend onderzoek (quickscan). Aanvullend onderzoek kan als meerwerk verrekend worden bovenop het verkennend onderzoek.

Advies en rapportage

- De resultaten van het verkennend onderzoek worden gepresenteerd in een rapportage.
- In de rapportage wordt aangegeven of aanvullend onderzoek noodzakelijk is en indien dit noodzakelijk is, voor welke soortgroep(en).
- In de rapportage wordt een advies gegeven met betrekking tot het vervolgtraject.
- In het geval aanvullend onderzoek noodzakelijk is, kunnen wij u adviseren over de planning en doorlooptijd van deze onderzoeken.



Bijlage 5 Quicksanhulp

NDDF - quickscanhulp.nl 21-01-2019 12:25:56 (afstand tot plangebied 0 t/m 10km)

Soort	Soortgroep	Bescherming	Afstand
Alpenwatersalamander	Amfibieën	wnb-andere soorten	0 - 1 km
Bastaardkikker	Amfibieën	wnb-andere soorten	0 - 1 km
Bruine kikker	Amfibieën	wnb-andere soorten	0 - 1 km
Gewone pad	Amfibieën	wnb-andere soorten	0 - 1 km
Kleine watersalamander	Amfibieën	wnb-andere soorten	0 - 1 km
iepenpage	Insecten - Dagvlinders	wnb-andere soorten	0 - 1 km
kleine ijsvogelvlinder	Insecten - Dagvlinders	wnb-andere soorten	0 - 1 km
Beekrombout	Insecten - Libellen	wnb-andere soorten	0 - 1 km
Bosbeekjuffer	Insecten - Libellen	wnb-andere soorten	0 - 1 km
Levendbarende hagedis	Reptielen	wnb-andere soorten	0 - 1 km
Kartuizer anjer	Vaatplanten	wnb-andere soorten	0 - 1 km
Kluwenklokje	Vaatplanten	wnb-andere soorten	0 - 1 km
Wolfskers	Vaatplanten	wnb-andere soorten	0 - 1 km
Aardmuis	Zoogdieren	wnb-andere soorten	0 - 1 km
Bosmuis	Zoogdieren	wnb-andere soorten	0 - 1 km
Bunzing	Zoogdieren	wnb-andere soorten	0 - 1 km
Das	Zoogdieren	wnb-andere soorten	0 - 1 km
Dwergmuis	Zoogdieren	wnb-andere soorten	0 - 1 km
Dwergspitsmuis	Zoogdieren	wnb-andere soorten	0 - 1 km
Eekhoorn	Zoogdieren	wnb-andere soorten	0 - 1 km
Egel	Zoogdieren	wnb-andere soorten	0 - 1 km
Haas	Zoogdieren	wnb-andere soorten	0 - 1 km
Huisspitsmuis	Zoogdieren	wnb-andere soorten	0 - 1 km
Konijn	Zoogdieren	wnb-andere soorten	0 - 1 km
Ondergrondse woelmuis	Zoogdieren	wnb-andere soorten	0 - 1 km
Ree	Zoogdieren	wnb-andere soorten	0 - 1 km
Steenmarter	Zoogdieren	wnb-andere soorten	0 - 1 km
Veldmuis	Zoogdieren	wnb-andere soorten	0 - 1 km
Vos	Zoogdieren	wnb-andere soorten	0 - 1 km
Waterspitsmuis	Zoogdieren	wnb-andere soorten	0 - 1 km
Wezel	Zoogdieren	wnb-andere soorten	0 - 1 km
Wild zwijn	Zoogdieren	wnb-andere soorten	0 - 1 km
Heikikker	Amfibieën	wnb-hrl	0 - 1 km
Kamsalamander	Amfibieën	wnb-hrl	0 - 1 km
Poelkikker	Amfibieën	wnb-hrl	0 - 1 km
Rugstreeppad	Amfibieën	wnb-hrl	0 - 1 km
Vroedmeesterpad	Amfibieën	wnb-hrl	0 - 1 km
Gevlekte witsnuitlibel	Insecten - Libellen	wnb-hrl	0 - 1 km
Bever	Zoogdieren	wnb-hrl	0 - 1 km
Gewone dwergvleermuis	Zoogdieren	wnb-hrl	0 - 1 km
Gewone grootoorvleermuis	Zoogdieren	wnb-hrl	0 - 1 km
Laatvlieger	Zoogdieren	wnb-hrl	0 - 1 km



Rosse vleermuis	Zoogdieren	wnb-hrl	0 - 1 km
Ruige dwergvleermuis	Zoogdieren	wnb-hrl	0 - 1 km
Watervleermuis	Zoogdieren	wnb-hrl	0 - 1 km
Boomvalk	Vogels	wnb-vrl	0 - 1 km
Buizerd	Vogels	wnb-vrl	0 - 1 km
Gierzwaluw	Vogels	wnb-vrl	0 - 1 km
Grote Gele Kwikstaart	Vogels	wnb-vrl	0 - 1 km
Havik	Vogels	wnb-vrl	0 - 1 km
Huismus	Vogels	wnb-vrl	0 - 1 km
Kerkuil	Vogels	wnb-vrl	0 - 1 km
Ooievaar	Vogels	wnb-vrl	0 - 1 km
Roek	Vogels	wnb-vrl	0 - 1 km
Slechtvalk	Vogels	wnb-vrl	0 - 1 km
Sperwer	Vogels	wnb-vrl	0 - 1 km
Stenuil	Vogels	wnb-vrl	0 - 1 km
Wespendief	Vogels	wnb-vrl	0 - 1 km
Zwarte Wouw	Vogels	wnb-vrl	0 - 1 km
Meerkikker	Amfibieën	wnb-andere soorten	1 - 5 km
Vinpootsalamander	Amfibieën	wnb-andere soorten	1 - 5 km
gentiaanblauwtje	Insecten - Dagvlinders	wnb-andere soorten	1 - 5 km
grote vos	Insecten - Dagvlinders	wnb-andere soorten	1 - 5 km
kommavlinder	Insecten - Dagvlinders	wnb-andere soorten	1 - 5 km
Speerwaterjuffer	Insecten - Libellen	wnb-andere soorten	1 - 5 km
Groot spiegelklokje	Vaatplanten	wnb-andere soorten	1 - 5 km
Grote leeuwenklauw	Vaatplanten	wnb-andere soorten	1 - 5 km
Beekprik	Vissen	wnb-andere soorten	1 - 5 km
Edelhert	Zoogdieren	wnb-andere soorten	1 - 5 km
Woelrat	Zoogdieren	wnb-andere soorten	1 - 5 km
teunisbloempijlstaart	Insecten - Macronachtvlinders	wnb-hrl	1 - 5 km
Drijvende waterweegbree	Vaatplanten	wnb-hrl	1 - 5 km
Bosvleermuis	Zoogdieren	wnb-hrl	1 - 5 km
Grijze grootoorvleermuis	Zoogdieren	wnb-hrl	1 - 5 km
Ingekorven vleermuis	Zoogdieren	wnb-hrl	1 - 5 km
Kleine dwergvleermuis	Zoogdieren	wnb-hrl	1 - 5 km
Meervleermuis	Zoogdieren	wnb-hrl	1 - 5 km
Tweekleurige vleermuis	Zoogdieren	wnb-hrl	1 - 5 km
Vale vleermuis	Zoogdieren	wnb-hrl	1 - 5 km
Ransuil	Vogels	wnb-vrl	1 - 5 km
Vuursalamander	Amfibieën	wnb-andere soorten	5 - 10 km
bruine eikenpage	Insecten - Dagvlinders	wnb-andere soorten	5 - 10 km
spiegeldikkopje	Insecten - Dagvlinders	wnb-andere soorten	5 - 10 km
Gevlekte glanslibel	Insecten - Libellen	wnb-andere soorten	5 - 10 km
Hazelworm	Reptielen	wnb-andere soorten	5 - 10 km
Dreps	Vaatplanten	wnb-andere soorten	5 - 10 km
Grote modderkruiper	Vissen	wnb-andere soorten	5 - 10 km
Damhart	Zoogdieren	wnb-andere soorten	5 - 10 km
Boomkikker	Amfibieën	wnb-hrl	5 - 10 km



Gaffelibel	Insecten - Libellen	wnb-hrl	5 - 10 km
Baardvleermuis	Zoogdieren	wnb-hrl	5 - 10 km
Franjestaart	Zoogdieren	wnb-hrl	5 - 10 km
Otter	Zoogdieren	wnb-hrl	5 - 10 km
Oehoe	Vogels	wnb-vrl	5 - 10 km



Bijlage 6 Stappenplan Ministerie van Economische Zaken

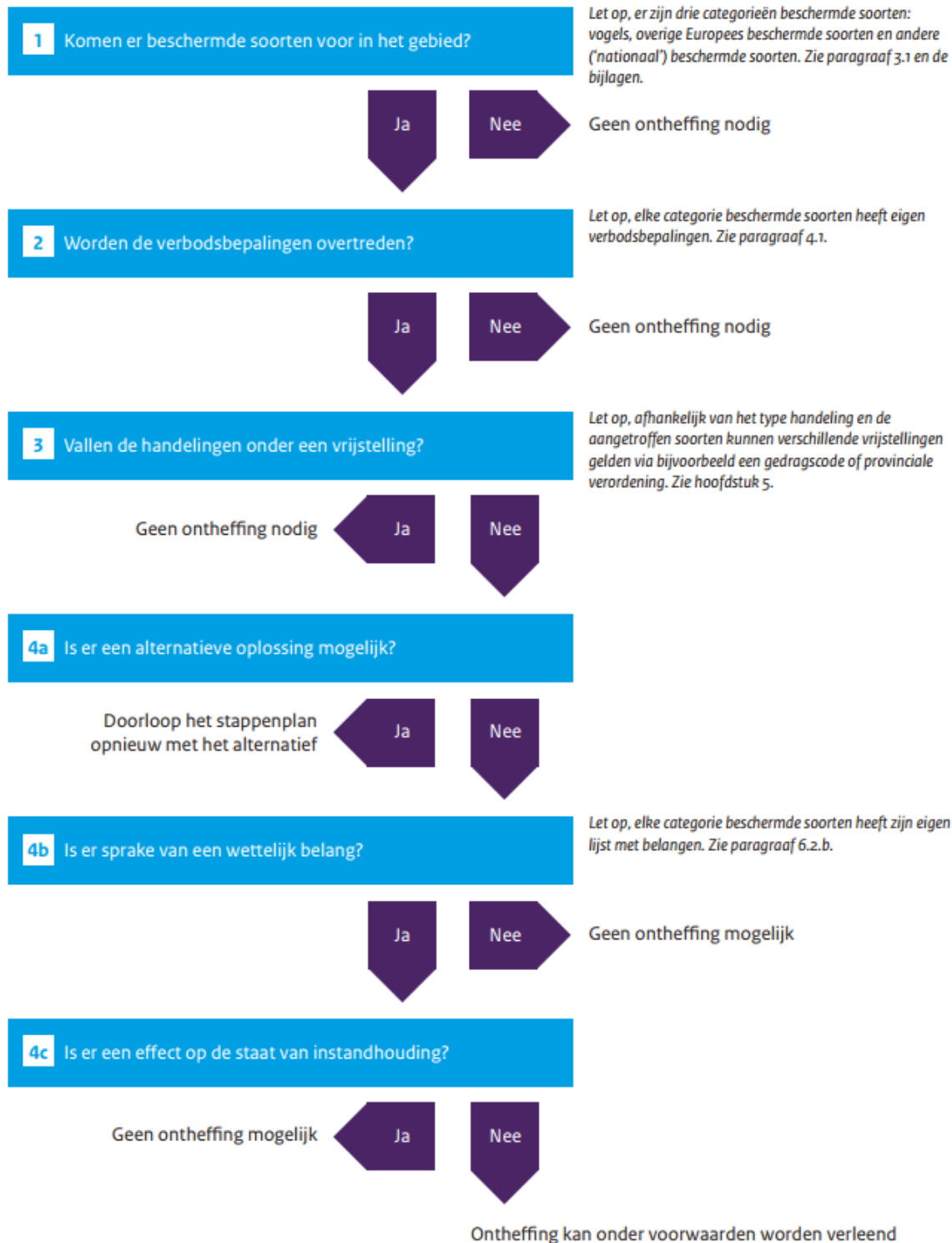

Bijlage 7 Plattegrond met registratienummers

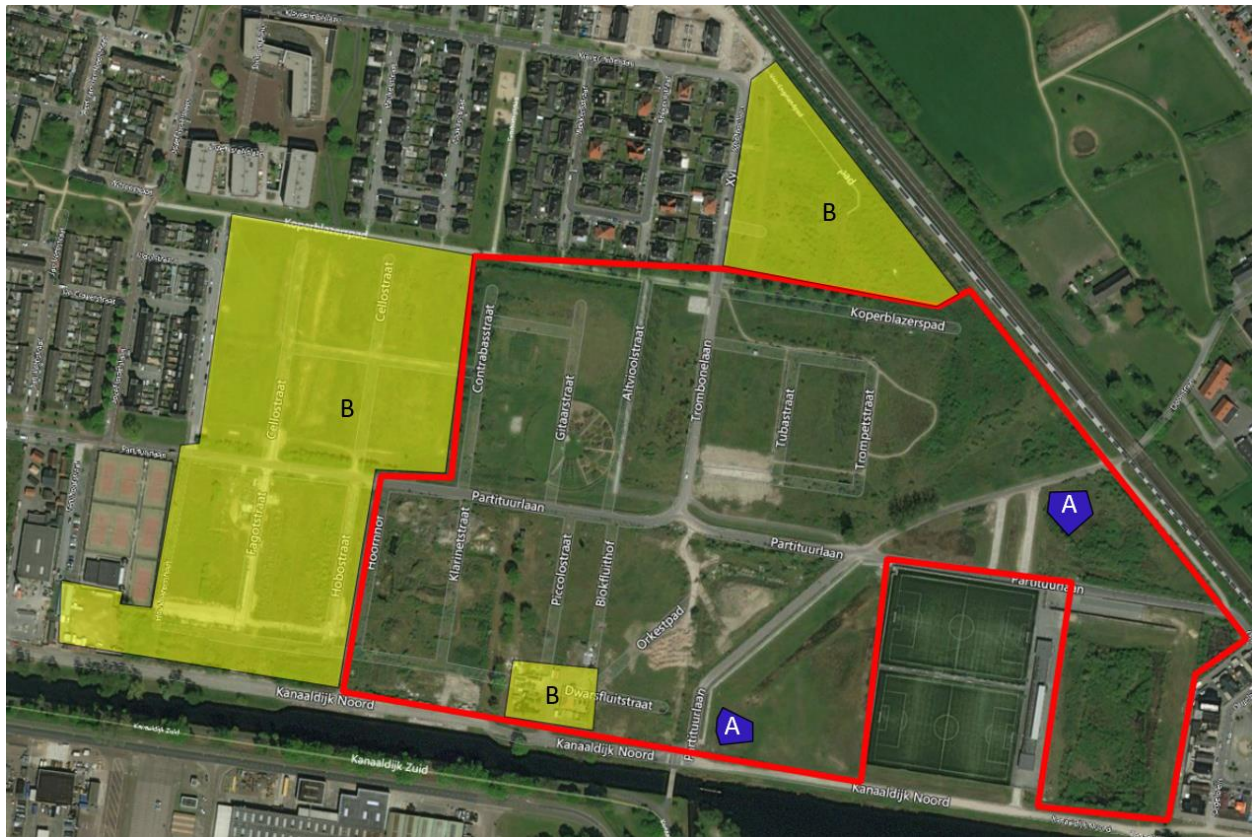

Projectgebied (rood kader) met geschikt broedbiotoop voor de rugstreeppad (A) en al afgegraven of bebouwd gebied (B). Het hele projectgebied (rood kader) is geschikt als leefgebied voor de rugstreeppad.

Bijlage 8 Registratieformulier

Registratieformulier verkennend Flora- en fauna onderzoek

Gemeente:	Eindhoven	Datum:	21-01-2019	
Straat / locatie:	Tongelresche Akkers	Tijdstip + weer:	Middag, droog, zonnig, 1 °C, wind Oost, 3Bft	
Nadere plaatsbepaling:	-	Controleur:	L.J. de Haan	
Deel II Leefgebied				
Code	Leefgebied van soortgroep	Soort	Waarneming	Opmerking / inspectie
A	Amfibieën	Rugstreeppad	Geschikt broedbiotoop	Ondiepe poelen en open zandgrond
B	-	-	Bebouwing of afgegraven percelen	-