

# quick scan flora en fauna

onderzoek naar beschermde natuurwaarden  
ten behoeve van ruimtelijke ontwikkelingen

**ijzerman advies**  
ruimtelijke ordening & ecologie

Duizel Noord  
rapportnummer 2019518

quick scan flora en fauna

Duizel Noord

rapportnummer 2019518

rapportnummer: 2019518  
datum: 11 juli 2019  
opdrachtgever: Gemeente Eersel  
uitvoerder: © IJzerman advies  
Postbus 6035  
5002 AA Tilburg  
GSM 06-38506432  
Mail [sander@landschappers.nl](mailto:sander@landschappers.nl)  
[www.ijzermanadvies.com](http://www.ijzermanadvies.com)  
projectleider: S.J. IJzerman



IJzerman advies is aangesloten bij het [Netwerk Groene Bureaus](#)

---

## Inhoudsopgave

Inleiding	4
Beleidskader	5
Wet natuurbescherming	5
Werkwijze quick scan	6
Veldinspectie	6
Deskstudie	6
Expert judgement	6
Gebiedsbeschrijving	7
Beschermde natuurwaarden	9
Gebieden	9
Flora	10
Ongewervelden	10
Amfibieën, vissen en reptielen	10
Broedvogels	10
Zoogdieren	11
Advies	12
Bronnen	13

## Inleiding

In opdracht van de gemeente Eersel heeft IJzerman advies een quick scan flora en fauna uitgevoerd voor een viertal planlocaties in Duizel.

De quick scan is uitgevoerd in het kader van toekomstige ruimtelijke ontwikkelingen. Bij ruimtelijke ingrepen dient in kaart te worden gebracht of actuele beschermde natuurwaarden van de locatie worden bedreigd.

In deze quick scan flora en fauna wordt vooraf een inschatting gemaakt van de effecten die toekomstige ruimtelijke ingrepen op de actuele beschermde natuurwaarden zullen hebben. Daarnaast wordt ook vanuit het oogpunt van planologische gebiedsbescherming naar de locatie gekeken.

De quick scan flora en fauna is een toetsingsinstrument en levert een aantal duidelijke adviezen die betrekking hebben op de te volgen procedures en handelingen (zoals bijvoorbeeld, een aanvullend onderzoek, vergunning, ontheffing of een goedgekeurde gedragscode).

IJzerman advies is aangesloten bij het Netwerk Groene Bureaus en hanteert de door deze brancheorganisatie opgestelde gedragscode.

## Beleidskader

### Wet natuurbescherming

Op 1 januari 2017 is de nieuwe Wet natuurbescherming ingegaan. Deze wet vervangt 3 bestaande wetten: de Natuurbeschermingswet 1998 (gebiedsbescherming), de Boswet en de Flora- en faunawet (bescherming van soorten).

Met de Wet natuurbescherming komt de bevoegdheid voor het verlenen van ontheffingen en vrijstellingen bij ruimtelijke ingrepen in principe bij de provincies te liggen. Dit is conform het bestuursakkoord natuur waarin is aangegeven dat de decentralisatie van de taken en bevoegdheden op het vlak van de natuurwetgeving haar beslag zal krijgen in de wet natuurbescherming. Provincies nemen hiermee de taak over die tot nu toe werd uitgevoerd door de Rijksdienst voor Ondernemend Nederland (RVO.nl). Daarmee is de provincie bevoegd gezag voor de toetsing van werkzaamheden en activiteiten (hierna genoemd 'handelingen') bij Natura 2000- gebieden (de gebiedsbeschermingsbepalingen) en dier- en plantensoorten (de soortenbeschermingsbepalingen). Alleen bij ruimtelijke ingrepen waarmee grote nationale belangen zijn gemoeid, blijft het Rijk bevoegd gezag.

Ook gemeenten hebben een belangrijke rol bij de uitvoering van de Wet natuurbescherming. Als sprake is van locatie gebonden activiteiten met gevolgen voor wettelijk beschermde dier- en plantensoorten, moet ofwel een natuurtoets deel uitmaken van de procedure bij het verkrijgen van een omgevingsvergunning, ofwel er wordt voorafgaand aan het aanvragen van de omgevingsvergunning apart een ontheffing aangevraagd. In het eerste geval geeft de initiatiefnemer bij de aanvraag omgevingsvergunning aan dat er sprake is van handelingen met gevolgen voor beschermde dieren plantensoorten.

De Wet natuurbescherming kent drie beschermingsregimes:

1. Beschermingsregime soorten Vogelrichtlijn (artikel 3.1)
2. Beschermingsregime soorten Habitatrichtlijn (artikel 3.5)
3. Beschermingsregime andere soorten (artikel 3.10)

Elk van deze beschermingsregimes kent zijn eigen verbodsbepalingen en vereisten voor vrijstelling of ontheffing van de verboden. Dit kan eveneens verschillen per provincie.

Landelijk zijn er van een aantal vogelsoorten bovendien de nesten jaarrond beschermd.

Daarnaast zijn er een aantal soorten landelijk vrijgesteld bij specifieke activiteiten.

## Werkwijze quick scan

De quick scan flora en fauna is een oriënterend onderzoek naar de actuele beschermde natuurwaarden van een locatie in relatie tot de geplande ingrepen. De quick scan flora en fauna is een momentopname in tegenstelling tot een volledig ecologisch onderzoek dat uitgebreider is wat betreft omvang en tijdsduur.

Een volledig ecologisch onderzoek bestaat uit soortgerichte, uitgebreide inventarisaties, die meestal in diverse opnamerondes en volgens standaardmethodes worden uitgevoerd.

De quick scan flora en fauna bestaat uit een veldinspectie, een deskstudie en een beoordeling op basis van expert judgement. Bij ruimtelijke ontwikkelingen is de quick scan een veelgebruikt instrument dat inzicht geeft in de consequenties van de ingrepen ten aanzien van de natuurwetgeving.

### Veldinspectie

De veldinspectie heeft plaats gevonden op 20 juni 2019. Hierbij werd de ecologische potentie van de locatie in relatie met het mogelijk voorkomen van beschermde soorten (ook in de directe omgeving) onderzocht. Er is gezocht naar sporen van zoogdieren en vogels (uitwerpselen, nesten, holen, haren, veren, krabsporen en pootafdrukken) en structuren die in potentie bruikbaar zouden zijn als nest- of verblijfslocatie voor beschermde soorten. Alle qua bestemming te wijzigen structuren waren visueel goed te onderzoeken. Daarnaast is er gezocht naar plantenresten of beginnende vegetaties. Ten tijde van de inspectie was het bewolkt.

### Deskstudie

De deskstudie richt zich op bekende ruimtelijke plannen (lokaal, provinciaal, nationaal en Europees) die relevant zijn voor deze locatie. Vooral het onderdeel gebiedsbescherming wordt in de deskstudie nader onderzocht.

### Expert judgement

Op basis van expert judgement wordt een uitspraak gedaan over de actuele beschermde natuurwaarden van de locatie in relatie tot geplande ontwikkelingen. Voor de expert judgement kan gebruik worden gemaakt van een netwerk van specialisten.

Als de deskstudie en de veldinspectie onvoldoende houvast bieden om tot een onderbouwde beoordeling te komen, zal worden aangegeven dat aanvullend onderzoek noodzakelijk is om de effecten op de aanwezige natuurwaarden te kunnen beoordelen.

## Gebiedsbeschrijving

De planlocatie Duizel Noord bestaat uit vier plandelen gelegen aan de noordelijke bebouwingsgrens van Duizel.

Plangebied nummer 1 (zie afbeelding 1) is het grootste en bestaat deels uit akkerland en deels uit braakliggende grond en zandopslag. Hierop groeide veel ruigtekruiden, zoals braam, brandnetel, koolzaad, kamille, fijnstraal en melganzevoet. Watervoerende sloten ontbreken. In de noordoostelijke hoek zijn enkele bomen en struiken aangeplant.

Plangebied 2 is een klein braakliggend perceel. Opgaande groenstructuren of waterstructuren ontbreken.

Plangebied 3 bestaat uit grasland.

Plangebied 4 is een maïsakker, langs de noordzijde afgezet met een houtwal, met daarin oudere beuken. De oost en westzijde van het perceel worden eveneens gevormd door bomenrijen en struiken, waaronder vlier, hazelaar, vogelkers etc.

Men is voornemens nieuwbouw ten behoeve van woningbouw te realiseren.



Afbeelding 1: ligging plangebieden in blauw (bron: Google Earth)





## Beschermde natuurwaarden

### Gebieden

De plangebied zijn niet gelegen in een Natura 2000 gebied of direct nabij gebieden die behoren tot het NatuurNetwerkBrabant.

Het plangebied ligt hemelsbreed minimaal 2,5 kilometer verwijderd van Natura 2000 gebied Kempenland-West en Natura 2000 gebied Leenderbos, Grootte Heide & De Plateaux.

Door de aard van de ontwikkeling kan worden gesteld dat er geen emissies van stoffen, geluid of licht zullen optreden die significant negatieve effecten zullen hebben op de instandhoudingsdoelstellingen van dit Natura 2000 gebied.

Een vergunninging Wet natuurbescherming aangaande Natura 2000 gebieden wordt niet noodzakelijk geacht.

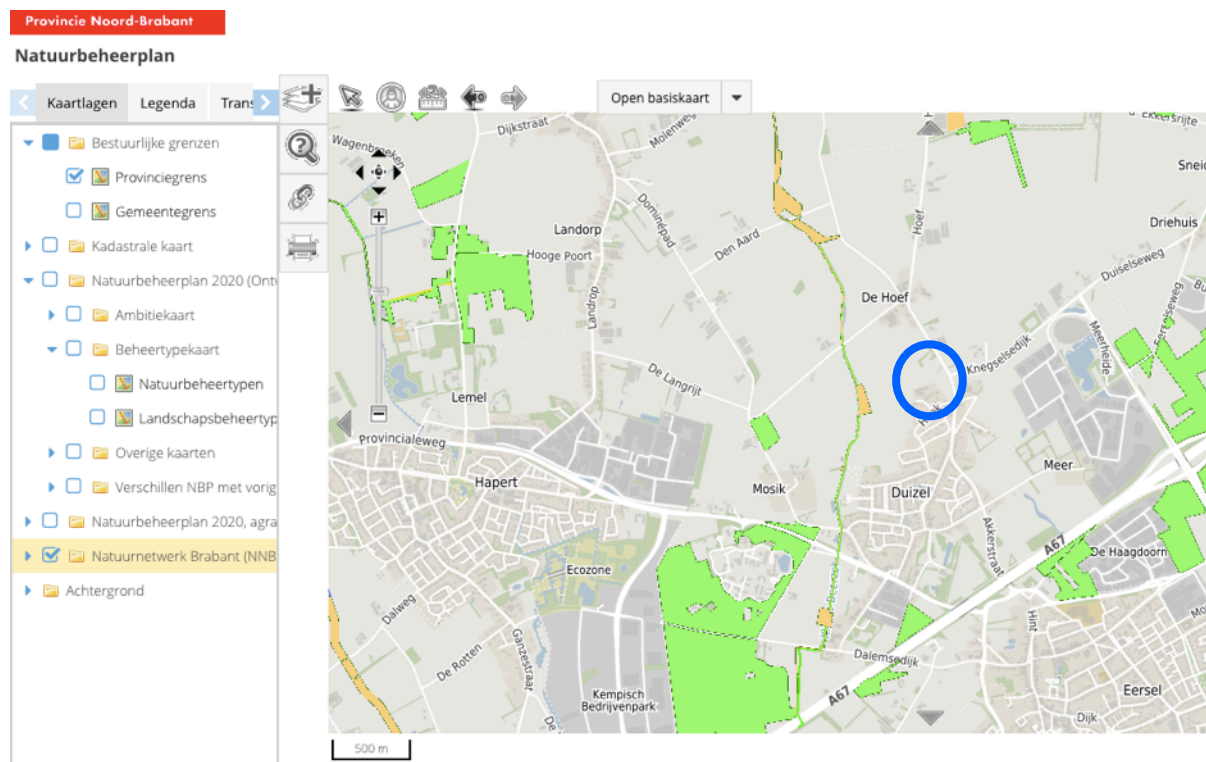

Afbeelding 2: ligging plangebied ten opzichte van Natura 2000 gebied (rood) en NNB voormalig EHS gebied (groen) (bron: [www.brabant.nl](http://www.brabant.nl))

## Flora

Bij de veldinspectie zijn de locaties onderzocht door een ervaren vegetatiekundige, op het voorkomen van beschermde soorten of resten hiervan. De gebieden zijn met nadruk geïnspecteerd op potentiële groeiplaatsen voor beschermde soorten. De locaties laten zich omschrijven als voedselrijke, gebruiksgrond in agrarische omgeving. Beschermde soorten of hun groeiplaatsen zijn niet aangetroffen in het plangebied en worden hier ook niet verwacht.

## Ongewervelden

Beschermde ongewervelden, zoals bepaalde vlinders, libellen, kevers en mieren, zijn niet aangetroffen op de planlocatie. De locatie bevat geen natuurlijk ontwikkelde oevervegetaties of arme- of matig-voedselrijke vegetaties. Beschermde soorten zijn vaak zeer specifiek in hun biotoopkeuze en afhankelijk van de aanwezigheid van (vaak zeldzame en kwetsbare) waardplanten of vegetaties. Op de planlocatie ontbreken deze omstandigheden, waardoor ook geschikte biotopen voor deze beschermde ongewervelden ontbreken.

Op basis van de aangetroffen omstandigheden kan worden geconcludeerd dat er geen beschermde soorten voorkomen.

## Amfibieën, vissen en reptielen

De ontwikkelingen zijn landgebonden en er zullen geen waterstructuren worden aangetast. Potentiële geschikte water- en oeverstructuren voor beschermde soorten ontbreken op de planlocaties zelf. Beschermde amfibieën- of vissoorten zullen hierdoor geen gebruik maken van het plangebieden als voortplantingsgebied.

In theorie is het mogelijk dat er in een plangebied enkele algemene amfibieënsoorten, zoals bruine kikker of gewone pad in landfase voorkomen. Hoewel deze soorten beschermd zijn (artikel 3.10), worden zij niet bedreigd in hun voorkomen en staan vermeld als vrijgestelde soorten. Voor het opzettelijk doden of vangen en voor het opzettelijk beschadigen of vernielen van vaste voortplantingsplaatsen of rustplaatsen wordt vrijstelling verleend als de handeling verband houdt met ruimtelijke inrichting of ontwikkeling van gebieden (hier van toepassing).

Het is echter wel noodzakelijk om voldoende zorg te dragen voor de aanwezige individuen en al het redelijkerwijs mogelijke dient gedaan te worden om het doden van individuen te voorkomen. Op de planlocaties zijn geen overig beschermde soorten aangetroffen.

## Broedvogels

Alle bewoonde nesten in het broedseizoen vallen onder de bescherming van de nieuwe Wet natuurbescherming. U dient daarom gedurende de werkzaamheden rekening te houden met het broedseizoen van vogels. Overtreding van verbodsbepalingen ten aanzien van vogels wordt voorkomen door de werkzaamheden buiten het broedseizoen uit te voeren. Er wordt geen standaardperiode gehanteerd voor het broedseizoen.

Van belang is of een broedgeval aanwezig is, ongeacht de periode. Indien de werkzaamheden uitgevoerd worden op het moment dat er geen broedgevallen (meer) aanwezig zijn, is overtreding van de wet niet aan de orde.

Voor de omliggende groenstructuren rondom de locatie 4 zouden nestlocaties kunnen bevatten voor algemene soorten.

Er is met nadruk gezocht naar sporen die duiden op de aanwezigheid van nestlocaties van uilen en roofvogels, soortengroepen waarvan sommige nesten jaarrond beschermd kunnen zijn. Er zijn geen nesten, prooiresten of uitwerpselen van deze groepen aangetroffen.

Ter voorkoming van het verstoren van broedende vogels wordt aangeraden eventuele kapwerkzaamheden tussen half juli en half maart (buiten het broedseizoen) te verrichten. Het verstoren van broedende vogels is verboden conform de Wet natuurbescherming. Voor het verstoren van broedende vogels wordt geen ontheffing verleend. Kap in deze periode verkleint de kans op verstoring van broedende vogels.

## Zoogdieren

Het is mogelijk dat er een enkel individu van een beschermde soort op de locaties kan worden aangetroffen, zoals egel, mol, konijn, veldmuis en bepaalde spitsmuizen. Deze soorten zijn weliswaar beschermd, maar behoren in de provincie Noord-Brabant tot de vrijgestelde soorten.

In het kader van ruimtelijke ontwikkelingen hoeft voor deze soorten geen ontheffing meer te worden aangevraagd. Het is echter wel noodzakelijk om voldoende zorg te dragen voor de aanwezige individuen en al het redelijkerwijs mogelijke dient gedaan te worden om het doden van individuen te voorkomen. Hierbij valt te denken aan het uitvoeren van de meest verstorende werkzaamheden in de maanden september en oktober.

In de provincie Noord-Brabant zijn de bunzing, hermelijn en wezel eveneens beschermd. De locaties zijn uitvoerig geïnspecteerd op sporen die duiden op de aanwezigheid van deze soorten. Ook is gekeken of er op de locaties potentieel geschikt habitat aanwezig is. Er zijn geen sporen zoals prooiresten, wissels, uitwerpselen of nestmateriaal of geschikt habitat aangetroffen.

In de omgeving kunnen in potentie algemene soorten zoals gewone dwergvleermuis (*Pipistrellus pipistrellus*) en laatvlieger (*Eptesicus serotinus*) voorkomen. Deze dieren zijn cultuurvolgers en maken vaak gebruik van lijnvormige groen- en bebouwingsstructuren en straatverlichting.

Vooraf de omliggende lijnvormige groenstructuren bij locatie 4 kunnen van betekenis zijn als verblijfslocatie voor boombewonende soorten, migratieroute of foerageerroute voor vleermuizen.

Indien deze groenstructuren worden aangetast door de voorgenomen ontwikkelingen, kan dit negatieve effecten hebben op de populatie vleermuizen. Bij verwijdering van deze structuren is het noodzakelijk om nader onderzoek naar de functie van de groenstructuren voor vleermuizen uit te voeren.

De overige 3 plandelen hebben geen functionele betekenis voor vleermuizen.

## Advies

- Vrijgestelde soorten kunnen mogelijk worden aangetroffen. Hiervoor hoeft in het kader van ruimtelijke ontwikkelingen geen ontheffing of vergunning meer te worden aangevraagd. Het voorkomen van deze soorten wordt door de geplande ontwikkelingen niet in gevaar gebracht. Het is echter wel noodzakelijk om voldoende zorg te dragen voor de aanwezige individuen en al het redelijkerwijs mogelijke dient gedaan te worden om het doden van individuen te voorkomen. Hierbij valt te denken aan het uitvoeren van de meest versturende werkzaamheden in de maanden september en oktober.
- De houtwallen rondom planlocatie 4 zijn in potentie geschikt om te kunnen dienen als verblijfslocatie voor boombewonende vleermuizen of als foerageerroute of migratieroute voor vleermuizen. Verwijdering van deze groenstructuren kunnen daarom mogelijk een negatief effect hebben op bestaande populaties. Bij verwijdering dient dit nader onderzocht te worden. Hierbij dient gebruik te worden gemaakt van het meest recente vleermuisprotocol.
- Voor overige beschermde soorten is nader onderzoek niet noodzakelijk door het ontbreken van geschikte biotopen. Vaste verblijfslocaties van vleermuizen en jaarrond beschermde vogelnesten bevinden zich niet op de locaties 1, 2 en 3.
- Ter voorkoming van het verstoren van broedende vogels wordt aangeraden eventuele kap- en sloopwerkzaamheden tussen half juli en half maart (buiten het broedseizoen) te verrichten. Het verstoren van broedende vogels is verboden. Voor het verstoren van broedende vogels wordt geen ontheffing verleend. In het broedseizoen kan ook gesloopt worden, alleen dient het dan onder begeleiding van een ter zake kundige<sup>1</sup> te worden uitgevoerd. Ten tijde van de inspectie zijn er geen broedende vogels of in gebruik zijnde nesten aangetroffen. In potentie is de locatie wel geschikt om als broedlocatie te kunnen dienen. Bij sloop- en kapwerkzaamheden in het broedseizoen moet vooraf worden vastgesteld of er sprake is van broedgevallen.

	jan	feb	ma	apr	mei	jun	jul	aug	sep	okt	nov	dec
BV												

Tabel 2 : aandachtskalender Broedvogels (BV). Voorkeursperiode voor werkzaamheden in groen.

<sup>1</sup> Onder een ter zake kundige wordt verstaan een persoon die :

\*Op HBO, dan wel universitair niveau een opleiding heeft genoten met als zwaartepunt (Nederlandse) ecologie en/of

\*Als ecooloog werkzaam is voor een ecologisch adviesbureau dat is aangesloten bij het netwerk Groene Bureaus en/of

\*Zich aantoonbaar actief inzet op het gebied van de soortenbescherming en is aangesloten bij de daarvoor in Nederland bestaande organisaties (zoals Das en Boom, VZZ, RAVON, Vogelbescherming Nederland, Vlinderstichting, Natuurhistorisch genootschap, KNNV, NJN, IVN, EIS Nederland, FLORON, VOFF, SOVON, etc.)

## Bronnen

<http://www.brabant.nl/>

[www.vogelbescherming.nl](http://www.vogelbescherming.nl)

[www.ravon.nl](http://www.ravon.nl)

[www.sovon.nl](http://www.sovon.nl)

<https://www.rijksoverheid.nl/onderwerpen/natuur-en-biodiversiteit/wetgeving-voor-natuurbescherming-in-nederland>

Boye, P. et al., *Fledermäuse und Fledermausschutz in Deutschland*, Bundesamt für Naturschutz, Bonn, 1999.

Broekhuizen, S., et al., *Atlas van de Nederlandse Zoogdieren*, KNNV, Utrecht, 1992.

Diepenbeek, A. van, *Veldgids diersporen*, KNNV, Utrecht, 1999.

Diepenbeek, A. van & J. van Delft, *Het waarnemen van amfibieën en reptielen*, RAVON, Nijmegen, 2006.

Diepenbeek, A. van & R. Creemers, *Herkenning amfibieën en reptielen*, RAVON, Nijmegen, 2006.

Dietz, C. et al., *Handbuch der Fledermäuse Europas und Nordwestafrikas*, Kosmos, 2007.

Dietz, M. et al. *Von Fledermäusen und Menschen*, Bundesamt für Naturschutz, Bonn, 2002.

Kapteyn, K., *Vleermuizen in het landschap*, Schuyt & Co, 1995.

Lenders, H.J.R. en C.C.H. Marijnissen, *Waarnemen en herkennen van amfibieën en reptielen in het veld*, Stichting RAVON, Nijmegen, 1993.

Limpens, H., et al., *Atlas van de Nederlandse vleermuizen*, KNNV, Utrecht, 1997.

Mebs, T. et al., *Uilen van Europa*, Tirion, Baarn, 2004.

Meijden, R. van der, *Heukels' Flora van Nederland*, Wolters-Noordhoff, 1996.

Nie, H. de, *Atlas van de Nederlandse Zoetwatervissen*, Media Publishing Int BV, Doetinchem 1996.

Simon, M, et al. *Ecology and Conservation of Bats in Villages and Towns*, Bundesamt für Naturschutz, Bonn, 2004.

Sinsch, U., *Biologie und Ökologie der Kreuzkröte*, Laurenti, 1998.

SOVON Vogelonderzoek Nederland, *Atlas van de Nederlandse broedvogels; verspreiding, aantallen, verandering* - Nederlandse Fauna 5. Naturalis, KNNV Uitgeverij & EIS-Nederland, Leiden, 2002.

Spikmans, F. & J. Kranenbarg, *Herkenning zoetwatervissen*, RAVON, Nijmegen, 2006.

Spikmans, F. & T. de Jong, *Het waarnemen van zoetwatervissen*, RAVON, Nijmegen, 2006.

Stumpel, T en H. Strijbosch, *Veldgids Amfibieën en reptielen*, KNNV, Utrecht, 2006.

Twisk, P., et al., *Zoogdieren van West-Europa*, KNNV, Utrecht, 1994.

Weeda, E.J. et al., *Nederlandse Oecologische Flora*, KNNV, Leiden, 1999.