

**Quickscan flora en fauna  
Dwarsweg – Boterweide  
Dongen**



ADVISEURS  
IN BOUWEN,  
MILIEU &  
VEILIGHEID



## Quickscan flora en fauna

### **in opdracht van**

Rho Adviseurs voor leefruimte  
T.a.v. de heer H. Maas  
Torenallee 20, Videolab 7e  
5617 BC EINDHOVEN

### **betreffende locatie**

Dwarsweg - Boterweide  
Dongen

### **documentkenmerk**

2002/056/RV-02

### **versie**

1

### **vestiging**

Nuenen

### **datum**

25 februari 2020

### **opgesteld door:**

ing. J.H.J. van Bree  
Projectleider ecologie

### **gecontroleerd door:**

ing. A. Paulusse  
Projectleider ecologie

Dit document is digitaal gegenereerd en derhalve niet voorzien van een handtekening. De inhoud is aantoonbaar gecontroleerd en vrijgegeven. Het document mag uitsluitend in zijn geheel worden gereproduceerd. Door derden aangebrachte wijzigingen en/of toevoegingen dan wel oneigenlijk gebruik van het document vallen niet onder de verantwoording van Tritium Advies BV.

### **Tritium Advies BV**

Adviseurs in bouwen, milieu en veiligheid

T. 088 44 02 900

E. [info@tritium.nl](mailto:info@tritium.nl)

I. [www.tritium.nl](http://www.tritium.nl)

KvK-nr. 17108024

Tritium Advies is gevestigd in:

Arkel >> Neer >> Nuenen >>

Prinsenbeek >> Rijkevoort

# Inhoudsopgave

	pagina
<b>1 Inleiding</b>	<b>1</b>
<b>2 Bronnenonderzoek</b>	<b>3</b>
2.1 Gebieden	3
2.2 Soorten	5
<b>3 Veldbezoek</b>	<b>6</b>
<b>4 Resultaten</b>	<b>7</b>
4.1 Flora	7
4.2 Vogels	7
4.3 Grondgebonden zoogdieren	8
4.4 Vleermuizen	9
4.5 Amfibieën, reptielen en vissen	10
4.6 Ongewervelden/ overige soorten	10
<b>5 Conclusies</b>	<b>11</b>
5.1 Beschermde gebieden	11
5.2 Soorten	11
5.3 Zorgplicht	12
5.4 Eindconclusie	13
5.5 Advies	13
<b>6 Literatuurlijst</b>	<b>14</b>

## Bijlagen

1. situatietekening plangebied
2. fotobijlage veldbezoek van 19 februari 2020

# 1 Inleiding

In opdracht van Rho Adviseurs voor leefruimte is een quickscan flora en fauna uitgevoerd ten behoeve van het voornemen om op de locatie aan de Dwarsweg – Boterweide te Dongen enkele bomen te kappen, een deel van de aanwezige bebouwing te slopen en een vrijstaande woning te realiseren. Het plangebied betreft een gedeelte van het kadastrale perceel gemeente Dongen, sectie B, nummers 3258 en 3488. Het plangebied heeft een oppervlakte van circa 1400 m<sup>2</sup>. Het onderzoeksgebied is in de huidige situatie in gebruik als bedrijfsterrein.



**Figuur 1:** huidige situatie plangebied (blauw omlijnd) en te slopen bebouwing (geel omlijnd)  
(bron: <http://kadasterloep.nl>)

Het plan is in strijd met het vigerende bestemmingsplan. Voor deze locatie wordt derhalve een juridisch-planologische procedure doorlopen conform de Wet ruimtelijke ordening. In het kader van deze procedure dient onder andere een quickscan flora en fauna te worden uitgevoerd. Hiermee kan worden voorkomen dat in strijd met de geldende natuurwetgeving wordt gehandeld.

Doel van het onderhavige onderzoek is om te bepalen of de wijzigingen binnen het plangebied mogelijk leiden tot overtreding van de Wet natuurbescherming (verder: Wnb). Het is noodzakelijk om voorafgaande aan ruimtelijke ingrepen en inrichting te toetsen of de geplande activiteiten geen negatief effect hebben op beschermde plant- en/of diersoorten en leefgebieden.

Op basis van de ecologische waarden van een planlocatie zal uit een verkennend flora- en faunaonderzoek (quickscan) blijken of er een overtreding te verwachten is van de Wnb. Tevens wordt vastgesteld of er meer soortgegevens nodig zijn door middel van inventarisatie en of er een uitgebreide studie noodzakelijk is naar de effecten van een ruimtelijke ingreep. In veel situaties zal het uitvoeren van een verkennend onderzoek echter reeds voldoende zijn om aan te tonen of een plan uitgevoerd kan worden met of zonder enkele eenvoudige maatregelen of aanpassingen om

een overtreding van de Wnb te voorkomen.

Uit onderstaande luchtfoto (figuur 2) kan worden opgemaakt dat het plangebied in de bebouwde kom van Dongen is gelegen. In bijlage 1 is een situatietekening van het plangebied opgenomen.

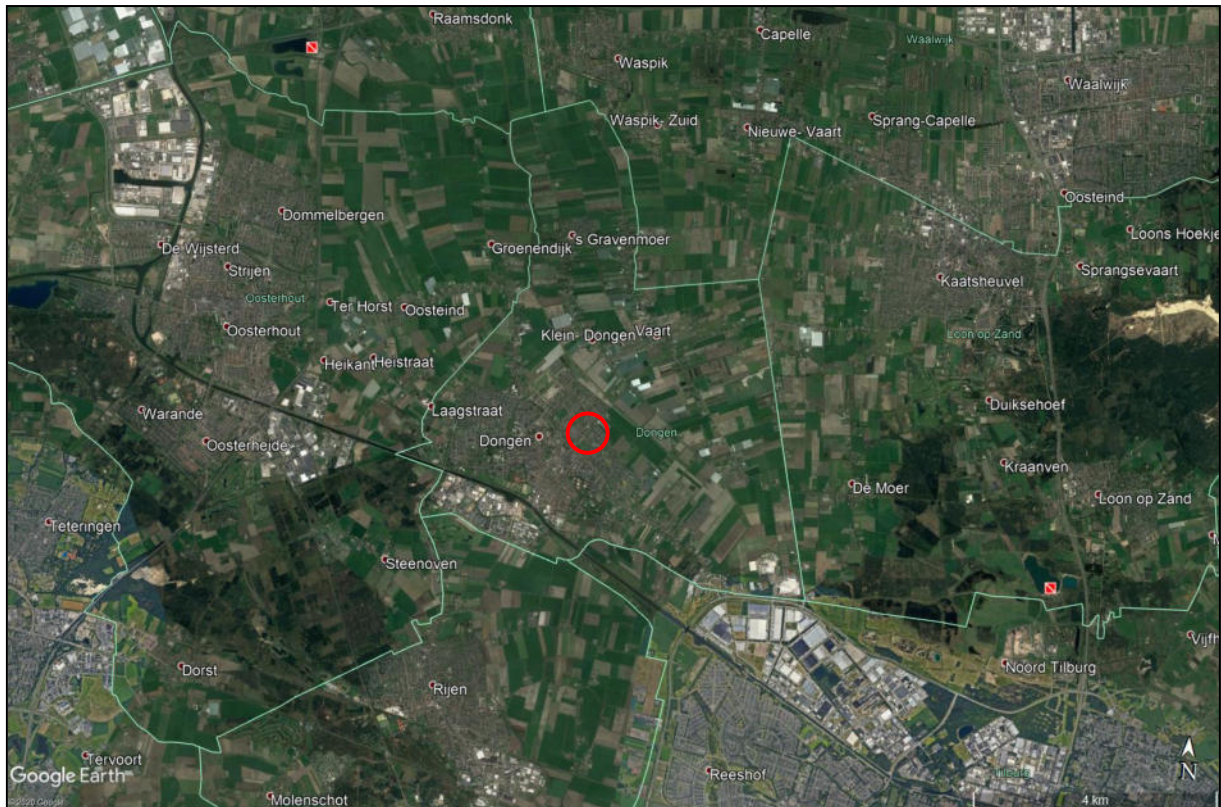

**Figuur 2:** luchtfoto van de omgeving van het plangebied (rood omcirkeld)  
(bron: Google Earth)

## 2 Bronnenonderzoek

Onderhavig onderzoek richt zich met name op soortenbescherming en in beperktere mate op het gebiedsbeschermingsdeel van de Wnb (Natura 2000). In het uitgevoerde bronnenonderzoek is gekeken naar de mogelijke aanwezigheid van beschermde soorten in het plangebied. Onder andere is hierbij gebruik gemaakt van de zoogdierenatlas (Broekhuizen et al., 2016), de "Werkatlas amfibieën en reptielen in Noord-Brabant" en enkele digitale verspreidingsatlassen. De bevindingen van dit literatuuronderzoek zijn weergegeven in de navolgende twee paragrafen.

### 2.1 Gebieden

In navolgende figuren 3 en 4 is het plangebied met haar ecologisch waardevolle gebieden in highlights weergegeven. In figuur 3 is het Natura 2000-gebied met de gele en lime groene kleur aangeduid. In figuur 4 (op de volgende pagina) betreffen de groene en oranje highlights het Natuurnetwerk Nederland (verder: NNN) in de provincie Noord-Brabant ook wel Natuurnetwerk Brabant (verder: NNB) genoemd. De Natura 2000-gebieden liggen grotendeels binnen het NNN. Van de gebieden die binnen NNN zijn gelegen worden, naast de specifieke soorten en habitattypen (Vogelrichtlijn en Habitatrichtlijn), ook de wezenlijke kenmerken en waarden beschermd.

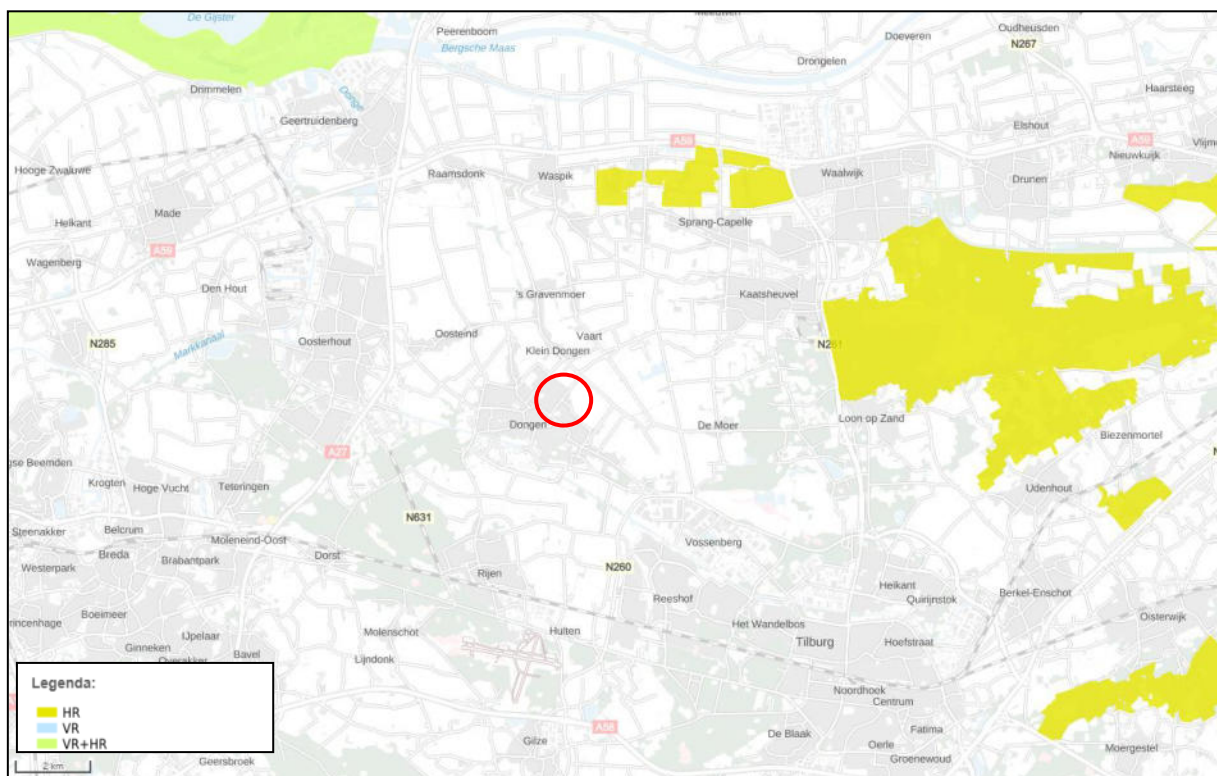

**Figuur 3:** plangebied en omgeving (rood omcirkeld) met relevante natuurgebieden  
(bron: <https://www.atlasleefomgeving.nl/kaarten>)

Uit figuur 3 kan worden afgeleid dat het plangebied niet in Natura 2000-gebied is gelegen.

Het dichtstbijzijnde Natura 2000-gebied is op een afstand van circa 5,5 kilometer ten noordoosten van het plangebied gelegen en betreft "Langstraat".

Langstraat is een belangrijk natuurgebied in de Naad van Brabant. Dankzij de constante aanvoer van kalkrijke kwel worden er waarnemingen gedaan van begroeiingen en soorten die hiervan afhankelijk zijn. Een van de belangrijkste redenen om Langstraat op de lijst van beschermde gebieden te zetten is vanwege de aanwezigheid van ecosystemen van sloten en schraallanden. De sloten bestaan uit zacht, helder kwelwater waardoor onder anderen zeldzame kranswieren aanwezig zijn. De schaallanden behoren tot de dotterbloemhooilanden, blauwgraslanden en basenrijke kleine zeggenmoerassen gerekend.

De doelsoorten in het Natura 2000-gebied "Langstraat" betreffen de grote modderkruiper en de kleine modderkruiper. Daarnaast zijn de habitattypen die in het gebied voorkomen zoals de zwakgebufferde vennen, kranswierwateren en blauwgraslanden onderdeel van de instandhoudingsdoelstellingen.

In de navolgende figuur 4, overgenomen uit de kaart van het Natuurbeheerplan van de provincie Noord-Brabant is wederom het aandachtsgebied omcirkeld. Ook uit deze figuur blijkt dat het plangebied niet in een beschermd gebied ligt. Het dichtstbijzijnde natuurgebied behorende tot het NNB is op een afstand van circa 1,5 kilometer ten zuiden van het plangebied gelegen en betreft het Wilhelminakanaal.

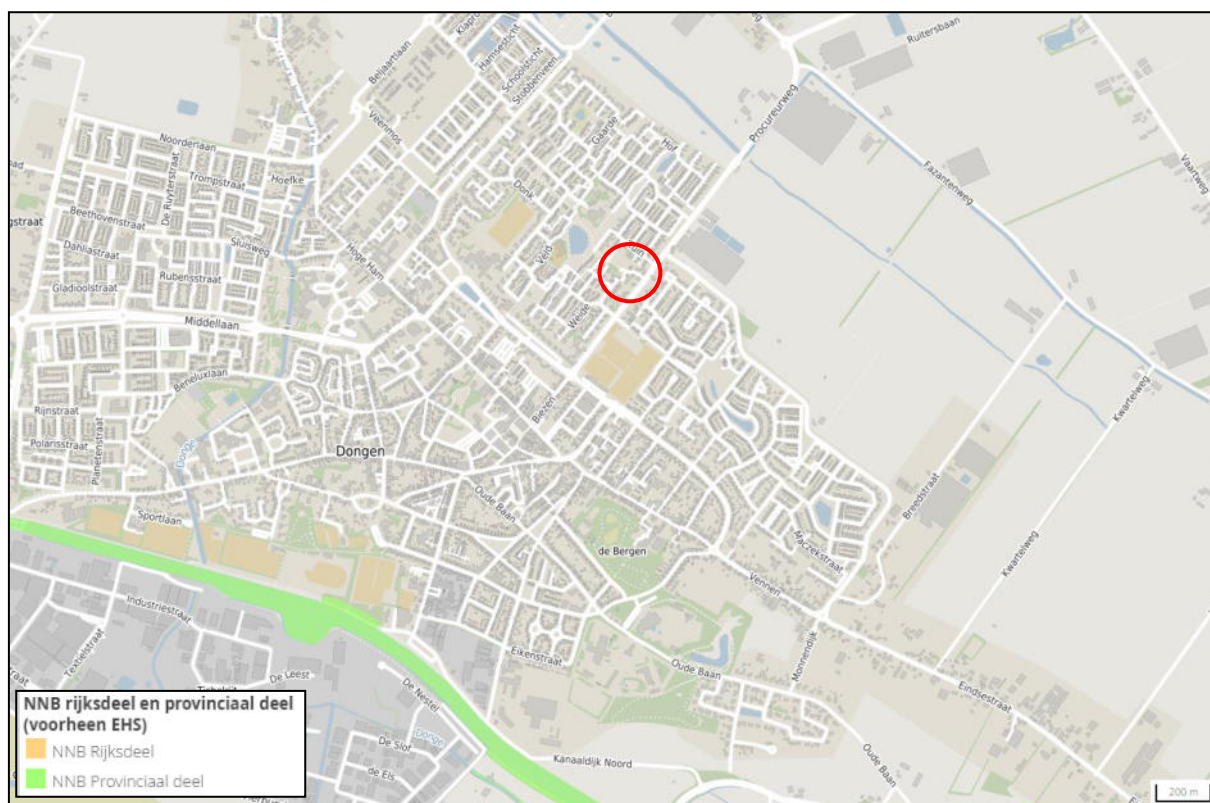

**Figuur 4:** kaart NNB. Het plangebied en omgeving is rood omcirkeld (bron: <https://kaartbank.brabant.nl/viewer/app/natuurbeheerplan>)

### Effecten beschermde gebieden

Het plangebied ligt buiten de begrenzing van het NNB. De provincie Noord-Brabant hanteert een externe werking als het gaat om NNB, indien een bestemmingsplan leidt tot aantasting van de ecologische waarden en kenmerken anders dan door de verspreiding van stoffen in lucht of water. In dit geval is het plangebied op een dergelijke afstand gelegen dat ervan een negatief effect op het dichtstbijzijnde NNB-gebied geen sprake is. Tevens betreft het een beperkte ingreep (realisatie

vrijstaande woning). Het meest nabijgelegen Natura 2000-gebied is met circa 5,5 kilometer op relatief kleine afstand gelegen (bij Natura 2000-gebieden moet verspreiding van stoffen in lucht of water wel worden beschouwd). Gezien de beperkte aard van de ingreep valt een significant negatief effect echter niet te verwachten.

## 2.2 Soorten

Aan de hand van literatuuronderzoek is informatie verzameld over het voorkomen van soorten in de directe omgeving van het plangebied. Hierbij is onder andere gebruik gemaakt van voornoemde zoogdierenatlas en de "Werkatlas amfibieën en reptielen van Noord-Brabant".

In de werkatlas wordt het voorkomen van soorten per kilometerhok aangeduid. In de zoogdierenatlas wordt dit aangegeven per atlasblok, met afmetingen van 5 bij 5 kilometer. Het plangebied is gelegen in kilometerhok X:124 / Y:404.

Aangezien het plangebied slechts een klein gedeelte van het kilometerhok c.q. het atlasblok beslaat is het niet zeker dat de geregistreerde soorten ook daadwerkelijk voorkomen binnen het plangebied.

Uit gegevens van de zoogdieren verspreidingsatlas en de NDFF blijkt dat de volgende zoogdieren (inheems en uitheems) of sporen van deze soorten (o.a. in braakballen) in de periode van 1989 tot 2020 zijn waargenomen in de directe omgeving van het plangebied: bosmuis, ree, huisspitsmuis, laatvlieger, egel, haas, dwergmuis, wezel, bunzing, rosse woelmuis, meervleermuis, watervleermuis, franjestaart, rosse vleermuis, muskusrat, konijn, ruige dwergvleermuis, gewone dwergvleermuis, gewone grootoorvleermuis, bruine rat, eekhoorn, mol, Amerikaanse rode eekhoorn en vos.

Uit gegevens van de Werkatlas amfibieën en reptielen blijkt dat enkel de volgende soorten in de periode van 1995 tot en met 2004 zijn waargenomen in de directe omgeving van het plangebied: levendbarende hagedis, kleine watersalamander, gewone pad, bruine kikker, groene kikkercomplex en poelkikker.

In de periode 2000-2020 blijkt uit de gegevens van de NDFF en Ravon dat de volgende soorten zijn waargenomen in de directe omgeving van het plangebied: levendbarende hagedis, gewone pad, boomkikker, alpenwatersalamander, vinpootsalamander, kleine watersalamander, bastaardkikker, poelkikker, heikikker, bruine kikker en kamsalamander.



### 3 Veldbezoek

Het plangebied is op 19 februari 2020 in de middag bezocht. Er was sprake van bewolkt, droog weer, met windkracht 2 Bft en een temperatuur van circa 8 graden Celsius. Tijdens het terreinbezoek is zoveel mogelijk informatie verzameld met betrekking tot de aanwezigheid of afwezigheid van beschermde soorten. De te verzamelen informatie bestaat onder andere uit zicht- en geluidwaarnemingen, sporenonderzoek naar de aanwezigheid van vraat-, loop- en veegsporen, nesten, holen, uitwerpselen, prooiresten en haren. Op basis van terreinkenmerken is voorts beoordeeld of het plangebied geschikt is voor de in de regio voorkomende beschermde soorten.

Het kan voorkomen dat soorten niet worden waargenomen tijdens het veldbezoek aangezien een quickscan een momentopname betreft. Hierdoor kan slechts in beperkte mate uitsluitel worden gegeven over de aan- of afwezigheid van soorten. Aan de hand van expert-judgement en bekende ecologische principes zal derhalve een inschatting worden gemaakt over het wel of niet voor kunnen komen van beschermde plant- en diersoorten.

Verder is de quickscan geen veldinventarisatie. Veldinventarisaties omvatten meerdere opnamerondes die seizoensgebonden zijn en volgens standaardmethoden worden uitgevoerd.

In de huidige situatie bestaat het plangebied uit een bedrijfspand en binnenplaats met carport. Er zijn tevens enkele coniferen aanwezig. De in bijlage 2 opgenomen foto's geven een duidelijk beeld van de huidige situatie van het plangebied.

## 4 Resultaten

Onderstaand volgen de resultaten en eerste conclusies van het uitgevoerde veldbezoek in relatie tot het planvoornemen.

### 4.1 Flora

Tijdens het veldbezoek zijn binnen het plangebied geen beschermde plantensoorten aangetroffen. Vanwege de voedselrijke omstandigheden en bestrating waaruit het plangebied bestaat zijn ook geen beschermde soorten te verwachten. Beschermde soorten komen namelijk vooral voor op voedselarme, kalkhoudende grond.

Conclusie: er zijn geen negatieve effecten te verwachten met betrekking tot deze soortgroep.

### 4.2 Vogels

Uit de bevindingen van het veldbezoek blijkt dat het plangebied slechts voor een aantal soorten vogels geschikt is als onderdeel van het leefgebied. Binnen het plangebied is bebouwing aanwezig zodat het verloren gaan van verblijfplaatsen van gebouwbewonende vogels niet op voorhand is uit te sluiten.

De aanwezige bomen en struiken kunnen dienen als broedgelegenheid. Daarnaast is het gebied geschikt als foerageergebied, echter zullen niet alle vogelsoorten van het gebied gebruik maken. Met name voor vogels die in het stedelijk gebied voorkomen zijn binnen en rond het plangebied gunstige biotopen aanwezig. Voor bos-, weide-, struweel- en watervogels zijn geen geschikte biotopen aanwezig.

Tijdens het veldbezoek is een aantal vogels in de directe omgeving van het plangebied waargenomen, namelijk twee zwarte kraaien (*Corvus corone*), twee kauwen (*Corvus monedula*), drie houtduiven (*Columba palumbus*), een merel (*Turdus merula*), twee koolmezen (*Parus major*), een ekster (*Pica pica*) en een kokmeeuw (*Chroicocephalus ridibundus*). Daarnaast is een pimpelmees (*Cyanistes caeruleus*) en een huismus (*Passer domesticus*) gehoord.

Het dak van het aanwezige bedrijfspand is ongeschikt als jaarrond beschermde vaste verblijfplaats voor de gierzwaluw (*Apus apus*) vanwege het ontbreken van geschikte, toegankelijke ruimtes onder het dak. De aanwezige openingen onder de dakpannen van het bedrijfspand zijn te klein voor deze soort waardoor er geen ruimte is om in en uit te vliegen. De openingen in het dakpannen dak van het bedrijfspand zijn echter wel geschikt voor huismussen (*Passer domesticus*). Er bevinden zich openingen onder de eerste rij dakpannen, net boven de dakgoot. Daarbij liggen er op enkele plekken dakpannen scheef, zoals op de zuidwestelijke hoek van het te slopen deel van het bedrijfspand. Ook waar het dak van het te slopen deel contact maakt met het te behouden deel van het bedrijfspand zijn openingen aanwezig.

De carport ten westen van het te slopen bedrijfspand is voor zowel gierzwaluwen als huismussen ongeschikt wegens het ontbreken van geschikte openingen en holtes. Verder zijn er binnen het

plangebied geen nesten of sporen van andere vogelsoorten met een jaarrond beschermde verblijfplaats waargenomen.

Op de noordelijke kopgevel van het woonhuis Boterweide 6, die aan het plangebied grenst, is onder een overhellende dakpan een ruimte aanwezig. Deze ruimte is geschikt voor de gierzwaluw. Daarbij zijn er sporen gevonden die duiden op de aanwezigheid van deze soort. Gierzwaluwen hebben een uitvliegruimte van minstens 1 meter breed en 3 meter hoog nodig. Volgens het planvoornemen zal de nieuw te bouwen woning op enige afstand van Boterweide 6 worden gerealiseerd. Indien de afstand tussen Boterweide 6 en het nieuw te bouwen woonhuis minstens enkele meters bedraagt zal er met betrekking tot de gierzwaluw geen belemmering worden verwacht.

Conclusie: het te slopen deel van het bedrijfspand bevat enkele openingen die geschikt zijn als jaarrond beschermde vaste verblijfplaats voor huismussen. Omdat de aanwezigheid van huismussen niet op voorhand uitgesloten kan worden dient aanvullend onderzoek te worden gedaan naar deze vogelsoort.

Een aantal vogelsoorten zal het plangebied met name benutten als foerageergebied. Dit vormt echter geen belemmering voor het planvoornemen. Het plangebied zal geen essentieel foerageergebied zijn voor deze soorten en het gebied kan bovendien als foerageergebied (tuin) in gebruik blijven. Wel wordt bij de voorgenomen sloop- en bouwwerkzaamheden verwezen naar de in hoofdstuk 5 omschreven werkwijze.

### 4.3 Grondgebonden zoogdieren

Tijdens het veldbezoek zijn geen exemplaren of voortplantings- en/of verblijfplaatsen van soorten aangetroffen die zijn beschermd volgens de Habitatrichtlijn of van soorten die niet zijn vrijgesteld door de provincie. Voor minder algemene soorten (nationaal beschermde soorten die niet zijn vrijgesteld in de Wnb), zoals de wezel (*Mustela nivalis*) en bunzing (*Mustela putorius*), is het plangebied ongeschikt. Hiervan zijn ook geen sporen aangetroffen zoals holen, vraatsporen of uitwerpselen. De bunzing houdt vooral van gebieden met oppervlaktewater. Binnen en in de directe omgeving van het plangebied is geen oppervlaktewater aanwezig. De wezel heeft de voorkeur voor open, droge natuur- en cultuurlandschap met in de omgeving voldoende dekking. Het plangebied is goed onderhouden en er is weinig natuurlijke dekking aanwezig waar kleine marterachtigen zich kunnen verschuilen. Gezien deze soorten geen baat hebben bij het stedelijke karakter van het plangebied en er in de omgeving geschikter leefgebied aanwezig is, wordt er met betrekking tot deze soorten geen negatief effect verwacht.

Naast eerdergenoemde soorten komt de eekhoorn (*Sciurus vulgaris*) ook voor in de directe omgeving van het plangebied. Eekhoorns komen voor in loofbos, naaldbos of gemengd bos maar ook in tuinen, parken en houtwallen in de buurt van bos. In het plangebied zijn bomen aanwezig die dienst kunnen doen als schuilplaats. Er zijn in deze bomen echter geen nesten aangetroffen. Daarnaast zijn er in de directe omgeving van het plangebied geschiktere leefgebieden voor de eekhoorn aanwezig zoals tuinen van omliggende woningen en de bomen en speeltuintje ten noordwesten van het plangebied waardoor er omtrent deze soort geen belemmeringen worden verwacht.

In de omgeving van het plangebied zijn voldoende alternatieven aanwezig in de vorm van tuinen van omliggende woningen die als foerageergebied kunnen dienen voor algemeen voorkomende

soorten. Ook zal het plangebied beschikbaar blijven als foerageergebied voor grondgebonden zoogdieren.

Conclusie: er zijn geen negatieve effecten te verwachten met betrekking tot deze soortgroep.

## 4.4 Vleermuizen

Er is bebouwing aanwezig binnen het plangebied, waardoor de aanwezigheid van verblijfplaatsen voor gebouwbewonende vleermuizen niet op voorhand uit te sluiten valt. De carport biedt geen mogelijkheid voor vleermuizen om in te verblijven, vanwege het ontbreken van geschikte openingen en holtes die door gebouwbewonende vleermuizen benut kunnen worden.

De overhellende dakpannen op de westelijk gelegen kopgevel van het bedrijfspand (te behouden deel) zijn relatief bol waardoor er ruimtes onder deze dakpannen aanwezig zijn. Daarnaast zijn er openingen aanwezig die groot genoeg zijn voor gebouwbewonende vleermuizen om toegang tot de ruimtes onder het dak te bieden. Omdat een deel van het dak open komt te liggen bij de sloop van het aangrenzende deel van het bedrijfspand, is het mogelijk dat eventuele verblijfplaatsen van gebouwbewonende vleermuizen worden verstoord.

In de bomen (coniferen), aanwezig binnen het plangebied, zijn geen geschikte holtes of scheuren aanwezig die dienst kunnen doen als vaste verblijfplaats voor vleermuizen. Ook zijn er geen sporen zoals ontlasting of vraatsporen in de vorm van vlindervleugels gevonden.

Mogelijk zal het plangebied gebruikt worden als foerageergebied door vleermuizen. Het is echter geen essentieel foerageergebied voor vleermuizen omdat in de directe omgeving voldoende alternatieve foerageergebieden aanwezig zijn in de vorm van tuinen van omliggende woningen en groenstroken.

Vleermuizen maken gebruik van vliegroutes om zich te verplaatsen van verblijfplaatsen naar foerageergebieden. Hiervoor worden lange, aaneengesloten bomenrijen en andere lijnvormige landschapsstructuren zoals heggen en houtwallen gebruikt. De coniferen binnen het plangebied vormen geen aaneengesloten bomenrij die als vliegroute kan dienen. Wel kunnen de bomen aan de Dwarsweg, ten noordwesten van het plangebied, dienst doen als vliegroute. Deze bomenrij sluit aan op de bomen langs de Lavendeltuin en ook op het naastgelegen parklandschap waar vleermuizen kunnen foerageren. De bomen aan de Procureweg kunnen eveneens dienst doen als vliegroute, deze bomen sluiten aan op weilanden ten noordoosten van het plangebied. De bomenrijen bevinden zich buiten het plangebied en zullen derhalve niet worden beïnvloed door het planvoornemen.

Conclusie: het bedrijfspand is geschikt als vaste verblijfplaats voor vleermuizen. Omdat de aanwezigheid van gebouwbewonende vleermuizen niet op voorhand is uit te sluiten is aanvullend onderzoek naar deze soortgroep noodzakelijk.

Mogelijk wordt er door vleermuizen gefoerageerd binnen en in de directe omgeving van het onderzoeksgebied. Foerageergebied is alleen beschermd wanneer dit gebied noodzakelijk is om de functionaliteit van een vaste verblijfplaats te behouden. Indien de sloop- en bouwwerkzaamheden overdag uitgevoerd worden, is een verstoringseffect op foeragerende vleermuizen uit te sluiten. Een negatief effect op vaste vliegroutes is eveneens niet te verwachten.

## 4.5 Amfibieën, reptielen en vissen

Tijdens het veldbezoek zijn geen beschermde amfibieën en reptielen aangetroffen en zijn er geen sporen van deze soortgroepen aangetroffen binnen het plangebied. Binnen en in de directe omgeving van het plangebied is geen oppervlaktewater aanwezig. De aanwezigheid van (beschermde) vissen kan derhalve worden uitgesloten. Eveneens is het plangebied ongeschikt voor beschermde amfibieën vanwege het ontbreken van geschikt voortplantingswater. Als landhabitat is het plangebied eveneens ongeschikt vanwege de vele bestrating en het algehele stedelijke karakter ervan.

Daarnaast is het plangebied voor de levendbarende hagedis (*Zootoca vivipara*), die in de omgeving van het plangebied voorkomt, ongeschikt door de afwezigheid van vochtige heide en/of ruigten.

Conclusie: er komen noch vissen noch beschermde soorten reptielen en amfibieën voor in het plangebied. De eventuele aanwezigheid van algemeen voorkomende soorten reptielen en amfibieën zoals bijvoorbeeld de gewone pad en bruine kikker vormt geen belemmering voor het planvoornemen.

## 4.6 Ongewervelden/ overige soorten

Beschermde soorten ongewervelden en overige soorten zijn niet waargenomen en ook niet te verwachten binnen het plangebied. Beschermde soorten stellen specifieke eisen aan een biotoop en gezien de afwezigheid van oppervlaktewater, de aanwezige beplanting en het algehele stedelijke karakter is het plangebied voor veel soorten niet geschikt.

Conclusie: er zijn geen negatieve effecten te verwachten met betrekking tot deze soortgroepen.

## 5 Conclusies

Doel van het onderhavige onderzoek is te bepalen of de wijzigingen binnen het plangebied mogelijk leiden tot overtreding van de natuurwetgeving.

### 5.1 Beschermd gebied

Het plangebied ligt buiten de begrenzing van het NNB. De provincie Noord-Brabant hanteert een externe werking als het gaat om NNB, indien een bestemmingsplan leidt tot aantasting van de ecologische waarden en kenmerken anders dan door de verspreiding van stoffen in lucht of water. In dit geval is het plangebied op een dergelijke afstand gelegen dat ervan een negatief effect op het dichtstbijzijnde NNB-gebied geen sprake is. Tevens betreft het een beperkte ingreep (realisatie vrijstaande woning). Het meest nabijgelegen Natura 2000-gebied is met circa 5,5 kilometer op relatief kleine afstand gelegen (bij Natura 2000-gebieden moet verspreiding van stoffen in lucht of water wel worden beschouwd). Gezien de beperkte aard van de ingreep valt een significant negatief effect echter niet te verwachten.

### 5.2 Soorten

Er wordt in het kader van de Wnb nagegaan of vaste rust- en verblijfplaatsen door de beoogde ingreep opzettelijk worden aangetast (verwijderd, ongeschikt gemaakt) of dat dieren opzettelijk worden verontrust, verjaagd of gedood. Verder is er gekeken of er invloeden zijn die leiden tot een verminderde geschiktheid als foerageergebied waarbij het een zodanig belang betreft dat bij het wegvallen van deze functie ook vaste rust- en verblijfplaatsen niet langer kunnen functioneren.

#### *Flora*

Er zijn binnen het plangebied geen beschermde wilde plantensoorten aangetroffen. Deze soorten zijn ook niet te verwachten. Om deze redenen zullen er door de voorgenomen plannen geen nadelige effecten optreden ten aanzien van deze soortgroep en zijn er, naast de zorgplicht, vanuit de Wnb geen verdere verplichtingen.

#### *Vogels*

De te slopen bebouwing bevat enkele openingen die geschikt zijn als jaarrond beschermd vaste verblijfplaats voor huismussen. Om deze reden dient aanvullend onderzoek te worden gedaan naar deze vogelsoort. Dit houdt in dat er twee veldbezoeken moeten worden uitgevoerd in de periode van 1 april tot en met 15 mei of vier bezoeken in de periode van 10 maart tot en met 20 juni om aan te tonen dan wel uit te sluiten of en waar de huismussen vaste verblijfplaatsen hebben binnen het plangebied. Locaties van nesten en essentiële onderdelen van het leefgebied dienen hierbij te worden geïnventariseerd. Dit onderzoek dient overdag op een geschikt moment te worden uitgevoerd in de periode van twee uur na zonsopkomst tot twee uur voor zonsondergang (BIJ12, 2017a).

Algemeen voorkomende soorten zonder jaarrond beschermd nest kunnen blijven broeden in de directe omgeving van het plangebied. Indien broedende vogels in de directe omgeving van het plangebied aanwezig zijn, kunnen versturende werkzaamheden zoals bouwwerkzaamheden of een verwijdering van beplanting mogelijk echter niet plaatsvinden zonder hinder te veroorzaken.

Wanneer er geen broedende vogels aanwezig zijn kunnen de werkzaamheden wel plaatsvinden. Indien er op deze manier wordt gehandeld, treden er geen nadelige effecten op ten aanzien van vogels. Wanneer de werkzaamheden in het geheel plaatsvinden in de minst kwetsbare periode (tussen begin oktober en half februari) worden eveneens geen nadelige effecten verwacht. Dit laatste verdient derhalve aanbeveling. Indien de werkzaamheden worden uitgevoerd op bovenstaande wijze, zullen er geen nadelige effecten optreden ten aanzien van vogels.

#### *Grondgebonden zoogdieren*

Binnen het plangebied zijn geen vaste verblijf- of voortplantingsplaatsen vastgesteld van soorten die zijn beschermd bij de Habitatrictlijn of van soorten die niet zijn vrijgesteld door de provincie. Algemeen voorkomende soorten zijn door de provincie vrijgesteld van de verbodsbepalingen als het een ruimtelijke ingreep of inrichting betreft. Wel geldt de zorgplicht voor dergelijke soorten. Zolang de zorgplicht wordt nageleefd zijn er derhalve geen negatieve effecten te verwachten met betrekking tot grondgebonden zoogdieren.

#### *Vleermuizen*

In het aanwezige bedrijfspand zijn openingen aangetroffen die geschikt kunnen zijn als vaste verblijfplaats voor vleermuizen. Hier dient aanvullend onderzoek voor uitgevoerd te worden in de vorm van minimaal vijf veldbezoeken, waarvan drie in de periode 15 mei tot en met 15 juli en twee in de periode 15 augustus tot en met 1 oktober. Deze onderzoeken worden uitgevoerd conform het Vleermuisprotocol 2017 van het Netwerk Groene Bureaus van de Zoogdierenvereniging (BIJ12, 2017b).

Mogelijk wordt er geoërageerd binnen en nabij het plangebied. Foerageergebied is alleen beschermd wanneer dit gebied noodzakelijk is om de functionaliteit van een vaste verblijfplaats te behouden. In de directe omgeving van het plangebied is echter voldoende alternatief foerageergebied aanwezig in de vorm van groenstroken en tuinen van woningen. Ook is het verstoringseffect op foeragerende vleermuizen uit te sluiten indien de sloop- en bouwwerkzaamheden overdag uitgevoerd worden. Een negatief effect op vaste vliegroutes is eveneens niet te verwachten.

#### *Amfibieën, reptielen en vissen*

Binnen het plangebied zijn geen vaste verblijf- of voortplantingsplaatsen vastgesteld van soorten die zijn beschermd bij de Habitatrictlijn of van soorten die niet zijn vrijgesteld door de provincie. Algemeen voorkomende soorten zijn door de provincie vrijgesteld van de verbodsbepalingen als het een ruimtelijke ingreep of inrichting betreft. Wel geldt de zorgplicht voor dergelijke soorten. Zolang de zorgplicht wordt nageleefd zijn er derhalve geen negatieve effecten te verwachten met betrekking tot amfibieën, reptielen en vissen.

#### *Ongewervelden/ overige soorten*

Vaste verblijfplaatsen of exemplaren van Habitatrictlijnsoorten of van nationaal beschermde soorten zijn niet aangetroffen. Er zijn derhalve geen negatieve effecten te verwachten met betrekking tot deze soortgroepen.

## 5.3 Zorgplicht

Voor alle soorten geldt een zorgplicht. Deze zorgplicht houdt in dat de initiatiefnemer passende maatregelen neemt om schade aan deze soorten te voorkomen of zoveel mogelijk te beperken. Hierbij gaat het bijvoorbeeld om het niet verontrusten of verstoren in de kwetsbare perioden zoals

de winterslaap, de voortplantingstijd en de periode van afhankelijkheid van de jongen.

De kwetsbare perioden zijn niet voor alle verschillende soortgroepen gelijk. Als "veilige" periode voor alle groepen geldt in het algemeen de periode van half oktober tot eind november, de periode waarin de voortplantingstijd achter de rug is en dieren als de egel en amfibieën nog niet in winterslaap zijn. Bovendien zijn de houtduiven uit het laatste legsel dan ook uitgevlogen.

Indien vooraf bekend is dat werkzaamheden moeten worden uitgevoerd binnen de kwetsbare perioden van de betreffende soorten, is het zaak ervoor te zorgen dat het gebied tegen die tijd ongeschikt is als leefgebied voor die soorten. Zo kunnen bijvoorbeeld struiken gedurende het groeiseizoen kort gesnoeid worden, zodat er geen vogels gaan broeden.

Bij het inrichten van het bouwterrein dient te worden gezorgd dat het gebied niet aantrekkelijk wordt voor de vestiging van de rugstreeppad. Het ontstaan van poeltjes of plassen op het bouwterrein in het zomerhalfjaar (vanaf april) dient derhalve te worden voorkomen, zodat er geen geschikt voortplantingswater voor de rugstreeppad aanwezig is.

Indien tijdens de uitvoering van de werkzaamheden beschermde soorten worden waargenomen dienen maatregelen te worden genomen om schade aan deze individuen zo veel mogelijk te beperken (bijvoorbeeld wegvangen en verplaatsen).

## 5.4 Eindconclusie

In onderstaande punten wordt de eindconclusie weergegeven:

- de omschreven werkwijzen met betrekking tot zowel de zorgplicht als ten aanzien van vogels dienen in acht te worden genomen zodat een overtreding van de natuurwetgeving wordt voorkomen;
- nader onderzoek naar huismussen en gebouwbewonende vleermuizen is noodzakelijk;
- om een verstorend effect op foeragerende vleermuizen uit te sluiten, dienen de voorgenomen sloop- en bouwwerkzaamheden overdag te worden uitgevoerd;
- voor algemeen voorkomende soorten geldt een algemene vrijstelling als het ruimtelijke ingrepen betreft.

## 5.5 Advies

### *Checklist natuurvriendelijke maatregelen*

Bij het ontwerp van de nieuw te bouwen woning wordt geadviseerd gebruik te maken van de checklist natuurvriendelijke maatregelen aan gebouwen van de Vogelbescherming. Diverse natuurbeschermingsinstanties en bedrijven geven hier meer informatie over.

### *Erfbeplanting*

Indien er een erfbeplanting is gepland of wordt vernieuwd, adviseren wij deze met inheemse en streekeigen soorten bomen en struiken te realiseren. Informeer hiervoor bij uw provincie of gemeente.



## 6 Literatuurlijst

BIJ12 (2017a) Kennisdocument Huismus, *Passer domesticus*

BIJ12 (2017b) Kennisdocument Gewone dwergvleermuis, *Pipistrellus pipistrellus*

Broekhuizen, S., Spoelstra, K., Thissen, J.B.M., Canters, K.J., Buys, J.C. (2016) *Atlas van de Nederlandse zoogdieren - deel 12 serie Nederlandse fauna*. Knnv Uitgeverij

Delft, J.J.C.W. van, Schuitema, W. (2005) *Werkatlas amfibieën en reptielen in Noord-Brabant*. Stichting Ravon

NDFP (2020) Geraadpleegd op 19 februari 2020 via <https://www.verspreidingsatlas.nl/>

Ravon (2020) Geraadpleegd op 19 februari 2020 via <http://www.ravon.nl/>

Zoogdiervereniging (2020) Geraadpleegd op 19 februari 2020 via <http://www.zoogdiervereniging.nl/>

**BIJLAGE 1:**



**Geplande situatie**

**BIJLAGE 2:**



**Foto 1**



**Foto 2**



**Foto 3**



**Foto 4**



**Foto 5**



**Foto 6**



**Foto 7**



**Foto 8**



**Foto 9**



**Foto 10**



**Foto 11**



**Foto 12**





**Foto 13**



**Foto 14**

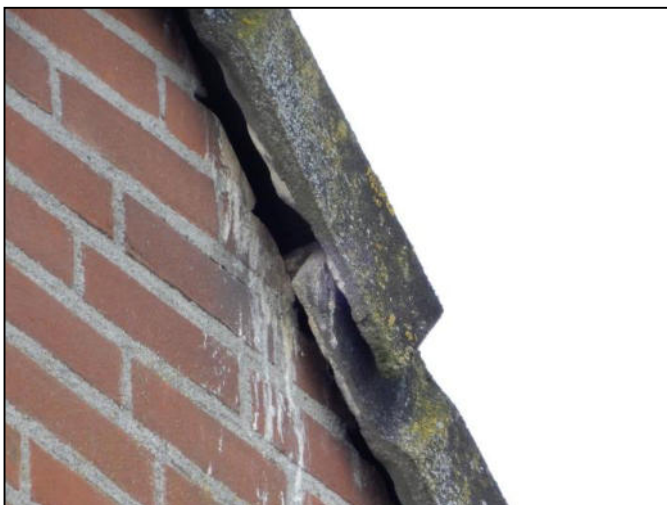

**Foto 15**



**Foto 16**



**Foto 17**