

Quickscan Flora en fauna

Eeuwselseweg 4 en 7 te Liessel



Quickscan Flora en fauna Eeuwselseweg 4 en 7 te Liessel

Status:

Concept

In opdracht van:

De heer H.A.M. Beks
Eeuwselseweg 7
5757 PM Liessel

Contactpersoon:

Bianca Göertz, Crijns rentmeesters bv

Uitgevoerd door:

Lomans Ecoworks
Boerenkamplaan 75
5712 AB Someren

Veldwerk:

M. Lomans

Rapportage:

M. Lomans

Projectnr: 2007

Datum: 09-03-2020

Betrouwbaarheid

Dit onderzoek is op zorgvuldige wijze uitgevoerd conform de toepasselijke en van kracht zijnde regelgeving ten aanzien van de huidige natuurwetgeving. Het onderzoek betreft een momentopname en geeft een inschatting van de geschiktheid van de onderzoekslocatie voor beschermde soorten. Het incidenteel voorkomen van beschermde soorten is echter nooit met zekerheid te voorspellen. Lomans Ecoworks accepteert daarom op voorhand geen aansprakelijkheid ten aanzien van mogelijke beslissingen die de opdrachtgever naar aanleiding van het door Lomans Ecoworks uitgevoerde onderzoek neemt.

Inhoud

1. INLEIDING	3
1.1 Aanleiding	3
1.2 Kader van het onderzoek.....	3
1.3 Doelstelling onderzoek	3
2. BESCHRIJVING PLANGEBIED	4
2.1 Ligging en beschrijving plangebied.....	4
2.2 Huidig gebruik en beoogde ontwikkeling	5
2.3 Foto- impressie plangebied.....	6
3. WERKWIJZE	7
4. NATUURBESCHERMING IN NEDERLAND	8
4.1 Soortenbescherming	8
4.2 Gebiedsbescherming	11
4.3 Bescherming van houtopstanden	12
5. RESULTATEN ONDERZOEK SOORTENBESCHERMING	13
5.1 Flora.....	13
5.2 Vogels	13
5.3 Landzoogdieren grondgebonden	16
5.4 Vleermuizen	17
5.5 Ongewervelden.....	18
5.6 Vissen, reptielen en amfibieën.....	18
6. RESULTATEN ONDERZOEK GEBIEDSBESCHERMING	20
6.1 Natura 2000	20
6.2 Natuurnetwerk Brabant/ Ecologische hoofdstructuur.....	21
6.3 Overige provinciale beschermingszones	21
6.4 Houtopstanden	21
7. SAMENVATTING EN CONCLUSIE	22
8. AANBEVELINGEN	23
9. GERAADPLEEGDE BRONNEN	24

Bijlage 1. Beschermde soorten Vogelrichtlijn

Bijlage 2. Beschermde soorten Habitatrichtlijn

Bijlage 3. Beschermde soorten Provincie Noord- Brabant, 'Andere soorten'

Bijlage 4. Vrijgestelde soorten

1. INLEIDING

1.1 Aanleiding

Initiatiefnemer heeft het voornemen om de locatie Eeuwseweg 4 en 7 in Liessel, gemeente Deurne te herontwikkelen. Daarvoor wordt het geldende bestemmingsplan herzien. Ten behoeve van de onderbouwing voor het nieuwe bestemmingsplan dient een Quicksan Flora en fauna (een verkennende natuurtoets) uitgevoerd te worden. Aan Lomans Ecoworks is door de initiatiefnemer opdracht verleend tot het uitvoeren van deze quickscan.

1.2 Kader van het onderzoek

Projecten of handelingen dienen te worden getoetst aan de wet- en regelgeving voor natuur. De natuurbescherming in Nederland bestaat uit de volgende kaders:

- Wet natuurbescherming:
 - Soortenbescherming
 - Gebiedsbescherming
 - Houtopstanden

- Provinciale verordening:
 - Natuurnetwerk Nederland (NNN)

- Gemeentelijke regelgeving:
 - APV bomenkap

1.3 Doelstelling onderzoek

Middels dit verkennende onderzoek wordt een eerste inzicht verkregen in de mogelijke effecten op beschermde natuurwaarden in en om het plangebied en de mogelijke vervolgstappen die moeten worden ondernomen met betrekking tot aanvullend veldonderzoek, nader effectonderzoek en nadere procedures.

Het doel van dit onderzoek is het vaststellen/uitsluiten van aanwezigheid van beschermde soorten die zijn opgenomen in paragraaf 3.1, 3.2 en 3.3 van de Wet natuurbescherming. En op welke wijze en in welke mate de beoogde ontwikkeling effect kan hebben op het (mogelijk) voorkomen van beschermde soorten. Aanvullend wordt bepaald of ontwikkelingen effect hebben op beschermde natuurwaarden van nabijgelegen Natura 2000- gebieden, gebieden die behoren tot het Natuurnetwerk Nederland en houtopstanden die op basis van de Wet natuurbescherming zijn beschermd.

Indien de beoogde ontwikkeling kan leiden tot negatieve effecten, leidt de quickscan tot aanbeveling voor vervolgstappen om te voorkomen dat verbodsbepalingen uit de Wet natuurbescherming worden overtreden.

2. BESCHRIJVING PLANGEBIED

2.1 Ligging en beschrijving plangebied

Het plangebied Eeuwselseweg 4 en 7 is gelegen aan de noordostrand van de kern Liessel gemeente Deurne en bestaat uit de perceelsgedeelten van de nummers kadastraal bekend als: gemeente Deurne, sectie S nummer 820, 546 en 754. Het plangebied wordt omringd door agrarische percelen en aan de noordzijde ligt op korte afstand het zandwinningsgebied 'De Brink.'



Figuur 1. Globale begrenzing (rood) plangebied Eeuwselseweg 4 en 7 te Liessel.

Bron: Google Earth

Het plangebied bestaat uit twee tegenover elkaar liggende agrarische bedrijven aan de Eeuwselseweg. Beide locaties zijn middels een gekoppeld bouwvlak aan elkaar verbonden. Op het adres Eeuwselseweg 4 is een bedrijfswoning met een kleine tuin, bijgebouw en een varkensstal aanwezig. Het aanwezige opgaande groen bestaat uit enkele coniferen en naaldbomen, en een boomsingel op de noordelijke erfgrans. Het erf is niet verhard, behalve te zuiden van de varkensstal ligt een halfverharde weg.

Aan de Eeuwselseweg 7 bevindt een bedrijfswoning met tuin, bijgebouw, stallen ten behoeve van de intensieve varkenshouderij en een akkerbouwloods. Het overgrote deel van het erf is verhard met betonklinkers. Ten noorden van de bedrijfswoning is opgaand groen aanwezig in de vorm van enkele solitaire volwassen bomen als treurwilg, es, berk en walnoot. De westzijde wordt begrensd door een beukenheg en een klein hoogstamfruitboomgaardje.

2.2 Huidig gebruik en beoogde ontwikkeling

Op de Eeuwselseweg nr. 4 is de bedrijfswoning (met huisnr. 6) bewoond. De intensieve varkenshouderij op deze locatie is beëindigd en de stal staat leeg. Het achterste open deel van de varkensstal is in gebruik als werktuigenstalling. Op de Eeuwselseweg nr. 7 is de bedrijfswoning bewoond, de bedrijfsvoering bestaat momenteel uit een akkerbouwbedrijf, de intensieve varkenshouderij is inmiddels beëindigd en de stallen staan leeg.

De beoogde ontwikkeling betreft de sanering van beide veehouderijen waarbij in samenhang een tweetal Ruimte voor Ruimte titels kunnen worden gerealiseerd.

De bedrijfswoning aan de Eeuwselseweg 4 (met huinr. 6) wordt herbestemd naar een woonbestemming waarbij de bedrijfswoning met bijgebouw behouden blijft en de varkensstal wordt gesloopt.

De locatie Eeuwselseweg 7 wordt herbestemd naar een akkerbouwbedrijf waarbij de bedrijfswoning met bijgebouw behouden blijven, en alle stallen behalve één akkerbouwloods gesloopt gaat worden. Op beide locaties worden in totaal zo'n 2045m² bebouwing geruimd. Eveneens wordt alle overtollige erfverharding gesaneerd.



Figuur 2. Overzicht van de te slopen bebouwing (gearceerd) in het plangebied.

De bomensingel op de noordelijke erfgrans van nr. 4 blijft behouden. Alle solitaire bomen aan de noordzijde van de bedrijfswoning op nr. 7 en hoogstamfruitboomgaard blijven behouden. Het nieuwe plan zal landschappelijk worden ingepast met streekeigen beplanting in de vorm van versterking van de houtsingels, uitbreiding van de hoogstamfruitboomgaard, bomenrijen en een haag.



Figuur 3. Overzicht landschappelijke inpassing in het nieuwe plan.

2.3 Foto- impressie plangebied



Overzicht Eeuwselseweg 7 met op de voorgrond de te behouden akkerbouwloods, op de middelste en rechterfoto te behouden bedrijfswoning, solitaire bomen en hoogstamfruitboomgaardje.



Indruk te slopen varkensstallen en zicht onder de golfplaten met vogelschroot.

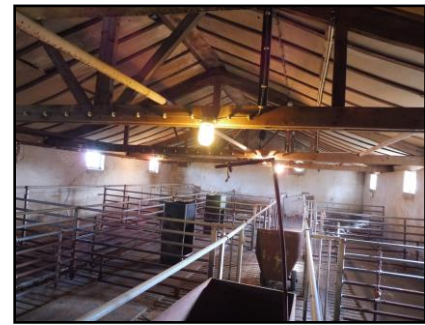

Afgedichte golfplaten dakbedekking en indruk binnenzijde van enkele varkensstallen.



Te behouden bedrijfswoning Eeuwselseweg nr. 6, te behouden houtsingel en te slopen varkensstal Eeuwselseweg 7.

3. WERKWIJZE

De quickscan bestaat uit een bronnenonderzoek, een verkennend veldbezoek en een biotoopgeschiktheidsbeoordeling.

Bronnenonderzoek

In het kader van de quickscan heeft een bronnenonderzoek plaatsgevonden, waarbij is gekeken naar mogelijke aanwezigheid van beschermde soorten in het plangebied en directe omgeving en gebiedsgerichte bescherming.

Voor het soortenonderzoek is o.a. gebruik gemaakt van actuele verspreidingsgegevens uit de Nationale Databank Flora en Fauna (NDFF), diverse verspreidingsatlassen en kennisdocumenten. De bron van de NDFF gegevens die in deze rapportage worden vermeld betreft:

NDFF - quickscanhulp.nl 01 maart 2020.

Voor de gebiedsgerichte bescherming is onderzoek uitgevoerd naar aanwezigheid van relevante natuurterreinen in de omgeving, het betreft de Natura 2000-gebieden en het Natuurnetwerk Nederland (EHS). Daarvoor is o.a. gebruik gemaakt van de website van het Ministerie van Landbouw, Natuur en Voedselkwaliteit en die van de provincie Noord-Brabant.

Veldbezoek

Er heeft een veldbezoek plaatsgevonden op 4 maart in de voormiddag. Het weer was lente-achtige en zonnig met een zwakke westenwind bij een temperatuur van 7°C.

Daarbij zijn de aanwezige biotopen in het plangebied en directe omgeving opgenomen. Bij de biotoopgeschiktheidsbeoordeling worden de aangetroffen biotopen tijdens het veldbezoek en de waarnemingen uit het NDFF vergeleken met de habitatvereisten van beschermde soorten, waarop ingeschat kan worden welke soorten er potentieel voorkomen.

Naast de biotopen zijn directe en indirecte aanwijzingen opgenomen die kunnen duiden op het voorkomen van beschermde soorten. Behalve het fysiek aantreffen van exemplaren van soorten is er ook gelet op bijv. holen, uitwerpselen, prooiresten, braakballen vraat-, loop- en veegsporen. Deze waarnemingen zijn bij de beoordeling betrokken.

Opmerking:

De quickscan flora en fauna is een toets van de ecologische potenties van de plangebied en directe omgeving en betreft geen volwaardig specifiek soortenonderzoek. Er zijn in dit onderzoek geen inventarisaties uitgevoerd van soorten en soortgroepen. Een ecologische inventarisatie bestaat uit meerdere veldbezoeken gedurende de voor de soortgroep meest gunstige periode van het jaar.

4. NATUURBESCHERMING IN NEDERLAND

Op 1 januari 2017 is de nieuwe Wet Natuurbescherming van kracht geworden. Deze wet vervangt 3 wetten: de Natuurbeschermingswet 1998, de Boswet en de Flora- en faunawet.

De Wet natuurbescherming staat in het teken van verbinding tussen ecologie en economie en bescherming van natuur. Het uitgangspunt van de wet is dat geen schade mag worden gedaan aan beschermde dieren of planten, tenzij dit uitdrukkelijk is toegestaan.

Zowel in de voorgaande als nieuwe wetgeving zijn de nationale natuurwetgeving en internationale richtlijnen en verdragen verankerd, zoals Vogelrichtlijn, Habitatrichtlijn, Wetland-Conventie, Conventie van Bern, Cites en Verdrag van Ramsar.

De wet is opgesplitst in Soortenbescherming en Gebiedsbescherming.

4.1 SOORTENBESCHERMING

Beschermingsniveaus

De Wet natuurbescherming kent drie categorieën beschermde soorten:

1. Alle van nature in Europa in het wild levende vogels worden beschermd volgens het beschermingsregime van de **Vogelrichtlijn**.
2. Soorten worden Europees beschermd op grond van de **Habitatrichtlijn**, het verdrag van Bern en het Verdrag van Bonn. In de bijlagen van de Verdragen van Bern en Bonn worden ook vogels genoemd.
3. Het derde beschermingsregime betreft: '**Andere soorten**,' waaronder soorten vallen die vanuit nationaal oogpunt beschermd zijn.

Het zwaarst beschermingsregime gelden voor de Europees beschermde soorten welke vallen onder de Vogelrichtlijn en de Habitatrichtlijn en worden hier als strikt beschermd aangeduid. Voor nationaal beschermde soorten 'Andere soorten' geldt een zwakker beschermingsregime en kan per provincie en per soort vrijstelling verleend worden voor ingrepen die betreffen ruimtelijke ontwikkeling en bestendig beheer en onderhoud.

Van de soorten die worden beschermd onder de Vogelrichtlijn is geen limitatieve lijst beschikbaar. Het gaat om ca. 700 soorten die van nature op het grondgebied van de Europese unie voorkomen. In de praktijk betreft het alle soorten die in Nederland als broedvogel, standvogel, wintergast of doortrekker aanwezig kunnen zijn, in totaal ca. 290 soorten. (met uitzondering van exoten die hier ook kunnen broeden). Op alle vogels is het beschermingsregime van § 3.1 van de Wet natuurbescherming van toepassing.

De Europees beschermde soorten bestaan uit soorten van de Habitatrichtlijn bijlage IV onderdeel a inclusief het verdrag van Bern bijlage II en het verdrag van Bonn bijlage I, voor zover hun natuurlijke verspreidingsgebied zich in Nederland bevindt. Op deze soorten (zie bijlage 2) is het beschermingsregime van § 3.2 van de Wet natuurbescherming van toepassing.

De 'andere' nationale soorten staan vermeld in een bijlage van de wet die hoort bij artikel 3.10 en 3.11. Op deze bijlage staan soorten uit de soortgroepen zoogdieren, amfibieën, reptielen, vissen, dagvlinders, libellen, kevers en vaatplanten. Het betreft een limitatieve lijst. Op deze soorten (zie bijlage 3), is het beschermingsregime van § 3.3 van de Wet natuurbescherming van toepassing.

Beschermingsregime soorten Vogelrichtlijn § 3.1 Wnb	Beschermingsregime soorten Habitatrichtlijn § 3.2 Wnb	Beschermingsregime andere soorten § 3.3 Wnb
Art 3.1 lid 1 Het is verboden in het wild levende vogels opzettelijk te doden of te vangen.	Art 3.5 lid 1 Het is verboden soorten in hun natuurlijk verspreidingsgebied opzettelijk te doden of te vangen	Art 3.10 lid 1a Het is verboden soorten opzettelijk te doden of te vangen
Art 3.1 lid 2 Het is verboden opzettelijk nesten, rustplaatsen en eieren van vogels te vernielen of te beschadigen, of nesten van vogels weg te nemen	Art 3.5 lid 4 Het is verboden de voortplantingsplaatsen of rustplaatsen van dieren te beschadigen of te vernielen	Art 3.10 lid 1b Het is verboden de vaste voortplantingsplaatsen of rustplaatsen van dieren opzettelijk te beschadigen of te vernielen
Art 3.1 lid 3 Het is verboden eieren te rapen en deze onder zich te hebben	Art 3.5 lid 3 Het is verboden eieren van dieren in de natuur opzettelijk te vernielen of te rapen	Niet van toepassing
Art 3.1 lid 4 en lid 5 Het is verboden vogels opzettelijk te storen, tenzij de storing niet van wezenlijke invloed is op de staat van instandhouding van de desbetreffende vogelsoort	Art 3.5 lid 2 Het is verboden dieren opzettelijk te verstoren	Niet van toepassing
Niet van toepassing	Art 3.5 lid 5 Het is verboden plantensoorten in hun Natuurlijke verspreidingsgebied opzettelijk te plukken en te verzamelen, af te snijden, te ontwortelen of te vernielen	Art 3.10 lid 1c Het is verboden plantensoorten in hun natuurlijke verspreidingsgebied opzettelijk te plukken en te verzamelen, af te snijden, te ontwortelen of te vernielen

Tabel 1. Overzicht beschermingsregime met verbodsbepalingen Wet natuurbescherming.

Jaarrond beschermde verblijfplaatsen

Naast soorten beschermt de Wet Natuurbescherming ook verblijfplaatsen die als 'vast' kunnen worden aangemerkt. Deze bescherming geldt alleen de vaste verblijfplaatsen van vogels en zoogdieren. (zie bijlage 1 en 2) Een vaste verblijfplek betreft een verblijfplek waar een dier regelmatig terugkeert en niet slechts eenmalig voor een specifieke functie gebruikt wordt, zoals de nesten van de meeste vogels. Ook hier zijn er verschillende gradaties in beschermingsniveau, afhankelijk hoe kwetsbaar de instandhouding van de soort is in relatie tot gebruik van de vaste verblijfplek. In samenhang met de verblijfplek wordt ook de leefomgeving beschermd zover voor deze van belang is om het functioneren van de verblijfplek mogelijk te maken.

Ontheffingsplicht en vrijstelling

Onder de Wet natuurbescherming is niet altijd een ontheffing nodig bij handelingen met gevolgen voor beschermde plant- en diersoorten. Vaak kunnen maatregelen getroffen worden zodat verbodsbepalingen niet worden overtreden, zoals de werkzaamheden uitvoeren buiten de kwetsbare periode, het aanpassen van de werkvolgorde of de werkzaamheden faseren in ruimte en tijd. In sommige gevallen kan er gebruik gemaakt worden van vrijstelling. Een vrijstelling is een uitzondering op een wettelijk verbod, die wordt vastgelegd voor een van te voren bepaalde categorie van gevallen. Een toegepaste vorm van vrijstelling is onder meer door het werken met een door het ministerie van EZ goedgekeurde gedragscode, door middel van een Programmatische Aanpak of via een provinciale verordening.

Toetsing

Elke categorie beschermde soorten kent zijn eigen verbodsbepalingen en vereisten voor vrijstelling of ontheffing van de verboden.

Voor de drie categorieën beschermde soorten moeten de effecten op populatieniveau worden getoetst. Daarbij dient de staat van instandhouding van de gehele populatie in aanmerking genomen te worden.

Een ontheffingsaanvraag wordt o.a. beoordeeld op de volgende punten:

- aanwezigheid van aanvaardbare alternatieve mogelijkheden
- aanwezigheid van een wettelijk belang
- de staat van instandhouding van de soort en behoud van functionaliteit van de verblijfplek.

Het wettelijk belang betreft, afhankelijk van de status van de soort, een Nationaal wettelijk belang (Vrijstellingsbesluit) of een Europees wettelijk belang (Habitatrichtlijn of Vogelrichtlijn). Deze wettelijke belangen hebben o.a. betrekking op de openbare veiligheid, volksgezondheid, veiligheid luchtvaart en bescherming van flora en fauna.

Zorgplicht

De wet erkent de intrinsieke waarde van in het wild levende dieren.

Dit is de waarde die de plant of dier in zichzelf heeft. De waarde die wordt gehecht aan kwaliteiten van een soort, ongeacht de waarde die soort heeft voor mensen.

Artikel 1.11 van de Wnb stelt dat iedereen voldoende zorg in acht moet nemen voor de in het wild levende dieren en planten, alsmede voor hun directe leefomgeving. De zorg houdt in ieder geval in dat een ieder die weet of kan vermoeden dat door zijn handelen of nalaten nadelige gevolgen voor flora of fauna kunnen worden veroorzaakt, verplicht is alle maatregelen te nemen die redelijkerwijs van hem kunnen worden gevergd om zodoende die gevolgen te voorkomen of, voor zover die gevolgen niet kunnen worden voorkomen, deze zoveel mogelijk te beperken of ongedaan te maken. De zorgplicht geldt altijd, en voor alle planten en dieren, of ze beschermd zijn of niet, en in het geval dat ze beschermd zijn ook als er ontheffing of vrijstelling is verleend.

Rode lijsten

Rode lijsten geven een overzicht van soorten die uit Nederland zijn verdwenen of duidelijk achteruit zijn gegaan. Rode lijsten hebben een signaleringfunctie en geen juridische status. Plaatsing op de lijst betekent daarom niet automatisch dat de soort beschermd is. Daarvoor is opname van de soort nodig onder de Wet natuurbescherming. De Rode lijsten zijn richtinggevend voor toekomstig beleid. Van overheden en terreinbeherende organisaties wordt verwacht dat zij bij beleid en beheer rekening houden met de Rode lijsten.

4.2 GEBIEDSBESCHERMING

De gebiedenbescherming onderscheidt twee typen beschermde natuurgebieden

- Gebieden die op Europees niveau beschermd zijn en aangewezen zijn in het kader van de Habitatrictlijn (HR), Vogelrichtlijn (VR) en Verdrag van Ramsar (wetlands) en vallen onder de noemer Natura 2000- gebieden.
- Planologisch beschermde natuurgebieden en verbindingsstructuren die op landelijke basis zijn ingesteld en vallen onder het Natuurnetwerk Nederland (EHS). In de provincie Noord-Brabant geheten; Natuurnetwerk Brabant (NNB).

Natura 2000

Natura 2000- gebieden betreffen gebieden van grote ecologische waarde. In Nederland zijn 164 Natura 2000- gebieden aangewezen. Per Natura 2000- gebied zijn instandhoudingsdoelen voor soorten en vegetatietypen opgesteld. Iedereen die vermoedt, of kan weten dat zijn handelen of nalaten, gelet op de instandhoudingsdoelen, nadelige gevolgen voor een Natura 2000- gebied kan hebben, is verplicht deze handelingen achterwege te laten of te beperken. Uitgezonderd zijn activiteiten binnen Natura 2000- gebied die uitgevoerd worden in het kader van vastgelegde beheersplannen ten behoeve van Natura 2000- doelen. Een ontheffing wordt alleen verleend indien er geen reële alternatieven zijn, de staat van instandhouding van soorten niet in gevaar komt en er sprake is van een groot openbaar belang, dat o.a. de volksgezondheid en openbare veiligheid kan betreffen. De ontheffingsverlening gaat veelal gepaard onder strikte voorwaarden en beperkingen en er is altijd sprake van een compensatieplicht.

Natuurnetwerk Nederland

De natuurgebieden die vallen onder het Natuurnetwerk Nederland vormen door hun onderlinge verbindingen een samenhangend ecologisch netwerk. Het Natuurnetwerk Nederland is de opvolging van de Ecologische Hoofdstructuur (EHS) waarvan de naam de EHS nog in de wetgeving verankerd is. De beleidsmatige bescherming van het Natuurnetwerk Nederland is vastgelegd in de Verordening Ruimte 2017. In de provincie Noord-Brabant (Natuurnetwerk Brabant) bestaat het Natuurnetwerk Nederland uit de Rijks EHS en de provinciale EHS. In de Verordening ruimte wordt echter geen onderscheid gemaakt tussen de Rijks- en de provinciale EHS.

Provincies kunnen zelf bepalen welke gebieden beschermd worden via het provinciaal beleid. De provincie voegt dan gebieden toe aan het Natuurnetwerk Nederland of wijst ze aan als bijzonder provinciaal natuurgebied of – landschap. De wezenlijke kenmerken en waarden van het Natuurnetwerk Nederland mogen niet door een ingreep worden aangetast. Alle mogelijke effecten van een voorgenomen ingreep moeten daarop dan ook worden getoetst. De bescherming van NNN-gebieden verloopt via het ruimtelijk ordeningsrecht Barro (bestemmingsplannen) en niet via natuurwetgeving.

4.3 BESCHERMING VAN HOUTOPSTANDEN

Bos valt onder de Wet natuurbescherming als het gaat om beplantingen van bomen groter dan 10 are of als het een rijbeplanting betreft, uit meer dan 20 bomen bestaat. Alleen als bos buiten de bebouwde kom ligt, valt het onder de Wet natuurbescherming. De gemeente kan voor de Wet natuurbescherming een andere 'bebouwde kom Wet natuurbescherming' vaststellen dan de bebouwde kom volgens de Wegenverkeerswet. Bomen op erven en tuinen en een rij wilgen of populieren op of langs landbouwgronden zijn uitgezonderd van de meldingsplicht. Verder is in de Wet natuurbescherming ruimte gecreëerd voor vellen voor de productie van hout als biomassa. Populieren, wilgen, essen of elzen die zijn bedoeld voor de productie als biomassa zijn uitgezonderd van de meld- en herplantplicht indien tenminste een keer per tien jaar wordt geoogst, de beplanting na 1 januari 2013 is aangelegd en aan een aantal beplantingseisen is voldaan. Ook kerstbomen die niet ouder zijn dan twintig jaar, kweekgoed, fruitbomen en windschermen om boomgaarden zijn uitgezonderd. De uitzondering van de oude Boswet voor Italiaanse populieren, linden, paardenkastanjes en treurwilgen gaat onder de Wet natuurbescherming niet meer op.

De belangrijkste elementen m.b.t. de bescherming van houtopstanden zijn de meldingsplicht, de herplantplicht en het kapverbod. De provincies bepalen welke gegevens bij een melding moeten worden aangeleverd.

Meldingsplicht

Wanneer een boseigenaar voornemens is om een houtopstand die onder de Wet Natuurbescherming valt, te gaan vellen dan moet hij dit voornemen minstens een maand van te voren melden bij Gedeputeerde Staten van de betreffende provincie. (art. 4.2 Wnb).

Herplantplicht

De eigenaar van grond waarop een houtopstand is geveld, of op andere wijze teniet is gegaan, is verplicht binnen drie jaar te herplanten. (art. 4.2 Wnb). Het is niet van belang hoe het bos is ontstaan of in welke staat het verkeerde. Wanneer de herplant niet aanslaat, moet binnen drie jaar daarna de herplant worden vervangen. Er geldt een algehele vrijstelling voor houtopstanden die gekapt worden in het kader van natuurbeheer en natuurbehoud.

Kapverbod

In uitzonderingsgevallen kunnen Gedeputeerde Staten een kapverbod opleggen wanneer het natuur- of landschapsschoon ernstig in gevaar is. In de praktijk gebeurt dat slecht af en toe, zoals in gevallen waarbij het om zeer oude bomen of buitengewoon waardevolle boomgemeenschappen gaat.

5. RESULTATEN ONDERZOEK SOORTENBESCHERMING

De aangetroffen soorten en het mogelijk voorkomen van beschermde soorten in het plangebied wordt beschreven. Per soortgroep wordt beschreven welke soorten er zijn waargenomen tijdens veldbezoek, welke soorten voorkomen in de omgeving, welke soorten worden verwacht in het plangebied, en welke effecten (mogelijk) aan de orde zijn.

5.1 FLORA

Voorkomen

Het plangebied is aan drie zijden omringd met sterk bemeste akkerbouwgronden.

De bebouwing bestaat uit een tweetal bedrijfswoningen met bijgebouwen, een akkerbouwloods en varkensstallen. Het erf tussen de stallen op nr. 7 is grotendeels verhard. Op nr. 4 is enkel halfverharding aanwezig aan de zuidkant van de te slopen varkensstal. Tijdens het veldbezoek zijn geen beschermde vaatplanten aangetroffen. Enkel algemene plantensoorten van bemeste en verstoorde bodem als vroegeling, gestreepte witbol, gewone hoornbloem, vogelmuur, zachte ooievaarsbek, ridderzuring en speerdistel.

Volgend bronnen uit het NDFF zijn geen beschermde plantensoorten bekend uit de directe omgeving. In het plangebied worden geen plantensoorten verwacht die op de lijsten vermeld staan van de strikt beschermde plantensoorten van de Habitatrichtlijn en provinciaal beschermde soorten. Voor dergelijke soorten, die veelal specifieke eisen stellen aan hun leefomgeving, ontbreken geschikte biotopen in het plangebied.

Conclusie

In het plangebied zijn geen beschermde plantensoorten aanwezig en worden gezien de aanwezige biotopen ook niet verwacht.

5.2 VOGELS

In de Wet natuurbescherming worden alle broedende vogels strikt beschermd op grond van de Vogelrichtlijn. De Wet natuurbescherming kent geen standaardperiode voor het broedseizoen. Het gaat erom of er een broedgeval aanwezig is. Van een aantal vogelsoorten worden de nesten ook buiten het broedseizoen beschermd. De zogenaamde 'Jaarrond beschermde verblijfplaatsen' (zie bijlage 1). Als deze nesten door een ruimtelijke ontwikkeling verdwijnen, kan afhankelijk van de soort die het nest gebruikt, een ontheffingsaanvraag noodzakelijk zijn.

Voorkomen

Categorie 1-4 vaste verblijfplaatsen in gebouwen

Uit deze zwaarste beschermingscategorie zijn in het plangebied mogelijk enkele soorten aanwezig die als uitgesproken cultuurvolgers gelden en voor hun verblijfsmogelijkheden geheel afhankelijk zijn van bebouwing. Binnen een straal van één kilometer vermelden de NDFF gegevens enkele vogels met jaarrond beschermde verblijfplaatsen in gebouwen als gierzwaluw, slechtvalk, steenuil en huismus. Op een afstand van 1-5 kilometer van het plangebied zijn waarnemingen bekend van kerkuil. Voor gierzwaluwen zijn geen broedplekken in het plangebied door het ontbreken van geschikte hoge steile pannendaken met spleten, kieren of losliggende pannen. De slechtvalk is in Nederland vooral een stadsvogel die broedt op hoge gebouwen, als fabriekstorens, kerken en hoogspanningsmasten.

Er is uitgekeken naar sporen van aanwezigheid van steenuil zoals braakballen, krijtsporen tegen muren of ruiveren onder mogelijke roestplekken in de open veldschuur. Er zijn geen sporen van aanwezigheid van uilen aangetroffen.

Huismus

In de te slopen varkensstallen op nr. 4 en nr. 7 is gelet op de aanwezigheid van nestlocaties onder de daken, spleten etc. zoals uitstekende droge grassprietjes of veertjes en uitwerpselen tegen de muur nabij een nestplek. De ruimtes onder de golfplaten van alle te slopen stallen zijn afgedicht met purschuim of mussenschroot. In de te slopen stallen zijn geen jaarrond beschermde nesten van huismus aangetroffen.

Mogelijk zijn huismussennesten aanwezig onder de dakpannen van de bedrijfswoning aan de Eeuwselseweg nr 6. De bedrijfswoning blijft in haar huidige vorm gehandhaafd.

Rond de bedrijfswoning en op het erf van Eeuwselseweg nr. 7 is een grote kolonie huismussen actief, ze vlogen over en weer onder de nokpannen van de bedrijfswoning. Volgens de initiatiefnemer nestelen de huismussen al jaren in grote getalen onder de nokpannen van de bedrijfswoning. De directe omgeving van de bedrijfswoning met jaarrond groenblijvende struiken en beukenhaag voor beschutting, de kippenren o.a. voor voedselvoorziening, genoeg plekken om zandbadjes te nemen en volop nestgelegenheid vormt het functionele leefgebied van de huismus. Ook bij de schuin tegenoverliggende boerderij van Eeuwselseweg 7 werden flinke aantallen kwetterende huismussen waargenomen. De bedrijfswoning met alle groenelementen blijven gehandhaafd. Het huismussenparadijs blijft gewaarborgd.

Categorie 1-4 vaste verblijfplaatsen in bomen

Volgens gegevens van de Nationale Databank Flora en Fauna komen op een afstand van minder dan één kilometer uit deze categorie o.a. buizerd, boomvalk, havik, roek en sperwer voor. Op een afstand van 1 tot 5 kilometer zijn waarnemingen bekend van ransuil en wespendif.

Tijdens het veldbezoek is er werd een roepende buizerd gehoord in de directe omgeving.

Het leefgebied van de boomvalk bevindt zich in allerlei bostypes in de omgeving van heiden en hoogveen daar waar veel libellen voorkomen, (voornaamste prooi). Buizerd en havik hebben jaarrond beschermde nesten in bomen/bosgebied waar weinig verstoring is en roeken zijn koloniebroeders in bij voorkeur hoge boomgroepen. De sperwer broedt ook wel in grote tuinen met dicht struweel en weinig verstoring. Dit biotooptype is niet aanwezig binnen het plangebied.

De wespendif vindt zijn broedhabitat in hoge bomen in vochtige bosgebieden. Ook voor de ransuil die broedt in oude kraaien- of eksternesten ontbreekt geschikte nestgelegenheid. Het is niet uit te sluiten dat de ransuil de hoge coniferen/naaldbomen nabij de bedrijfswoning op nr. 6 benut als roestplaats. Het opgaand groen rond de bedrijfswoning op nr. 6 blijft gehandhaafd en de aangrenzende houtsingel wordt versterkt in het nieuwe plan.

Binnen het plangebied is geen geschikt leefgebied voor genoemde vogels cat. 1-4 jaarrond beschermde nesten door het ontbreken van geschikt broedhabitat en foerageergebied.

Vaste rust- en verblijfplaatsen categorie 5

Tijdens het veldbezoek zijn uit deze categorie een zwerm spreeuwen gespot. Categorie 5- soorten zijn alleen jaarrond beschermd als zwaarwegende feiten of ecologische omstandigheden dat rechtvaardigen. In het algemeen geldt niet zo zeer de bescherming van de nestplek zelf, maar meer de schaarste van dit type nestgelegenheid. Het betreft voornamelijk holenbroeders of vogels die een groot nest bouwen als zwarte kraai of ekster, waarvan enkele andere soorten vogels gebruik maken die niet in staat zijn om zelfstandig een nest te bouwen. (bijv. ransuil, torenvalk en boomvalk). Ook de nesten van boerenzwaluw behoren tot deze categorie. In een openstaand voerhok hebben enkele jaren geleden boerenzwaluwen gebroed. De deur werd in het volgende broedseizoen continu open gehouden en een extra plankje werd geplaatst voor de nestbouw. Helaas zijn de boerenzwaluwen het laatste broedseizoen niet teruggekeerd.

Tijdens het veldbezoek zijn uit deze categorie geen nesten in bomen in het plangebied aangetroffen. Ook zijn geen bomen met geschikte nestholtes aanwezig waarin holenbroeders uit deze categorie tot broeden kunnen komen.

Overige Vogelrichtlijnsoorten

In het plangebied zijn mogelijkheden voor nestgelegenheid voor overige algemene vogelrichtlijnsoorten waarvan de nesten alleen gedurende het broedseizoen beschermd zijn. In de groenblijvende heesters en heggen op nr. 7 en de tuin met heesters en de bomensingel op de noordelijke perceelsgrens van nr. 4. kunnen een aantal algemene vogelsoorten met een éénmalig nest tot broeden komen.

Tijdens het veldbezoek zijn een aantal vogels gehoord en gespot uit deze categorie als winterkoninkje, vink, merel, houtduif, heggemus en zanglijster. In aanliggende akkerbouwland waren de Kievitten bezig met baltsvluchten. Initiatiefnemer en akkerbouwer draagt actief bij aan weidevogelbescherming. Zo worden tijdens de voorjaarsbewerking van de akkers de nesten van Kievitten opgespoord en verplaatst.

In de aangebouwde open werktuigenschuur aan de te slopen varkensstal op nr. 4 zijn oude nesten van waarschijnlijk houtduif en merel aangetroffen.

Met de beoogde herontwikkeling en de bijbehorende landschappelijke inpassing met streekeigen groen zullen nest- en foerageergelegenheid voor overige tuin,- en struweelvogels toenemen.

Conclusie

Jaarrond beschermde verblijfplaatsen in gebouwen

In de te slopen varkensstallen in het plangebied zijn geen jaarrond beschermde nesten aanwezig. Alle spleten en kieren en de ruimtes onder de golfplaten zijn afgedicht met porschuim of met vogelschroot waardoor de stallen ontoegankelijk zijn.

Mogelijk zijn jaarrond beschermde nesten aanwezig in de bedrijfswoning op nr. 6. De bedrijfswoning blijft in de huidige vorm gehandhaafd evenals de aangrenzende boomsingel.

Onder de nokpannen van de bedrijfswoning op nr. 7 nestelen een groot aantal huismussen. De bedrijfswoning blijft in de huidige vorm behouden, ook de functionele leefomgeving voor de huismussen rond de bedrijfswoning blijft intact.

Jaarrond beschermde verblijfplaatsen in bomen

In het plangebied zijn geen jaarrond beschermde nesten in bomen aanwezig. Voor de meeste vogels met jaarrond beschermde nesten ontbreekt geschikt broedhabitat en jachtgebied.

Alle opgaand groen in het plangebied blijft gehandhaafd en in het nieuwe plan zullen groenstructuren worden toegevoegd.

Overige Vogelrichtlijnsoorten

Tijdens het veldbezoek zijn een ruim aantal soorten waargenomen uit deze categorie.

De landschappelijke inpassing in het nieuwe plan met bij voorkeur inheemse soorten, zullen bijdragen aan een toenemende nest- en foerageergelegenheid voor algemene vogelrichtlijnsoorten.

Met betrekking tot de geplande sloopwerkzaamheden dient te worden voorkomen dat broedende vogels worden verstoord in het plangebied en directe omgeving. De werkzaamheden dienen buiten het broedseizoen te worden uitgevoerd, (broedseizoen is globaal van half maart – half juli), of wanneer vooraf door een terzake deskundige is vastgesteld dat geen broedende vogels aanwezig zijn. Op deze wijze worden negatieve effecten ten aanzien van broedende vogels voorkomen.

5.3 LANDZOOGDIEREN GRONDGEBONDEN

Voorkomen

Jaarrond beschermde verblijfplaatsen

Volgens bronnenonderzoek komt de eekhoorn en bunzing (§ 3.3 Wnb) voor in de omgeving binnen een afstand van 1 kilometer van het plangebied en de steenmarter op een afstand van 1-5 kilometer

Eekhoorn

De voorkeurs habitat voor eekhoorn bestaat uit gemengde bossen, bosrijke tuinen, parken en houtwallen, daar waar voedselmogelijkheden voorhanden zijn. Mogelijk bezoekt de eekhoorn incidenteel om te foerageren nabij de walnotenboom of de enkele naaldbomen, echter bosrijk biotoop voor nestgelegenheid ontbreekt ter plaatse. Beschermde nesten van eekhoorn zijn niet aanwezig in het plangebied.

Bunzing en overige kleine marterachtigen

Kleine marterachtigen zoals bunzing, hermelijn en wezel zijn in de provincie Noord- Brabant vanaf 1 oktober 2017 beschermd (§ 3.3 Wnb). Deze zoogdieren verplaatsen zich vooral via lijnvormige landschapselementen zoals hagen die tot aan de grond komen (geen opgesnoeide hagen) of greppels, en vinden er hun voedsel. Landschapselementen in een geschikt habitat voor kleine marterachtigen zijn o.a. struwelen, hoge graslandvegetatie, houtstapels, holle bomen, houtwallen, takkenrillen of stapels stenen of puin. Voor de bunzing is water in de nabijheid van belang. Landschapselementen die het plangebied tot een geschikt leefgebied maken voor kleine marterachtigen ontbreken.

Steenmarter

De steenmarter is een soort van steenachtige biotopen en schuilplaatsen. De soort komt met name voor aan de rand van dorpen en steden, maar is ook te vinden nabij boerderijen en kleinschalige cultuurlandschappen. De steenmarter vindt vaste verblijfplaatsen in oude schuurtjes met weinig menselijke activiteit of woningen met toegankelijke zolder-, en of kruipruimten. De aanwezigheid van de steenmarter verraad zich vaak door uitwerpselen, prooiresten en stank.

Tijdens het veldbezoek is gelet op sporen van aanwezigheid van de steenmarter, vooral de open aangebouwde werktuigenschuur op nr 6. heeft daarbij potenties. De varkensstallen zijn ontoegankelijk en in de werktuigenschuur zijn geen aanwijzingen gevonden die duiden op aanwezigheid van de steenmarter.

Vrijgestelde soorten

Voor soorten uit deze categorie betekent dat bij ruimtelijke ontwikkeling rust- of verblijfplaatsen verwijderd mogen worden, wanneer geen andere bevredigende oplossing bestaat.

Tijdens het veldbezoek zijn geen sporen van vrijgestelde soorten aangetroffen. Het NDFF vermeld wel enkele zoogdieren die mogelijk gebruik maken van het plangebied uit de categorie 'Vrijgestelde soorten' als konijn, egel, huisspitsmuis en veldmuis.

Conclusie

Het voorkomen van beschermde landzoogdieren met vaste verblijfplaatsen kan worden uitgesloten. In het plangebied komen geen beschermde soorten voor die op de lijsten staan van de Habitatrictlijn of de 'Andere soorten', (provinciaal beschermde soorten) door het ontbreken van geschikt leefgebied.

Het plangebied biedt uitsluitend leefgebied voor een aantal landzoogdieren waarvoor een vrijstelling geldt bij ruimtelijke ontwikkeling. Echter de zorgplicht is wel altijd van kracht.

5.4 VLEERMUIZEN

Alle in Nederland voorkomende vleermuizen zijn strikt beschermd. Alle vleermuizen staan vermeld in de Europese Habitatrichtlijn (§ 3.2 Wnb).

Dit betekent dat ze beschermd zijn tegen verstoring van vaste rust- en verblijfplaatsen. Onder deze vaste rust- en verblijfplaatsen wordt verstaan: 'het gehele systeem waarvan een populatie gebruik maakt tijdens de jaarcyclus van de soort'. Dit houdt in dat niet alleen verblijfplaatsen, maar ook belangrijke verbindingen hiertussen (vlieg- en foerageerroutes) beschermd zijn.

Voorkomen

Volgens het cursusdictaat 'Vleermuizen en planologie', (Limpens *et al* 2014), kunnen in dit deel van het land o.a. de volgende soorten voorkomen: gewone-, ruige- en kleine dwergvleermuis, rosse vleermuis, laatvlieger, gewone en grijze grootoorvleermuis en watervleermuis.

Belangrijke vliegroutes en foerageergebied

Vleermuizen oriënteren zich op lijnvormige elementen in het landschap zoals bomenlanen, kanalen of houtwallen, om zich te verplaatsen van verblijfplaats naar foerageergebieden.

In het plangebied zijn geen aanééngesloten lijnvormige (groen)structuren die mogelijk benut worden als vaste vlieg- en foerageerroute voor vleermuizen. De locatie Eeuwselseweg 7 te midden van open landbouwpercelen vormt foerageergebied van matige kwaliteit voor vleermuizen. De groene omgeving van de Eeuwselseweg 4 heeft meer te bieden. Met de beoogde herontwikkeling blijven alle groenstructuren behouden en worden nadien versterkt door de landschappelijke inpassing. De foerageermogelijkheden voor vleermuizen zullen daarmee verbeteren.

Verblijfplaatsen

Er zijn vleermuizen die in bomen hun verblijfplaatsen onderhouden en soorten die in gebouwen verblijven.

In het plangebied zijn geen bomen met geschikte stamdiameter, holtes, gaten of loshangende schors waarin vleermuizen mogelijk verblijfplaatsen kunnen hebben. Alle bomen blijven sowieso behouden. Vleermuisverblijfplaatsen in bebouwing kunnen aangetroffen worden onder dakpannen, tussen dakbeschot, boeiboorden, onder gevelbekleding, in spleten en kieren in muren of in de spouw door open stootvoegen. Het is niet uit te sluiten dat vleermuisverblijfplaatsen aanwezig zijn in de beide bedrijfswoningen. De beide bedrijfswoningen blijven in hun huidige vorm gehandhaafd.

De te slopen varkensstallen zijn opgetrokken uit geheel dichte stenen spouwmuren zonder stootvoegen en gedekt met golfplaten dak met afgedichte ruimtes, voorzien van isolatiepanelen of geheel dichtgespoten met purschuim aan de onderzijde. De varkensstallen zijn ongeschikt bevonden als vleermuisverblijfplaats.

Conclusie

Belangrijke vliegroutes en foerageergebied

Binnen het plangebied ontbreken aanééngesloten lijnvormige (groen) structuren die mogelijk dienst doen als vaste vlieg- en foerageerroute voor vleermuizen.

Het plangebied vormt foerageergebied van redelijke kwaliteit. Alle groen blijft gehandhaafd en met de beoogde herontwikkeling zullen nieuwe groenelementen worden toegevoegd. Dit betekent een versterking van de biodiversiteit ter plaatse. Foerageermogelijkheden voor vleermuizen zullen verbeteren ten opzichte van de huidige situatie.

Verblijfplaatsen

In het plangebied zijn geen geschikte holtebomen waarin zich vleermuisverblijfplaatsen kunnen bevinden. Alle bomen blijven behouden. In de te slopen varkensstallen kunnen vleermuisverblijfplaatsen worden uitgesloten doordat geen toegang mogelijk is. De beide bedrijfswoningen bieden potenties voor vleermuisverblijfplaatsen. De beide bedrijfswoningen blijven in de huidige vorm gehandhaafd.

5.5 ONGEWERVELDEN

Voorkomen

Vlinders en libellen

Tijdens het veldbezoek zijn geen vlinders en/of libellen waargenomen. In deze tijd van het jaar vliegen nog geen vlinders en libellen behalve citroenvlinder als de temperatuur stijgt naar lente-achtige waarden. In het plangebied worden enkele algemene dagvlinders verwacht als klein koolwitje, boomblauwtje en citroenvlinder.

Uit bronnenonderzoek blijkt dat geen waarnemingen van een beschermde libellen en dagvlinders binnen één kilometer afstand van het plangebied bekend zijn. Op een afstand van 1-5 kilometer vermeldt de NDFD de volgende soorten: bosbeekjuffer, beekrombout, spiegeldikkopje en kleine ijsvogelvlinder (§ 3.3 Wnb). Bosbeekjuffer en beekrombout vinden geschikt habitat nabij beken en kanalen. Het spiegeldikkopje is afhankelijk van ruigtes langs bospaden en open bossen met waardplanten als hennegras en pijpenstrootje en de kleine ijsvogelvlinder vindt leefgebied in bosrijke biotopen met zonnige plekken. Het voorkomen van bovengenoemde beschermde soorten heeft betrekking op de Deurnese peel op een ruime kilometer afstand ten oosten van het plangebied. In het plangebied ontbreken dergelijke specifieke biotopen en waardplanten voor beschermde dagvlinders en libellen.

Overige soorten ongewervelden

Overige beschermde soorten insecten, hout- en waterkevers zoals vliegend hert, vermiljoenkever of gestreepte waterroofkever zijn afhankelijk van bijzondere habitattypen als oude (eiken)bossen met boomholtes en rottend hout, of onvervuilde, voedselarme wateren met specifieke vegetaties. Deze biotopen zijn niet aanwezig in het plangebied en de directe omgeving.

Ook voor soorten als Europese rivierkreeft en platte schijfhoorn is in het plangebied geen geschikt habitat aanwezig en zijn ook geen waarnemingen bekend in de omgeving.

Conclusie

Tijdens het veldbezoek zijn geen beschermde dagvlinders en geen libellen waargenomen. Het plangebied met omliggende agrarische omgeving vormt geen geschikt leefgebied voor beschermde dagvlinders en libellen. Het voorkomen van beschermde dagvlinders en libellen kan uitgesloten worden. Ook voor overige soorten ongewervelden zoals beschermde kevers, kreeften of slakken vormt het plangebied geen geschikt habitat. Het plangebied biedt uitsluitend leefgebied voor algemene vlinder- en (zwervende) libellensoorten en overige algemene soorten ongewervelden.

5.6 VISSSEN, REPTIELEN EN AMFIBIEËN

Voorkomen

Vissen

In het plangebied is oppervlaktewater aanwezig in de vorm van een betonnen 'waterbak' tussen twee varkensstallen waar voorheen siereenden in werden gehouden. Het grootste deel van het jaar staat de bak droog. De aanwezigheid van (beschermde) vissoorten kan bij voorbaat uitgesloten worden. De brede afwateringssloot aan de noordzijde van het plangebied blijft ongewijzigd aanwezig in het nieuwe plan.

Reptielen

Binnen één kilometer afstand van het plangebied zijn geen waarnemingen bekend van beschermde reptielen. Volgens gegevens uit het NDFD komt op een afstand van 1-5 kilometer de levendbarende hagedis (§ 3.3 Wnb) en de gladde slang (§ 3.2 Wnb) voor. Beide reptielensoorten zijn afhankelijk van bos- en heide- en/of hoogveengebieden. Deze waarnemingen hebben betrekking op de Deurnese

peel en Leegveld. Geschikte biotopen voor reptielen ontbreken in het plangebied en directe omgeving.

Amfibieën

De waarnemingen van alpenwatersalamander (§ 3.3), heikikker, poelkikker, knoflookpad (§ 3.2 Wnb) binnen een afstand van 1-5 kilometer van het plangebied hebben eveneens betrekking op de Deurnese peel en het Heieind in Deurne. In het plangebied is geen geschikt voortplantingswater of landhabitat met ruige grasvegetaties, struwelen of vergraafbaar zand aanwezig.

Conclusie

Beschermde vissoorten, reptielen en amfibieën komen niet voor in het plangebied door het ontbreken van geschikt voortplantingswater en geschikt leefgebied. Het plangebied wordt mogelijk benut door bruine kikker en gewone pad als landhabitat. Bruine kikker en gewone pad behoren tot de 'Vrijgestelde soorten' waarvoor bij ruimtelijke ontwikkeling geen verbodsbepalingen gelden. Echter de zorgplicht is altijd van kracht. Voor maatregelen voor toepassing van de zorgplicht zie onder 'Aanbevelingen' blz.

6. RESULTATEN ONDERZOEK GEBIEDSBESCHERMING

6.1 Natura 2000

Op het kaartje van het Natuurbeheerplan van de provincie Brabant is te zien dat het dichtstbijzijnde Natura 2000- gebied ligt op ca. 1,5 kilometer ten oosten van het plangebied. Het betreft het Natura 2000- gebied 'Deurnsche Peel en Mariapeel' met levende hoogveenrestanten en unieke leefgebieden waarin zeldzame plant- en diersoorten voorkomen.

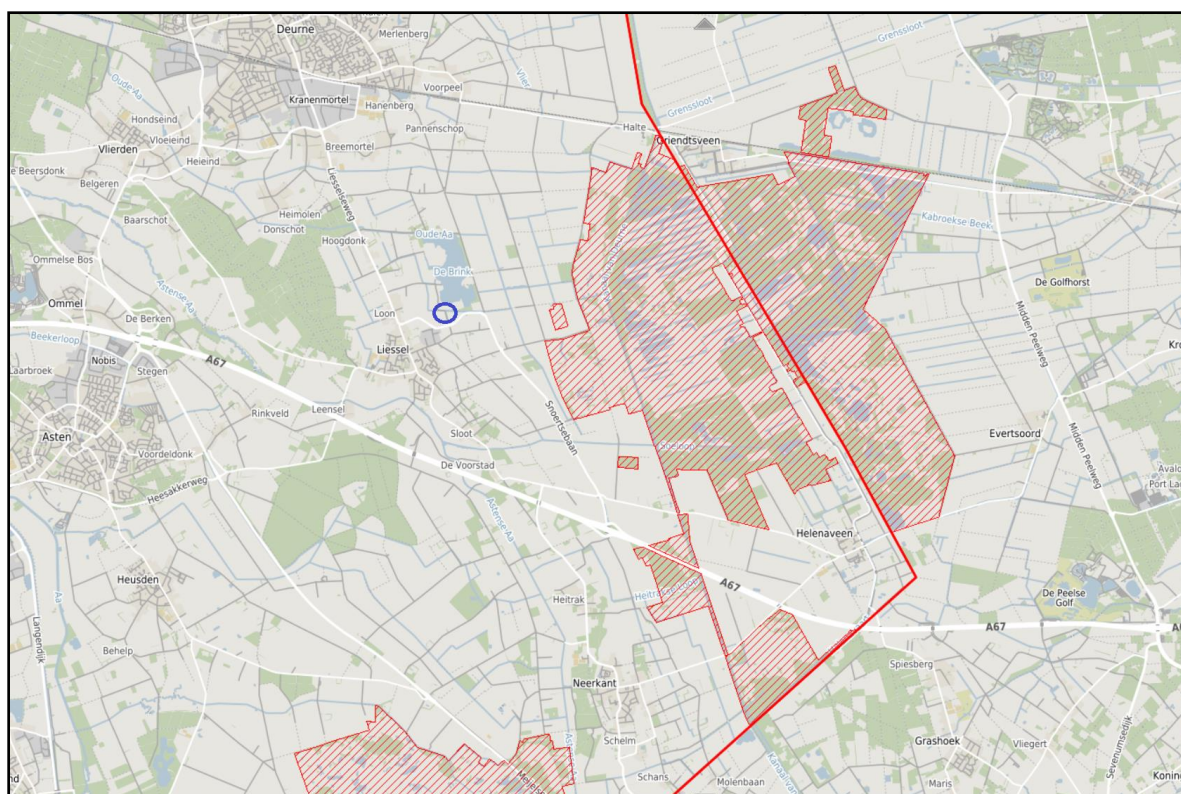

Figuur 3. Ligging plangebied (blauwe cirkel) t.o.v. Natura 2000- gebied (rood gearceerd).

Bron: <https://kaartbank.brabant.nl/viewer/app/natuurbeheerplan/>

Ten aanzien van Natura 2000-gebieden dient er o.a. zekerheid geboden te worden betreffende het niet optreden van een verslechtering van de kwaliteit van de natuurlijke habitats en de habitats van soorten.

Stikstofdepositie

De sanering van de twee intensieve varkenshouderijen met de daarbij behorende ammoniakemissie en de sloop van de stallen betekent een sterk verminderde milieudruk op het nabijgelegen Natura 2000-gebied. Ook de periodieke verkeersbewegingen van voerleveranciers met zware vrachtwagens zijn niet meer aan de orde. De bestemmingswijziging zal van positieve invloed zijn op de instandhoudingsdoelstellingen voor de stikstofgevoelige habitattypen en leefgebieden van soorten in het nabijgelegen Natura 2000-gebied. Met de beoogde ontwikkeling zal geen sprake zijn van een effect groter dan 0.00 mol per ha. per jaar.

Natura 2000- overige effecten (licht, geluid, trillingen)

Gelet op de aard en omvang van de beoogde ontwikkeling, effectbereik van de ingreep en afstand t.o.v. het Natura 2000-gebied, zijn negatieve effecten op Natura 2000-gebieden door overige effecten op voorhand uit te sluiten. In onderhavig geval is een voortoets niet aan de orde.

6.2 Natuurnetwerk Brabant / Ecologische Hoofdstructuur

Op het kaartje van het Natuurbeheerplan van de provincie Brabant is te zien dat het plangebied ligt op ca. 1,3 kilometer ten oosten en op ca. 1,1 kilometer ten noordwesten van een gebied begrensd als Natuurnetwerk Brabant. Het betreffen resp. een bosgebied met natuurtype N16.03 Droog bos met productie en percelen 'Nog om te vormen landbouwgrond naar natuur' met natuurbeheertype N00.01 met aangrenzend Kruiden- en faunarijk grasland met natuurtype N12.02.

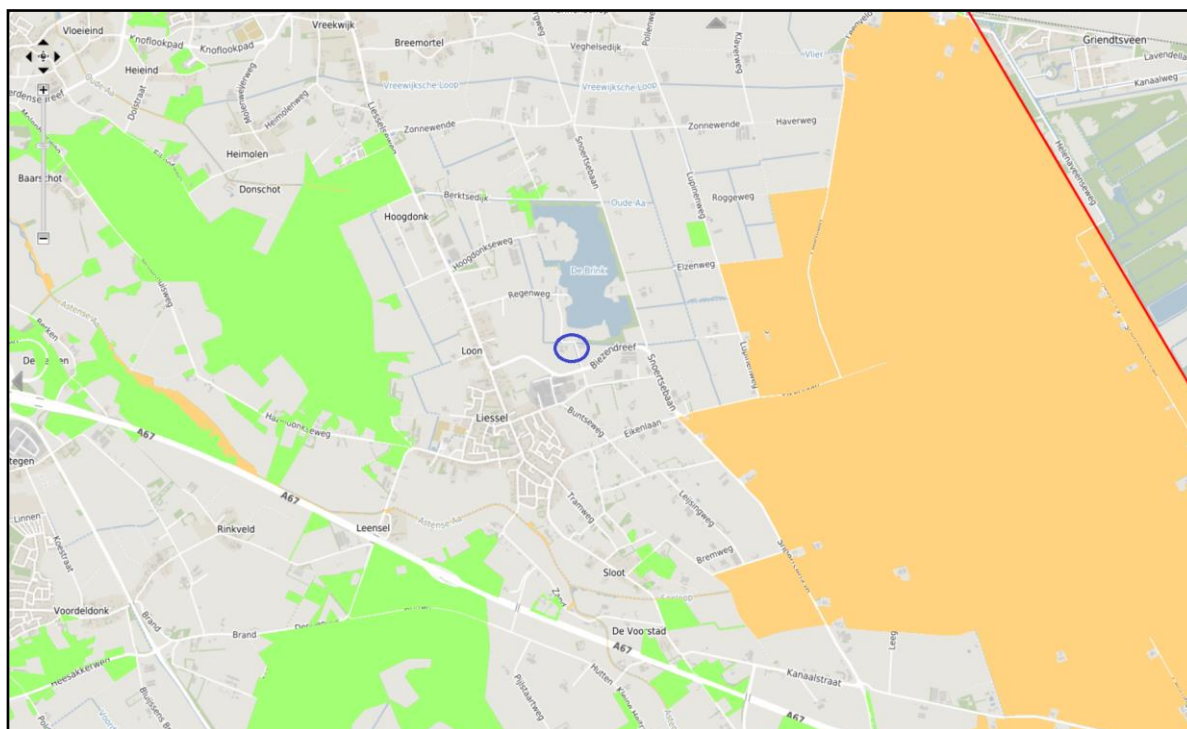

Figuur 4. Ligging plangebied (blauwe cirkel) t.o.v. Natuurnetwerk Brabant (lichtgroen vlak).
Bron: <http://kaartbank.brabant.nl/viewer/app/natuurbeheerplan/>

In of in de directe nabijheid van een NNB-gebied zijn geen ontwikkelingen toegestaan die de 'wezenlijke kenmerken of waarden' aantasten. Het plangebied ligt niet in, of direct aangrenzend aan het NNB-gebied. De sanering van de twee varkenshouderijen en de realisatie van de Ruimte voor Ruimte-titels zal enkel een positief effect hebben op de 'wezenlijke kenmerken of waarden' van de omliggende NNB-gebieden.

6.3 Overige provinciale beschermingszones

Het plangebied is niet gelegen binnen een overige provinciale beschermingszone.

6.4 Houtopstanden

Het aspect Houtopstanden is niet van toepassing. Met de beoogde ontwikkeling worden geen bomen gekapt.

7. SAMENVATTING EN CONCLUSIE (Toetsing aan de Wet natuurbescherming)

BESCHERMDE SOORTEN

Vogels beschermd op grond van de Vogelrichtlijn art. 3.1 Wnb

In het plangebied zijn geen jaarrond beschermde nesten in bomen aanwezig. In de te slopen varkensstallen zijn geen jaarrond beschermde verblijfplaatsen (nesten) van vogels aanwezig. Mogelijk bevinden zich jaarrond beschermde nesten in de bedrijfswoning op de Eeuwselseweg nr. 6. De bedrijfswoning met alle groenelementen rondom blijft gehandhaafd in het nieuwe plan.

In de bedrijfswoning op de Eeuwselseweg nr. 7 bevinden zich een aantal huismussennesten. De bedrijfswoning blijft in de huidige vorm gehandhaafd evenals alle groenelementen die behoren tot het functionele leefgebied van de huismus. Alle bomen in het plangebied blijven behouden en het aanwezige opgaand groen wordt versterkt door de landschappelijke inpassing.

Europees beschermde soorten op grond van de Habitatrichtlijn art. 3.2 Wnb

Tijdens het veldbezoek zijn geen vogels of andere soorten aangetroffen die vallen onder het beschermingsregime van de Europese Habitatrichtlijn. Door het ontbreken van geschikte holtebomen en ontoegankelijke varkensstallen kan de aanwezigheid van vaste rust- en verblijfplaatsen voor vleermuizen worden uitgesloten. Mogelijk zijn verblijfplaatsen aanwezig in de bedrijfswoningen. De bedrijfswoningen en alle groenelementen blijven gehandhaafd. Het plangebied vormt foerageergebied van matige kwaliteit voor vleermuizen en wordt versterkt door de aanvullende landschappelijke inpassing in het nieuwe plan.

Nationaal beschermde Andere soorten art. 3.3 Wnb

Tijdens het veldbezoek zijn geen soorten waargenomen welke voorkomen op de lijst van de provinciaal beschermde soorten. Voor deze soorten ontbreekt geschikt leefgebied.

Vrijgestelde soorten

Er worden enkele soorten verwacht uit deze categorie die gebruik maken van het plangebied zoals bruine kikker, gewone pad, egel en enkele algemene muizensoorten. Voor deze soorten geldt wel vrijstelling bij ruimtelijke ontwikkeling, maar de algemene zorgplicht is altijd van kracht.

BESCHERMDE GEBIEDEN

Natura 2000-gebied

Gezien de aard van de beoogde ontwikkeling en de afstand tot de dichtstbijzijnde Natura 2000-gebied, kunnen negatieve effecten op instandhoudingsdoelstellingen voor (stikstofgevoelige) habitattypen en leefgebieden van soorten worden uitgesloten. De sanering van beide varkenshouderijen leidt enkel tot een aanzienlijke milieuwinst.

Natura 2000- overige effecten (licht, geluid, trillingen)

Gezien de aard, de omvang en het effectbereik van de (sloop)werkzaamheden en de afstand tot Natura 2000-gebieden zijn negatieve effecten redelijkerwijs uit te sluiten.

Natuurnetwerk Brabant

Het plangebied ligt niet in of aangrenzend aan een NNB-gebied. Het dichts bijzijnde gebieden die zijn begrensd als Natuurnetwerk Brabant liggen op ruim één kilometer afstand van het plangebied. Met de beoogde ontwikkeling is geen sprake van aantasting van 'wezenlijke waarden en kenmerken' van het NNB-gebied.

Houtopstanden

Het onderdeel Houtopstanden is niet van toepassing, er worden geen bomen gekapt.

Eindconclusie:

- De Wet natuurbescherming vormt geen belemmering voor de beoogde herbestemming.
- Nader onderzoek of een ontheffingsaanvraag is niet aan de orde.
- De aanbevelingen voor 'Vogels algemeen' blz. 23 dienen te worden opgevolgd.

8. AANBEVELINGEN**Vogels algemeen**

Gedurende de werkzaamheden moet rekening gehouden worden met broedende vogels. Het broedseizoen loopt globaal van half maart tot half juli. Echter voor het broedseizoen wordt geen standaardperiode gehanteerd in het kader van de Wnb. Van belang is of een broedgeval aanwezig is, ongeacht de periode. Verstoring van broedgevallen dient te worden voorkomen. Voor de in het plangebied te verwachten vogelsoorten kan dit plaatsvinden door de sloopwerkzaamheden buiten de broedperiode van aanwezige soorten uit te voeren, of wanneer vooraf door een terzake deskundige is vastgesteld dat geen broedende vogels aanwezig zijn. Op deze wijze worden negatieve effecten ten aanzien van broedende vogels voorkomen.

Een alternatief is om de werkzaamheden op te starten voordat het broedseizoen aanvangt en de werkzaamheden te continueren zonder bouwstop. Dit zal voorkomen dat vogels tot broeden komen in de directe omgeving.

Landschappelijke inpassing

Bij de landschappelijke inpassing met groenstructuren worden bij voorkeur inheems (streekeigen) groen aangeplant. Groei en bloei van deze planten en de momenten waarop rupsen, bijen of vogels sterk van hun blad, nectar en stuifmeel afhankelijk zijn, op elkaar afgestemd. Een belangrijk verschil met uitheemse soorten die vaak eerder en te vroeg uitlopen/bloeien.

De voorkeur gaat uit naar en bes- en nootdragende struiken zoals sporkehout (vuilboom), Gelderse roos, wilde kardinaalsmuts, lijsterbes, hondsroos, sleedoorn of hazelaar. Deze ten gunste van foerageerfuncties voor vogels, maar ook kleine knaagdieren, insecten en insectenetters zoals vleermuizen zullen hiervan profiteren. Huismussen zullen schuilgelegenheid vinden in stekelige struiken zoals bijv. (groenblijvende) hulst of meidoorn.

Lindebomen trekken tijdens hun relatief lange bloeitijd grote aantallen insecten aan, en dus ook eerdergenoemde insectenetters.

9. GERAADPLEEGDE BRONNEN

Literatuur

- Broekhuizen, S., K. Spoelstra. J.N.M.Thissen, K.J. Canters & J.C. Buys 2016. Atlas van de Nederlandse zoogdieren.
- Creemers, R.M.C.& J.J.C.W. van Delft 2009. De amfibieën en reptielen van Nederland.
- Handreiking Kleine Marters in relatie tot soortenbescherming. 11 oktober 2017. Zoogdierverseniging en provincie Noord- Brabant.
- Kennisdocument Huismus Passer domesticus Versie 1.0, juli 2017.
- Kennisdocument Gewone dwergvleermuis. Pipistrellus pipistrellus. Versie 1.0, juli 2017.
- Soortenbescherming bij ruimtelijke ingrepen. Ministerie van Economische Zaken, versie december 2016.
- SOVON broedvogelonderzoek Nederland 2018. Vogelatlas van Nederland. Broedvogels, wintervogels en 40 jaar verandering.
- Veldgids Vleermuizen van Europa, Christian Dietz & Andreas Kiefer 2017.
- Vleermuizen en planologie, Cursusdictaat november 2014. Zoogdierverseniging.
- Wet natuurbescherming, 16 december 2015, gepubliceerd Staatscourant 19 januari 2016.

Internetsites

- www.brabant.nl
- www.deurne.nl
- www.ruimtelijkeplannen.nl
- www.verspreidingsatlas.nl
- www.quickscanhulp.nl

BIJLAGE 1 BESCHERMDE SOORTEN VOGELRICHTLIJN

Onder dit beschermingsregime vallen de Europees beschermde soorten als bedoeld in art 3.1 van de Wnb.

Vogels met vaste verblijfplaatsen

De Vogelrichtlijn onderscheidt de volgende categorieën beschermde vaste verblijfplaatsen:

Nesten van vogelsoorten van categorie 1 t/m 4 zijn jaarrond beschermd, de nesten van soorten in categorie 5 zijn beschermd als er onvoldoende alternatieven zijn.

1. Nesten die, behalve gedurende het broedseizoen als nest, buiten het broedseizoen in gebruik zijn als vaste rust- en verblijfplaats.
2. Nesten van koloniebroeders die elk broedseizoen op dezelfde plaats broeden en die daarin zeer honkvast zijn of afhankelijk van bebouwing of biotoop. De (fysieke) voorwaarden voor de nestplaats zijn vaak zeer specifiek en limitatief beschikbaar.
3. Nesten van vogels, zijnde geen koloniebroeders, die elk broedseizoen op dezelfde plaats broeden en die daarin zeer honkvast zijn of afhankelijk van bebouwing. De (fysieke) voorwaarden voor de nestplaats zijn vaak zeer specifiek en limitatief beschikbaar.
4. Vogels die jaar in jaar uit gebruik maken van hetzelfde nest en die zelf niet of nauwelijks in staat zijn een nest te bouwen.
5. Nesten van vogels die weliswaar vaak terugkeren naar de plaats waar zij het jaar daarvoor hebben gebroed of de directe omgeving daarvan, maar die wel over voldoende flexibiliteit beschikken om, als de broedplaats verloren is gegaan, zich elders te vestigen.

Soortgroep	Nederlandse naam	Wetenschappelijke naam	Bescherming
Vogels	steenuil	Athene noctua	Categorie 1
Vogels	gierzwaluw	Apus apus	Categorie 2
Vogels	huismus	Passer domesticus	Categorie 2
Vogels	roek	Corvus frugilegus	Categorie 2
Vogels	grote gele kwikstaart	Motacilla cinerea	Categorie 3
Vogels	kerkuil	Tyto alba	Categorie 3
Vogels	oehoe	Bubo bubo	Categorie 3
Vogels	ooievaar	Ciconia ciconia	Categorie 3
Vogels	slechtvalk	Falco peregrinus	Categorie 3
Vogels	boomvalk	Falco subbuteo	Categorie 4
Vogels	buizerd	Buteo buteo	Categorie 4
Vogels	havik	Accipiter gentilis	Categorie 4
Vogels	ransuil	Asio otus	Categorie 4
Vogels	sperwer	Accipiter nisus	Categorie 4
Vogels	wespendief	Pernis apivorus	Categorie 4
Vogels	zwarte wouw	Milvus migrans	Categorie 4
Vogels	blauwe reiger	Ardea cinerea	Categorie 5
Vogels	boerenzwaluw	Hirundo rustica	Categorie 5
Vogels	bonte vliegenvanger	Ficedula hypoleuca	Categorie 5

Vogels	boomklever	<i>Sitta europaea</i>	Categorie 5
Vogels	boomkruiper	<i>Certhia brachydactyla</i>	Categorie 5
Vogels	bosuil	<i>Strix aluco</i>	Categorie 5
Vogels	brilduiker	<i>Bucephala clangula</i>	Categorie 5
Vogels	draaihals	<i>Jynx torquilla</i>	Categorie 5
Vogels	eidereend	<i>Somateria mollissima</i>	Categorie 5
Vogels	ekster	<i>Pica pica</i>	Categorie 5
Vogels	gekraagde roodstaart	<i>Phoenicurus phoenicurus</i>	Categorie 5
Vogels	glanskop	<i>Parus palustris</i>	Categorie 5
Vogels	grauwe vliegenvanger	<i>Muscicapa striata</i>	Categorie 5
Vogels	groene specht	<i>Picus viridis</i>	Categorie 5
Vogels	grote bonte specht	<i>Dendrocopos major</i>	Categorie 5
Vogels	hop	<i>Upupa epops</i>	Categorie 5
Vogels	huiszwaluw	<i>Delichon urbicum</i>	Categorie 5
Vogels	ijsvogel	<i>Alcedo atthis</i>	Categorie 5
Vogels	kleine bonte specht	<i>Dendrocopos minor</i>	Categorie 5
Vogels	kleine vliegenvanger	<i>Ficedula parva</i>	Categorie 5
Vogels	koolmees	<i>Parus major</i>	Categorie 5
Vogels	kortsnavelboomkruiper	<i>Certhia familiaris macrodactyla</i>	Categorie 5
Vogels	oeverzwaluw	<i>Riparia riparia</i>	Categorie 5
Vogels	pimpelmees	<i>Parus caeruleus</i>	Categorie 5
Vogels	raaf	<i>Corvus corax</i>	Categorie 5
Vogels	ruigpootuil	<i>Aegolius funereus</i>	Categorie 5
Vogels	spreeuw	<i>Sturnus vulgaris</i>	Categorie 5
Vogels	tapuit	<i>Oenanthe oenanthe</i>	Categorie 5
Vogels	torenvalk	<i>Falco tinnunculus</i>	Categorie 5
Vogels	zearend	<i>Haliaeetus albicilla</i>	Categorie 5
Vogels	zwarte kraai	<i>Corvus corone</i>	Categorie 5
Vogels	zwarte mees	<i>Periparus ater</i>	Categorie 5
Vogels	zwarte roodstaart	<i>Phoenicurus ochruros</i>	Categorie 5
Vogels	zwarte specht	<i>Dryocopus martius</i>	Categorie 5

BIJLAGE 2 BESCHERMDE SOORTEN HABITATRICHTLIJN

(NIET VOGELS) Onder dit beschermingsregime vallen de Europees beschermde soorten bedoeld in art. 3.5 van de Wnb.

Soortgroep	Nederlandse naam	Wetenschappelijke naam	Bescherming
Sporenplanten-bladmossen	geel schorpioenmos	Hamatocaulis vernicosus	Bern I
Sporenplanten-bladmossen	tonghaarmuts	Orthotrichum rogeri	Bern I
Sporenplanten-varens	kleine vlotvaren	Salvinia natans	Bern I
Zaadplanten	liggende raket	Sisymbrium supinum	Bern I
Zaadplanten	drijvende waterweegbree	Luronium natans	Bern I, HR IV
Zaadplanten	groenknolorchis	Liparis loeselii	Bern I, HR IV
Zaadplanten	kruiwend moerasscherm	Apium repens	Bern I, HR IV
Zaadplanten	zomerschroeforchis	Spiranthes aestivalis	Bern I, HR IV
Insecten-dagvlinders	moerasparelmoervlinder	Euphydryas aurinia ssp. aurinia	Bern II
Insecten-haften	oeveraas	Palingenia longicauda	Bern II
Insecten-libellen	mercuurwaterjuffer	Coenagrion mercuriale ssp. mercuriale	Bern II
Zoogdieren-zeezoogdieren	walrus	Odobenus rosmarus ssp. rosmarus	Bern II
Reptielen	dikkopschildpad	Caretta caretta	Bern II, Bon I, HR IV
Reptielen	kemp's zeeschildpad	Lepidochelys kempii	Bern II, Bon I, HR IV
Reptielen	lederschildpad	Dermochelys coriacea	Bern II, Bon I, HR IV
Reptielen	soepschildpad	Chelonia mydas	Bern II, Bon I, HR IV
Zoogdieren-zeezoogdieren	bultrug	Megaptera novaeangliae	Bern II, Bon I, HR IV
Zoogdieren-zeezoogdieren	gewone vinvis	Balaenoptera physalus	Bern II, Bon I, HR IV
Amfibiën	boomkikker	Hyla arborea ssp. arborea	Bern II, HR IV
Amfibiën	geelbuikvuurpad	Bombina variegata ssp. variegata	Bern II, HR IV
Amfibiën	heikikker	Rana arvalis ssp. arvalis	Bern II, HR IV
Amfibiën	kamsalamander	Triturus cristatus	Bern II, HR IV
Amfibiën	knoflookpad	Pelobates fuscus ssp. fuscus	Bern II, HR IV
Amfibiën	rugstreepad	Bufo calamita	Bern II, HR IV
Amfibiën	vroedmeesterpad	Alytes obstetricans ssp. obstetricans	Bern II, HR IV
Insecten-dagvlinders	apollovlinder	Parnassius apollo	Bern II, HR IV
Insecten-dagvlinders	boszandoog	Lopinga achine	Bern II, HR IV

Insecten-dagvlinders	donker pimperlblauwtje	Maculinea nausithous	Bern II, HR IV
Insecten-dagvlinders	grote vuurvinder	Lycaena dispar ssp. batava	Bern II, HR IV
Insecten-dagvlinders	pimperlblauwtje	Maculinea teleius	Bern II, HR IV
Insecten-dagvlinders	tijmblauwtje	Maculinea arion	Bern II, HR IV
Insecten-dagvlinders	zilverstreephooibeestje	Coenonympha hero	Bern II, HR IV
Insecten-kevers	brede geelrandwaterroofkever	Dytiscus latissimus	Bern II, HR IV
Insecten-kevers	gestreepte waterroofkever	Graphoderus bilineatus	Bern II, HR IV
Insecten-kevers	juchtleerkever	Osmoderma eremita	Bern II, HR IV
Insecten-kevers	vermiljoenkever	Cucujus cinnaberinus	Bern II, HR IV
Insecten-libellen	bronslibel	Oxygastra curtisii	Bern II, HR IV
Insecten-libellen	gaffellibel	Ophiogomphus cecilia	Bern II, HR IV
Insecten-libellen	gevlekte witsnuitlibel	Leucorrhinia pectoralis	Bern II, HR IV
Insecten-libellen	groene glazenmaker	Aeshna viridis	Bern II, HR IV
Insecten-libellen	noordse winterjuffer	Sympecma annulata ssp. braueri	Bern II, HR IV
Insecten-libellen	oostelijke witsnuitlibel	Leucorrhinia albifrons	Bern II, HR IV
Insecten-libellen	rivierrombout	Gomphus flavipes ssp. flavipes	Bern II, HR IV
Insecten-libellen	sierlijke witsnuitlibel	Leucorrhinia caudalis	Bern II, HR IV
Insecten-nachtvlinders	teunisbloempijlstaart	Proserpinus proserpina	Bern II, HR IV
Reptielen	gladde slang	Coronella austriaca ssp. austriaca	Bern II, HR IV
Reptielen	muurhagedis	Podarcis muralis ssp. brongniardii	Bern II, HR IV
Reptielen	zandhagedis	Lacerta agilis ssp. agilis	Bern II, HR IV
Vissen	steur	Acipenser sturio	Bern II, HR IV
Zoogdieren- landzoogdieren	hamster	Cricetus cricetus ssp. canescens	Bern II, HR IV
Zoogdieren- landzoogdieren	otter	Lutra lutra ssp. lutra	Bern II, HR IV
Zoogdieren- vleermuizen	baardvleermuis	Myotis mystacinus ssp. mystacinus	Bern II, HR IV
Zoogdieren- vleermuizen	bechsteins vleermuis	Myotis bechsteini	Bern II, HR IV
Zoogdieren- vleermuizen	bosvleermuis	Nyctalus leisleri ssp. leisleri	Bern II, HR IV
Zoogdieren- vleermuizen	brandts vleermuis	Myotis brandti ssp. brandti	Bern II, HR IV
Zoogdieren- vleermuizen	franjestaat	Myotis nattereri	Bern II, HR IV
Zoogdieren- vleermuizen	gewone grootoorvleermuis	Plecotus auritus ssp. auritus	Bern II, HR IV
Zoogdieren- vleermuizen	grijze grootoorvleermuis	Plecotus austriacus ssp. austriacus	Bern II, HR IV

Zoogdieren- vleermuizen	grote hoefijzerneus	Rhinolophus ferrumequinum ssp. ferrumequinum	Bern II, HR IV
Zoogdieren- vleermuizen	grote rosse vleermuis	Nyctalus lasiopterus	Bern II, HR IV
Zoogdieren- vleermuizen	ingekorven vleermuis	Myotis emarginatus ssp. emarginatus	Bern II, HR IV
Zoogdieren- vleermuizen	kleine dwergvleermuis	Pipistrellus pygmaeus	Bern II, HR IV
Zoogdieren- vleermuizen	kleine hoefijzerneus	Rhinolophus hipposideros ssp. hipposideros	Bern II, HR IV
Zoogdieren- vleermuizen	laatvlieger	Eptesicus serotinus ssp. serotinus	Bern II, HR IV
Zoogdieren- vleermuizen	meervleermuis	Myotis dasycneme	Bern II, HR IV
Zoogdieren- vleermuizen	mopsvleermuis	Barbastella barbastellus	Bern II, HR IV
Zoogdieren- vleermuizen	noordse vleermuis	Eptesicus nilssoni ssp. nilssoni	Bern II, HR IV
Zoogdieren- vleermuizen	rosse vleermuis	Nyctalus noctula ssp. noctula	Bern II, HR IV
Zoogdieren- vleermuizen	ruige dwergvleermuis	Pipistrellus nathusii	Bern II, HR IV
Zoogdieren- vleermuizen	tweekleurige vleermuis	Vespertilio murinus ssp. murinus	Bern II, HR IV
Zoogdieren- vleermuizen	vale vleermuis	Myotis myotis ssp. myotis	Bern II, HR IV
Zoogdieren- vleermuizen	watervleermuis	Myotis daubentoni ssp. daubentoni	Bern II, HR IV
Zoogdieren- zeezoogdieren	bruinvis	Phocoena phocoena ssp. phocoena	Bern II, HR IV
Zoogdieren- zeezoogdieren	dwergpotvis	Kogia breviceps	Bern II, HR IV
Zoogdieren- zeezoogdieren	gestreepte dolfijn	Stenella coeruleoalba	Bern II, HR IV
Zoogdieren- zeezoogdieren	gewone dolfijn	Delphinus delphis	Bern II, HR IV
Zoogdieren- zeezoogdieren	gewone spitsdolfijn	Mesoplodon bidens	Bern II, HR IV
Zoogdieren- zeezoogdieren	grijze dolfijn	Grampus griseus	Bern II, HR IV
Zoogdieren- zeezoogdieren	kleine zwaardwalvis	Pseudorca crassidens	Bern II, HR IV
Zoogdieren- zeezoogdieren	narwal	Monodon monoceros	Bern II, HR IV
Zoogdieren- zeezoogdieren	orca	Orcinus orca	Bern II, HR IV
Zoogdieren-	tuimelaar	Tursiops truncatus ssp. truncatus	Bern II, HR IV

zeezoogdieren			
Zoogdieren-zeezoogdieren	witflankdolfijn	Lagenorhynchus acutus	Bern II, HR IV
Zoogdieren-zeezoogdieren	witsnuitdolfijn	Lagenorhynchus albirostris	Bern II, HR IV
Zoogdieren-zeezoogdieren	noordse vinvis	Balaenoptera borealis	Bon I, HR IV
Zoogdieren-zeezoogdieren	potvis	Physeter catodon	Bon I, HR IV
Amfibiën	poelkikker	Pelophylax lessonae	HR IV
Vissen	houting	Coregonus oxyrinchus	HR IV
Weekdieren	bataafse stroommossel	Unio crassus	HR IV
Weekdieren	platte schijfhoren	Anisus vorticulus	HR IV
Zoogdieren-landzoogdieren	bever	Castor fiber ssp. albicus	HR IV
Zoogdieren-landzoogdieren	hazelmuis	Muscardinus avellanarius	HR IV
Zoogdieren-landzoogdieren	lynx	Lynx lynx ssp. lynx	HR IV
Zoogdieren-landzoogdieren	noordse woelmuis	Microtus oeconomus ssp. arenicola	HR IV
Zoogdieren-landzoogdieren	wilde kat	Felis silvestris ssp. silvestris	HR IV
Zoogdieren-landzoogdieren	wolf	Canus lupus lupus	HR IV
Zoogdieren-vleermuizen	gewone dwergvleermuis	Pipistrellus pipistrellus	HR IV
Zoogdieren-zeezoogdieren	butskop	Hyperoodon ampullatus	HR IV
Zoogdieren-zeezoogdieren	dwergvinvis	Balaenoptera acutorostrata	HR IV
Zoogdieren-zeezoogdieren	griend	Globicephala melas	HR IV
Zoogdieren-zeezoogdieren	spitsdolfijn van gray	Mesoplodon grayi	HR IV
Zoogdieren-zeezoogdieren	witte dolfijn	Delphinapterus leucas	HR IV

BIJLAGE 3 BESCHERMDE SOORTEN PROVINCIE NOORD- BRABANT 'ANDERE SOORTEN'

Onder dit beschermingsregime vallen de nationaal beschermde soorten als bedoeld in artikel 3.10 van de Wnb.

Soortgroep	Nederlandse naam	Wetenschappelijke naam	Bescherming
Amfibiëen	alpenwatersalamander	Mesotriton alpestris	Andere soorten (bijlage A van de wet)
Amfibiëen	vinpootsalamander	Lissotriton helveticus	Andere soorten (bijlage A van de wet)
Amfibiëen	vuursalamander	Salamandra salamandra	Andere soorten (bijlage A van de wet)
Insecten-dagvlinders	aardbeivlinder	Pyrgus malvae	Andere soorten (bijlage A van de wet)
Insecten-dagvlinders	bosparemoervlinder	Melitaea athalia	Andere soorten (bijlage A van de wet)
Insecten-dagvlinders	bruin dikkopje	Erynnis tages	Andere soorten (bijlage A van de wet)
Insecten-dagvlinders	bruine eikenpage	Satyrium ilicis	Andere soorten (bijlage A van de wet)
Insecten-dagvlinders	duinparemoervlinder	Argynnis niobe	Andere soorten (bijlage A van de wet)
Insecten-dagvlinders	gentiaanblauwtje	Maculinea alcon	Andere soorten (bijlage A van de wet)
Insecten-dagvlinders	grote paremoervlinder	Argynnis aglaja	Andere soorten (bijlage A van de wet)
Insecten-dagvlinders	grote vos	Nymphalis polychloros	Andere soorten (bijlage A van de wet)
Insecten-dagvlinders	grote weerschijnvlinder	Apatura iris)	Andere soorten (bijlage A van de wet)
Insecten-dagvlinders	iepenpage	Satyrium w-album	Andere soorten (bijlage A van de wet)
Insecten-dagvlinders	kleine heivlinder	Hipparchia statilinus	Andere soorten (bijlage A van de wet)
Insecten-dagvlinders	kleine ijsvogelvlinder	Limenitis camilla	Andere soorten (bijlage A van de wet)
Insecten-dagvlinders	kommavlinder	Hesperia comma	Andere soorten (bijlage A van de wet)
Insecten-dagvlinders	sleedoornpage	Thecla betulae	Andere soorten (bijlage A van de wet)
Insecten-dagvlinders	spiegeldikopje	Heteropterus morpheus	Andere soorten (bijlage A van de wet)
Insecten-dagvlinders	veenbesblauwtje	Plebejus optilete	Andere soorten (bijlage A van de wet)
Insecten-dagvlinders	veenbesparemoervlinder	Boloria aquilonaris	Andere soorten (bijlage A van de wet)

Insecten-dagvlinders	veenhouibeestje	Coenonympha tullia	Andere soorten (bijlage A van de wet)
Insecten-dagvlinders	veldparelmoervlinder	Melitaea cinxia	Andere soorten (bijlage A van de wet)
Insecten-dagvlinders	zilveren maan	Boloria selene	Andere soorten (bijlage A van de wet)
Insecten-kevers	vliegend hert	Lucanus cervus	Andere soorten (bijlage A van de wet)
Insecten-libellen	beekrombout	Gomphus vulgatissimus	Andere soorten (bijlage A van de wet)
Insecten-libellen	bosbeekjuffer	Calopteryx virgo	Andere soorten (bijlage A van de wet)
Insecten-libellen	donkere waterjuffer	Coenagrion armatum	Andere soorten (bijlage A van de wet)
Insecten-libellen	gevlekte glanslibel	Somatochlora flavomaculata	Andere soorten (bijlage A van de wet)
Insecten-libellen	gewone bronlibel	Cordulegaster boltonii	Andere soorten (bijlage A van de wet)
Insecten-libellen	hoogveenglanslibel	Somatochlora arctica	Andere soorten (bijlage A van de wet)
Insecten-libellen	kempense heidelibel	Sympetrum depressiusculum	Andere soorten (bijlage A van de wet)
Insecten-libellen	speerwaterjuffer	Coenagrion hastulatum	Andere soorten (bijlage A van de wet)
Kreeftachtigen	europese rivierkreeft	Astacus astacus	Andere soorten (bijlage A van de wet)
Reptielen	adder	Vipera berus ssp. berus	Andere soorten (bijlage A van de wet)
Reptielen	hazelworm	Anguis fragilis	Andere soorten (bijlage A van de wet)
Reptielen	levendbarende hagedis	Zootoca vivipara	Andere soorten (bijlage A van de wet)
Reptielen	ringslang	Natrix natrix	Andere soorten (bijlage A van de wet)
Vissen	beekdonderpad	Cottus rhenanus	Andere soorten (bijlage A van de wet)
Vissen	beekprik	Lampetra planeri	Andere soorten (bijlage A van de wet)
Vissen	elrits	Phoxinus phoxinus	Andere soorten (bijlage A van de wet)
Vissen	gestippelde alver	Alburnoides bipunctatus	Andere soorten (bijlage A van de wet)
Vissen	grote modderkruiper	Misgurnus fossilis	Andere soorten (bijlage A van de wet)
Vissen	kwabaal	Lota lota	Andere soorten (bijlage A van de wet)
Zoogdieren-	boommarter	Martes martes	Andere soorten (bijlage A van de wet)

landzoogdieren			van de wet)
Zoogdieren-landzoogdieren	bunzing	Mustela putorius	Andere soorten (bijlage A van de wet)
Zoogdieren-landzoogdieren	damhert	Dama dama	Andere soorten (bijlage A van de wet)
Zoogdieren-landzoogdieren	das	Meles meles	Andere soorten (bijlage A van de wet)
Zoogdieren-landzoogdieren	edelhert	Cervus elaphus	Andere soorten (bijlage A van de wet)
Zoogdieren-landzoogdieren	eekhoorn	Sciurus vulgaris	Andere soorten (bijlage A van de wet)
Zoogdieren-landzoogdieren	eikelmuis	Eliomys quercinus	Andere soorten (bijlage A van de wet)
Zoogdieren-landzoogdieren	grote bosmuis	Apodemus flavicollis	Andere soorten (bijlage A van de wet)
Zoogdieren-landzoogdieren	hermelijn	Mustela erminea	Andere soorten (bijlage A van de wet)
Zoogdieren-landzoogdieren	molmuis	Arvicola scherman	Andere soorten (bijlage A van de wet)
Zoogdieren-landzoogdieren	steenmarter	Martes foina	Andere soorten (bijlage A van de wet)
Zoogdieren-landzoogdieren	veldspitsmuis	Crocidura leucodon	Andere soorten (bijlage A van de wet)
Zoogdieren-landzoogdieren	wezel	Mustela nivalis	Andere soorten (bijlage A van de wet)
Zoogdieren-landzoogdieren	waterspitsmuis	Neomys fodiens	Andere soorten (bijlage A van de wet)
Zoogdieren-zeezoogdieren	gewone zeehond	Phoca vitulina	Andere soorten (bijlage A van de wet)
Zoogdieren-zeezoogdieren	grijze zeehond	Halichoerus grypus	Andere soorten (bijlage A van de wet)
Sporenplanten-varens	blaasvaren	Cystopteris fragilis	Andere soorten (bijlage B van de wet)
Sporenplanten-varens	groensteel	Asplenium viride	Andere soorten (bijlage B van de wet)
Sporenplanten-varens	schubvaren	Ceterach officinarum	Andere soorten (bijlage B van de wet)
Zaadplanten	akkerboterbloem	Ranunculus arvensis	Andere soorten (bijlage B van de wet)
Zaadplanten	akkerdoornzaad	Torilis arvensis	Andere soorten (bijlage B van de wet)
Zaadplanten	akkerogentroost	Odontites vernus subsp. vernus	Andere soorten (bijlage B van de wet)
Zaadplanten	beklierde ogentroost	Euphrasia rostkoviana	Andere soorten (bijlage B van de wet)
Zaadplanten	berggamander	Teucrium montanum	Andere soorten (bijlage B van de wet)

Zaadplanten	bergnachtorchis	Platanthera montana	Andere soorten (bijlage B van de wet)
Zaadplanten	blauw guichelheil	Anagallis arvensis subsp. foemina	Andere soorten (bijlage B van de wet)
Zaadplanten	bokkenorchis	Himantoglossum hircinum	Andere soorten (bijlage B van de wet)
Zaadplanten	bosboterbloem	Ranunculus polyanthemus subsp. nemorosus	Andere soorten (bijlage B van de wet)
Zaadplanten	bosdravik	Bromopsis ramosa subsp. benekenii	Andere soorten (bijlage B van de wet)
Zaadplanten	brave hendrik	Chenopodium bonus-henricus	Andere soorten (bijlage B van de wet)
Zaadplanten	brede wolfsmelk	Euphorbia platyphyllos	Andere soorten (bijlage B van de wet)
Zaadplanten	breed wollegras	Eriophorum latifolium	Andere soorten (bijlage B van de wet)
Zaadplanten	bruinrode wespenorchis	Epipactis atrorubens	Andere soorten (bijlage B van de wet)
Zaadplanten	dennenorchis	Goodyera repens	Andere soorten (bijlage B van de wet)
Zaadplanten	dreps	Bromus secalinus	Andere soorten (bijlage B van de wet)
Zaadplanten	echte gamander	Teucrium chamaedrys subsp. germanicum	Andere soorten (bijlage B van de wet)
Zaadplanten	franjegentiaan	Gentianella ciliata	Andere soorten (bijlage B van de wet)
Zaadplanten	geelgroene wespenorchis	Epipactis muelleri	Andere soorten (bijlage B van de wet)
Zaadplanten	geplooid vrouwenmantel	Alchemilla subcrenata	Andere soorten (bijlage B van de wet)
Zaadplanten	getande veldsla	Valerianella dentata	Andere soorten (bijlage B van de wet)
Zaadplanten	gevekt zonneroosje	Tuberaria guttata	Andere soorten (bijlage B van de wet)
Zaadplanten	glad biggenkruid	Hypochaeris glabra	Andere soorten (bijlage B van de wet)
Zaadplanten	gladde zegge	Carex laevigata	Andere soorten (bijlage B van de wet)
Zaadplanten	groene nachtorchis	Coeloglossum viride	Andere soorten (bijlage B van de wet)
Zaadplanten	groot spiegelklokje	Legousia speculum-veneris	Andere soorten (bijlage B van de wet)
Zaadplanten	grote bosaardbei	Fragaria moschata	Andere soorten (bijlage B van de wet)
Zaadplanten	grote leeuwenklauw	Aphanes arvensis	Andere soorten (bijlage B van de wet)
Zaadplanten	honingorchis	Herminium monorchis	Andere soorten (bijlage B van de wet)

			van de wet)
Zaadplanten	kalkboterbloem	Ranunculus polyanthemus subsp. polyanthemoides	Andere soorten (bijlage B van de wet)
Zaadplanten	kalketrip	Centaurea calcitrapa	Andere soorten (bijlage B van de wet)
Zaadplanten	karthuizeranjer	Dianthus carthusianorum	Andere soorten (bijlage B van de wet)
Zaadplanten	karwijselie	Selinum carvifolia	Andere soorten (bijlage B van de wet)
Zaadplanten	kleine ereprijs	Veronica verna	Andere soorten (bijlage B van de wet)
Zaadplanten	kleine schorseneer	Scorzonera humilis	Andere soorten (bijlage B van de wet)
Zaadplanten	kleine wolfsmelk	Euphorbia exigua	Andere soorten (bijlage B van de wet)
Zaadplanten	kluwenklokje	Campanula glomerata	Andere soorten (bijlage B van de wet)
Zaadplanten	knollathyrus	Lathyrus linifolius	Andere soorten (bijlage B van de wet)
Zaadplanten	knolspirea	Filipendula vulgaris	Andere soorten (bijlage B van de wet)
Zaadplanten	korensla	Arnosoris minima	Andere soorten (bijlage B van de wet)
Zaadplanten	kranskarwij	Carum verticillatum	Andere soorten (bijlage B van de wet)
Zaadplanten	kruiptijm	Thymus praecox	Andere soorten (bijlage B van de wet)
Zaadplanten	lange zonnedauw	Drosera longifolia	Andere soorten (bijlage B van de wet)
Zaadplanten	liggende ereprijs	Veronica prostrata	Andere soorten (bijlage B van de wet)
Zaadplanten	moerasgamander	Teucrium scordium	Andere soorten (bijlage B van de wet)
Zaadplanten	muurbloem	Erysimum cheiri	Andere soorten (bijlage B van de wet)
Zaadplanten	naakte lathyrus	Lathyrus aphaca	Andere soorten (bijlage B van de wet)
Zaadplanten	naaldenkervel	Scandix pecten-veneris	Andere soorten (bijlage B van de wet)
Zaadplanten	pijlscheefkelk	Arabis hirsuta subsp. sagittata	Andere soorten (bijlage B van de wet)
Zaadplanten	roggelelie	Lilium bulbiferum subsp. croceum	Andere soorten (bijlage B van de wet)
Zaadplanten	rood peperboompje	Daphne mezereum	Andere soorten (bijlage B van de wet)
Zaadplanten	rozenkransje	Antennaria dioica	Andere soorten (bijlage B van de wet)

Zaadplanten	ruw parelzaad	Lithospermum arvense	Andere soorten (bijlage B van de wet)
Zaadplanten	scherpkruid	Asperugo procumbens	Andere soorten (bijlage B van de wet)
Zaadplanten	schubzegge	Carex lepidocarpa	Andere soorten (bijlage B van de wet)
Zaadplanten	smalle raai	Galeopsis angustifolia	Andere soorten (bijlage B van de wet)
Zaadplanten	spits havikskruid	Hieracium lactucella	Andere soorten (bijlage B van de wet)
Zaadplanten	steenbraam	Rubus saxatilis	Andere soorten (bijlage B van de wet)
Zaadplanten	stijve wolfsmelk	Euphorbia stricta	Andere soorten (bijlage B van de wet)
Zaadplanten	stofzaad	Monotropa hypopitys	Andere soorten (bijlage B van de wet)
Zaadplanten	tengere distel	Carduus tenuiflorus	Andere soorten (bijlage B van de wet)
Zaadplanten	tengere veldmuur	Minuartia hybrida	Andere soorten (bijlage B van de wet)
Zaadplanten	trogamander	Teucrium botrys	Andere soorten (bijlage B van de wet)
Zaadplanten	veenbloembies	Scheuchzeria palustris	Andere soorten (bijlage B van de wet)
Zaadplanten	vliegenorchis	Ophrys insectifera	Andere soorten (bijlage B van de wet)
Zaadplanten	vroege ereprijs	Veronica praecox	Andere soorten (bijlage B van de wet)
Zaadplanten	wilde averuit	Artemisia campestris subsp. campestris	Andere soorten (bijlage B van de wet)
Zaadplanten	wilde ridderspoor	Consolida regalis	Andere soorten (bijlage B van de wet)
Zaadplanten	wilde weit	Melampyrum arvense	Andere soorten (bijlage B van de wet)
Zaadplanten	wolfskers	Atropa bella-donna	Andere soorten (bijlage B van de wet)
Zaadplanten	zandwolfsmelk	Euphorbia seguieriana	Andere soorten (bijlage B van de wet)
Zaadplanten	zinkviooltje	Viola lutea subsp. calaminaria	Andere soorten (bijlage B van de wet)

BIJLAGE 4 VRIJGESTELDE SOORTEN

In afwijking van de verboden in artikel 3.10, eerste lid, van de Wet is het toegestaan de onderstaande soorten te vangen en de vaste voortplantingsplaatsen of rustplaatsen van deze soorten opzettelijk te beschadigen of te vernielen wanneer er geen andere bevredigende oplossing bestaat. De vrijstelling is van kracht wanneer de handeling verband houdt met de volgende activiteiten:

- de ruimtelijke inrichting of ontwikkeling van gebieden, daaronder begrepen het daarop volgende gebruik van het ingerichte of ontwikkelde gebied;
- bestendig beheer of onderhoud in de landbouw of bosbouw;
- bestendig beheer of onderhoud aan vaarwegen, watergangen, waterkeringen, waterstaatswerken, oevers, vliegvelden, wegen, spoorwegen of bermen, of in het kader van natuurbeheer;
- bestendig beheer of onderhoud van de landschappelijke kwaliteiten van een bepaald gebied.

Soortgroep	Nederlandse naam	Wetenschappelijke naam
Amfibiëen	bruine kikker	Rana temporaria
Amfibiëen	gewone pad	Bufo bufo
Amfibiëen	kleine watersalamander	Lissotriton vulgaris
Amfibiëen	meerkikker	Pelophylax ridibundus
Amfibiëen	middelste groene kikker/bastaard kikker	Pelophylax kl. esculentus
Zoogdieren-landzoogdieren	aardmuis	Microtus agrestis
Zoogdieren-landzoogdieren	bosmuis	Apodemus sylvaticus
Zoogdieren-landzoogdieren	dwergmuis	Micromys minutus
Zoogdieren-landzoogdieren	dwergspitsmuis	Sorex minutus
Zoogdieren-landzoogdieren	egel	Erinaceus europeus
Zoogdieren-landzoogdieren	gewone bosspitsmuis	Sorex araneus
Zoogdieren-landzoogdieren	haas	Lepus europeus
Zoogdieren-landzoogdieren	huisspitsmuis	Crocidura russula
Zoogdieren-landzoogdieren	konijn	Oryctolagus cuniculus
Zoogdieren-landzoogdieren	ondergrondse woelmuis	Pitymys subterraneus
Zoogdieren-landzoogdieren	ree	Capreolus capreolus
Zoogdieren-landzoogdieren	rosse woelmuis	Clethrionomys glareolus
Zoogdieren-landzoogdieren	tweekleurige bosspitsmuis	Sorex coronatus
Zoogdieren-landzoogdieren	veldmuis	Microtus arvalis
Zoogdieren-landzoogdieren	vos	Vulpes vulpes
Zoogdieren-landzoogdieren	wild zwijn	Sus scrofa
Zoogdieren-landzoogdieren	woelrat	Arvicola terrestris