

Quickscan natuurwetgeving Heuvelstraat 3 in Deurne



**In opdracht van:
Bots Wonen B.V.**

19 april 2018
C. de Koning, MSc en ir. G. Hovens

Faunaconsult
Tegelseweg 3
5951 GK Belfeld
Tel: 077-4642999
www.faunaconsult.nl

Quickscan natuurwetgeving Heuvelstraat 3 in Deurne

Opdrachtgever: Bots Wonen B.V.
Opstellers/controlle: C. de Koning, MSc / ir. G. Hovens
Veldwerk: C. de Koning, MSc en ir. G. Hovens

Faunaconsult is lid van het Netwerk Groene Bureaus, de landelijke brancheorganisatie voor kwaliteitsbevordering en belangenbehartiging van ecologische advies- en -onderzoeksbureaus. Het Netwerk Groene Bureaus hanteert een gedragscode die opdrachtgevers en andere belanghebbenden een basis biedt om de leden van het netwerk aan te spreken op de kwaliteit van hun werk en aangeleverde producten.

Inhoud

1	Inleiding.....	3
1.1	Aanleiding	3
1.2	Doel en status van dit document.....	3
1.3	Leeswijzer	3
2	Wet- en regelgeving	5
2.1	Inleiding.....	5
2.2	Bescherming van Natura 2000-gebieden.....	5
2.3	Natuurnetwerk Nederland	5
2.4	Beschermde planten en dieren.....	6
3	Werkwijze	8
3.1	Beschrijving van de voorgenomen werkzaamheden	8
3.2	Werkwijze	8
4	Aanwezige beschermde natuurwaarden	9
4.1	Beschrijving plangebied	9
4.2	Natura 2000-gebieden	12
4.3	Natuurnetwerk Nederland	12
4.4	Overige beschermde gebieden.....	13
4.5	Beschermde planten en dieren.....	13
5	Mogelijke effecten op beschermde natuurwaarden	18
5.1	Natura 2000	18
5.2	Natuurnetwerk Nederland	18
5.3	Beschermde planten en dieren.....	18
6	Conclusies en aanbevelingen.....	20
6.1	Natura 2000	20
6.2	Natuurnetwerk Brabant	20
6.3	Beschermde planten en dieren.....	20
	Literatuur.....	21
	Bijlage 1: Toelichting per beschermingsregime	22

1 Inleiding

1.1 Aanleiding

Bureau Verkuylen begeleidt namens Bots Wonen B.V. de realisatie van 11 nieuwe patiowoningen en 4 nieuwe rijwoningen aan de Heuvelstraat 3 te Deurne. Hiervoor dient de huidige bebouwing gesloopt te worden. Daarnaast wordt de bestemming gewijzigd naar wonen. Zie figuur 1 voor de ligging van het plangebied.



Figuur 1. Ligging van het plangebied. Bron: Google maps.

De voorgenomen ontwikkeling heeft aanleiding gegeven voor deze quickscan natuurwetgeving. Hierin is nagegaan welke effecten de ingreep heeft op lokaal voorkomende beschermde flora en fauna. Daarnaast is nagegaan welke invloed de ingreep heeft op beschermde Natura 2000-gebieden en overige beschermde natuurgebieden.

1.2 Doel en status van dit document

Het risico bestaat dat het plangebied deel uitmaakt van leefgebieden van diverse beschermde soorten. Dit document geeft inzicht in de mogelijke knelpunten in het kader van natuurwetgeving en -beleid en mogelijke effecten als gevolg van het project.

Het doel van dit document is om vast te stellen of de natuurwetgeving de geplande ontwikkeling in de weg staat. De ingreep kan een negatief effect hebben op beschermde natuurwaarden (plant- en diersoorten en bijbehorende leefgebieden) en beschermde gebieden. Dit document geeft aan of en welke vervolgstappen noodzakelijk zijn om te voldoen aan de minimale onderzoekinspanning vanuit de Wet natuurbescherming en het Natuurnetwerk Nederland. Daarnaast worden mitigerende (verzachtende) maatregelen aangegeven om significant negatieve effecten op voorhand te voorkomen en daarmee te voldoen aan de natuurwetgeving.

1.3 Leeswijzer

In hoofdstuk 2 wordt een korte beschrijving gegeven van de relevante wet- en regelgeving. Hoofdstuk 3 beschrijft de geplande werkzaamheden en de werkwijze van de inventarisaties van de

natuurwaarden. In hoofdstuk 4 worden de resultaten van de beleids- en veldinventarisaties weergegeven. Hoofdstuk 5 beschrijft de effecten van de voorgenomen ingreep op Natura 2000-gebieden, de in en nabij het plangebied aanwezige natuurwaarden, evenals de mogelijke overtredingen op de Wet natuurbescherming. Hoofdstuk 6 geeft de conclusies en aanbevelingen weer.

2 Wet- en regelgeving

2.1 Inleiding

In dit hoofdstuk wordt een korte toelichting gegeven op de juridische bescherming van de Nederlandse natuur. De Wet natuurbescherming (Wnb), die per 1 januari 2017 is ingegaan, vervangt drie wetten: de Natuurbeschermingswet 1998, de Flora- en Faunawet en de Boswet. De Natuurbeschermingswet 1998 zorgde voor de bescherming van (natuur)gebieden en de Flora- en faunawet regelde de bescherming van alle in het wild levende planten- en diersoorten, dus ook buiten de beschermde gebieden. Bij werkzaamheden met betrekking tot ruimtelijke ingrepen, moest worden nagegaan of deze negatieve gevolgen zouden kunnen hebben voor beschermde soorten en/of beschermde gebieden. Bij kap van bomen moest worden bepaald of de Boswet van toepassing was (de Boswet regelde het behoud van bosopstanden of compensatie ervan). De basis van de nieuwe wetgeving blijft in grote lijnen gelijk, al verandert er wel een aantal zaken.

2.2 Bescherming van Natura 2000-gebieden

Natura 2000 is de benaming voor een Europees netwerk van natuurgebieden waarin belangrijke flora en fauna voorkomen, gezien vanuit een Europees perspectief. Wat betreft gebiedsbescherming, vervalt de bescherming van de Beschermde natuurmonumenten. Deze vallen echter vrijwel altijd (op enkele kleine gebieden na) binnen Natura 2000 of het Natuurnetwerk Nederland (NNN, voorheen EHS) en houden dus indirect wel bescherming, zij het niet in dezelfde mate. De provincies hebben daarnaast de bevoegdheid om bijzondere provinciale landschappen of bijzondere provinciale natuurgebieden aan te wijzen. Zij kunnen in een later stadium door de Minister worden toegevoegd aan Natura 2000-gebieden.

Verder verandert er voor Natura-2000 gebieden weinig. De bescherming van deze gebieden is namelijk gebaseerd op internationale verplichtingen en die zijn niet veranderd.

Per Natura 2000-gebied zijn (instandhoudings)doelen (voor soorten en vegetatietypen) opgesteld. Iedereen die vermoedt of kan weten dat zijn handelen of nalaten, gelet op de instandhoudingdoelen, nadelige gevolgen voor een Natura 2000-gebied kan hebben, is verplicht deze handelingen achterwege te laten of te beperken. Het bevoegd gezag kan schadelijke activiteiten beperken en eisen dat een vergunning op de Wnb wordt aangevraagd. Regulier beheer en bestaand gebruik zijn opgenomen in Natura 2000-beheerplannen. Na vaststelling van de beheerplannen hoeft daarvoor geen vergunning aangevraagd te worden.

Wetlands worden beschermd door het internationale Ramsar-verdrag. Het zijn ook Natura 2000-gebieden en daardoor beschermd door de Wnb.

Toetsing van de voorgenomen werkzaamheden in het plangebied aan de Wnb wat betreft Natura 2000-gebieden is opgenomen in hoofdstuk 5.

2.3 Natuurnetwerk Nederland

Het Natuurnetwerk Nederland (NNN), vroeger de Ecologische Hoofdstructuur (EHS) genoemd, is het Nederlandse netwerk van bestaande en nieuw aan te leggen natuurgebieden. Het netwerk moet natuurgebieden beter verbinden met elkaar en met het omringende agrarisch gebied. Het NNN is gebaseerd op provinciale regelgeving, die met ingang van de Wnb niet is veranderd. In het Natuurnetwerk Nederland liggen:

- bestaande natuurgebieden, waaronder de 20 Nationale Parken;
- gebieden waar nieuwe natuur aangelegd wordt;
- landbouwgebieden, beheerd volgens agrarisch natuurbeheer;

- ruim 6 miljoen hectare grote wateren: meren, rivieren, de kustzone van de Noordzee en de Waddenzee;
- alle Natura 2000-gebieden.

Vanaf 2014 zijn de provincies verantwoordelijk voor de begrenzing en ontwikkeling van dit natuurnetwerk. Tot die tijd was de Rijksoverheid hiervoor verantwoordelijk. In het Natuurpact hebben de provincies met het rijk afgesproken om tot 2027 80.000 hectare natuur in te richten. Het NNN moet uiteindelijk samen met de natuurgebieden in andere Europese landen het aaneengesloten pan-Europees Ecologisch Netwerk (PEEN) vormen.

De provincies hebben – zoals ook al in paragraaf 2.2 aangegeven - de bevoegdheid om bijzondere provinciale landschappen of bijzondere provinciale natuurgebieden aan te wijzen. Veel provincies hebben de Nationale Landschappen (sinds 2011 geen onderdeel meer van nationaal beleid) in hun provinciale beleid opgenomen.

De toetsing van de voorgenomen werkzaamheden in het plangebied aan het provinciale beleid is opgenomen in hoofdstuk 5.

2.4 Beschermde planten en dieren

De lijsten met beschermde soorten zijn veranderd. Er zijn soorten die voorheen beschermd waren en onder de Wnb niet meer en andersom. Zo zijn een aantal soorten orchideeën, de kleine modderkruiper en rode bosmieren sinds 1 januari 2017 niet meer beschermd. De Wnb kent drie algemene beschermingsregimes waarin de voorschriften van de Vogelrichtlijn, Habitatrichtlijn en twee verdragen (Bern en Bonn) zijn geïmplementeerd en waarin aanvullende voorschriften zijn gesteld voor de dier- en plantensoorten die niet onder die specifieke voorschriften vallen, maar wel bescherming behoeven (zie bijlage 1 voor een toelichting op verboden handelingen, afwijkingsmogelijkheden en criteria voor ontheffing/vrijstelling per beschermingsregime):

- Vogels

alle vogels in de zin van de Vogelrichtlijn (paragraaf 3.1 van de Wnb). Verder nemen de meeste provincies de onder de Flora- en faunawet benoemde vogelsoorten waarvan het nest jaarrond werd beschermd over. Voor een aantal vogelsoorten geldt dat hun nesten jaarrond beschermd zijn, ook als de soort op het moment van de handeling geen gebruik maakt van het nest. Dit is het geval wanneer een vogelsoort jaarlijks terugkeert naar zijn nest en niet of nauwelijks in staat is om elders in zijn leefgebied een vervangend nest te vinden of te maken.

- Internationaal beschermde soorten

alle dieren en planten, genoemd in de bijlagen bij de Habitatrichtlijn en de verdragen van Bern en Bonn (paragraaf 3.2 van de Wnb);

- Overige beschermde soorten

soorten genoemd in de bijlage bij de Wnb, die niet onder de reikwijdte van paragraaf 3.2 vallen (paragraaf 3.3 van de Wnb). Hieronder vallen onder meer de ‘algemene’ soorten die onder de Flora- en faunawet bij ruimtelijke ingrepen waren vrijgesteld. Vrijwel al deze soorten zijn door alle provincies eveneens voor ruimtelijke ingrepen vrijgesteld (een uitzondering geldt bijvoorbeeld voor de mol, die onder de Wnb niet meer is beschermd).

De beschermde status van soorten kan echter per provincie verschillen. Provincies hebben de bevoegdheid om bij provinciale verordening vrijstelling te verlenen voor nationaal beschermde soorten (Provinciale staten van Noord-Brabant, 2016). Er is dan geen ontheffing nodig voor werkzaamheden.

Voor soorten die ook niet in de bijlagen van de Wnb worden genoemd, fungeert de zorgplichtbepaling (artikel 1.11 Wnb) als vangnet. Op grond van deze bepaling moeten schadelijke handelingen voor alle in het wild levende dieren en planten en hun directe leefomgeving in beginsel achterwege worden

gelaten, dan wel moeten maatregelen worden genomen om schadelijke gevolgen (zoveel mogelijk) te voorkomen.

De toetsing van de voorgenomen werkzaamheden in het plangebied aan de Wnb wat betreft flora en fauna is opgenomen in hoofdstuk 5.

3 Werkwijze

3.1 Beschrijving van de voorgenomen werkzaamheden

Alle bebouwing in het plangebied wordt gesloopt en alle vegetatie wordt verwijderd. Vervolgens worden er 4 rijwoningen en 11 patiowoningen met achtertuinen gerealiseerd. Daarnaast zullen er parkeerplaatsen worden aangelegd. Zie figuur 2.

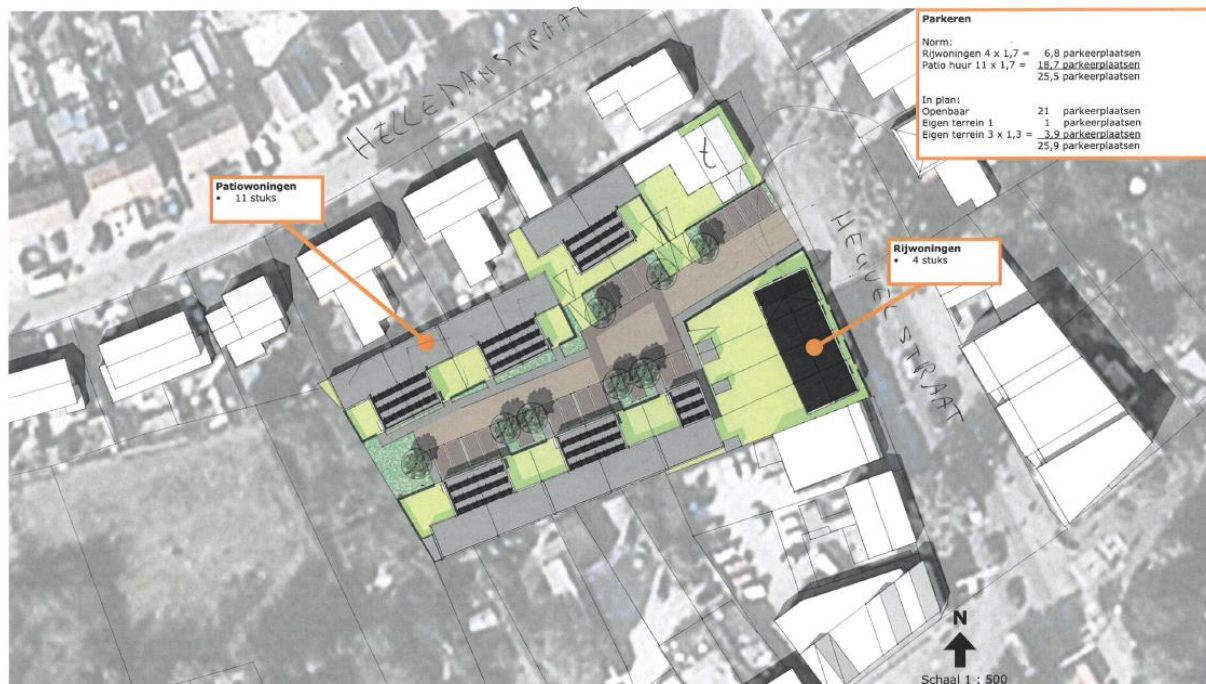

Figuur 2. Tekening van de toekomstige situatie. Bron: Bureau Verkuylen.

3.2 Werkwijze

De quickscan is uitgevoerd door middel van een veldbezoek en een bronnenonderzoek. Op 11 april 2017 heeft Faunaconsult het plangebied en de directe omgeving tot 100 meter rond het plangebied bezocht voor een habitatgeschiktheidsonderzoek. Hierbij werd beoordeeld voor welke plant- en diersoorten het plangebied geschikte habitat biedt. Waarnemingen van soorten in het plangebied zijn genoteerd. Met betrekking tot zoogdieren werd speciaal gelet op pootafdrukken, krabsporen, wissels, uitwerpselen, haren, graafsporen, hollen en potentieel geschikte verblijfplaatsen. Het bureauonderzoek is gebaseerd op vrij verkrijgbare verspreidingsbronnen en waarnemingen van soorten:

- Synbiosys alterra (www.synbiosys.alterra.nl/natura2000/gebiedendatabase).
- RAVON (www.ravon.nl). Verspreidingsgegevens van amfibieën, reptielen en vissen.

4 Aanwezige beschermde natuurwaarden

4.1 Beschrijving plangebied

Het plangebied ligt in het noordwesten van de bebouwde kom van Deurne (zie figuur 1). Ten noorden van het plangebied liggen woningen met tuintjes. Tussen het plangebied en de woningen aan de oostzijde hiervan ligt de weg Heuvelstraat. Ten zuiden van het plangebied liggen woningen met achtertuinen en een parkeergelegenheid. Ten westen van het plangebied liggen de achtertuinen van woningen ten zuiden van het plangebied (zie figuur 3).



Figuur 3. Het plangebied. 1 = oude schuur, 2 = kantoorruimte, 3 = metalen gedeelte wasboxen, 4 = stenen gedeelte wasboxen, 5 = woonhuis met garage en achtertuin, 6 = achtertuin. Overige bebouwing in het plangebied zijn garageboxen (en trimsalon). Bron: Google Maps.

Het plangebied zelf omvat een verharde weg met daarnaast voornamelijk bebouwing. Deze bestaat uit 28 garageboxen, een hondentrimsalon (die tussen twee garageboxen ingebouwd is; zie figuur 4), een oude schuur (die is aangesloten op twee garageboxen; 1 in figuur 3), een kantoorruimte (eveneens aangesloten op de garageboxen; 2 in figuur 3; zie ook figuur 5), een tweetal aaneengesloten gebouwen die dienstdoen als wasboxen voor auto's (3 en 4 in figuur 3), een woning met garage en achtertuin (5 in figuur 3; zie ook figuur 6) en de achtertuin van een blijvende, bestaande woning (6 in figuur 3; zie ook figuur 7). In het plangebied komen plantensoorten voor als Servische spar, thuja, wilg, beukenhaag en gazon.



Figuur 4. Garageboxen met hondentrimsalon.



Figuur 5. Voorzijde kantoorruimte en stenen gedeelte van de wasboxen (2 en 4 in figuur 3).



Figuur 6. Woonhuis met aangrenzende garage.



Figuur 7. Achtertuin bij de te behouden woning (6 in figuur 3).

4.2 Natura 2000-gebieden

Figuur 8 laat de ligging van het plangebied zien ten opzichte van Natura 2000-gebieden in de provincie Noord-Brabant. Het meest noordelijke deel van Natura 2000-gebied ‘Deurnsche Peel & Mariapeel’ is het dichtstbij gelegen Natura 2000-gebied in de provincie Noord-Brabant op circa 4,7 kilometer ten noordoosten van het plangebied. Dit gebied is tevens aangewezen als wetland ‘Deurnese Peel’ (compleet blauw aangegeven in figuur 8). Andere Natura 2000-gebieden liggen op meer dan 10 kilometer afstand.

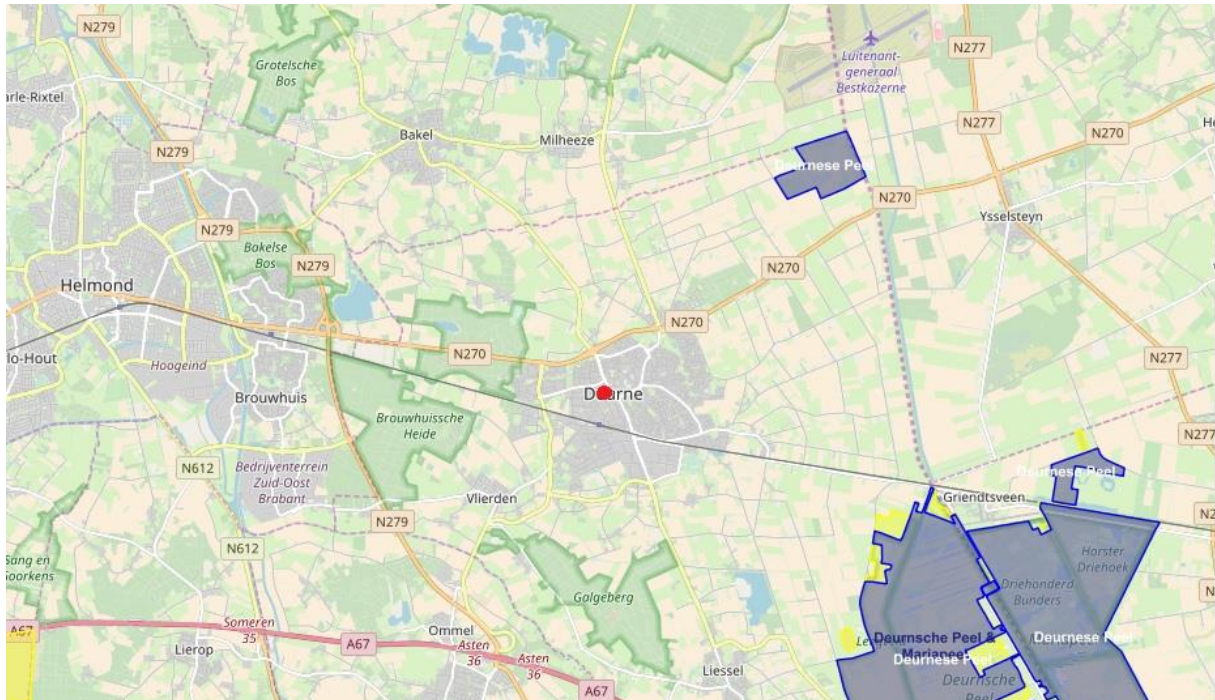

Figuur 8. Natura 2000-gebied ‘Deurnsche Peel & Mariapeel’ (geel weergegeven) en wetland ‘Deurnese Peel’ (blauw weergegeven) ten opzichte van het plangebied (rode stip). Bron: www.synbiosys.alterra.nl/natura2000.

4.3 Natuurnetwerk Nederland

Het dichtstbijzijnde onderdeel van het Natuurnetwerk Brabant (NNB) ligt op 1,5 kilometer afstand ten westen van het plangebied met het beheertype ‘Droog bos met productie’. Zie figuur 9.

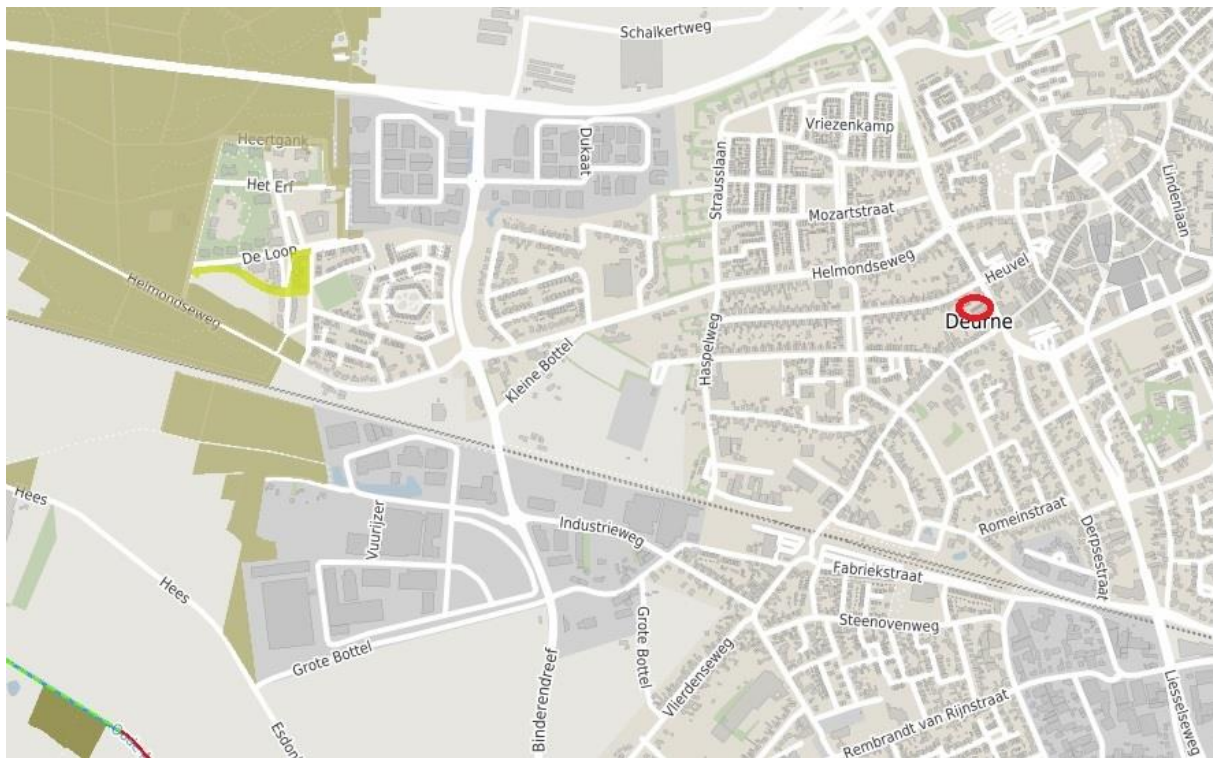

Figuur 9. Ligging van het plangebied (rood omlijnd) ten opzichte van het NNB. Lichtbruin = Droog bos met productie. Felgroen = Kruiden- en faunairijk grasland. Bron: <http://kaartbank.brabant.nl/viewer/app/natuurbeheerplan>.

4.4 Overige beschermde gebieden

Het plangebied maakt geen deel uit van een Nationaal Landschap.

4.5 Beschermde planten en dieren

Vogels

In het plangebied zijn geen holle bomen aanwezig. Tijdens het veldbezoek werden kauw en vink waargenomen. De garageboxen (zie kleine foto linksboven op de voorzijde van dit rapport en figuur 4) met kantoor en hondentrimsalon en de garage behorende bij de woning hebben alle een bitumen dak. Het metalen gedeelte van de wasboxen (zie kleine foto rechtsonder voorzijde; 3 in figuur 3) heeft golfstalen wanden en een plat bitumen dak. Dergelijke daken zijn ongeschikt voor huismusnesten. De oude schuur heeft geen dakpannen en dakgoot. Wel is er een kleine ruimte tussen de buitenmuur en het golfplaten dak, maar uit de inspectie blijkt hier geen nestmateriaal aanwezig te zijn. Het stenen gedeelte van de wasboxen (met groot oranje dak; 4 in figuur 3) heeft een golfplaten dak (zie figuur 10). Er is een ruimte tussen dit dak en de dakgoot, die mogelijk geschikt is voor huismusnesten. Tijdens het veldbezoek werd echter zowel in het plangebied als in de directe omgeving hiervan, geen enkele huismus waargenomen.



Figuur 10. Stenen gedeelte van de wasboxen met golfplaten dak.

Het woonhuis heeft aan verschillende kanten dakpannen die oversteken boven de dakgoot (zie figuur 11). Tijdens de inspectie bleek dat de ruimte tussen de dakpannen en de dakgoten te nauw is voor huismussen. Omdat de dakpannen (op het verbindingsstuk naar de volgende dakpan na) plat zijn, is hieronder sowieso geen ruimte. De bebouwing in het plangebied bevat daarom geen huismusnesten.



Figuur 11. Dakbedekking van het woonhuis. Gebrek aan ruimte onder de dakpannen maakt het gebouw ongeschikt voor de huismus.

De garageboxen (met kantoor en hondentrimsalon), het metalen gedeelte van de wasboxen en de garage behorende bij de woning zijn te laag en bevatten geen openingen die geschikt zijn voor gierzwaluwen. Het kantoor, de garageboxen en trimsalon hebben een nauw aansluitende daktrim. Daar overheen hebben de garageboxen en trimsalon kierende boeiboorden. De ruimte hierachter komt nergens op uit, zit relatief laag en is daarmee ongeschikt voor de gierzwaluw. De oude schuur heeft een enkelwandig dak en enkelwandige muren, zonder openingen in of bij de nok. Het stenen gedeelte van de wasboxen heeft aan de voorzijde een hoog opgemetselde kopgevel en aan de achterzijde nauw aansluitende, golfplaten gevelpannen (zonder vrije aanvliegroute; zie figuur 10). Alle kopse gevels van het woonhuis zijn hoog opgemetseld (zie figuur 12). Hierdoor kunnen gierzwaluwen niet onder de dakpannen invliegen. Bovendien is er geen ruimte onder de dakpannen. De bebouwing in het plangebied is dus ongeschikt voor gierzwaluwen.



Figuur 12. Voorzijde van het woonhuis. Hier is te zien hoe verschillende gevels hoog opgemetseld zijn.

Op enkele plekken zijn bij de garageboxen grotere openingen aanwezig (zie figuur 13 en 14). Omdat alle garages verhuurd zijn, intensief gebruikt worden en de ruimtes hier binnenin bovendien ongeschikt zijn voor huismus en gierzwaluw, zijn nesten van deze vogelsoorten hier uit te sluiten.



Figuur 13. Grote opening in garagebox. Op een enkele plek ontbreekt een blok isolatieschuim (rode pijl).



Figuur 14. De oude schuur achter de garageboxen heeft een grote opening aan de zijkant (rode pijl) die uitkomt aan de binnenkant van twee garageboxen.

Jaarrond beschermde vogelnesten zijn in het plangebied afwezig. Het is echter wel te verwachten dat in de directe omgeving van het plangebied algemeen voorkomende vogels als koolmees (gaan) broeden.

Zoogdieren

Bomen met holtes zijn – zoals in voorgaande alinea vermeld – afwezig. Ook lijnvormige beplanting in en om het plangebied ontbreekt. Hierom zijn vaste vliegrouetes en/of belangrijke foerageergebieden in en rond het plangebied niet aanwezig.

De garageboxen (met kantoor en hondentrimsalon) en het stenen gedeelte van de wasboxen hebben allen een spouwmuur. In de bebouwing in het plangebied bevinden zich echter geen open stootvoegen, waardoor spouwmuren ontoegankelijk zijn en daarmee geen vleermuisverblijven kunnen bevatten. De kierende boeiboorden (zie figuur 10) van de garageboxen (en trimsalon) zijn alle geïnspecteerd en bevatten geen vleermuisuitwerpselen. Daarnaast zitten de boeiboorden vol met spinnenweb (zie figuur 15).



Figuur 15. Onderaanzicht van de kier tussen de muur en boeiboord van de garageboxen en hondentrimsalon.

Het metalen gedeelte van de wasboxen heeft geen openingen die mogelijk geschikt zijn voor vleermuizen. De oude schuur heeft enkelwandige muren en een enkelwandig dak. Hierdoor, en door het feit dat de schuur (met aangesloten garages) intensief gebruikt wordt, is deze oude schuur ongeschikt voor vleermuizen. Het woonhuis bevat geen open stootvoegen of andere openingen die toegang geven tot het gebouw. Er zijn twee ventilatieroosters op enkelhoogte aanwezig; deze zijn te laag en door de fijnmazigheid van de roosters ontoegankelijk voor vleermuizen. Vleermuisverblijven zijn dus in het plangebied afwezig.

Vanwege de geïsoleerde ligging (in de bebouwde kom) en het gebrek aan voldoende dekking is het zo goed als uitgesloten dat er kleine marterachtigen in het plangebied aanwezig zijn. Dassenburchten, dassenlatrines, -wissels en snuitputjes van dassen zijn in en rond het plangebied afwezig. In het plangebied leven mogelijk wel enkele algemene zoogdieren (zie tabel 1).

Planten

In het plangebied zijn alleen algemene, niet beschermde planten waargenomen (zie paragraaf 4.1).

Amfibieën en andere soorten

In het plangebied zijn geen wateren aanwezig. Voortplantingswateren voor amfibieën zijn dus afwezig. Het is wel mogelijk dat enkele algemene amfibieënsoorten het plangebied als landhabitat zullen gebruiken. Reptielen en andere soorten, die beschermd zijn onder de Wnb, zijn niet te verwachten in het plangebied. Tabel 1 geeft de beschermde soorten weer die mogelijk in of direct naast het plangebied voorkomen.

Tabel 1. (Potentieel) in het gebied voorkomende beschermde soorten. Het beschermingsregime van de soorten in de Wnb is eveneens weergegeven.

Nederlandse naam en wetenschappelijke naam	Vogels met jaarrond beschermd nest	Internationaal beschermde soorten	Overige beschermde soorten
Aardmuis (<i>Microtus agrestis</i>)			X
Veldmuis (<i>Microtus arvalis</i>)			X
Bruine kikker (<i>Rana temporaria</i>)			X
Gewone pad (<i>Bufo bufo</i>)			X

5 Mogelijke effecten op beschermde natuurwaarden

5.1 Natura 2000

Het plangebied bevindt zich circa 4,7 kilometer van het dichtstbijzijnde Natura 2000-gebied 'Deurnsche Peel & Mariapeel,' tevens wetland 'Deurnese Peel'. Overige Natura 2000-gebieden liggen op een afstand van meer dan 10 kilometer van het plangebied.

Het hierboven genoemde Natura 2000-gebied is opgenomen in de zogenaamde PAS (Programma Aanpak Stikstof), omdat er meerdere stikstofgevoelige habitattypen voorkomen die te maken hebben met overbelasting door stikstof. De sloop van de huidige bebouwing, de bouw en het gebruik van de nieuwbouw zal leiden tot wat stikstofuitstoot. Er komt namelijk stikstof vrij bij de verbranding van kachels en verbrandingsmotoren, zoals CV-ketels en verbrandingsmotoren in gemotoriseerd verkeer.

Tussen het plangebied en het noordelijk deel van 'Deurnsche Peel & Mariapeel' ligt de N-weg N270. Tussen het zuidelijke deel en het plangebied ligt een spoorlijn. Bovendien ligt het grootste gedeelte van de bebouwde kom van Deurne tussen het plangebied en beide delen van 'Deurnsche Peel & Mariapeel.' Vanwege de ligging van de weg, het spoor en de afstand tussen (de delen van) het Natura 2000-gebied en het plangebied verwachten wij geen effect op bovengenoemd Natura 2000-gebied.

5.2 Natuurnetwerk Nederland

Het dichtstbijzijnde onderdeel van het NNN ligt op circa 1,5 kilometer afstand van het plangebied (zie figuur 5). Op de beheertypenkaart van de provincie is hier 'Droog bos met productie' aangeduid. Omdat het hier een matig voedselrijk vegetatietype betreft, is dit beheertype niet bijzonder gevoelig voor N-depositie te noemen. De voorgenomen sloop- en bouwwerkzaamheden en de ingebruikname van de nieuwbouw hebben waarschijnlijk geen noemenswaardig effect op de natuurwaarden in het NNN.

5.3 Beschermde planten en dieren

- Bij de werkzaamheden kunnen vaste rust- en verblijfplaatsen van algemene beschermde zoogdieren worden aangetast. Individuen kunnen hierbij worden verwond of gedood.

- Als de werkzaamheden tijdens het broedseizoen worden uitgevoerd, kunnen broedende vogels worden verstoord (hun jongen kunnen hierdoor te lang worden achtergelaten en eieren kunnen te lang niet worden bebroed) of vernietigd. Ook kan het leiden tot sterfte van eieren en jonge vogels.

In de volgende tabel zijn de mogelijke overtredingen van de verbodsbepalingen van de Wnb weergegeven. In hoofdstuk 6 wordt uitgelegd hoe deze overtredingen kunnen worden voorkomen.

Tabel 2. Mogelijke overtredingen van algemene verbodsbepalingen van de Wnb. Zie bijlage 1 voor een verklaring van de beschermingscategorieën en een overzicht van alle verbodsbepalingen.

Soort	Beschermingsregime Wnb	Art. 3.1 lid 1	Art. 3.1 lid 2	Art. 3.5 lid 1	Art. 3.5 lid 2	Art. 3.5 lid 3	Art. 3.5 lid 4	Art. 3.10 lid 1
Algemene in het plangebied broedende vogels	Vogels	X	X					
Algemeen voorkomende grondgebonden zoogdieren	Overige soorten							X

Artikel 3.1 (m.b.t. Vogels)

- lid 1: het opzettelijk doden en vangen van vogels
- lid 2: het opzettelijk vernielen en beschadigen van nesten, rustplaatsen en eieren en het wegnemen van nesten

Artikel 3.5 (m.b.t. Internationaal beschermde soorten):

- lid 1: het opzettelijk doden of vangen van soorten
- lid 2: het opzettelijk verstoren van soorten
- lid 3: het opzettelijk vernielen en rapen van eieren van soorten
- lid 4: het beschadigen en vernielen van de voortplantingsplaatsen en rustplaatsen van soorten

Artikel 3.10 lid 1 (m.b.t. A-soorten): het is verboden

- (a) in het wild levende A-soorten opzettelijk te doden of te vangen;
 - (b) de vaste voortplantingsplaatsen of rustplaatsen van de A-soorten opzettelijk te beschadigen of te vernielen; en
- De onder (a) en (b) genoemde verboden zijn niet van toepassing op de bos-, huisspits- en veldmuis voor zover deze dieren zich in of op gebouwen of daarbij behorende ervan of roerende zaken bevinden (artikel 3.10 lid 3 Wnb).

6 Conclusies en aanbevelingen

6.1 Natura 2000

Vanwege de relatief grote afstand tussen het plangebied en Natura 2000-gebied ‘Deurnsche Peel & Mariapeel’, zijn er geen negatieve effecten op Natura 2000-gebieden te verwachten. Hierdoor is er geen vergunning nodig op grond van de Wnb.

6.2 Natuurnetwerk Brabant

De sloop van de huidige bebouwing en de realisatie en ingebruikname van de nieuwbouw hebben waarschijnlijk geen noemenswaardig negatieve effecten op het NNB; er zijn daarom op dit punt geen bezwaren vanuit het provinciale natuurbeleid.

6.3 Beschermden planten en dieren

Algemeen voorkomende grondgebonden zoogdieren en amfibieën

In het plangebied komen mogelijk zoogdieren voor, die onder de Wnb zijn beschermd. Het gaat om algemeen voorkomende soorten (zogenaamde A-soorten), waarvoor in Noord-Brabant een vrijstelling geldt in geval van ruimtelijke ontwikkeling en beheer en onderhoud. Dit houdt in dat deze soorten verstoord mogen worden, zonder dat daar vooraf een ontheffing voor is verkregen. Wel geldt altijd de Zorgplicht (artikel 1.11 Wnb): deze houdt in dat nadelige gevolgen voor dieren en planten altijd zoveel mogelijk moeten worden voorkomen. Om aan de algemene zorgplicht te voldoen, moeten dieren die tijdens het werk worden aangetroffen, zo snel mogelijk naar een aangrenzende locatie buiten het plangebied worden verplaatst.

Vogels

Vernietiging en verstoring van vogelnesten is te vermijden, door de bouwwerkzaamheden buiten de periode 15 maart – 15 juli (het broedseizoen van de meeste vogels) uit te voeren.

Literatuur

- Ministerie van Economische Zaken, 2016. Soortenbescherming bij ruimtelijke ingrepen. Ministerie van Economische Zaken, Den Haag.
- Provinciale staten van Noord-Brabant. 2016. Verordening van Provinciale Staten van de provincie Noord-Brabant houdende regels ter bescherming van de natuur (Verordening natuurbescherming Noord-Brabant). Link: http://decentrale.regelgeving.overheid.nl/cvdr/XHTMLoutput/Historie/Noord-Brabant/600901/CVDR600901_1.html

Bijlage 1: Toelichting per beschermingsregime

Vogels

Verbodsbepalingen en afwijkingsmogelijkheden

Het beschermingsregime voor vogels is neergelegd in de artikelen 3.1 tot en met 3.4 van de Wnb. Deze bepalingen gelden voor alle van nature in Nederland in het wild levende vogels van soorten als bedoeld in artikel 1 van de Vogelrichtlijn.

Op grond van de artikelen 3.1 en 3.2 gelden voor deze vogels de volgende verboden:

- het opzettelijk doden en vangen van vogels (artikel 3.1 lid 1 Wnb)
- het opzettelijk vernielen en beschadigen van nesten, rustplaatsen en eieren en het wegnemen van nesten (artikel 3.1 lid 2 Wnb)
- het rapen en houden van eieren (artikel 3.1 lid 3 Wnb)
- het opzettelijk storen van vogels indien dit van wezenlijke invloed is op de staat van instandhouding van de desbetreffende soort (artikel 3.1 lid 4 en 5 Wnb)
- het verkopen, vervoeren voor verkoop, onder zich hebben voor verkoop of ten verkoop aanbieden van (gemakkelijk herkenbare delen of producten van) dode of levende vogels (artikel 3.2 lid 1 Wnb)
- het, anders dan voor verkoop, houden en vervoeren van (gemakkelijk herkenbare delen of producten van) dode of levende vogels (artikel 3.2 lid 6 Wnb)
- het, voor zover bij of krachtens de Wnb toegestaan, vangen of doden van vogels met – kort gezegd – verboden middelen en het achtervolgen met behulp van in de Vogelrichtlijn genoemde vervoermiddelen overeenkomstig de in de Vogelrichtlijn omschreven wijze (artikel 3.4 lid 1 Wnb).

Het beschermingsregime gaat uit van het ‘nee, tenzij-principe’. Dit betekent dat de genoemde schadelijke handelingen verboden zijn, tenzij het bevoegd gezag een afwijking van het verbod toestaat. Die toestemming kan worden verleend door middel van een ontheffing of vrijstelling.

Criteria voor ontheffing of vrijstelling

Gedeputeerde staten (‘GS’) kunnen van vrijwel alle hierboven omschreven verboden ontheffing verlenen. Provinciale staten (‘PS’) kunnen daarnaast bij verordening vrijstelling verlenen van deze verboden. Voor een paar specifieke verboden is de minister van Economische Zaken (de ‘minister’) het bevoegd gezag, namelijk de verboden die zien op de verkoop en het vervoer van vogels. Indien een afwijking van een verbodsbepaling wordt toegestaan, moet daarbij in ieder geval worden bepaald op welke soort de afwijking betrekking heeft, welke middelen, installaties of methoden voor het vangen of doden zijn toegestaan en welke voorwaarden gelden ter beperking van de risico’s en met betrekking tot het tijdstip en de plaats van de handeling. Daarnaast moet voor de verlening van een ontheffing of vrijstelling aan een aantal cumulatieve criteria zijn voldaan. Dit betekent dat er:

- geen andere bevredigende oplossing mag bestaan,
- de maatregelen niet mogen leiden tot verslechtering van de staat van instandhouding van de desbetreffende soort en
- de ontheffing nodig is in verband met één van de volgende zes gronden:
 - het belang van de volksgezondheid of de openbare veiligheid;
 - het belang van de veiligheid van het luchtverkeer;
 - ter voorkoming van belangrijke schade aan gewassen, vee, bossen, visserij of wateren;
 - ter bescherming van flora of fauna;
 - voor onderzoek of onderwijs, het uitzetten of herinvoeren van soorten of voor de daarmee samenhangende teelt; of
 - om het vangen, het onder zich hebben of elke andere wijze van verstandig gebruik van bepaalde vogels in kleine hoeveelheden selectief en onder strikt gecontroleerde omstandigheden toe te staan.

Internationaal beschermde soorten

Internationaal beschermde soorten zijn strikt beschermd

Deze soorten worden in de praktijk vaak aangeduid als de ‘strikt beschermde soorten’, omdat voor deze soorten alleen onder strikte voorwaarden ontheffing van een verbodsbepaling kan worden verkregen. Bekende voorbeelden van habitatsoorten zijn de drijvende waterweegbree, de rugstreeppad en de zandhagedis.

Verbodsbepalingen

De belangrijkste verboden uit de Wnb zijn:

- het opzettelijk doden of vangen van habitatsoorten (artikel 3.5 lid 1 Wnb)
- het opzettelijk verstoren van habitatsoorten (artikel 3.5 lid 2 Wnb)
- het opzettelijk vernielen en rapen van eieren van habitatsoorten (artikel 3.5 lid 3 Wnb)
- het beschadigen en vernielen van de voortplantingsplaatsen en rustplaatsen van habitatsoorten (artikel 3.5 lid 4 Wnb)
- het opzettelijk plukken en verzamelen, afsnijden, ontwortelen en vernielen van habitatsoorten (artikel 3.5 lid 5 Wnb)
- het, anders dan voor verkoop, onder zich hebben of vervoeren van habitatsoorten (artikel 3.6 lid 2 Wnb).

Criteria voor ontheffing of vrijstelling

Gedeputeerde Staten kunnen van deze verboden ontheffing verlenen en Provinciale Staten kunnen bij verordening vrijstelling verlenen van deze verboden (artikel 3.8 lid 2 en 3.9 lid 2 Wnb). Er is een aantal (cumulatieve) criteria (opgesomd in artikel 3.8 lid 5 Wnb) om ontheffing of vrijstelling te kunnen verlenen; deze worden slechts verleend indien:

- er geen andere bevredigende oplossing bestaat (alternatieventoets);
- er geen afbreuk wordt gedaan aan het streven de populaties van de betrokken soort in hun natuurlijk verspreidingsgebied in een gunstige staat van instandhouding te laten voortbestaan;
- de ontheffing of vrijstelling nodig is:
 - in het belang van de bescherming van de wilde flora of fauna of in het belang van de instandhouding van de natuurlijke habitats;
 - ter voorkoming van ernstige schade aan met name de gewassen, veehouderijen, bossen, visgronden, wateren of andere vormen van eigendom;
 - in het belang van de volksgezondheid, de openbare veiligheid of andere dwingende redenen van groot openbaar belang, met inbegrip van redenen van sociale of economische aard en met inbegrip van voor het milieu wezenlijke gunstige effecten;
 - voor onderzoek en onderwijs, repopulatie of herintroductie van deze soorten, of voor de daartoe benodigde kweek, met inbegrip van de kunstmatige vermeerdering van planten; of
 - om het onder strikt gecontroleerde omstandigheden mogelijk te maken op selectieve wijze en binnen bepaalde grenzen een beperkt, bij de ontheffing of vrijstelling vastgesteld aantal van bepaalde dieren van de aangewezen soort te vangen of onder zich te hebben, onderscheidenlijk een beperkt bij de ontheffing of vrijstelling vastgesteld aantal van bepaalde planten van de aangewezen soort te plukken of onder zich te hebben.

Overige beschermde soorten

Algemeen

Overige beschermde soorten zijn niet beschermd vanwege de Europese wet- en regelgeving. Het gaat hier om de in het wild levende diersoorten die worden genoemd in onderdeel A van de bijlage bij de Wnb. Voorbeelden zijn de hermelijn en de wezel ('A-soorten'). Daarnaast worden vaatplanten beschermd van de soorten die worden genoemd in onderdeel B in de bijlage bij de Wnb, zoals de akkerboterbloem en de muurbloem ('B-soorten'). Uit de wetsgeschiedenis is gebleken dat het nodig is om deze soorten bij wet aan te wijzen, omdat zij niet voldoende worden beschermd door enkel de zorgplicht. Het gaat daarbij in het bijzonder om soorten die in Nederland in hun voortbestaan worden bedreigd. Op de bijlagen zijn dan ook bijvoorbeeld de Rode Lijst-soorten aangewezen.

Verboden handelingen

Het is verboden op grond van artikel 3.10 lid 1 Wnb:

- (a) in het wild levende A-soorten opzettelijk te doden of te vangen;
- (b) de vaste voortplantingsplaatsen of rustplaatsen van de A-soorten opzettelijk te beschadigen of te vernielen en
- (c) B-soorten in hun natuurlijke verspreidingsgebied opzettelijk te plukken en te verzamelen, af te snijden, te ontwortelen of te vernielen.

De onder (a) en (b) genoemde verboden zijn niet van toepassing op de bos-, huisspits- en veldmuis voor zover deze dieren zich in of op gebouwen of daarbij behorende ervan of roerende zaken bevinden (artikel 3.10 lid 3 Wnb). Voor deze overige soorten gelden dus minder verboden dan voor de strikt beschermde soorten. Zo is bijvoorbeeld het (opzettelijk) verstoren van soorten niet verboden.

Ruimere afwijkingsmogelijkheden

Voor de overige soorten gelden bovendien ruimere afwijkingsmogelijkheden dan voor de strikt beschermde soorten. Artikel 3.8 Wnb (dat de afwijkingsmogelijkheden voor Habitatsoorten bepaalt) is grotendeels van overeenkomstige toepassing op de overige soorten. Dit betekent dat een ontheffing of vrijstelling slechts wordt verleend indien:

- er geen andere bevredigende oplossing bestaat (alternatieventoets);
- er geen afbreuk wordt gedaan aan het streven de populaties van de betrokken soort in hun natuurlijk verspreidingsgebied in een gunstige staat van instandhouding te laten voortbestaan;
- de ontheffing of vrijstelling nodig is:
 - in het belang van de bescherming van de wilde flora of fauna of in het belang van de instandhouding van de natuurlijke habitats;
 - ter voorkoming van ernstige schade aan met name de gewassen, veehouderijen, bossen, visgronden, wateren of andere vormen van eigendom;
 - in het belang van de volksgezondheid, de openbare veiligheid of andere dwingende redenen van groot openbaar belang, met inbegrip van redenen van sociale of economische aard en met inbegrip van voor het milieu wezenlijke gunstige effecten;
 - voor onderzoek en onderwijs, repopulatie of herintroductie van deze soorten, of voor de daartoe benodigde kweek, met inbegrip van de kunstmatige vermeerdering van planten; of
 - om het onder strikt gecontroleerde omstandigheden mogelijk te maken op selectieve wijze en binnen bepaalde grenzen een beperkt, bij de ontheffing of vrijstelling vastgesteld aantal van bepaalde dieren van de aangewezen soort te vangen of onder zich te hebben, onderscheidenlijk een beperkt bij de ontheffing of vrijstelling vastgesteld aantal van bepaalde planten van de aangewezen soort te plukken of onder zich te hebben.

Anders dan voor Habitatsoorten, kan voor de overige soorten ook ontheffing of vrijstelling worden verleend als dit noodzakelijk is (artikel 3.8 lid 2):

- in het kader van de ruimtelijke inrichting of ontwikkeling van gebieden, daaronder begrepen het daarop volgende gebruik van het ingerichte of ontwikkelde gebied;

- ter voorkoming van schade of overlast, met inbegrip van schade aan sportvelden, schietterreinen, industrieterreinen, kazernes, of begraafplaatsen;
- ter beperking van de omvang van de populatie van dieren, in verband met door deze dieren ter plaatse en in het omringende gebied veelvuldig veroorzaakte schade of in verband met de maximale draagkracht van het gebied waarin de dieren zich bevinden;
- ter voorkoming of bestrijding van onnodig lijden van zieke of gebrekkige dieren;
- in het kader van bestendig beheer of onderhoud in de landbouw of bosbouw;
- in het kader van bestendig beheer of onderhoud aan vaarwegen, watergangen, waterkeringen, waterstaatswerken, oevers, vliegvelden, wegen, spoorwegen of bermen, of in het kader van natuurbeheer;
- in het kader van bestendig beheer of onderhoud van de landschappelijke kwaliteiten van een bepaald gebied, of
- ten behoeve van het algemeen belang.

Overzicht verbodsbepalingen Wet natuurbescherming (Ministerie van Economische Zaken, 2016)

Beschermingsregime soorten Vogelrichtlijn § 3.1 Wn	Beschermingsregime soorten Habitatrichtlijn § 3.2 Wn	Beschermingsregime andere soorten § 3.3 Wn
Art 3.1 lid 1 Het is verboden in het wild levende vogels opzettelijk te doden of te vangen.	Art 3.5 lid 1 Het is verboden soorten in hun natuurlijke verspreidingsgebied opzettelijk te doden of te vangen	Art 3.10 lid 1a Het is verboden soorten opzettelijk te doden of te vangen
Art 3.1 lid 2 Het is verboden opzettelijk nesten, rustplaatsen en eieren van vogels te vernielen of te beschadigen, of nesten van vogels weg te nemen	Art 3.5 lid 4 Het is verboden de voortplantingsplaatsen of rustplaatsen van dieren te beschadigen of te vernielen	Art 3.10 lid 1b Het is verboden de vaste voortplantingsplaatsen of rustplaatsen van dieren opzettelijk te beschadigen of te vernielen
Art 3.1 lid 3 Het is verboden eieren te rapen en deze onder zich te hebben	Art 3.5 lid 3 Het is verboden eieren van dieren in de natuur opzettelijk te vernielen of te rapen	Niet van toepassing
Art 3.1 lid 4 en lid 5 Het is verboden vogels opzettelijk te storen, tenzij de storing niet van wezenlijke invloed is op de staat van instandhouding van de desbetreffende vogelsoort	Art 3.5 lid 2 Het is verboden dieren opzettelijk te verstoren	Niet van toepassing
Niet van toepassing	Art 3.5 lid 5 Het is verboden plantensoorten in hun natuurlijke verspreidingsgebied opzettelijk te plukken en te verzamelen, af te snijden, te ontwortelen of te vernielen	Art 3.10 lid 1c Het is verboden plantensoorten in hun natuurlijke verspreidingsgebied opzettelijk te plukken en te verzamelen, af te snijden, te ontwortelen of te vernielen