

QUICKSCAN FLORA & FAUNA

VOSSENWEG 4 TE LIESSEL

Colofon

Quickscan flora & fauna

Projectnummer: EP.17.1044

Versie: 1

Datum: 5 oktober 2017

Opdrachtnemer

Exlan
Waalkade 33
5347 KR Oss

Postbus 300
5340 AH Oss

Locatie

Vossenweg 4 te Liessel

Opdrachtgever

G & O Consult
S. de Crom
Burgemeester Wijtvlietlaan 1
Postbus 12
5845 ZG Sint Anthonis
T: 0493 - 597500

Contactpersoon

Anton van Zeeland
T: 088 – 488 2929
F: 088 – 488 2102
E: anton.van.zeeland@exlan.nl

Uitvoerders

Ing. A. van Zeeland
R. van Erp

Collegiale check

Ing. A. van Zeeland

ALLE RECHTEN VOORBEHOUDEN. NIETS UIT DEZE UITGAVE MAG WORDEN VERVEELVONDIGD DOOR MIDDEL VAN DRUK, FOTOKOPIE, MICROFILM, GELUIDSBAND, ELEKTRONISCH OF OP WELKE ANDERE WIJZE DAN OOK, EN EVENMIN IN EEN GEAUTOMATISEERD GEGEVENSBESTAND WORDEN OPGESLAGEN, ZONDER VOORAFGAANDE SCHRIFTELIJKE TOESTEMMING VAN AGRIFIRM EXLAN.

Inhoudsopgave

Quickscan flora & fauna

INLEIDING	4
HOOFDSTUK 1	6
TOETSINGSKADER	6
HOOFDSTUK 2	8
ONDERZOEKSRESULTATEN	8
HOOFDSTUK 3	11
CONCLUSIE	11
LITERATUUR	113
WAARNEMINGEN VOLGENS WAARNEMING.NL	13
SITUATIESCHETS PLANGEBIED	14

Inleiding

Quickscan flora & fauna

Aanleiding

Op de locatie Vossenweg 4 te Liessel bestaat het voornemen om op een grasperceel seniorenappartementen te realiseren. In dit kader wordt door het bevoegd gezag een flora- en faunatoets noodzakelijk geacht. Bij de uitvoering van de voorgenomen wijzigingen moet rekening worden gehouden met het huidige voorkomen van de, op grond van de Wet natuurbescherming, beschermde soorten. Als de voorgenomen ingreep leidt tot het overtreden van verbodsbepalingen betreffende beschermde soorten, moet vrijstelling of ontheffing worden verkregen.

De voorliggende quickscan bevat een inventarisatie van de huidige aanwezigheid van beschermde soorten planten en dieren in en om het plangebied. Tevens worden de te verwachten effecten van de ingreep in het plangebied beoordeeld. De resultaten kunnen dienst doen bij de onderbouwing van de ontheffingsaanvraag.



• Afbeelding 1: Plangebied met het grasperceel (rood omkaderd)

Plangebied en voorgenomen ingreep

Het plangebied ligt in Liessel, aan de buitenrand van het dorp. Binnen het plangebied werden enkele paarden geweid. Het plangebied bestaat uit een grasperceel met aan de rand enkele bomen en een heg. Het plangebied wordt omringd door bebouwing (woningen en industrie) en maispercelen.

Op het perceel wordt een gebouw met daarin seniorenappartementen gerealiseerd. Aan de voorzijde van het pand worden parkeerplaatsen gerealiseerd. Aan de achterzijde zal een tuin aangelegd worden. Ten behoeve van het initiatief worden geen gebouwen gesloopt. In bijlage 2 is een situatieschets van het plangebied opgenomen.

Probleemstelling

Om een indicatie te krijgen van de effecten die de bouwwerkzaamheden hebben op de natuurwaarden binnen het plangebied, dienen de volgende vragen te worden beantwoord:

1. Welke wettelijk beschermde soorten komen in het plangebied voor? Welke status hebben deze soorten?
2. Welke invloed heeft de geplande ingreep in het betreffende gebied op de beschermde soorten?
3. Indien de duurzame staat van instandhouding van strikt beschermde soorten in gevaar komt, welk vervolgtraject dient dan doorlopen te worden?
4. Voor welke beschermde soorten moet eventueel een ontheffing aangevraagd worden?

1

Toetsingskader

De bescherming van natuur is in Nederland vastgelegd in nationale wetgeving. De nationale wetgeving is een Nederlandse implementatie van de belangrijkste Europese wetgevingselementen. Per 1 januari 2017 zijn de Flora- en Faunawet, de Boswet en de Natuurbeschermingswet 1998 vervangen door de Wet natuurbescherming. De uitvoering van deze nieuwe wet is grotendeels in handen van de provincies gekomen. Vanaf 1 januari 2017 bepalen de provincies voor hun gebied wat wel en niet mag in de natuur. Zij zijn verantwoordelijk voor de vergunningen en ontheffingen. De Rijksoverheid is alleen nog verantwoordelijk voor de ontheffingsaanvragen en de gedragscodes.

1.1 Wet natuurbescherming

Per 1 januari 2017 is de Flora- en faunawet vervangen door de Wet natuurbescherming. Doel van deze wet is de bescherming van dier- en plantensoorten in hun natuurlijke leefgebied. De Wet natuurbescherming kent zowel verbodsbepalingen als een zorgplicht. De zorgplicht geldt altijd, voor iedereen en in alle gevallen. De verbodsbepalingen zijn gebaseerd op het 'nee, tenzij – principe'. Voor verschillende categorieën soorten en activiteiten zijn vrijstellingen of ontheffingen van deze verbodsbepalingen mogelijk. Hiervoor gelden de volgende voorwaarden:

- in het wild levende zoogdieren, amfibieën, reptielen, vissen, dagvlinders, libellen en kevers van de soorten, genoemd in de bijlage, onderdeel A van de wet natuurbescherming, opzettelijk te doden of te vangen;
- de vaste voortplantingsplaatsen of rustplaatsen van dieren als bedoeld in onderdeel A van de wet natuurbescherming opzettelijk te beschadigen of te vernielen;
- vaatplanten van de soorten, genoemd in de bijlage, onderdeel B van de wet natuurbescherming, in hun natuurlijke verspreidingsgebied opzettelijk te plukken en te verzamelen, af te snijden, te ontwortelen of te vernielen. (art. 3.10 Wet natuurbescherming).

Als gevolg van ruimtelijke ingrepen is het mogelijk dat beschermde soorten beschadigd, verstoord of vernietigd worden. Als op basis van onderzoeksgegevens blijkt dat beschermde soorten voorkomen, kan dit consequenties hebben voor de voorgenomen ruimtelijke ingreep.

Bij veel, hiermee samenhangende, werkzaamheden, is het niet langer nodig een ontheffing aan te vragen om beschermde dieren te verstoren of bijvoorbeeld beschermde planten te maaien. In plaats hiervan geldt een vrijstelling. Om gebruik te kunnen maken van de vrijstelling is het wel nodig om te werken volgens een gedragscode. Alleen als het gaat om veel voorkomende soorten is het niet nodig om volgens een dergelijke gedragscode te werken.

De beschermde gebieden die onder de Europese Habitat- en Vogelrichtlijn (Natura 2000) zijn aangewezen vallen per 1 januari onder de Wet natuurbescherming. Middels deze wet zijn verschillende gebieden in Nederland beschermd vanwege de voorkomende natuur. Het doel van de Wet natuurbescherming is het beschermen en instandhouden van bijzondere gebieden in Nederland. Indien een plan negatieve gevolgen heeft (kan hebben) is een vergunning noodzakelijk. Ook hierbij geldt het 'nee, tenzij – principe'. Per gebied wordt een beheerplan opgesteld waarin wordt opgenomen welke handelingen zonder vergunning kunnen worden uitgevoerd.

De locatie is niet gelegen binnen de contouren van een Natura 2000-gebied of een Wet Natuurbeschermingsgebied.

1.2 Onderzoeksmethode

Om een goede indicatie van de natuurwaarden binnen het plangebied te krijgen, wordt het onderzoek in verschillende stappen uitgevoerd. Op basis van literatuuronderzoek is nagegaan of er wettelijk beschermde planten- of diersoorten in het gebied voorkomen.

Na het literatuuronderzoek is een verkennend terreinbezoek gebracht aan het plangebied. Hierbij is, op basis van de gegevens van het literatuuronderzoek, beoordeeld voor welke soorten het gebied daadwerkelijk een geschikte habitat biedt en daarmee welke soorten er daadwerkelijk voor kunnen komen. Vervolgens zijn de mogelijke effecten op de verwachte beschermde soorten beschreven.

Op basis van de doorlopen procedures zijn conclusies getrokken met betrekking tot de eventuele negatieve effecten en/of obstakels inzake de Wet natuurbescherming.

Op woensdag 4 oktober is de locatie tussen 16:00 en 17:00 uur ter plaatse geïnventariseerd, om te onderzoeken of het plangebied een zodanig belangrijke status heeft dat een aanvullend veldonderzoek noodzakelijk is. Op het moment van inventarisatie was de temperatuur ca. 15°C, was er een krachtige wind en was het bewolkt.

In het plangebied is de omgeving onderzocht op de aanwezige flora en fauna. Op basis van terreinkenmerken is beoordeeld of het terrein geschikt is voor de, in de regio voorkomende, beschermde soorten.

2

Onderzoeksresultaten

2.1 Literatuuronderzoek

In dit onderzoek is gebruik gemaakt van de gegevens zoals die beschikbaar zijn bij instanties zoals bijvoorbeeld de provincie en Waarneming.nl. Daarnaast is gebruik gemaakt van eigen kennis en data.

Vleermuizen

Er zijn in Nederland verschillende soorten vleermuizen bekend waarbij iedere soort zijn eigen specifieke voedsel, zomer en winterverblijfplaats heeft. Veel vleermuissoorten overwinteren vaak in grote aantallen in grotten, bunkers, forten, kelders en zolders. Sommige vleermuissoorten overwinteren specifiek in boomholten. Voor het zomerverblijf dient, net als het winterverblijf, deze gebufferd te zijn zodat de temperatuur zo constant mogelijk blijft. Dode bomen en langdurig leegstaande (tochtige) gebouwen zijn hierdoor minder geschikt.

Plant- en diersoorten

In de omgeving van het plangebied (kilometerhok 184 381) zijn vanaf 10-10-2016 volgens Waarneming.nl diverse vogelsoorten gemeld. Een overzicht hiervan is weergegeven in de bijlage. In het kilometerhok is echter ook een gedeelte van een bos gelegen. De vogels zullen naar alle waarschijnlijkheid in dat gedeelte van het kilometerhok waargenomen zijn.

2.2 Veldonderzoek

Op verschillende punten in het plangebied zijn waarnemingen verricht. Tijdens het veldbezoek is het gebied beoordeeld op de habitatgeschiktheid voor beschermde soorten.

De ecologische factoren in de omgeving zijn met behulp van een digitale fotocamera vastgelegd. Om de flora en fauna te kunnen determineren, is gebruik gemaakt van eigen kennis en literatuur.





• Afbeelding 2: Foto's plangebied

Flora algemeen

Het plangebied bestaat, op een heg en enkele bomen na, geheel uit graszoden. Binnen het plangebied zijn Zwarte Els, Veldesdoorn, Beuken, Essen, een Beukenhaag en algemene kruiden aanwezig. De bomen zijn ongeveer 30 jaar oud. Het plangebied wordt omringd door een heg en, tijdens het verkennend veldonderzoek droogstaande, sloten. Binnen het plangebied zijn geen bijzondere (gevoelige) plantensoorten gevonden.

Fauna algemeen

Tijdens de inventarisatie is extra aandacht besteed aan de mogelijke aanwezigheid van beschermde zoogdieren in of in de nabijheid van het plangebied.

Zoogdieren

Tijdens het terreinbezoek is nauwkeurig gekeken naar de aanwezigheid van zoogdieren. Er zijn sporen van algemene soorten (muizen, konijnen en katten) aangetroffen. Op het

naastgelegen maisperceel zijn sporen aangetroffen van een vos, katten, honden en konijnen. Binnen het plangebied zijn geen beschermde soorten waargenomen.

Vleermuizen

In het plangebied staat geen bebouwing welke als verblijfplaats kan dienen voor vleermuizen. Ook zijn in de bomen geen holtes waargenomen. Verblijfsplaatsen voor vleermuizen dienen specifieke eigenschappen te hebben zoals een constante temperatuur en moet tochtvrij zijn. Deze eigenschappen zijn niet aanwezig in het plangebied. Wel zou het plangebied als jachtterrein kunnen dienen voor vleermuizen.

Vogels

Vogels met een vaste verblijfplaats, zoals de steenuil en de kerkuil, zijn jaarrond beschermd. In het plangebied staan geen gebouwen waar deze beschermde vogels zouden kunnen verblijven. Ook zijn er geen scheuren of holtes in de bomen waargenomen die als verblijfplaats kunnen dienen.

In de bomen zijn geen sporen of nesten van beschermde vogelsoorten waargenomen. De volgende soorten zijn ter plaatse of vliegend over het plangebied waargenomen: Houtduif, Vink, Ekster en Kauwen. Er zijn geen sporen van uilen waargenomen.

Overige

Tijdens het veldbezoek zijn geen beschermde en/of algemene dieren uit de soortgroepen *reptielen & amfibieën*, *dagvlinders*, *libellen* en *vissen* waargenomen.

2.3 Effecten van de ingreep

De effecten op beschermde soorten zijn onderzocht op basis van het voornemen binnen het plangebied. Het voornemen zal bij de uitvoering weinig effect hebben op verschillende voorkomende of te verwachten soorten.

Zoogdieren

Verstoring van zoogdieren kan plaatsvinden met de aanvang van de werkzaamheden. Vaste verblijfplaatsen van algemene soorten kunnen worden vernield. Beschermde zoogdiersoorten zijn ter plaatse niet aangetroffen.

Vleermuizen

In het plangebied zijn geen sporen van vleermuizen waargenomen. De voorgenomen ingreep heeft dan ook geen negatief effect op de instandhouding van vleermuizen.

Vogels

Alle vogels zijn beschermd in het kader van de Vogelrichtlijn. Werkzaamheden in en in de omgeving van broedplaatsen tijdens de broedtijd (15 maart – 15 juli) zullen sterke negatieve effecten hebben op de meeste vogelsoorten door vernietiging van broedplaatsen en verstoring van de reproductie. Versturende werkzaamheden in deze periode zijn dan ook niet toegestaan. Indien broedvogels binnen het broedseizoen worden verstoord, wordt wettelijk gezien geen ontheffing verleend. Buiten het broedseizoen kan wel ontheffing worden verleend. Versturende werkzaamheden dienen hierdoor buiten het broedseizoen uitgevoerd te worden. Tijdens het onderzoek zijn geen beschermde soorten waargenomen. Wel is het verstandig om in kader van de alg. zorgplicht om voor aanvang van de werkzaamheden een broedvogelinventarisatie uit te voeren om op het gebied van nesten en vogels overtredingen op het gebied van de natuurwetgeving te voorkomen

Planten

Het plangebied bevat geen beschermde plantensoorten. De voorgenomen ingreep heeft dan ook geen negatief effect op de instandhouding van beschermde plantensoorten.

Overige beschermde soorten

Omdat er geen beschermde soorten zijn aangetroffen, is het niet nodig deze soorten in een eventuele ontheffingsaanvraag op te nemen.

3

Conclusie en aanbevelingen

Het natuuronderzoek is gebaseerd op inventarisatiegegevens van derden, literatuuronderzoek en een verkennend veldbezoek aan het plangebied. Het beeld dat uit het onderzoek naar voren is gekomen vormt voldoende basis om gefundeerd uitspraken te doen over de gevolgen van de voorgenomen werkzaamheden voor beschermde soorten en gebieden.

3.1 Conclusie

Voor de bepaling van de effecten en voor de beantwoording van de vraag of men in strijd komt met de Wet natuurbescherming, wordt de relatie gelegd tussen het initiatief met deze wet door waar mogelijk antwoord te geven op de volgende vragen:

1. *Heeft de voorgenomen activiteit directe gevolgen op de voortplantingslocatie of standplaats?*
2. *Heeft de voorgenomen activiteit indirecte gevolgen op de voortplantingslocatie of standplaats? En welk deel van het leefgebied wordt aangetast?*
3. *Heeft de ingreep een invloed op individueel, lokaal, regionaal of Nederlands niveau?*
4. *Blijven er voldoende alternatieve leefgebieden in het plangebied of in de omgeving over waar de soort naar toe kan uitwijken?*

Het voornemen zal naar verwachting geen effect hebben op beschermde soorten. Binnen het plangebied komen geen beschermde dier- en plantensoorten voor.

Uit de effectenbeschrijving blijkt dat er geen directe of indirecte gevolgen zijn van de voorgenomen activiteiten op de voortplanting en instandhouding van beschermde dier- en plantensoorten. Lokaal zullen niet specifiek beschermde diersoorten (muizen, vogels) uit het plangebied trekken op zoek naar een vervangende biotoop. Voor eventuele aanwezige soorten is in de omgeving voldoende vervangende biotoop aanwezig.

Voor aanvang van de werkzaamheden binnen het plangebied, dient derhalve geen ontheffing voor strikt beschermde soorten aangevraagd te worden. De werkzaamheden kunnen leiden tot een beschadiging of vernietiging van mogelijke verblijfplaatsen en/of versterking van eventueel aanwezige soorten. De werkzaamheden brengen het voortbestaan van deze algemene soorten echter niet in gevaar. Een ontheffing of eventuele compensatie is hier niet van toepassing. Wel is het verstandig in het kader van de algemene zorgplicht dat er voor aanvang van de werkzaamheden een broedvogelinventarisatie wordt uitgevoerd om op het gebied van nesten en vogels zoveel mogelijk overtredingen op het gebied van de natuurwetgeving uit te sluiten.

Uit dit onderzoek blijkt dat de werkzaamheden binnen het plangebied geen significant negatief effect hebben op de natuurwaarden binnen het plangebied.

Omdat er verwacht wordt dat geen strikt beschermde flora en fauna in het plangebied verblijven, zal de ingreep geen negatief effect hebben op deze soorten en hun omgeving. Voor het merendeel van de aanwezige of te verwachten beschermde soorten zijn de effecten gering.



Literatuur

- Besluit inwerkingtreding Flora- en faunawet.
Vastgesteld d.d. 12 december 2001. Staatscourant 2001, nr. 656.
- Broekhuizen, S., Hoekstra, B., Laar, van, V., Smeenk, C. & Thissen, J.B.M., 1992
Atlas van de Nederlandse zoogdieren. Stichting uitgeverij van de KNNV, Utrecht.
- Europese Gemeenschappen,
Richtlijn no 92/409 inzake het behoud van de vogelstand. Brussel, 1979.
- Europese Gemeenschappen,
Richtlijn no 92/43 inzake instandhouding van de natuurlijke habitat en de wilde flora en fauna. Brussel, 1992.
- Flora- en faunawet.
Vastgesteld d.d. 25 mei 1998 Staatsblad d.d. 14 juli 1998, nr. 402.
- Hollander, H., & Geest, van der, P., 1994.
Rode-Lijst van bedreigde zoogdieren in Nederland.
Red data book of threatened mammals in the Netherlands. Vereniging voor Zoogkunde en Zoogdierbescherming, Utrecht.
- Ministerie van Landbouw, Natuurbeheer en Visserij, Ministerie van Volkshuisvesting.
Ruimtelijke Ordening en milieu, 2004. Nota Ruimte.
- De Nederlandse libellen, Nederlandse Fauna, deel 4
Nationaal historisch museum, KNNV uitgeverij (2002)
- Vereniging voor Zoogdierkunde en Zoogdierbescherming (VZZ)
- Vleermuizen en planologie, Zoogdierversamenleving (2010)
- Wet natuurbescherming.
Vastgesteld d.d. 1 januari 2017.
- <http://www.waarneming.nl>

1

Bijlage

Waarnemingen volgens Waarneming.nl

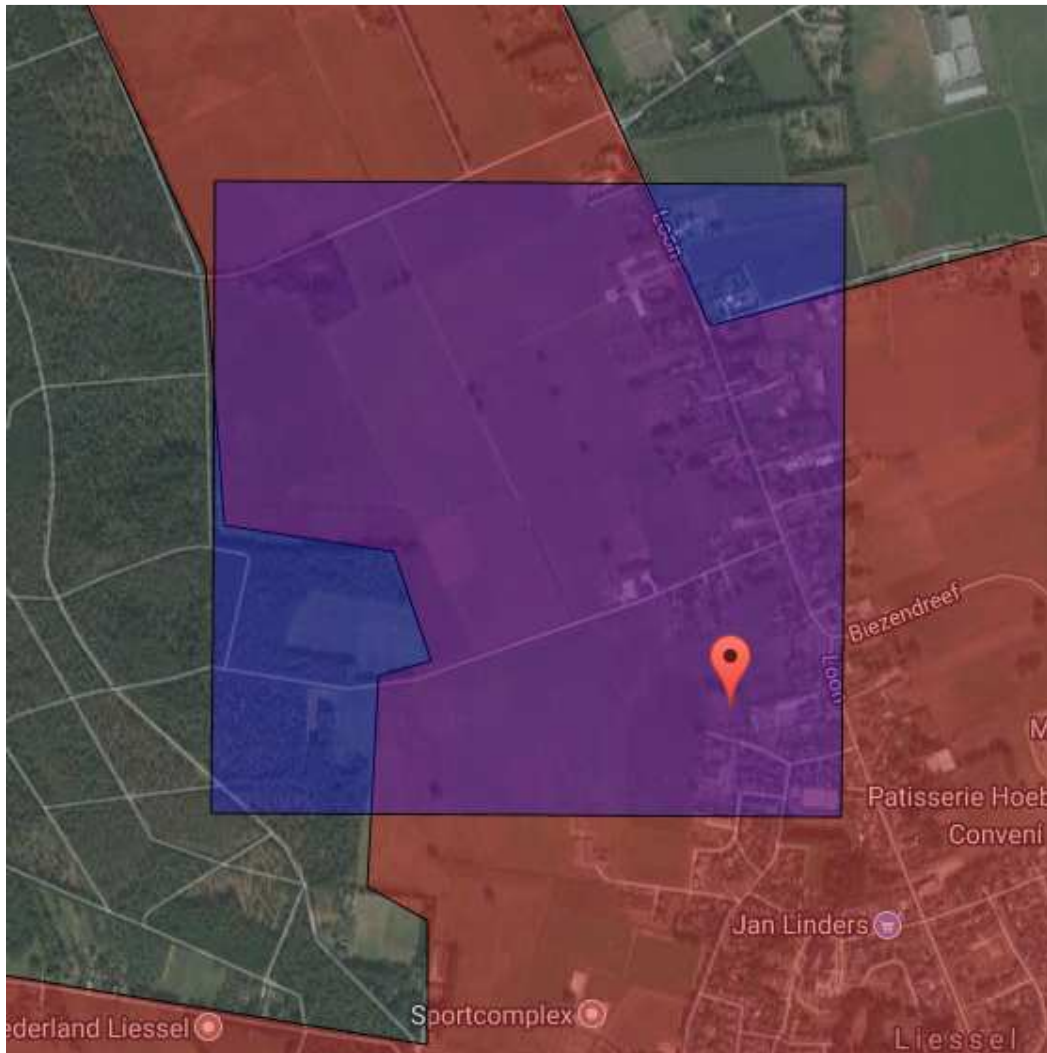

Gebied: Liessel (rood)
 Hok kmhok: 184.381 (blauw)

Datum	Aantal	Kleed	Gedrag	Soort	Waarnemer
01-10-2017	1	onbekend	ter plaatse	IJsvogel - <i>Alcedo atthis</i>	Jan Biemans
01-09-2017	1	onbekend	ter plaatse	Tapuit - <i>Oenanthe oenanthe</i>	Jan Biemans
01-05-2017	1	onbekend	jagend	Boomvalk - <i>Falco subbuteo</i>	Boena van Noorden
29-11-2016	12	onbekend	overvliegend oost	Kleine Zwaan - <i>Cygnus columbianus bewickii</i>	Jan Biemans

2

Bijlage

Situatieschets plangebied

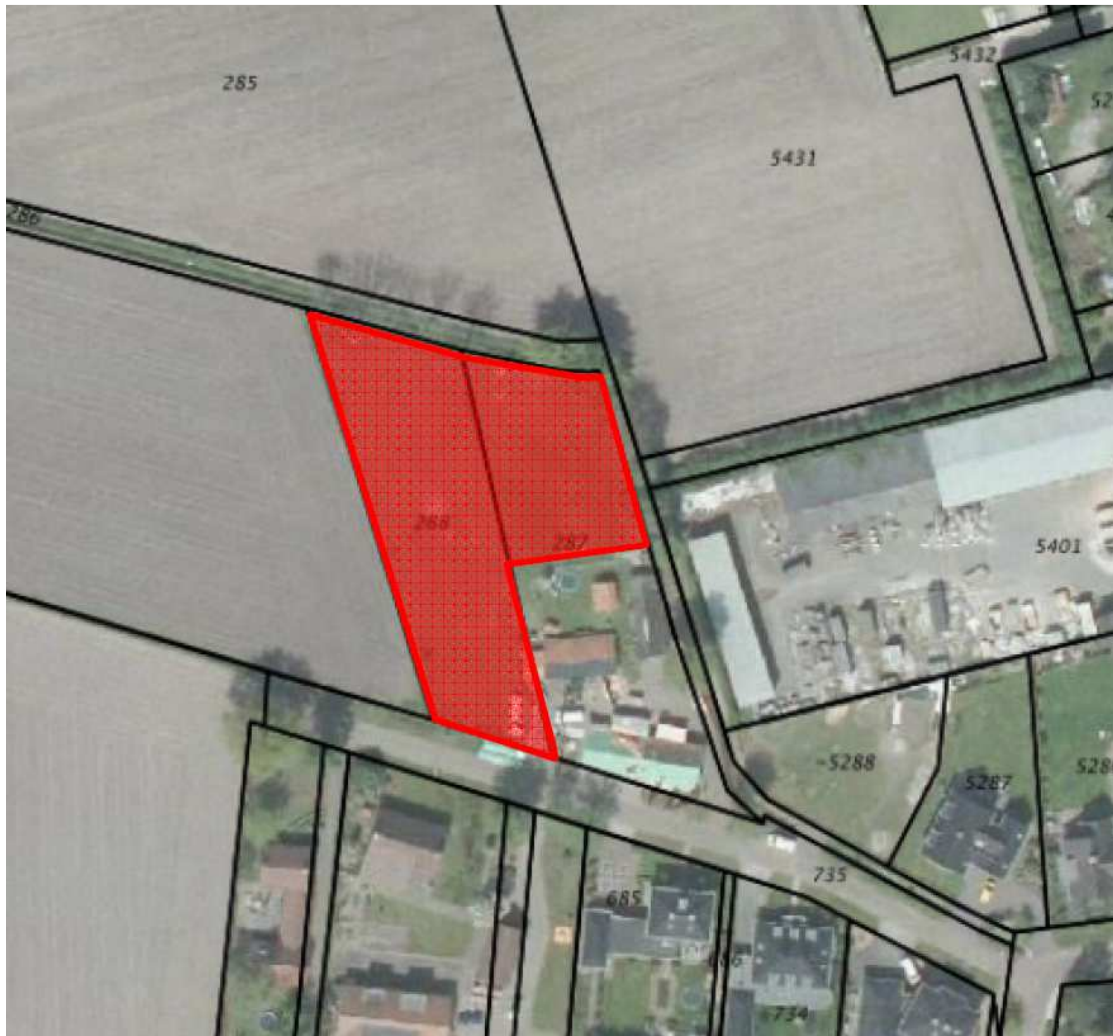

• Figuur 1 plangebied