

QUICKSCAN FLORA EN FAUNA

HOOFDSTRAAT (ONG.)

TE LIESSEL

GEMEENTE DEURNE





- \* Bodem
- \* Waterbodem
- \* Water
- \* Archeologie
- \* Ecologie
- \* Milieu

Ecologie

## Quickscan flora en fauna Hoofdstraat (ong.) te Liessel in de gemeente Deurne

**Opdrachtgever** | Bots Bouwgroep Valkenswaard bv  
Postbus 586  
5550 AN Valkenswaard

**Project** | DEU.BOT.ECO1  
**Rapportnummer** | 15021169  
**Versienummer** | D1  
**Status** | Eindrapportage  
**Datum** | 1 april 2015

**Vestiging** | Boxmeer  
**Opsteller** | Ing. A.A. van Grinsven  
**Paraaf** |   
**Kwaliteitscontrole** | Ing. M. Koen  
**Paraaf** | 



### *Kwaliteitszorg*

Econsultancy is lid van het Netwerk Groene Bureaus (NGB). Het NGB is een vereniging van ecologische advies- en onderzoeksbureaus die werkt aan de kwaliteit van advisering gericht op natuur, landschap, water, milieu en ruimte en die de belangen behartigt van groene adviesbureaus. Het Netwerk hanteert een gedragscode die opdrachtgevers en andere belanghebbenden een basis biedt om de leden aan te spreken op de kwaliteit van hun werk.

### *Betrouwbaarheid*

Dit onderzoek is op zorgvuldige wijze uitgevoerd conform de toepasselijke en van kracht zijnde regelgeving ten aanzien van natuurwetgeving. Het onderzoek betreft een momentopname en geeft een inschatting van de geschiktheid van de onderzoekslocatie voor beschermde soorten. Het incidenteel voorkomen van beschermde soorten is echter nooit met zekerheid te voorspellen. Econsultancy accepteert op voorhand geen aansprakelijkheid ten aanzien van mogelijke beslissingen die de opdrachtgever naar aanleiding van het door Econsultancy uitgevoerde onderzoek neemt.

In het algemeen kan gesteld worden dat een quickscan geldig is voor een periode van 2 tot 3 jaar, tenzij in deze periode de ecologische omstandigheden wezenlijk zijn veranderd en/of de Flora- en faunawet dan wel inzichten hieromtrent zijn gewijzigd. Bij uitstel van de uitvoering van een project met meer dan 3 jaar verdient het de aanbeveling de resultaten van de quickscan opnieuw te toetsen.

## INHOUDSOPGAVE

1	INLEIDING .....	1
2	GEBIEDSBESCHRIJVING .....	2
	2.1 Huidig gebruik onderzoekslocatie en omgeving.....	2
	2.2 Toekomstig gebruik van de onderzoekslocatie en voorgenomen ingrepen.....	3
	2.3 Ligging ten opzichte van beschermde gebieden .....	4
3	ONDERZOEKSMETHODIEK .....	5
4	TOEPASSING VAN DE NATIONALE NATUURWETGEVING .....	6
	4.1 Flora- en faunawet.....	6
	4.2 Gebiedsbescherming.....	8
5	AANGETROFFEN EN TE VERWACHTEN BESCHERMDE SOORTEN .....	10
	5.1 Vogels.....	10
	5.2 Vleermuizen.....	11
	5.3 Overige zoogdieren .....	11
	5.4 Reptielen, amfibieën en vissen.....	12
	5.5 Ongewervelden.....	12
	5.6 Vaatplanten.....	12
6	TOETSING AAN WET- EN REGELGEVING .....	13
	6.1 Flora- en faunawet.....	13
	6.1.1 Broedvogels.....	13
	6.1.2 Vleermuizen.....	14
	6.1.3 Grondgebonden zoogdieren.....	14
	6.2 Overige soort(groep)en .....	14
	6.3 Algemene zorgplicht .....	14
	6.4 Gebiedsbescherming.....	15
7	SAMENVATTING EN CONCLUSIES.....	16

## 1 INLEIDING

Econsultancy heeft van Bots Bouwgroep Valkenswaard bv opdracht gekregen voor het uitvoeren van een quickscan flora en fauna aan de Hoofdstraat (ong.) te Liessel in de gemeente Deurne.

De quickscan flora en fauna is uitgevoerd in het kader van een herontwikkeling.

De quickscan flora en fauna heeft als doel in te schatten of er op de onderzoekslocatie planten- en diersoorten aanwezig of te verwachten zijn die volgens de Flora- en faunawet een beschermd status hebben en die mogelijk verstoring kunnen ondervinden door de voorgenomen ingreep. Tevens is beoordeeld of de voorgenomen ingreep invloed kan hebben op gebieden die volgens de Natuurbeschermingswet 1998 zijn beschermd, of deel uitmaken van het Natuurnetwerk Nederland of de Groenblauwe mantel.

Econsultancy is lid van de branchevereniging "Netwerk Groene Bureaus" en werkt volgens de door het Netwerk opgestelde gedragscode en protocollen. In dat kader verklaart Econsultancy ten behoeve van de onderzoekslocatie niet eerder betrokken te zijn geweest voor ecologische advisering of ecologisch onderzoek.

Voor zover bij de opdrachtgever bekend, is er niet eerder ecologisch onderzoek op de onderzoekslocatie uitgevoerd.

## 2 GEBIEDSBESCHRIJVING

### 2.1 Huidig gebruik onderzoekslocatie en omgeving

De onderzoekslocatie ( $\pm 2.650 \text{ m}^2$ ) is gelegen aan de Hoofdstraat (ong.), in de kern van Liessel in de gemeente Deurne. In figuur 1 is de topografische ligging van de onderzoekslocatie weergegeven.

Volgens de topografische kaart van Nederland, kaartblad 52 C (schaal 1:25.000), zijn de coördinaten van het midden van de onderzoekslocatie  $X = 185.155$ ,  $Y = 380.895$ . Het perceel, waar de onderzoekslocatie deel van uitmaakt, is kadastraal bekend gemeente Deurne, sectie G, nummer 3772.

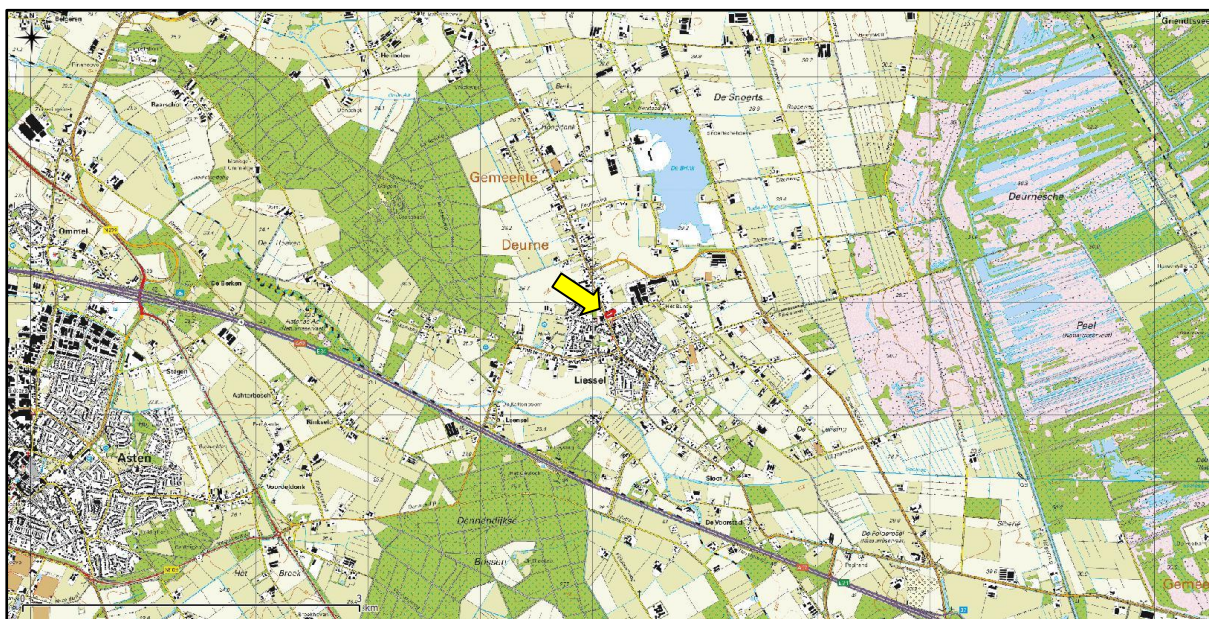

Figuur 1. Topografische ligging van de onderzoekslocatie.

De onderzoekslocatie betreft een voormalig woonhuis met siertuin en een transportbedrijf met garages en een werkplaats. Daarnaast zijn er twee mobiele bouwketen en een container aanwezig.

Rondom de onderzoekslocatie is de bebouwde kom van Liessel gelegen met woonhuizen en bijbehorende siertuinen. Direct aansluitend ten oosten van de locatie is klein oppervlak braakliggend terrein gevolgd door bedrijfsbebouwing.

In figuur 2 is een luchtfoto van de onderzoekslocatie en de directe omgeving weergegeven. De figuren 3 t/m 8 geven een impressie van de onderzoekslocatie, middels foto's die zijn genomen tijdens het veldbezoek.



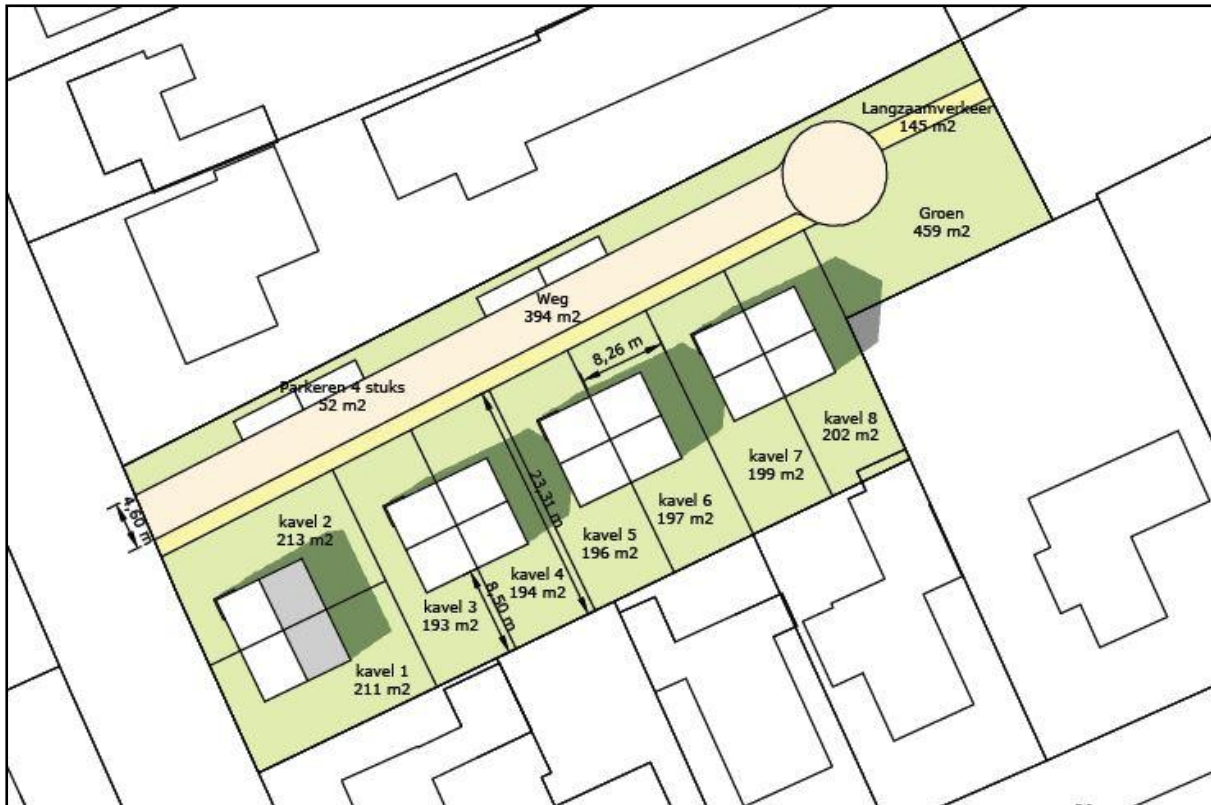

Figuur 9. Plantekening (bron: ontwikkelscenario B2, More for you; d.d. 9 januari 2015)

### 2.3 Ligging ten opzichte van beschermde gebieden

#### *Natura 2000*

De onderzoekslocatie is niet gelegen op 2 kilometer afstand ten westen van een gebied dat aangewezen is als Natura 2000. Het betreft meest nabijgelegen Natura 2000-gebied Deurnsche peel & Mariapeel.

#### *Beschermde Natuurmonumenten*

De onderzoekslocatie is niet gelegen in de directe nabijheid van een gebied dat aangewezen is als beschermd natuurmonument.

#### *Natuurnetwerk Nederland & Groenblauwe mantel*

De onderzoekslocatie maakt geen deel uit van het Nationaal Natuurnetwerk of de Groenblauwe mantel. De onderzoekslocatie ligt op minimaal 750 meter afstand toe een gebied, behorend tot het Natuurnetwerk of de Groenblauwe mantel.

### 3 ONDERZOEKSMETHODIEK

Het onderzoek is uitgevoerd middels het verrichten van een veldbezoek en een bureauonderzoek. Op deze wijze is inzicht verkregen in de aanwezigheid van geschikt habitat en de daarbij te verwachten beschermde soorten, gesitueerd op of nabij de onderzoekslocatie.

Het veldbezoek is afgelegd op 25 maart 2015. Tijdens dit veldbezoek is de gehele onderzoekslocatie, alsmede de directe omgeving beoordeeld. Gedurende het veldbezoek is gelet op de mogelijke aanwezigheid van beschermde en bedreigde soorten op basis van het aanwezige habitat.

Verder is aan de hand van verspreidingsatlassen, andere standaardwerken en op basis van “expert judgement” nagegaan welke bijzondere planten- en diersoorten er voor kunnen komen op de onderzoekslocatie en zijn omtrent gebiedsbescherming gegevens van de provincie Noord-Brabant geraadpleegd.

Het gebruik van openbare bronnen als waarneming.nl is voor zakelijke gebruikers niet toegestaan. Werknemers van een adviesbureau, ambtenaren, terreinbeheerders, ZZP-ers, stagiairs en onderzoekers vallen onder de definitie van zakelijk gebruikers.

Verspreidingsgegevens van soorten zijn veelal weergegeven op kilometerhokniveau (1 x 1 kilometer) of op uurhokniveau (5 x 5 kilometer). Aangezien met de schaal van kilometerhokken of uurhokken een groter gebied wordt beschouwd dan alleen de onderzoekslocatie, betekent dit niet dat de kritische soorten ook daadwerkelijk voorkomen binnen de begrenzing van de onderzoekslocatie. Verder zijn sommige verspreidingsgegevens niet erg actueel. Dit betekent dat de meest recente verspreidingsgegevens reeds verouderd kunnen zijn. De meeste te gebruiken gegevens vormen daarom geen uitsluitel over het aantal soorten en type waarneming van een soort in het betreffende gebied, maar enkel een indicatie over het voorkomen.

De quickscan flora en fauna is een toets van de ecologische potenties van de onderzoekslocatie en betreft geen volwaardig soort(en) specifiek onderzoek. Er zijn in het onderhavige onderzoek geen inventarisaties uitgevoerd van soorten en soortgroepen. Een ecologische inventarisatie beslaat meerdere veldbezoeken gedurende de voor de soortgroep meest gunstige periode van het jaar.



## 4 TOEPASSING VAN DE NATIONALE NATUURWETGEVING

Dit hoofdstuk geeft achtergrondinformatie over de natuurwetgeving waaraan de voorgenomen ingreep op de onderzoekslocatie wordt getoetst. Er wordt een globale toelichting gegeven ten aanzien van potentiële overtredingen van de Flora- en faunawet bij de meest voorkomende soorten en soortgroepen. Dit hoofdstuk is niet toegespitst op de situatie op de onderzoekslocatie, maar geeft enkel een beschrijving van de vigerende wetgeving.

### 4.1 Flora- en faunawet

De Europese natuurwetgeving is in Nederland, op het gebied van de soortbescherming, uitgewerkt in de Flora- en faunawet. Deze wet heeft tot doel alle in Nederland in het wild voorkomende planten- en diersoorten te beschermen en in stand te houden. Om dit doel te bereiken, bevat de wet een aantal verbodsbepalingen (zie tabel I). Hierbij wordt het zogenaamde “nee, tenzij...” principe gehanteerd. Dit wil zeggen dat activiteiten met een (potentieel) schadelijk effect op beschermde soorten in principe verboden zijn (“nee”). Van dit verbod kan echter onder voorwaarden (“tenzij”) afgeweken worden door ontheffingen of vrijstellingen.

**Tabel I. Verbodsbepalingen Flora- en faunawet**

Artikel 8	Het is verboden planten, behorende tot een beschermde inheemse plantensoort, te plukken, te verzamelen, af te snijden, uit te steken, te vernielen, te beschadigen, te ontwortelen of op enigerlei andere wijze van hun groeiplaats te verwijderen.
Artikel 9	Het is verboden dieren, behorende tot een beschermde inheemse diersoort, te doden, te verwonden, te vangen, te bemachtigen of met het oog daarop op te sporen.
Artikel 10	Het is verboden dieren, behorende tot een beschermde inheemse diersoort, opzettelijk te verontrusten.
Artikel 11	Het is verboden nesten, holen of andere voortplantings- of vaste rust- of verblijfplaatsen van dieren, behorende tot een beschermde inheemse diersoort, te beschadigen, te vernielen, uit te halen, weg te nemen of te verstoren.

Voor de Flora- en faunawet geldt dat vaste rust- en verblijfplaatsen van bepaalde soorten zijn beschermd. De Flora- en faunawet maakt onderscheid in drie beschermingscategorieën. Iedere categorie heeft zijn eigen ontheffingsmogelijkheden en toetsingscriteria. Hierbij vallen vogels onder een aparte categorie.

**Tabel II. Soortbeschermingscategorieën Flora- en faunawet**

<p><b>Tabel 1 algemeen beschermde soorten</b></p> <p>Voor de soorten in Tabel 1 van de Flora- en faunawet geldt, bij ruimtelijke ontwikkeling en inrichting, bestendig beheer en onderhoud en bestendig gebruik, een vrijstelling van de verbodsbepalingen van de Flora- en faunawet.</p> <p>Voor deze activiteiten hoeft geen ontheffing in het kader van artikel 75 aangevraagd te worden.</p> <p>Voorbeelden zijn: ree, haas konijn, egel, bruine kikker, gewone pad, wijngaardslak, brede wespenorchis, grote kaardenbol</p>
<p><b>Tabel 2 overige beschermde soorten</b></p> <p>Voor de soorten in Tabel 2 van de Flora- en faunawet dient bij overtreding van de verbodsbepalingen een ontheffing aangevraagd te worden. Echter indien er volgens een door het Ministerie van EZ goedgekeurde gedragscode gewerkt wordt, geldt er bij ruimtelijke ontwikkeling en inrichting, bestendig beheer en onderhoud en bestendig gebruik, een vrijstelling van de verbodsbepalingen en hoeft er geen ontheffing aangevraagd te worden.</p> <p>De ontheffingaanvraag wordt getoetst aan het criterium ‘doet geen afbreuk aan gunstige staat van instandhouding van de soort’ (‘lichte toets’).</p> <p>Voorbeelden zijn: eekhoorn, steenmarter, kleine modderkruiper, gele helmblom, steenbreekvaren, tongvaren, maretak</p>

**Tabel 3 strikt beschermde soorten**

Voor de soorten van Tabel 3 van de Flora- en faunawet dient bij overtreding van de verbodsbepalingen bij alle activiteiten (waaronder ruimtelijke ontwikkeling en inrichting) een ontheffing aangevraagd te worden. In een zeer beperkt aantal gevallen kan er op basis van een door het Ministerie van EZ goedgekeurde gedragscode een vrijstelling verleend worden voor de ontheffingsverplichting bij een zeer beperkt aantal activiteiten.

De ontheffingaanvraag wordt getoetst aan een drietal criteria (uitgebreide toets). Bij de uitgebreide toets dient aan alle afzonderlijke criteria te worden voldaan. De criteria zijn als volgt: de activiteiten of werkzaamheden doen geen afbreuk aan gunstige staat van instandhouding van de soort, er is geen andere bevredigende oplossing (alternatief) voor de geplande activiteiten of werkzaamheden, die minder schade oplevert voor de betreffende soort en er moet sprake zijn van een bij de wet genoemd belang.

Voorbeelden zijn: das, waterspitsmuis, alle vleermuissoorten, rugstreepd, boomkikker, kamsalamander

Bij een quickscan flora en fauna wordt in beeld gebracht of er (potentiële) vaste rust- of verblijfplaatsen aanwezig zijn van de soorten uit de verschillende beschermingscategorieën. Vervolgens wordt beoordeeld of de voorgenomen ingreep verstorend kan zijn en of nader onderzoek noodzakelijk wordt geacht. Broedvogels en vleermuizen zijn soortgroepen uit de strengste beschermingscategorie. Voor de overige soortgroepen is de beschermingsstatus afhankelijk van de soort.

### Broedvogels

Alle broedende inheemse vogels en hun nesten zijn wettelijk strikt beschermd en qua beschermingsregime te vergelijken met Tabel 3 van de Flora- en faunawet. Broedvogels vallen onder een aparte beschermingsgroep en zijn ingedeeld in een vijftal beschermingscategorieën (Aangepaste beoordeling ontheffing ruimtelijke ingrepen, Dienst Regelingen, 2009). Zie tabel III voor een indeling van de bescherming van broedvogels.

**Tabel III. Beschermingscategorieën aangepaste beoordeling ontheffing ruimtelijke ingrepen.**

Broedvogels		
Voor vogels geldt dat er altijd een ontheffing aangevraagd dient te worden. Indien activiteiten plaatsvinden waarbij verbodsbepalingen worden overtreden ten aanzien van (broed)vogels dient er een uitgebreide toets, zoals beschreven bij Tabel 3 Flora- en faunawet toegepast te worden. Bij broedvogels kan een overtreding in de meeste gevallen gemakkelijk voorkomen worden door de werkzaamheden buiten het broedseizoen uit te voeren.		
Beschermingscategorie 1	nesten jaarrond beschermd, ook buiten broedseizoen	Nesten die, behalve gedurende het broedseizoen als nest, buiten het broedseizoen in gebruik zijn als vaste rust- en verblijfplaats (voorbeeld: steenuil).
Beschermingscategorie 2		Nesten van koloniebroeders die elk broedseizoen op dezelfde plaats broeden en die daarin zeer honkvast zijn of afhankelijk van bebouwing of biotoop. De (fysieke) voorwaarden voor de nestplaats zijn vaak zeer specifiek en limitatief beschikbaar (voorbeeld: roek, gierzwaluw en huismus).
Beschermingscategorie 3		Nesten van vogels, zijnde geen koloniebroeders, die elk broedseizoen op dezelfde plaats broeden en die daarin zeer honkvast zijn of afhankelijk van bebouwing. De (fysieke) voorwaarden voor de nestplaats zijn vaak zeer specifiek en limitatief beschikbaar (voorbeeld: ooievaar, kerkuil en slechtvalk).
Beschermingscategorie 4		Vogels die jaar in jaar uit gebruik maken van hetzelfde nest en die zelf niet of nauwelijks in staat zijn een nest te bouwen (voorbeeld: boomvalk, buizerd en ransuil).
Beschermingscategorie 5	Nesten jaarrond beschermd als zwaarwegende feiten of ecologische omstandigheden dat rechtvaardigen	Nesten van vogels die weliswaar vaak terugkeren naar de plaats waar zij het jaar daarvoor hebben gebroed of de directe omgeving daarvan, maar die wel over voldoende flexibiliteit beschikken om, als de broedplaats verloren is gegaan, zich elders te vestigen.
Overige broedvogels ("algemeen" voorkomen- de broedvogels)	Nesten die <i>niet</i> het hele jaar door zijn beschermd; enkel binnen broedseizoen.	Vogels die elk broedseizoen een nieuw nest maken of in staat zijn een nieuw nest te maken. De vogelnesten voor eenmalig gebruik.

### *Vleermuizen*

Alle in Nederland voorkomende vleermuissoorten genieten zowel binnen de Flora- en faunawet als binnen de Natuurbeschermingswet een strikte bescherming. Alle vleermuissoorten staan vermeld in bijlage IV van de Europese Habitatrichtlijn. Dit betekent dat ze beschermd zijn tegen verstoring van vaste rust- en verblijfplaatsen. Onder deze vaste rust- en verblijfplaatsen wordt verstaan: "het gehele systeem waarvan een populatie gebruik maakt tijdens de jaarcyclus van de soort". Dit houdt in dat niet alleen alle verblijfplaatsen maar ook de verbindingen hiertussen (vliegroutes) en de foerageergebieden bescherming genieten.

Vleermuizen zijn streng beschermd omdat ze erg kwetsbaar zijn. De afgelopen vijftig jaar zijn sommige soorten erg zeldzaam geworden of geheel verdwenen. Wanneer overwinterende dieren worden verstoord, is de kans groot dat ze sterven omdat ze dan teveel van hun vetreserve gebruiken. Maar al te vaak worden bomen gekapt en oude gebouwen gerenoveerd of gesloopt. Als zich hierin een vleermuiskolonie bevindt, heeft dat negatieve gevolgen voor de vleermuisstand op lokaal niveau. Omdat ze meestal maar één jong per jaar krijgen, kan herstel erg lang duren. Vleermuizen kunnen zelf geen verblijfplaatsen maken en zijn dus afhankelijk van bestaande verblijfplaatsen. Daarnaast hebben ingrepen in het landschap ook negatieve gevolgen doordat foerageergebieden en vliegroutes, waar vleermuizen jaren achtereen gebruik van maken, verdwijnen. De impact die een ingreep kan hebben verschilt sterk per situatie en per soort waardoor meestal gedetailleerde gegevens nodig zijn om een passend advies te geven.

### **Algemene Zorgplicht**

De algemene zorgplicht houdt in dat een ieder die redelijkerwijs kan vermoeden dat door zijn handelen nadelige gevolgen voor de flora en fauna kunnen ontstaan, verplicht is dergelijk handelen achterwege te laten of maatregelen te nemen om de nadelige gevolgen te voorkomen. Zo kan er bijvoorbeeld rekening worden gehouden met amfibieën en kleine zoogdieren worden wanneer materialen en houtstapels, waaronder de dieren verblijven, worden verwijderd.

**Tabel IV. Algemene Zorgplicht**

Algemene Zorgplicht (artikel 2)
Een belangrijk uitgangspunt binnen de Flora- en faunawet is dat op elke burger de plicht rust om voldoende zorg in acht te nemen voor alle in het wild levende planten en dieren en hun directe leefomgeving. Dit houdt in dat iedereen zich dient in te spannen om de nadelige gevolgen voor een soort te voorkomen, te beperken of ongedaan te maken. De zorgplicht is te allen tijde van toepassing, ook al vindt er geen overtreding van een verbodsbepaling plaats.

De algemene zorgplicht is in de meeste gevallen voornamelijk van toepassing op beschermde soorten die staan vermeld in Tabel 1 van de Flora- en faunawet. Dit betreffen algemeen voorkomende soorten, waarvoor bij ruimtelijke ontwikkeling een vrijstelling geldt. Indien er aanleiding is maatregelen te nemen ten aanzien van de zorgplicht, zal dat voor de betreffende soortgroep worden aangegeven.

## **4.2 Gebiedsbescherming**

De quickscan flora en fauna toetst voornamelijk aan de Flora- en faunawet. Indien een plangebied in of nabij een gebied is gelegen dat tot de EHS behoort of onder de Natuurbeschermingswet valt, dient te worden bepaald of er een effect valt te verwachten. Bij een toetsing aan de Natuurbeschermingswet spelen vaak andere facetten mee, zoals de aanwezige doelsoorten en kernwaarden van het betreffende beschermde gebied.

### *Natuurbeschermingswet 1998 (Natura 2000-gebieden)*

De Natuurbeschermingswet 1998 heeft tot doel bijzondere natuurgebieden in Nederland te beschermen en in stand te houden. De wet omvat onder andere de richtlijnen van de Europese Habitat- en Vogelrichtlijn ten aanzien van gebiedsbescherming. Doordat de Habitatrichtlijn en de Vogelrichtlijn beide zijn opgenomen in de Natura 2000-wetgeving, zijn de termen "Habitatrichtlijngebied" en "Vogel-

richtlijngebied” komen te vervallen. Natura 2000 is een samenhangend netwerk van beschermde natuurgebieden op het grondgebied van de Europese Unie. Handelingen die een negatieve invloed hebben op gebieden die binnen dit netwerk vallen, worden slechts onder strikte voorwaarden toegestaan. Een vergunning is vereist. Door middel van het Nederlandse vergunningsstelsel wordt een zorgvuldige afweging gewaarborgd. De vergunningen zullen beoordeeld en afgegeven worden door het Ministerie van Economische Zaken (via Rijksdienst voor Ondernemend Nederland) of door de Provincie.

#### *Natuurbeschermingswet 1998 (Beschermden Natuurmonumenten)*

Beschermden Natuurmonumenten zijn gelegen buiten de Natura 2000-gebieden. Met de inwerkingtreding van de Natuurbeschermingswet 1998 is het onderscheid tussen Staats- en Beschermden Natuurmonumenten opgeheven en gewijzigd in Beschermden Natuurmonumenten en zijn (delen van) Beschermden Natuurmonumenten die overlappen met Natura 2000-gebieden komen te vervallen. Het beschermingsregime voor Beschermden Natuurmonumenten betreft het verbod om zonder vergunning handelingen te verrichten die schadelijk kunnen zijn voor de te beschermen waarden van een natuurmonument, zoals natuurschoon en de natuurwetenschappelijke betekenis ervan. Ontwikkelingen zijn wel mogelijk als door het Ministerie of de Provincie een vergunning is verleend.

#### *Natuurnetwerk Nederland*

Het Natuurnetwerk Nederland is het Nederlands netwerk van bestaande en nieuw aan te leggen natuurgebieden. In de wet heet dit de Ecologische Hoofdstructuur (EHS). Het netwerk moet natuurgebieden beter verbinden met elkaar en met het omringende agrarisch gebied.

Het Natuurnetwerk Nederland is onderdeel van een Europees ecologisch netwerk en bestaat uit kerngebieden (in Nederland de Natura-2000 gebieden, Beschermden Natuurmonumenten en de Wetlands) en verweven gebieden (gericht op de verweving van landbouw, wonen en natuur) die onderling verbonden worden door ecologische verbindingzones. Ecologische verbindingzones zijn stroken en stukjes natuur die de verspreid liggende natuurgebieden met elkaar verbinden. Op deze manier kunnen dieren en planten zich van het ene naar het andere leefgebied verplaatsen. Met name kleine populaties die met uitsterven worden bedreigd, blijven hierdoor levensvatbaar. Negatieve invloed op de werking van een verbinding of aantasting van een verbinding dient vermeden en gecompenseerd te worden zodat het netwerk niet verslechtert.

Vanaf 2014 zijn de provincies verantwoordelijk geworden voor het Natuurnetwerk Nederland. Tot die tijd was de Rijksoverheid hiervoor verantwoordelijk. De planologische begrenzing van het Natuurnetwerk Nederland loopt via het traject van de provinciale ruimtelijke structuurvisies en verordeningen.

#### *Groenblauwe mantel*

De Groenblauwe mantel vormt het gebied tussen het kerngebied groenblauw en het agrarisch gebied, alsook het stedelijk gebied. Het kerngebied groenblauw wordt ommanteld om kernen te versterken en te verbinden. De Groenblauwe mantel bestaat overwegend uit multifunctioneel landelijk gebied met grondgebonden landbouw. Binnen de Groenblauwe mantel zijn ook de zogenaamde beheersgebieden van de ecologische hoofdstructuur opgenomen. Het beleid binnen de Groenblauwe mantel is gericht op het behoud en vooral de ontwikkeling van natuur, watersysteem en landschap. Voor de natuur betekent dit vooral versterking van de leefgebieden voor plant- en diersoorten en de bevordering van de biodiversiteit buiten de EHS. Vanuit de watercomponent wordt vooral ingezet op het kwantitatief en kwalitatief herstel van kwelstromen, zoals het wijstverschijnsel op de Peelrandbreuk in Oost Brabant, in de beekdalen en op de overgangen van zand/veen naar klei in de zogenaamde Naad van Brabant. De Groenblauwe mantel geeft naast de ontwikkeling van een robuust en veerkrachtig water- en natuursysteem ook ruimte voor de ontwikkeling van gebruiksfuncties, zoals landbouw en recreatie, mits deze bijdragen aan de kwaliteiten van natuur, water en landschap: de “jaminsbenadering”. De Groenblauwe mantel biedt echter geen ruimte voor stedelijke ontwikkeling of de ontwikkeling van nieuwe (kapitaal)intensieve vormen van recreatie en landbouw.

## 5 AANGETROFFEN EN TE VERWACHTEN BESCHERMDE SOORTEN

Het voorkomen van planten- en diersoorten in een gebied wordt mede bepaald door de aanwezigheid van geschikt leefgebied. Een soort kan in zijn leefgebied gebruik maken van verschillende plekken om te verblijven. Al deze plekken (biotopen) kunnen een bepaalde functie voor de soort vervullen. In dit hoofdstuk wordt op basis van het aanwezige habitat / verblijfsmogelijkheden samen met verspreidingsgegevens beschreven welke beschermde soorten binnen de onderzoekslocatie kunnen voorkomen. Afhankelijk van de soort wordt ingegaan op de potentiële aanwezigheid van vaste rust- en verblijfplaatsen, foerageergebied en verbindingroutes.

### 5.1 Vogels

#### *Broedvogels (beschermingscategorie 1 t/m 4)*

De bebouwing is geschikt als broedlocatie voor huismussen. Tijdens het veldbezoek zijn met name in de struiken en hagen op de onderzoekslocatie en de aangrenzende siertuinen diverse huismussen waargenomen. De aanwezige huismussen kunnen hun nesten hebben onder de dakpannen van de daken van de woning op de onderzoekslocatie zelf of de woningen in de directe omgeving. Het groen op en rondom de onderzoekslocatie wordt door huismussen gebruikt om te schuilen en naar verwachting wordt het tevens gebruikt als gezamenlijk slaapplaats.

De bebouwing biedt tevens nestgelegenheid aan gierzwaluwen door de aanwezigheid van toegankelijke ruimtes onder de dakpannen.

Op dit moment zijn onvoldoende gegevens aanwezig om het gebruik door huismus of gierzwaluw uit te sluiten (zie hoofdstuk 6).

De halfopen garage met zolder zijn gecontroleerd op sporen van steenuil en kerkuil. Er zijn geen nesten of sporen als braakballen, ruiveren of uitwerpselen aangetroffen. Verder zijn op de onderzoekslocatie zelf en de aangrenzende bomen geen jaarrond beschermde nesten aangetroffen van broedvogels als sperwer, roek en ransuil. Daarnaast zijn geen aanwijzingen gevonden die er op duiden dat de onderzoekslocatie een (belangrijke) functie heeft of kan hebben voor andere vogelsoorten waarvan het nest jaarrond beschermd is.

#### *Broedvogels (beschermingscategorie 5)*

Er zijn op de onderzoekslocatie enkele soorten uit de beschermingscategorie 5 te verwachten, namelijk kauw, zwarte roodstaart en spreeuw. Tijdens het veldbezoek zijn twee kauwen waargenomen in de schoorsteen van de bebouwing. Het gaat hierbij om algemeen voorkomende soorten, die ook in de directe omgeving voldoende broedgelegenheid hebben. Er zijn derhalve geen bijzondere ecologische omstandigheden die rechtvaardigen dat de nesten van genoemde soorten op de onderzoekslocatie een jaarrond beschermde status zouden moeten hebben.

#### *Overige broedvogels*

Door de aanwezigheid van bebouwing en groen (struiken, heggen en bomen) zijn er op de onderzoekslocatie geschikte nestlocaties aanwezig voor algemene vogels als merel, heggenmus, winterkoning, roodborst en houtduif (zie hoofdstuk 6).

#### *Slaapplaatsen*

Sommige vogelsoorten zoals houtduif, kauw en ransuil, maar ook huismussen, maken vooral buiten het broedseizoen gebruik van gemeenschappelijke slaapplaatsen. Meestal wordt hierbij beschutting gezocht in de vorm van dichte begroeiing, hoge bomen, of de veiligheid van open water. Gelet op de huismussen die tijdens het veldbezoek beschutting zochten in de heg is het aannemelijk dat op de onderzoekslocatie een gemeenschappelijke slaapplaats aanwezig is. Een dergelijke slaapplaats is niet beschermd. Van de soort wordt onder vaste rust- of verblijfplaats enkel het nest bedoeld.

## 5.2 Vleermuizen

Uit het Beschermingsplan voor vleermuizen in Noord-Brabant (Twisk en Limpens, 2006) blijkt dat binnen enkele kilometers van de onderzoeklocatie gewone dwergvleermuis, ruige dwergvleermuis, baardvleermuis, ingekorven vleermuis, franjestaart, laatvlieger, watervleermuis, rosse vleermuis en gewone grootoorvleermuis zijn waargenomen. Volgens het cursusdictaat "Vleermuizen en Planologie" (Limpens *et al.*, 2010) is de onderzoekslocatie gelegen in een deel van Nederland waar tevens de volgende vleermuissoorten potentieel kunnen voorkomen: bosvleermuis, grijze grootoorvleermuis en Brandt's vleermuis.

### *Verblijfplaatsen op de onderzoekslocatie*

De bebouwing op de onderzoekslocatie is geschikt als verblijfplaats voor vleermuizen, vanwege de aanwezigheid van geschikte openingen die toegang verlenen tot de ruimte onder de dakpannen. Verder zijn er op verscheidene plekken ruimtes achter betimmeringen waargenomen waar vleermuizen gebruik van kunnen maken. Er zijn geen open stootvoegen aanwezig die toegang verlenen tot een potentiële verblijfplaats voor vleermuizen in een spouwmuur. Daarnaast zijn in de bomen op de locatie en aangrenzen geen potentiële verblijfplaatsen voor vleermuizen aangetroffen. De bebouwing is geschikt als verblijfplaats voor gewone dwergvleermuis, gewone grootoorvleermuis en laatvlieger. Deze soorten kunnen de bebouwing in principe gebruiken als zomerverblijf, kraamverblijf, paarverblijf en mogelijk als winterverblijf (zie hoofdstuk 6).

### *Verblijfplaatsen buiten de onderzoekslocatie*

Het is door de onderlinge afstand tot de bebouwing in de omgeving niet aannemelijk dat er in de directe invloedssfeer van de onderzoekslocatie potentiële verblijfplaatsen aanwezig zijn die negatieve invloed kunnen ondervinden van de werkzaamheden.

### *Foeragerende vleermuizen*

De onderzoekslocatie zal, gelet op het aanwezige habitat, mogelijk gebruikt worden door in de omgeving verblijvende vleermuizen als gewone dwergvleermuis om te foerageren. Er is echter niet veel geschikt groen aanwezig waar vleermuizen kunnen foerageren. De plannen zullen echter geen aantasting van belangrijk foerageerhabitat vormen. Door de voorgenomen ingreep zal het aanbod van foerageermogelijkheden niet in het geding komen, in de directe omgeving is meer geschikt foerageerhabitat voor vleermuizen aanwezig.

### *Vliegroutes*

Vleermuizen maken veelal gebruik van lijnvormige (donkere) landschapselementen als houtsingels, beken en lanen om zich te verplaatsen tussen verblijfplaatsen en foerageergebieden. Doordat dergelijke lijnvormige elementen die deel uit kunnen uitmaken van een potentiële vliegroute ontbreken op de onderzoekslocatie, worden er geen vliegroutes verstoord.

## 5.3 Overige zoogdieren

### *Licht beschermde soorten*

De onderzoekslocatie vormt geschikt habitat voor een aantal soorten grondgebonden zoogdieren. Het gaat daarbij om algemene soorten als egel, konijn en huis(spits)muis (zie hoofdstuk 6).

### *Streng beschermde soorten*

De onderzoekslocatie vormt geschikt habitat voor de steenmarter. Deze soort komt in de omgeving voor. Steenmarters gebruiken hoozolders, loze ruimtes onder het dak, schuurtjes en dergelijke, als verblijfplaats. Een steenmarter heeft binnen zijn territorium verscheidene verblijfplaatsen. Tijdens het veldbezoek zijn geen sporen, zoals uitwerpselen of prooiresten, aangetroffen die duiden op het gebruik van de onderzoekslocatie als vaste rust- of verblijfplaats door deze soort. De zolder van het woonhuis kon echter tijdens het veldbezoek niet onderzocht worden. Een verblijfplaats van steenmarter in het woonhuis is op basis van de quickscan niet uit te sluiten (zie hoofdstuk 6).

De onderzoekslocatie vormt geschikt habitat voor de eekhoorn. De hoge bomen op de onderzoekslocatie en aangrenzend konden door het ontbreken van bladerdek goed worden onderzocht op de aanwezigheid van nesten. Er zijn geen nesten van eekhoorns aangetroffen, zodat de aanwezigheid van een vaste- rust of verblijfplaats van eekhoorn kan worden uitgesloten.

Het voorkomen van overige grondgebonden zoogdieren, zoals de das, is tijdens het veldbezoek niet vastgesteld. Vanwege het ontbreken van geschikt habitat, ontbreken van sporen van gebruik tijdens het veldbezoek en op basis van verspreidingsgegevens kan het voorkomen ervan redelijkerwijs worden uitgesloten.

#### **5.4 Reptielen, amfibieën en vissen**

##### *Reptielen*

Reptielen stellen specifieke eisen aan het habitat die betrekking hebben op verschillende factoren. Op de onderzoekslocatie is geen geschikt habitat voor reptielen aanwezig.

##### *Amfibieën en vissen*

Doordat wateroppervlakten als poelen, sloten en plassen op de onderzoekslocatie ontbreken zijn voortplantingsmogelijkheden voor amfibieën en het voorkomen van vissen op de onderzoekslocatie uitgesloten.

De onderzoekslocatie vormt weinig geschikt landhabitat voor amfibieën. Incidenteel kunnen algemene soorten als bruine kikker en gewone pad beschutting vinden tussen de beplanting (zie hoofdstuk 6).

#### **5.5 Ongewervelden**

##### *Libellen*

Voor libellen geldt dat water nodig is ter voortplanting. Gezien het ontbreken hiervan kan gesteld worden dat deze soortgroep niet in staat is zich in de huidige situatie te vestigen.

##### *Dagvlinders*

Beschermde dagvlinders stellen specifieke eisen aan het voortplantingshabitat met waard- en nectarplanten. Het is uitgesloten dat er binnen de onderzoekslocatie geschikt habitat aanwezig is voor een (deel)populatie van een beschermde vlindersoort.

##### *Overige ongewervelden*

Overige beschermde ongewervelde soorten, zoals vliegend hert, Europese rivierkreeft en platte schijfhoorn, zijn niet op de onderzoekslocatie te verwachten. Er is geen geschikt habitat voor dergelijke beschermde soorten op de onderzoekslocatie aanwezig en er zijn geen waarnemingen bekend in de directe omgeving van de onderzoekslocatie.

#### **5.6 Vaatplanten**

Aangezien de locatie geheel bestaat uit bebouwing, verharding en siertuin, is het niet te verwachten dat er beschermde of zeldzame plantensoorten op de locatie te vinden zijn. De aanwezigheid van water, de zuurgraad van de bodem, de beschikbare hoeveelheid voedingsstoffen, de hoeveelheid zonlicht en de antropogene beïnvloeding bepalen in hoeverre een groeiplaats voor een bepaalde plant geschikt is. Vanwege de specifieke eisen die de meeste beschermde soorten stellen aan de groeiomstandigheden zijn beschermde vaatplanten op de onderzoekslocatie niet te verwachten. Tijdens het veldbezoek zijn geen beschermde planten waargenomen. Hierbij is tevens gelet op de aanwezigheid van (beschermde) muurvegetatie.

## 6 TOETSING AAN WET- EN REGELGEVING

Als gevolg van de voorgenomen ingreep op de onderzoekslocatie kunnen er overtredingen van verbodsbepalingen uit de Flora- en faunawet optreden of kan er sprake zijn van negatieve gevolgen voor door de wetgever vanuit natuurwetgeving beschermde gebieden. In dit hoofdstuk wordt beschreven voor welke soorten er sprake is van dreigende overtreding van de Flora- en faunawet en overige natuurwetgeving en of met eenvoudige maatregelen overtreding is te voorkomen. Verder wordt beschreven voor welke soorten een vervolgtraject noodzakelijk is, bijvoorbeeld omdat toetsing van de ingreep aan de Flora- en faunawet op basis van de huidige onderzoeksinspanning niet mogelijk is, en wat de eventuele consequenties zijn ten aanzien van vergunningen en ontheffingen.

### 6.1 Flora- en faunawet

#### 6.1.1 Broedvogels

##### *Huismus*

De nesten van huismussen en gierzwaluwen zijn het gehele jaar beschermd en vallen onder de beschermingscategorie 2 van vogelnesten. Dit zijn nesten van koloniebroeders die elk seizoen op dezelfde plaats broeden en die daarin zeer honkvast zijn of afhankelijk zijn van de bebouwing of van het biotoop. Om vast te stellen of er broedgevallen van huismussen of gierzwaluwen op de onderzoekslocatie aanwezig zijn dient een nader onderzoek uitgevoerd te worden tijdens het broedseizoen van de beide soorten.

Nader onderzoek voor de huismus betekent dit dat de afwezigheid van broedende huismussen is aangetoond, als er tijdens twee gerichte veldbezoeken in de periode 1 april tot en met 15 mei geen aanwezigheid kan worden aangetoond. De inventarisatie moet tijdens goede weersomstandigheden plaatsvinden, op geluidsluwe momenten, rond 1 à 2 uur na zonsopkomst en met een tussenperiode van minimaal 10 dagen. Voor de gierzwaluw houdt dit in dat minimaal drie veldbezoeken plaats dienen te vinden in de periode 1 juni t/m 15 juli vanaf 18.00 uur tot zonsondergang met een tussenperiode van minimaal 10 dagen om de aanwezigheid dan wel afwezigheid van een nest van gierzwaluw vast te stellen.

Bij de aanwezigheid van een of meerdere nesten van de huismus of gierzwaluw dient ten behoeve van de sloop een ontheffing te worden aangevraagd. Bij uitvoering van de plannen is dan namelijk sprake van overtreding van de Flora- en faunawet. Volgens verbodsartikel 11 van de Flora- en faunawet is het verboden voortplantings- of vaste rust- of verblijfplaatsen te beschadigen, te vernielen, weg te nemen of te verstoren. Voor het overtreden van het artikel dient een ontheffing van de Flora- en faunawet te worden aangevraagd. Ten behoeve van de ontheffingsaanvraag dienen maatregelen te worden opgesteld die de functionaliteit te allen tijde behouden, de gunstige staat van instandhouding garanderen en verstoring voorkomen.

##### *Algemene soorten*

Voor de algemene broedvogelsoorten die op de onderzoekslocatie zijn te verwachten geldt dat, indien het de werkzaamheden buiten het broedseizoen worden uitgevoerd, er geen overtredingen plaats zullen vinden met betrekking tot deze soorten. In de Flora- en faunawet wordt geen vaste periode gehanteerd voor het broedseizoen. Globaal kan voor het broedseizoen de periode maart tot half augustus worden aangehouden. Geldend is echter de aanwezigheid van een broedgeval op het moment van ingrijpen. De nesten mogen namelijk wel worden aangetast wanneer deze op dat moment niet in gebruik zijn.



### 6.1.2 Vleermuizen

Vaste rust- en verblijfplaatsen van vleermuizen zijn conform de Flora- en faunawet jaarrond beschermd. Alle vleermuissoorten zijn beschermde inheemse diersoorten als bedoeld in artikel 4, lid 1, onder c, van de Flora- en faunawet en is tevens opgenomen in bijlage IV van de EU-Habitatrichtlijn, dier- en plantensoorten van communautair belang die strikt moeten worden beschermd. In de dagelijkse praktijk betekent dit dat hij vermeld staat op de zogenaamde Tabel 3. Vleermuizen worden ook benoemd in Bijlage II van de conventie van Bonn. Indien de aanwezige bebouwing gesloopt wordt, dient voor aanvang van de werkzaamheden tijdig duidelijk te zijn of dit gebouw een verblijfsfunctie heeft voor een vleermuissoort. Op basis van het aanvullende veldonderzoek kan worden bepaald of bij een ingreep aan de woning sprake is van overtreding van de Flora- en faunawet ten aanzien van vleermuizen.

Een aanvullend onderzoek naar vleermuizen houdt in dat afhankelijk van de potentiële functies en soorten in de periode april tot en met september in totaal vier/vijftal veldbezoeken dienen te worden uitgevoerd conform het meest recente protocol voor vleermuisonderzoek.

Bij het aantreffen van verblijfplaatsen van vleermuizen is bij de voorgenomen werkzaamheden overtreding van de Flora- en faunawet naar verwachting niet te vermijden en is daarom een ontheffingsaanvraag aan de orde. Bij de beoordeling van ontheffingsaanvragen voor deze soortgroep geldt de uitgebreide toets. Beschadigen, vernielen of wegnemen, zoals bedoeld in artikel 11 is te voorkomen door te allen tijde de functionaliteit te behouden door het aanbieden van voldoende alternatieven. Overtreding van artikel 11 zoals bedoeld in de Flora- en faunawet is niet te voorkomen als het gaat om verstoren, aangezien na afloop van de sloop een verblijfplaats niet meer aanwezig zal zijn. Door het treffen van maatregelen zal de functionaliteit van een rust- of verblijfplaats behouden moeten worden en zal schade aan individuen moeten worden voorkomen. Deze maatregelen, omschreven in een projectplan, dienen vervolgens ter goedkeuring worden voorgelegd aan de Rijksdienst voor Ondernemend Nederland, middels een ontheffingsaanvraag.

### 6.1.3 Grondgebonden zoogdieren

#### *Steenmarter*

Een verblijfplaats van steenmarter in het woonhuis is op basis van de quickscan niet uit te sluiten. Een andere inpandige inspectie dient te worden uitgevoerd om deze functie vast te stellen dan wel uit te sluiten. Steenmarter valt onder Tabel 2 van de Flora- en faunawet. Bij de aanwezigheid van een vaste rust- en verblijfplaats is het noodzakelijk maatregelen te treffen zodat de gunstige staat van instandhouding niet in het geding komt. Indien gewerkt wordt conform een goedgekeurde gedragscode is een ontheffingsaanvraag niet noodzakelijk.

### 6.2 Overige soort(groep)en

Overtredingen van de Flora- en faunawet ten aanzien van beschermde soorten behorend tot de overige soortgroepen zijn wegens het ontbreken van geschikt habitat/verblijfsmogelijkheden, op basis van verspreidingsgegevens, de aanwezigheid van voldoende alternatieven en/of gezien de aard van de plannen in dit geval niet aan de orde.

### 6.3 Algemene zorgplicht

Voor de te incidenteel te verwachten soorten, zoals egel, konijn, bruine kikker en gewone pad, geldt bij ruimtelijke ontwikkelingen een vrijstelling van de Flora- en faunawet, waardoor geen ontheffing hoeft te worden aangevraagd om deze algemene soorten te mogen verstoren. Het is echter in het kader van de algemene zorgplicht wel noodzakelijk om voldoende zorg te dragen voor de aanwezige individuen en al het redelijkerwijs mogelijke dient gedaan te worden om het doden van individuen te voorkomen. Aanwezige dieren moeten de gelegenheid krijgen om veilig weg te komen.

#### **6.4 Gebiedsbescherming**

Aangezien de onderzoekslocatie niet is gelegen in of binnen de invloedssfeer van een onderdeel dat behoort tot de het Natuurnetwerk Nederland of de Groenblauwe mantel, is aantasting niet aan de orde. Externe werking op overige beschermde natuurgebieden, zoals het Natura 2000-gebied Deurnsche peel & Mariapeel is, gelet op afstand tot de onderzoekslocatie en de aard van de ingreep niet aan de orde. De onderzoekslocatie is niet gelegen binnen de invloedssfeer van een beschermd natuurmonument.

## 7 SAMENVATTING EN CONCLUSIES

Econsultancy heeft in opdracht van Bots Bouwgroep Valkenswaard bv een quickscan flora en fauna uitgevoerd aan de Hoofdstraat (ong.) te Liessel in de gemeente Deurne.

De quickscan flora en fauna is uitgevoerd in het kader van een herontwikkeling.

De quickscan flora en fauna heeft als doel in te schatten of er op de onderzoekslocatie planten- en diersoorten aanwezig of te verwachten zijn die volgens de Flora- en faunawet een beschermde status hebben en die mogelijk verstoring kunnen ondervinden door de voorgenomen ingreep. Tevens is beoordeeld of de voorgenomen ingreep mogelijk invloed kan hebben op gebieden die volgens de Natuurbeschermingswet 1998 zijn beschermd, of deel uitmaken van de Ecologische Hoofdstructuur (EHS), Beschermde Natuurmonumenten of de Groenblauwe mantel.

De initiatiefnemer is voornemens de bestaande bebouwing te slopen en een woonblok op de locatie te ontwikkelen. Dit woonblok zal onder meer bestaan uit 8 woonkavels, openbaar groen, een weg en 4 parkeerplaatsen.

### **Samenvatting**

De aanwezigheid van geschikt habitat op de onderzoekslocatie voor de verschillende soorten en soortgroepen is weergegeven in tabel V. In de tabel is samengevat of de voorgenomen ingreep mogelijk verstorend kan werken en wat de consequenties zijn voor eventuele vervolgstappen, zoals soortgericht nader onderzoek of vergunningtrajecten. In de tabel is weergegeven of maatregelen noodzakelijk zijn om overtreding van de Flora- en faunawet voor bepaalde soortgroepen te voorkomen.

Ten aanzien van algemene broedvogels kunnen overtredingen worden voorkomen door rekening te houden met het broedseizoen. Daarnaast dient voor aanvang van de sloop van de bebouwing en de werkzaamheden met betrekking tot de bebouwing tijdig duidelijk te zijn of hier nestlocaties van de huismus of gierzwaluw aanwezig zijn, of verblijfplaatsen van een vleermuis aanwezig zijn en of een vaste rust- en verblijfplaats aanwezig is van steenmarter.

Op basis van de nader te verkrijgen informatie kan worden bepaald of verstoring/overtreding door de ingrepen ten aanzien van deze soorten aan de orde is.

Voor beschermde soorten behorend tot de overige soortgroepen zijn overtredingen ten aanzien van de Flora- en faunawet wegens het ontbreken van geschikt habitat, het ontbreken van sporen en/of vanwege een vrijstelling bij ruimtelijke ontwikkeling niet aan de orde. Wel dient rekening te worden gehouden met de algemene zorgplicht.

**Tabel V. Overzicht geschiktheid onderzoekslocatie voor soortgroepen en te nemen vervolgstappen**

Soortgroep		Geschied habitat	Ingrep verstorend	Nader onderzoek	Ontheffingsaanvraag	Bijzonderheden / opmerkingen
Broedvogels	algemeen	ja, ter plaatse van bestaande bebouwing en groen	mogelijk	nee	nee	het verwijderen van nestgelegenheden buiten het broedseizoen uitvoeren. Globaal broedseizoen van maart tot half augustus.
	beschermingscategorie 5	ja, ter plaatse van bestaande bebouwing	mogelijk	nee	nee	
	jaarrond beschermd	ja, ter plaatse van bestaande bebouwing	mogelijk	ja	afhankelijk nader onderzoek	
Vleermuizen	verblijfplaatsen	ja, ter plaatse van bestaande bebouwing	mogelijk	ja	afhankelijk nader onderzoek	-
	foerageergebied	ja	nee	nee	nee	-
	vliegroutes	nee	nee	nee	nee	-
Grondgebonden zoogdieren	algemeen	ja, gehele onderzoekslocatie	mogelijk	nee	nee	aandacht voor zorgplicht ten aanzien van algemene soorten.
	strikt beschermd	ja	mogelijk, ten aanzien van steenmarter	ja	mogelijk	inpanidige inspectie naar steenmarter in bestaande bebouwing benodigd
Amfibieën	algemeen	minimaal, ter plaatse van groen	mogelijk	nee	nee	aandacht voor zorgplicht ten aanzien van algemene soorten.
	strikt beschermd	nee	nee	nee	nee	-
Reptielen		nee	nee	nee	nee	-
Vissen		nee	nee	nee	nee	-
Ongewervelden		nee	nee	nee	nee	-
Vaatplanten		nee	nee	nee	nee	-
<b>Gebiedsbescherming</b>						
<b>Gebied aanwezig</b>		<b>Ingrep verstorend</b>	<b>Nader onderzoek</b>	<b>Vergunningplicht</b>		
Natura 2000/ Beschermd Natuurmonument		op ± 2 km afstand	nee	nee	nee	-
EHS/ Groenblauwe mantel		op ± 750 m afstand	nee	nee	nee	-

## Conclusie

Gelet op de gevonden en te verwachten ecologische waarden en de beoogde planontwikkeling is de verwachting dat voorgenomen ingrepen uitvoerbaar zijn. Tijdens het uitvoeren van de werkzaamheden dient het bepaalde in de Flora- en faunawet in acht te worden genomen, hetgeen – zie tabel V en bovenstaande – goed mogelijk is.

---

## **GERAADPLEEGDE BRONNEN**

### **Algemene Literatuur**

Creemers, R.C.M. & J.J.C.W. van Delft (RAVON) (red.) 2009. De amfibieën en reptielen van Nederland. Nederlandse Fauna 9. Nationaal Natuurhistorisch Museum Naturalis, Leiden / European Invertebrate Survey - Nederland, Leiden.

van Delft, J., A. de Bruin & P. Frigge 2013. Waarnemingenoverzicht 2012. RAVON Tijdschrift 51, 15(5): 119-132.

van Heusden, W.R.M. & S.J. Vreugdenhil 2008. Handreiking Flora- en faunawet. Dienst Landelijk Gebied, Den Haag.

Limpens, H., J. Regelink & R. Koelman 2010. Vleermuizen en planologie. Zoogdierverseniging, Nijmegen.

Ministerie van Landbouw, Natuur en Voedselkwaliteit 2005. Buiten aan het werk? Houd tijdig rekening met beschermde dieren en planten! De Flora- en faunawet in de praktijk; informatie over vrijstellingen, ontheffingen en gedragscodes. Ministerie van LNV, Den Haag.

### **Literatuur Noord-Brabant**

Brouwer, T., M. Dorenbosch, R. van Eekelen & J. Spier 2010. Vissenatlas Noord-Brabant. Uitgeverij Profiel, Bedum.

van Delft, J.J.C.W. & W. Schuitema 2005. Werkatlas amfibieën en reptielen in Noord-Brabant. Stichting RAVON, Nijmegen.

Twisk, P. & H. Limpens 2006. Een thuis voor de vleermuis. Beschermingsplan voor vleermuizen in Noord-Brabant. Zoogdierverseniging VZZ, Arnhem.

### **Algemene websites**

[www.anemoon.org](http://www.anemoon.org) (soortgegevens ongewervelden)  
[www.eis-nederland.nl](http://www.eis-nederland.nl) (soortgegevens ongewervelden)  
[www.floron.nl](http://www.floron.nl) (soortgegevens planten)  
[www.ravon.nl](http://www.ravon.nl) (soortgegevens amfibieën, reptielen en vissen)  
[www.rvo.nl](http://www.rvo.nl) (nationale natuurwetgeving en soortenstandaards)  
[www.sovon.nl](http://www.sovon.nl) (soortgegevens vogels)  
[www.verspreidingsatlas.nl/planten](http://www.verspreidingsatlas.nl/planten) (verspreidingsgegevens planten)  
[www.vlinderstichting.nl](http://www.vlinderstichting.nl) (soortgegevens vlinders en libellen)  
[www.zoogdierverseniging.nl](http://www.zoogdierverseniging.nl) (soortgegevens zoogdieren)

### **Provinciale websites**

[www.brabant.nl](http://www.brabant.nl) (EHS en beschermde gebieden in Noord-Brabant)  
[www.dassenwerkgroepbrabant.nl](http://www.dassenwerkgroepbrabant.nl) (gegevens das in Noord-Brabant)

## Verklarende woordenlijst

### Projectplan

Een projectplan dient als begeleidend document voor een ontheffingsaanvraag. In het projectplan zijn maatregelen verwoord waarmee de functionaliteit van een rust- of verblijfplaats van een beschermde soort behouden blijft en schade aan individuen wordt voorkomen.

### Externe werking

Niet alleen activiteiten in een Natura 2000-gebied/EHS hebben invloed op de staat van instandhouding van het gebied, ook activiteiten buiten het gebied kunnen de natuurwaarden in een gebied beïnvloeden. Dit wordt "externe werking" genoemd. Er bestaat geen ruimtelijke grens voor externe werking: bepalend zijn de effecten op de instandhoudingsdoelstellingen van de soorten en habitattypen in het Natura 2000-gebied/ EHS, ongeacht de afstand tot het beschermde gebied.

### Expert Judgement

Inschatting van een deskundige op grond van zijn kennis en ervaring.

### Foerageerhabitat

Het gebied waarbinnen een soort voedsel zoekt.

### Foerageren

Zoeken en vinden van voedsel door dieren (jachtgebied).

### Functioneel leefgebied

Hiermee wordt het gebied dat is benodigd om de functionaliteit van een voortplantingsplaats of van een vaste- rust of verblijfplaats te behouden. Een nestlocatie of voortplantingsplaats kan bijvoorbeeld alleen succesvol functioneren, wanneer er voldoende habitat (schuilgelegenheid, voedsel etc.) van voldoende kwaliteit aanwezig is om te kunnen paren, eieren te leggen en jongen groot te brengen.

### Gunstige staat van instandhouding

Er is sprake van een gunstige staat van instandhouding van een soort of habitatype als de omstandigheden waarin de soort of het habitatype voorkomt perspectief bieden op een duurzaam voortbestaan van die soort of dat habitatype.

### Habitat

Omvat de plaatsen waar een bepaald organisme voorkomt doordat de abiotische en biotische factoren (niet levende en levende natuur) van die plaatsen voldoen aan de eisen en toleranties die het organisme stelt om te kunnen overleven, groeien en zich voortplanten.

### Kraamverblijfplaats

Voortplantingsplaats van vleermuizen. Het gaat hierbij vaak om de vrouwelijke exemplaren van een kolonie (ook wel kraamgroep genoemd) die gezamenlijk hun jongen grootbrengen. De aantallen vleermuizen in een kraamgroep kunnen lopen tot meerdere honderden exemplaren.

### Landschappelijk inpassingsplan

Het inpassen van ruimtelijke ontwikkelingen in het buitengebied middels een ontwerp van de groenvoorziening, dat voldoet aan het beleid ten aanzien van ruimtelijke kwaliteit. Hierdoor wordt zorg gedragen dat een ruimtelijke ontwikkeling past in het landschap.

### Landhabitat

Amfibieën zijn voor de voortplanting afhankelijk van water. Buiten de voortplantingsperiode maakt de soortgroep gebruik van landhabitat als onderdeel van het leefgebied. Landhabitat voor amfibieën omvat onder andere structuurrijke of opgaande vegetatie zoals (loof)bos, houtwallen, struikgewas, heide, ruigtekruiden, vegetaties en moeras.

### Mitigerende maatregelen

Maatregelen die negatieve effecten bij een ingreep voorkomen of reduceren.

### Omgevingscheck

Een omgevingscheck wordt uitgevoerd bij verlies van leefgebied van een jaarrond beschermde functie van een soort die door een ingreep (tijdelijk) verloren gaat. De omgeving van de ingreep wordt door een ter zake deskundige beoordeeld op aanwezigheid van voldoende alternatief leefgebied en/of potentiële verblijfplaatsen.

### Ontheffing

De Flora- en faunawet is gemaakt om planten- en diersoorten die vrij in het wild leven te beschermen. Om deze kwetsbare soorten te beschermen bevat de Flora- en faunawet een aantal verbodsbepalingen. Onder bepaalde voorwaarden mogen de activiteiten wel doorgaan, daarvoor kan een ontheffing benodigd zijn. Een ontheffing is een besluit waarbij in een individueel concreet geval een uitzondering op een wettelijk verbod wordt gemaakt.

**Paarverblijfplaats**

Dit is een verblijfplaats die hoofdzakelijk in het najaar (september/oktober) door vleermuizen worden gebruikt om te paren. Eén mannetje kan een dergelijke verblijfplaats met meerdere vrouwtjes delen. In de omgeving van de paarverblijfplaats wordt veelal door het territoriale mannetje middels baltsvluchten getracht vrouwtjes aan te lokken.

**Populatie**

Een biologische populatie is een groep individuen van dezelfde soort die zich onderling voortplant en als zodanig geïsoleerd is van andere zulke groepen.

**Rode Lijst**

Rode Lijsten laten zien welke soorten zijn verdwenen en welke soorten in een gebied sterk zijn achteruitgegaan of zeldzaam zijn. Er bestaan verschillende Rode Lijsten. Voor vogels, voor zoogdieren, planten, paddenstoelen, insecten en voor allerlei andere soortgroepen. Rode Lijsten hebben geen officiële juridische status. Plaatsing op de lijst maakt een dier dus nog geen 'beschermde diersoort' in de zin van de Flora- en faunawet. De Rode Lijsten hebben in de praktijk wel een belangrijke signaleringfunctie. Door de Rode Lijst te raadplegen, kunnen alle instellingen die met natuurbehoud te maken hebben rekening houden met bedreigde soorten.

**Significant negatief effect**

Een effect is in het kader van de Natuurbeschermingswet 1998 significant als de instandhoudingsdoelen van het Natura 2000-gebied dreigen te worden aangetast.

Het begrip 'significant' staat centraal in de toepassing van het beschermingsregime voor Natura 2000-gebieden bij zowel vaststelling van beheerplannen als de vergunningverlening. Het bepaalt of een uitvoerige toetsing, een zogenaamde passende beoordeling, moet worden uitgevoerd. Indien als gevolg van een ingreep de toekomstige oppervlakte habitat of leefgebied, aantal van een soort of kwaliteit van een habitat lager zal worden dan zoals bedoeld in de instandhoudingsdoelstelling, dan kan sprake zijn van significante gevolgen. Voor het goede begrip, de soorten hoeven er niet te zitten, het gebied moet geschikt zijn voor de soorten.

**Vaste rust- of verblijfplaats**

Een plek binnen het leefgebied van een soort die essentieel is voor de levenscyclus van een individu. De Flora- en faunawet omschrijft niet exact wat een vaste rust- of verblijfplaats is. Dit is soortafhankelijk.

**Vliegroute**

Een vaste route die door vleermuizen wordt gebruikt tussen de verblijfplaatsen naar foerageergebieden.

**Winterverblijfplaats**

Verblijfplaats die gebruikt wordt om de periode van winterrust te overbruggen. Voor vleermuizen zijn dit vorstvrije, maar koele en vochtige plekken. Er kans sprake zijn van massaverblijfplaatsen, verblijfplaatsen van kleine groepen of één of enkele individuen.

**Zomerverblijfplaats**

Is een vleermuisverblijfplaats anders dan een kraamverblijf. Buiten de kraamperiode worden deze door vrouwtjes gebruikt, binnen de kraamperiode door individuele mannetjes.



**Econsultancy is een onafhankelijk adviesbureau.** Wij bieden realistisch advies en concrete oplossingen voor milieuvraagstukken en willen daarmee een bijdrage leveren aan een duurzaam en verantwoord gebruik van onze leefomgeving.

### **Diensten**

Wij kunnen u van dienst zijn met een uitgebreid scala aan onderzoeken op het gebied van bodem, waterbodem, water, archeologie, ecologie en milieu. Op [www.econsultancy.nl](http://www.econsultancy.nl) vindt u uitgebreide informatie over de verschillende onderzoeken.

### **Werkwijze**

Inzet en professionele betrokkenheid kenmerkt onze diensten. De verantwoordelijke projectleider is het eenduidige aanspreekpunt voor de klant en draagt zorg voor alle aspecten van het project: kwaliteit, tijd, geld, communicatie en organisatie. De kernwaarden deskundig, vertrouwd, betrokken, flexibel, zorgvuldig en vernieuwend zijn een belangrijke leidraad in ons handelen.

### **Kennis**

Het deskundig begeleiden van onze opdrachtgevers vraagt om betrokkenheid bij en kennis van de bedoelingen van de opdrachtgever. Het vereist ook gedegen en actuele vakinhoudelijke kennis. Alle beschikbare kennis wordt snel en effectief ingezet. De medewerkers vormen ons belangrijkste kapitaal. Persoonlijke en inhoudelijke ontwikkeling staat centraal want het werk vraagt steeds om nieuwe kennis en nieuwe verantwoordelijkheden.

### **Creativiteit**

Onze medewerkers zijn in staat om buiten de geijkte kaders een oplossing te zoeken met in achtname van de geldende wet- en regelgeving. Oplossingen die bedoeld zijn om snel en efficiënt het doel van de opdrachtgever te bereiken.

### **Kwaliteit**

Er wordt continue gestreefd naar het verhogen van de professionaliteit van de dienstverlening. Het leveren van diensten wordt intern op een dusdanige wijze georganiseerd dat het gevraagde resultaat daadwerkelijk op een zo effectief en efficiënt mogelijke wijze wordt voortgebracht. Hierbij staat de klanttevredenheid centraal. Het kwaliteitssysteem van Econsultancy voldoet aan de NEN-EN-ISO 9001: 2008. Tevens is Econsultancy gecertificeerd voor diverse protocollen en beoordelingsrichtlijnen.

### **Opdrachtgevers**

Econsultancy heeft sinds haar oprichting in 1996 al meer dan tienduizend projecten uitgevoerd. Projecten in opdracht van particulier tot de Rijksoverheid, van het bedrijfsleven tot non-profit organisaties. De projecten kennen een grote diversiteit en hebben in sommige gevallen uitsluitend een onderzoekend karakter en zijn in andere gevallen meer adviserend. Steeds vaker wordt onderzoek binnen meerdere disciplines door onze opdrachtgevers verlangd. Onze medewerkers zijn in staat dit voor de opdrachtgever te coördineren en zelf (deel)onderzoeken uit te voeren. Ter illustratie van de veelvoud en veelzijdigheid van de projecten in de werkvelden bodem, waterbodem, ecologie, archeologie, water en milieu kunnen uitgebreide referentielijsten worden verschaft.

#### **Vestiging Limburg**

Rijksweg Noord 39  
6071 KS Swalmen  
Tel. 0475 - 504961  
[Swalmen@econsultancy.nl](mailto:Swalmen@econsultancy.nl)

#### **Vestiging Gelderland**

Fabriekstraat 19c  
7005 AP Doetinchem  
Tel. 0314 - 365150  
[Doetinchem@econsultancy.nl](mailto:Doetinchem@econsultancy.nl)

#### **Vestiging Brabant**

Rapenstraat 2  
5831 GJ Boxmeer  
Tel. 0485 - 581818  
[Boxmeer@econsultancy.nl](mailto:Boxmeer@econsultancy.nl)





E-MAIL  
info@  
econsultancy.nl  
INTERNET  
econsultancy.nl

