



Natuurtoets

Mastland 16, Breda

Toetsing Wet natuurbescherming en NNN

projectnummer 0458022.100
definitief revisie 00
17 maart 2020

Natuurtoets

Mastland 16, Breda

Toetsing Wet natuurbescherming en NNN

projectnummer 0458022.100

definitief revisie 00
17 maart 2020

Auteur

M. van Gemeren



Opdrachtgever

SoMa Vastgoed B.V.
de Ambachten 31
4881 XZ ZUNDERT

Antea Group is aangesloten bij het
Netwerk Groene Bureaus



De informatie in voorliggende rapportage is (deels) afkomstig uit de NDFP en mag niet zonder toestemming van BIJ12 worden verstrekt aan derden of op enige andere wijze openbaar gemaakt worden.

datum vrijgave 26-03-2020	beschrijving revisie 00 definitief	goedkeuring M. Stabel		vrijgave P. Kennes	
------------------------------	---------------------------------------	--------------------------	---	-----------------------	---

Inhoudsopgave

Blz.

1	Inleiding	1
1.1	Planvoornemen	1
1.2	Doel en onderzoeksvragen	2
1.3	Leeswijzer	3
2	Wettelijk kader Wet natuurbescherming	4
2.1	Algemeen	4
2.2	Soortbescherming	4
2.3	Gebiedsbescherming	5
2.3.1	Natura 2000	5
2.3.2	Natuurnetwerk Nederland	5
2.3.3	Bescherming van houtopstanden	6
3	Methodiek	7
3.1	Algemeen	7
3.2	Bureauonderzoek	7
3.3	Terreinbezoek	8
3.4	Effectbeoordeling en advies vervoltraject	8
4	Resultaten	9
4.1	Gebiedsbeschrijving	9
4.2	Beschermde soorten	9
4.2.1	Resultaten bureauonderzoek	9
4.2.2	Resultaten terreinbezoek - ecologische bevindingen	10
4.2.3	Samenvatting beschermde soorten	17
4.3	Beschermde gebieden	18
4.3.1	Natura 2000-gebieden	18
4.3.2	Natuurnetwerk Nederland	19
4.3.3	Bescherming van houtopstanden	19
5	Toetsing	20
5.1	Effectbepaling plan	20
5.2	Toetsing effect op beschermde soorten	20
5.2.1	Vogels	20
5.2.2	Zoogdieren	22
5.3	Zoogdieren	22
5.4	Effecten op beschermde gebieden	23
5.4.1	Effecten op Natura 2000-gebieden	23
5.4.2	Effecten op het Natuurnetwerk Nederland (NNN)	23
5.4.3	Bescherming van houtopstanden	24
6	Bronnen	25
	Bijlagen	

Bijlage 1: Wettelijk kader



Globale ligging van het plangebied (rood omlijnd) Bron: Street Smart, 2018

Conclusies en advies

SoMa Vastgoed B.V. is voornemens om ten Mastland 16 te Breda, Noord-Brabant, 15 levenloopbestendige woningen te realiseren. Deze ontwikkeling is echter in het huidige bestemmingplan niet toegestaan. Om deze reden wordt een nieuw bestemmingsplan opgesteld. Het plan kan worden uitgevoerd als duidelijk is dat het plan niet in strijd is met de Wet natuurbescherming en het beleid van het Natuurnetwerk Nederland. Daarom is inzicht gewenst in de aanwezigheid van beschermde soorten en beschermde gebieden binnen de invloedssfeer van het plangebied en de effecten hierop. Dit wordt gedaan op basis van een Natuurtoets. In dit hoofdstuk is het advies gegeven dat voortkomt uit de conclusies van de uitgevoerde Natuurtoets. Tevens is aangegeven of volgens de Nederlandse wetgeving vervolgstappen aan de orde zijn.

Conclusies: Beschermde gebieden

In het plangebied is geen NNN-gebied of Natura 2000-gebied aanwezig. Er komen ook geen beschermde NNN gebieden voor binnen de invloedssfeer van het plangebied. Er is zowel van indirecte als directe aantasting van de NNN dan ook geen sprake. De uitvoering van de werkzaamheden gaan gepaard met stikstofemissie als gevolg van de inzet van gemotoriseerd materieel. Dit leidt mogelijk tot een tijdelijke toename van stikstofdepositie in nabij gelegen Natura 2000-gebieden. De enige manier om inzicht te krijgen in de aard en omvang van het effect van stikstofdepositie als gevolg van de werkzaamheden, is het uitvoeren van een stikstofberekening met behulp van AERIUS Calculator. Wij adviseren dan ook om een dergelijke berekening uit te voeren. Zie ook Tabel 01.

Tabel 01. Overzicht conclusies en vervolgstappen gebiedsbescherming.

	Natura 2000	NNN
Aanwezig binnen de invloedssfeer?	Mogelijk	Nee
Effecten?	Mogelijk	Nee
Vereiste vervolgstappen aan de orde?	Uitvoeren AERIUS (2019) berekening	Nee
Is het plan uitvoerbaar in het kader van de gebiedsbescherming?	Mogelijk: afhankelijk van uitkomsten AERIUS	Ja

Conclusies: Beschermde soorten

Uit de bureaustudie in combinatie met het terreinbezoek is gebleken dat (leefgebied van) de volgende in het kader van de Wet natuurbescherming beschermde soorten aanwezig zijn en/of mogelijk verwacht worden in het plangebied:

- *Vogels Jaarrond beschermde nesten huismus (mogelijk essentieel leefgebied);*
- *Algemene broedvogels (waarschijnlijk nestplaatsen);*
- *Zoogdieren: bunzing (mogelijk essentieel leefgebied);*
- *Zoogdieren: steenmarter (mogelijk essentieel leefgebied).*

In Tabel 02 is aangegeven welke gevolgen de aanwezigheid van (het leefgebied van) deze soorten heeft voor het voorliggende plan. Aangegeven is of er sprake is van een overtreding van de Wet Natuurbescherming en onder welke voorwaarden het plan uitvoerbaar is.

Tabel 02. Overzicht conclusies en vervolgstappen soortbescherming.

Soort (groep)	Essentieel leefgebied in plangebied?	Is er sprake van een overtreding?	Is een ontheffing noodzakelijk	Is het plan uitvoerbaar?
Vogels Jaarrond beschermde nesten Huismus	Mogelijk, de tuin in het plangebied maakt mogelijk deel uit van het leefgebied van huismussen in de omgeving	Ja, indien aangetroffen	Ja, indien sprake van essentieel leefgebied	Ja, de verwachting is dat de ontheffing wordt verleend met aanvullende maatregelen Voorafgaand aan de realisatie moet tijdig aanvullend onderzoek plaatsvinden
Vogels Algemene broedvogels	Ja in de opgaande vegetatie zijn mogelijk nesten	Nee, mits werken buiten broedseizoen of voorafgaand aan broedseizoen vegetatie verwijderen	Nee	Ja
Zoogdieren Bunzing	Mogelijk	Ja, indien sprake van essentieel leefgebied	Ja, indien sprake van essentieel leefgebied	De verwachting is dat de ontheffing verleend wordt met aanvullende maatregelen Voorafgaand aan de realisatie moet tijdig aanvullend onderzoek plaatsvinden
Zoogdieren Steenmarter	Mogelijk	Ja, indien sprake van essentieel leefgebied	Ja, indien sprake van essentieel leefgebied	De verwachting is dat de ontheffing verleend wordt met aanvullende maatregelen Voorafgaand aan de realisatie moet tijdig aanvullend onderzoek plaatsvinden

Zorgplicht

In de Wet natuurbescherming is een zorgplicht opgenomen. In het tekstkader in Bijlage 1 staat het wetsartikel uitgeschreven. De zorgplicht houdt in dat planten en dieren niet onnodig vernield/gedood of verstoord mogen worden. De initiatiefnemer/uitvoerder is verantwoordelijk voor een adequate naleving van de algemene zorgplicht tijdens de uitvoering van de werkzaamheden.

1 Inleiding

SoMa Vastgoed B.V. is voornemens om het bestaande pand ten Mastland 16 te slopen en nieuwbouw te realiseren, bestaande uit 15 levensloopbestendige woningen. Het plangebied maakt onderdeel uit van het vigerende bestemmingsplan "Overakker – Blauwe Kei" en heeft daarin de bestemmingen 'Bedrijf' en 'Wonen (zonder bouwvlak)'. De herontwikkeling is niet mogelijk binnen de kaders van het geldende bestemmingsplan. Om deze reden wordt een nieuw bestemmingsplan opgesteld.

Ruimtelijke plannen, zoals dergelijke bestemmingsplan, dienen te worden beoordeeld op de uitvoerbaarheid in relatie tot actuele natuurwetgeving. Er dient onderzocht te worden of het plan effect heeft op beschermde soorten of beschermde gebieden (Wet natuurbescherming; Wnb en Natuurnetwerk Nederland). Ontwikkelingen mogen niet zonder meer plaatsvinden indien deze negatieve gevolgen hebben op beschermde natuurgebieden en/of flora en fauna. In dit kader is inzicht gewenst in de aanwezige natuurwaarden en de mogelijk daarmee samenhangende consequenties. Dit wordt gedaan op basis van een Natuurtoets. In deze rapportage zijn de resultaten van de Natuurtoets beschreven en wordt antwoord gegeven of het plan uitvoerbaar is.

In Figuur 1.1 is de ligging van het plangebied weergegeven.



Figuur 1.1. Ligging van het plangebied (rood omkaderd). Bron: Streetsmart

1.1 Planvoornemen

SoMa Vastgoed B.V. is voornemens om het bestaande pand ten Mastland 16 te slopen en nieuwbouw te realiseren, bestaande uit 15 levensloopbestendige woningen. Om de voorgenomen ontwikkeling mogelijk te maken, dient een nieuw bestemmingsplan met te worden opgesteld. Bij het uitvoeren van het voornemen wordt een bouwwerk gesloopt en de aanwezige

vegetatie verwijderd. het onderzoeken van de eventueel aanwezige beschermde natuurwaarden in het plangebied gebeurt middels deze natuurtoets.

Zie Figuur 1.2 voor een impressie en het ontwerp van het voornemen.

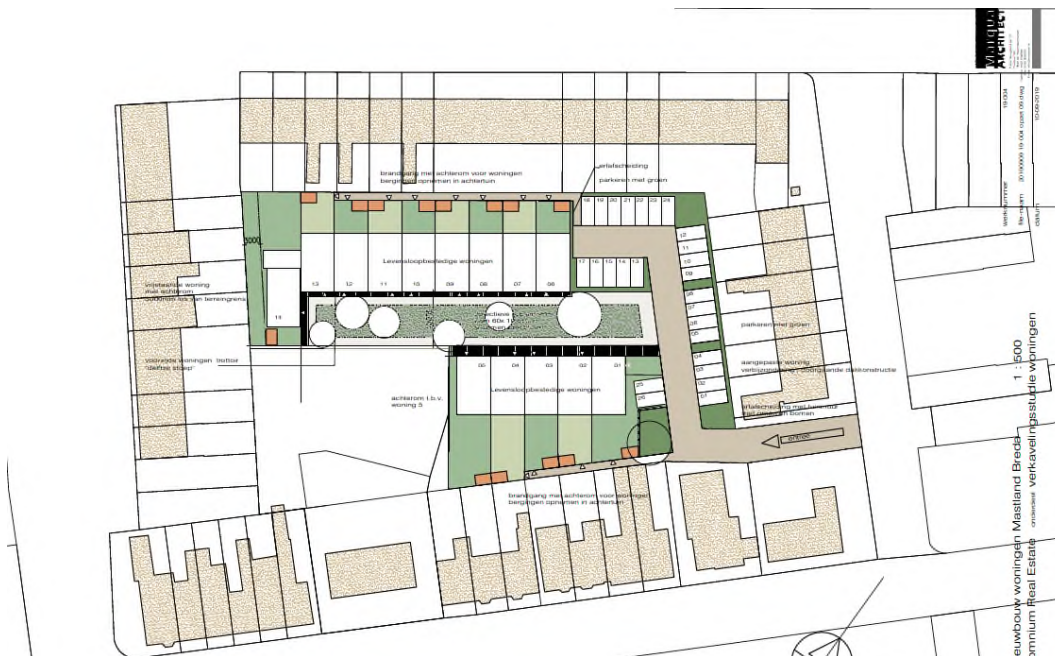

Figuur 1.2. Schets planvoornemen. Bron: Marquart Architecten.

1.2 Doel en onderzoeksvragen

Het doel van voorliggende Natuurtoets is het opsporen van strijdigheden van het voorgenomen plan met de beschermde soorten en beschermde gebieden (Natura 2000-gebieden en het Natuurnetwerk Nederland; NNN) en het bepalen of het plan uitvoerbaar is.

De vragen of voor de uitvoering van het bestemmingsplan een vrijstelling geldt, dan wel een ontheffing of vergunning op grond van de Wet natuurbescherming nodig is en zo ja, of deze ontheffing of vergunning kan worden verleend, komt in beginsel pas aan de orde in een procedure op grond van de Wet natuurbescherming. Echter, deze vragen zijn ook relevant voor het bestemmingsplan omdat in deze Natuurtoets wordt beoordeeld of ten tijde van de vaststelling van het bestemmingsplan het op voorhand in redelijkheid duidelijk is dat de Wet natuurbescherming niet de uitvoerbaarheid van het plan in de weg zal staan. Het bestemmingsplan kan pas worden vastgesteld nadat uit een Natuurtoets duidelijk is geworden of voor de activiteiten die volgen uit deze vaststelling de mogelijkheid bestaat tot het verkrijgen van een ontheffing of vergunning.

De volgende onderzoeksvragen zijn van toepassing:

- Welke in het kader van de Wnb beschermde soorten (en/of vaste rust- en verblijfplaatsen) komen voor in het beïnvloedingsgebied van het plan? Vinden er als gevolg van de ontwikkeling die mogelijk gemaakt worden door het plan effecten plaats op deze soorten en worden daarbij verbodsbepalingen overtreden? Is het plan uitvoerbaar en zijn, zo nodig, aanvullende voorwaarden in het plan aan de orde?
- Komen in de beïnvloedingszone van het plangebied beschermde natuurgebieden (NNN en/of Natura 2000) voor? Zo ja, welke zijn dit en wat zijn de gevolgen hierop? Dienen

vervolgstappen in de vorm van een compensatieplan opgesteld te worden of zijn andere vervolgstappen aan de orde?

Op bovenstaande vragen wordt in hoofdstuk 4 en 5 een antwoord gegeven (zie ook de leeswijzer).

1.3 Leeswijzer

De Natuurtoets is als volgt opgebouwd:

- De Natuurtoets begint met de belangrijkste conclusies gedestilleerd uit de resultaten van voorliggende Natuurtoets;
- Hoofdstuk 1 geeft de aanleiding van de Natuurtoets en het planvoornemen;
- Hoofdstuk 2 beschrijft beknopt het wettelijk kader;
- Hoofdstuk 3 geeft een toelichting op de methodiek van de Natuurtoets;
- Hoofdstuk 4 beschrijft het gebied en gaat in op de ecologische waarden en de beschermde soorten en gebieden in (de omgeving) van het plangebied;
- Hoofdstuk 5 toetst het plan aan de Wet natuurbescherming en het NNN.

2 Wettelijk kader Wet natuurbescherming

Dit hoofdstuk beschrijft het wettelijk kader van de soortenbescherming ([paragraaf 2.2](#)) en de gebiedsbescherming ([paragraaf 2.3](#)) relevant voor voorliggende Natuurtoets.

2.1 Algemeen

De Wet natuurbescherming (hierna Wnb) heeft per 1 januari 2017 de Boswet, Flora- en faunawet en de Natuurbeschermingswet 1998 vervangen. De Wnb regelt de bescherming van Natura 2000-gebieden, bescherming van soorten en de bescherming van houtopstanden.

Naast bescherming vanuit de Wnb, zijn er ook gebieden die planologisch beschermd zijn. Het betreft het 'Natuurnetwerk Nederland' (hierna NNN). De bescherming van het NNN verloopt via het ruimtelijke ordeningsrecht (Barro, bestemmingsplannen).

Per paragraaf worden tevens de beleidsregels van de provincie aangeduid die specifiek voor deze provincie (en derhalve voor voorliggend voornemen) van toepassing kunnen zijn.

2.2 Soortbescherming

In de Wnb is soortbescherming opgedeeld in drie categorieën. Voor elke categorie gelden verschillende verbodsbepalingen die zijn vermeld in artikel 3.1, 3.5 en 3.10 van de Wnb. Het gaat om de volgende drie categorieën:

1. soorten van de Vogelrichtlijn;
2. soorten van de Habitatrichtlijn, inclusief bijlage I en II uit Verdrag van Bern en bijlage I uit Verdrag van Bonn, met uitzondering van vogels;
3. 'andere soorten' (onderdeel A 'fauna' en onderdeel B 'flora').

De verbodsbepalingen en ontheffingsgronden voor de eerste twee categorieën komen rechtstreeks uit de Vogel- en Habitatrichtlijn. De derde categorie vindt zijn oorsprong in de nationale wetgeving. Bij voorliggende toetsing wordt tevens beoordeeld of soorten met jaarrond beschermde nesten aanwezig zijn in het plangebied. Hierbij wordt een onderscheid gemaakt tussen jaarrond beschermde nesten (categorie 1 t/m 4) en mogelijk jaarrond beschermde nesten (categorie 5).

Soorten van de Vogelrichtlijn

Voor Vogelrichtlijnsoorten is het verboden om in het wild levende vogels te doden of te vangen, opzettelijk nesten, rustplaatsen en eieren van vogels te vernielen, te beschadigen, te rapen of nesten van vogels weg te nemen. Daarnaast is het verboden vogels opzettelijk te storen. Dit laatste verbod geldt niet voor een aantal vogelsoorten, indien de storing niet van wezenlijke invloed is op de staat van instandhouding en het nest zelf zijn functionaliteit behoudt (zie artikel 3.1 in tekstkader in de bijlage).

Soorten van de Habitatrichtlijn

Voor soorten van artikel 3.5 (Habitatrichtlijn, Bern en Bonn) is het eveneens verboden om in het wild levende dieren en planten in hun natuurlijke verspreidingsgebied opzettelijk te doden of te vangen, opzettelijk eieren van dieren te vernielen of te rapen. Voortplantings- of rustplaatsen mogen niet beschadigd of vernield worden. Daarnaast geldt er een verbod op om planten behorend bij artikel 3.5 te plukken, verzamelen, af te snijden, te ontwortelen of te vernielen. In tegenstelling tot de Vogelrichtlijnsoorten in artikel 3.1, mogen dieren behorend bij artikel 3.5 niet opzettelijk verstoord worden, ook niet als er geen wezenlijke invloed is op de staat van instandhouding.

Andere soorten

Naast de Europees aangewezen beschermde flora en fauna, is er in Nederland ook een Nationale soortenlijst gemaakt die niet gedekt wordt door de Vogel- en Habitatrichtlijn, Verdrag van Bern of Verdrag van Bonn. Deze soorten zijn opgenomen in bijlage A en B van de Wnb, zie ook Bijlage tabel B en C van voorliggende rapportage. Voor soorten in bijlage A geldt een verbod op opzettelijk doden of vangen van dieren, opzettelijk beschadigen of vernielen van vaste voortplantings- of rustplaatsen van dieren. Voor soorten in bijlage B geldt een verbod op opzettelijk plukken, verzamelen, afsnijden, vernielen en ontwortelen van planten. In tegenstelling tot artikel 3.1 en 3.5, is verstoring van deze soorten toegestaan.

Bij provincie als bevoegd gezag:

Met betrekking tot de 'andere soorten' zijn per provincie beleidsregels opgesteld waarin voor een deel van deze soorten vrijstelling is verleend. De grond waarop deze vrijstelling geldt verschilt per provincie en hoeft dus niet in alle situaties van toepassing te zijn. Ook zijn de provincies niet altijd het bevoegd gezag. In bepaalde gevallen¹ is dit het rijk (via RVO). Vrijstelling op basis van ruimtelijke inrichting of ontwikkeling is een geldige reden in alle provincies.

Indien bij het voornemen gestelde verboden in artikel 3.1, 3.5 of 3.10 worden overtreden, dient gewerkt te worden conform een gedragscode. Biedt een gedragscode geen oplossing, dan is het mogelijk om een ontheffing aan te vragen bij de provincie waarin het voornemen plaatsvindt. De grond waarop een ontheffing mogelijk is, verschilt per categorie. Zie de Bijlage voor een uitgebreide toelichting.

Beleidsregels Provincie Noord-Brabant

In de provincie Noord-Brabant zijn aanvullend op de soorten beschermd in de Habitatrichtlijn en de 'andere soorten' (genoemd in artikel 3.10, bijlage A en bijlage B van de Wnb) een aantal soorten uit artikel 3.10 niet vrijgesteld. Het betreft de kleine marterachtigen. Dit zijn hermelijn, bunzing en wezel. Deze soorten zijn in de Provincie Noord-Brabant beschermd.

2.3 Gebiedsbescherming

2.3.1 Natura 2000

Natura 2000-gebieden zijn natuurgebieden van groot internationaal belang. Deze gebieden zijn aangewezen onder de Europese Habitat- en/of Vogelrichtlijn. Voor de gebieden en de daarbij aangewezen soorten en habitattypen zijn instandhoudingsdoelstellingen opgesteld. Een activiteit mag niet leiden tot significant negatieve effecten op deze doelen of tot een aantasting van de natuurlijke kenmerken. Indien op voorhand significante effecten niet uitgesloten kunnen worden dient een Passende beoordeling opgesteld te worden.

2.3.2 Natuurnetwerk Nederland

Het Natuurnetwerk Nederland is een stelsel van ecologisch hoogwaardige natuurgebieden. Dit is onderdeel van de actieve soortbescherming uit de Wet natuurbescherming; bedreigde dier- en plantensoorten in een gunstige staat van instandhouding te brengen. Om dit realiseren is in de Wnb art. 1.12, lid 2 vastgelegd dat de provincies zorgen voor de totstandkoming en instandhouding van een samenhangend landelijk ecologisch netwerk, genaamd Natuurnetwerk Nederland.

¹ <https://www.rvo.nl/onderwerpen/agrarisch-ondernemen/beschermde-planten-dieren-en-natuur/wet-natuurbescherming/taken-en-rolverdeling-bevoegdheden>

De natuurgebieden die behoren tot het NNN en hun functies worden planologisch beschermd, hier geldt het 'nee, tenzij'- principe. De planologische bescherming betekent in het kort dat geen nieuwe bestemmingen worden toegestaan die per saldo leiden tot een significante aantasting van de oppervlakte, de kwaliteit en de samenhang van het NNN. Hieraan wordt getoetst bij de verlening van een omgevingsvergunning op grond van de Wet algemene bepalingen omgevingsrecht (Wabo).

In de provincie Noord-Brabant is daarnaast nog sprake van externe werking bij NNN, in dit geval de NNB. Dit betekent dat ook wanneer een activiteit of ontwikkeling plaatsvindt buiten een NNB gebied, er sprake kan zijn van aantasting van het NNB. Dit is in ieder geval aan de orde als een ontwikkeling een negatief effect heeft op de waarden van het NNB vanwege geluid, licht of betreding. Deze opsomming is niet uitputtend bedoeld, echter de verordening ruimte sluit stikstofdepositie uit bij het onderzoek van de externe werking onder artikel 3.16 lid 3. Artikel 3.16 lid 1 van de Interim omgevingsverordening 25-10-2019 stelt "In aanvulling op de Wet natuurbescherming bepaalt een bestemmingsplan dat een ontwikkeling toelaat in Stedelijk Gebied of in Landelijk Gebied, die een aantasting geeft van de ecologische waarden en kenmerken in het Natuur Netwerk Brabant, dat de negatieve effecten waar mogelijk worden beperkt en de overblijvende, negatieve effecten worden gecompenseerd, overeenkomstig artikel 3.22 Compensatie." Stikstofdepositie wordt gekenmerkt als een "verspreiding van stoffen in lucht".

2.3.3 Bescherming van houtopstanden

De Wet natuurbescherming (Wnb) geeft invulling aan de bescherming van houtopstanden die tot aan 1 januari 2017 vielen onder bescherming van de Boswet. De bescherming is geregeld in hoofdstuk 4 van de Wnb. De Provincie is het bevoegd gezag. De bescherming betreft de houtopstanden die zijn gelegen buiten de bebouwde kom Wnb en die een oppervlakte hebben van meer dan 1.000 m² (0,1 hectare) of bestaan uit een rijbeplanting die meer dan twintig bomen omvat, gerekend over het totaal aantal rijen. De Wnb doet geen uitspraken over houtopstanden die zijn gelegen binnen de bebouwde kom of met kleinere oppervlakte dan 1.000 m².

Bescherming van dergelijke houtopstanden is een taak van de gemeentelijke overheid.

De wet geldt niet voor:

- a) Houtopstanden op erven of in tuinen;
- b) Fruitbomen of windschermen om boomgaarden;
- c) Naaldbomen bedoeld als kerstbomen indien niet ouder dan 20 jaar;
- d) Kweekgoed;
- e) Uit populieren of wilgen bestaande wegbeplantingen, beplantingen langs waterwegen en eenrijige beplantingen langs landbouwgronden;
- f) Het dunnen van een houtopstand;
- g) Het uit populieren, wilgen, essen of elsen bestaande beplantingen die kennelijk zijn bedoeld voor de productie van biomassa (onder specifieke voorwaarden).

Voor houtopstanden groter dan 1.000 m² is veelal sprake van overlap met de gemeentelijke Algemene Plaatselijke Verordening (APV). De mate van overlap kan per gemeente verschillen en is dus maatwerk. Toetsing aan de APV valt buiten de scope van de Natuurtoets.

Voor houtopstanden die zijn beschermd in de Wnb geldt een meldingsplicht bij voorgenomen velling, en in principe tevens een herplantplicht. Herplant wordt in principe ter plekke ingevuld. Onder voorwaarden kan herplant ook elders worden gerealiseerd.

3 Methodiek

Dit hoofdstuk beschrijft de methodiek die gehanteerd wordt tijdens het bureauonderzoek ([paragraaf 3.2](#)) en gedurende het terreinbezoek ([paragraaf 3.3](#)) van voorliggende Natuurtoets. In [paragraaf 3.4](#) wordt aangeduid hoe deze gegevens leiden tot een conclusie.

3.1 Algemeen

Het onderzoek naar het voorkomen van beschermde soorten en ligging van beschermde gebieden is opgebouwd uit twee onderdelen:

1. Bureaustudie naar waarnemingen van beschermde soorten uit het (recente) verleden en ligging van beschermde gebieden in de invloedssfeer van het plan;
2. Terreinbezoek naar de (mogelijke) aanwezigheid van beschermde soorten.

3.2 Bureauonderzoek

Afbakening beschermde soorten

In het bureauonderzoek wordt specifiek gekeken naar soorten uit de Vogelrichtlijn (artikel 3.1), soorten van de Habitatrichtlijn (artikel 3.5) en 'andere' beschermde soorten (artikel 3.10). Bij vogels zal met name speciale aandacht geschonken worden aan soorten die in het plangebied een essentieel leefgebied kunnen hebben. Voorgenoemde soorten zijn in Nederland zeldzaam of hebben een Europese bescherming (Habitatrichtlijn bijlage IV-soorten, bijlage II Verdrag van Bern en bijlage I Verdrag van Bonn) en moeten worden getoetst op voorkomen en het projecteffect. Treden effecten op, of worden verbodsbepalingen overtreden, dan zijn er maatregelen nodig om deze effecten te voorkomen, verzachten of te compenseren om te voldoen aan de Wnb.

Een aantal soorten is door de provincies vrijgesteld en zijn opgenomen in provinciale vrijstellingen (zie tabel B en C in de bijlage). Deze zijn niet meegenomen in deze toetsing. Deze soorten zijn zodanig algemeen in de provincie dat de gunstige staat van instandhouding niet in het geding komt bij het voorliggende project. Wel geldt de algemene zorgplicht. Door het uitvoeren van een aantal zorgplicht gerelateerde maatregelen, wordt voldaan aan de zorgplicht en kan de gunstige staat van instandhouding worden gegarandeerd. Hierbij kan gedacht worden aan het rekening houden met de kwetsbare seizoenen van deze soorten en de manier van werken (zoals het aanhouden van vaste rijroutes en het zorgen voor vluchtmogelijkheden voor de soorten).

Bronnen

Om een beeld te krijgen van de verspreiding en (mogelijk) voorkomen van beschermde soorten in en rond het plangebied, is de Nationale Databank Flora en Fauna (NDFF) geraadpleegd. Hierbij is nagegaan of er in de periode 2015-2020 beschermde soorten zijn aangetroffen in of nabij het plangebied. Aan de hand van de resultaten van de bureaustudie is een inschatting gemaakt of de betreffende soorten in het plangebied voor zouden kunnen komen.

Naast de bronnen met soortinformatie, is voor het bepalen van de ligging van beschermde gebieden gebruik gemaakt van de gebiedendatabase op de website van het Ministerie van EZ of provinciale digitale atlassen. Om inzicht te krijgen in de ligging van het plangebied t.o.v. van het NNN is de provinciale website geraadpleegd.

3.3 Terreinbezoek

Naar aanleiding van de uitkomsten van voorgenoemde bureaustudie is middels een terreinbezoek bepaald in hoeverre de aanwezigheid van beschermde soorten aannemelijk gesteld kan worden op basis van aanwezig geschikt habitat. Naast directe waarnemingen kan dan aan de hand van de aangetroffen biotopen een beeld worden geschetst van de verwachte aanwezige beschermde soorten. Dit is noodzakelijk omdat enkele seizoensgebonden soorten flora en fauna mogelijk niet kunnen worden waargenomen. Aan de hand van het aangetroffen biotoop en habitatvoorkeur(en) kunnen echter wel indicaties worden gegeven van het mogelijk voorkomen van deze soorten op de locatie. Het gaat hier om een deskundigenoordeel op basis van de fysieke gesteldheid van het terrein (biotopenonderzoek). Daarnaast zijn de aangetroffen belangwekkende soorten opgetekend.

Op 2 maart 2020 is vanaf circa 11:30 uur een terreinbezoek uitgevoerd door een deskundig ecooloog van Antea Group bij zwaarbewolkt, regenachtig weer met een temperatuur van circa 7 °C. Tijdens het terreinbezoek is het plangebied te voet belopen. Gebouwen zijn vanaf de openbare ruimte bekeken. De bomen zijn bekeken met een verrekijker.

3.4 Effectbeoordeling en advies vervolgtraject

Aan de hand van de bevindingen uit het bureauonderzoek en de resultaten van het verkennend terreinbezoek kan worden bepaald of het plan uitvoerbaar is, of een vervolgonderzoek nodig is om beschermde soorten uit te sluiten en om te bepalen wat de effecten zijn. Tevens kan worden geadviseerd over de te volgen procedure inzake de natuurwetgeving.

4 Resultaten

In [paragraaf 4.1](#) wordt allereerst een gebiedsbeschrijving van het plangebied gegeven. Vervolgens wordt in [paragraaf 4.2](#) in gegaan op de resultaten van de in het gebied aanwezige of verwachte beschermde soorten (uiteenzetting van de resultaten van de bureaustudie en het terreinbezoek), waarna in [paragraaf 4.3](#) de ligging van gebieden beschermd in het kader van de Wet natuurbescherming en het NNN in de omgeving van het plangebied aangegeven wordt.

4.1 Gebiedsbeschrijving

Het plangebied is aan de Mastland is gelegen in de woonwijk IJpelaar in de gemeente Breda, Provincie Noord-Brabant. De A27 ligt op circa 1,7 kilometer afstand ten oosten van het plangebied. Op circa 350 meter afstand ten noordoosten van het plangebied is een tennisbaan gelegen. Ten zuiden en ten westen van het plangebied op zo'n 300 à 400 meter liggen kleine parken c.q. groene zones tussen de bebouwing. Ten noorden ligt een drukke doorgaande weg, dit betreft de Franklin Rooseveltlaan.

Het terrein bestaat uit een woonhuis met een aangelegde tuin. Deze tuin is grotendeels onverhard, begroeid met gras en beukenhaagjes. De perceelsafdeling bestaat uit schuttingen en draadgaas welke zijn begroeid met klimop en andere soorten. Er staat een grote tulpenboom in het midden van de tuin. Tevens staat er een grote ceder in de afdeling tussen de parkeerplaats en de tuin. In de tuin is een kleine tuinvijver met folie aangelegd.

In Figuur 4.1 is een impressie gegeven van het projectgebied.



Figuur 4.1. Impressie van het plangebied.

4.2 Beschermde soorten

4.2.1 Resultaten bureauonderzoek

Uit de recente verspreidingsinformatie blijkt dat in of nabij het plangebied in het verleden diverse beschermde soorten zijn waargenomen (binnen een straal van 2,5 kilometer). Dit betreft de beschermde soorten genoemd in Habitatrictlijn (bijlage IV onderdeel a en b) en de niet-vrijgestelde 'andere soorten' uit bijlage I (onderdeel a en b) van de Wet natuurbescherming alsook vogelsoorten met een jaarrond beschermd nest. De soorten zijn weergegeven in Tabel 4.1.

Tabel 4.1. Overzicht van waargenomen beschermde soorten in de omgeving van het plangebied (met een straal van 2,5km) die in het NDFP door derden zijn ingevoerd. De soorten zijn in te delen in Habitatrictlijn (HR), lijsten A en B behorende bij artikel 3.10 en vogelsoorten met een jaarrond beschermd nest (JRB) en zijn aangegeven met een 'X' (NDFP, 2013-2018).

Soortgroep	Soort	JRB	HR	A/B
Vogels met een jaarrond beschermd nest*	Buizerd	X		
	Gierzwaluw	X		
	Huismus	X		
	Ooievaar	X		
	Roek	X		
Zoogdieren	Bever		X	
	Bunzing			X
	Eekhoorn			X
	Steenmarter			X
	Vleermuizen**			X
Amfibieën	Poelkikker		X	
	Alpenwatersalamander			X
	Vinpootsalamander			X
Reptielen	Geen waarnemingen			X
Insecten - Dagvlinders	Teunisbloempijlstaart		X	
Insecten - Libellen	Gevlekte witsnuitlibel		X	
	Bosbeekjuffer			X
Vissen	Geen waarnemingen			
Planten	Geen waarnemingen			
Overige soortgroepen	Geen waarnemingen			

*Categorie 5: de afweging of er sprake is van een jaarrond beschermd nest uit categorie 5 wordt gemaakt bij de beschrijving van de resultaten van het terreinbezoek (paragraaf 4.2.2).

**Vleermuizen: baardvleermuis, franjestaart, gewone dwergvleermuis, gewone grootoorvleermuis, laatvlieger, ruige dwergvleermuis, watervleermuis

Op basis van de verspreidingsgegevens van een soort, in combinatie met kennis van de terreingeschiktheid voor deze soorten, is vervolgens nagegaan of het plangebied een functie vervult voor (onder andere) deze soorten en of effecten aan de orde zijn. De bevindingen worden in paragraaf 4.2.2 uiteengezet.

4.2.2 Resultaten terreinbezoek - ecologische bevindingen

Op basis van het bureauonderzoek en het terreinbezoek wordt per soortgroep ingegaan op de eventuele (kans op) aanwezigheid van beschermde soorten in het plangebied.

Afbakening relevante soorten

Aangezien het plangebied een beperkte omvang heeft, grotendeels verhard, gecultiveerd en bebouwd is, niet aansluit op grote natuur(lijke)gebieden, in een verstoorde omgeving ligt, geen open water bevat, zijn niet alle biotoop-kritische (sub)soortgroepen relevant. Zo zijn er onder andere op basis van het terreinbezoek geen effecten (overtredingen van verbodsbepalingen uit de Wnb) aan de orde op de beschermde (sub)soortgroepen: (land/water)zoogdieren (das en bever), reptielen, vissen, libellen en overige soortgroepen (kevers, kreeftachtigen, weekdieren, mieren en slakken). Er is voor deze soort(groep)en geen essentieel leefgebied in het plangebied. Effecten zijn op voorhand uitgesloten.

De overige soortgroepen worden hierna beschreven: vogels, zoogdieren (**vleermuizen, bunzing, eekhoorn en steenmarter**), amfibieën en vlinders (**teunisbloempijlstaart**).

Vogels

Algemeen

Tijdens het terreinbezoek zijn verschillende vogels waargenomen zoals duiven, vlaamse gaaien, kauw, roodborstje etc. De tuin wordt goed bezocht door vogels vanwege de rustige ligging en opgaande vegetatie.

Soorten met jaarrond beschermd nest (categorie 1 t/m 4)

Zoals blijkt uit de bureaustudie is een aantal vogelsoorten waargenomen in de omgeving van het projectgebied waarvan de broedplaatsen jaarrond beschermd zijn en waar bij verwijdering of aantasting van de vaste rust- en verblijfplaats altijd ontheffing moet worden aangevraagd.

Gierzwaluw, Huismus

De huismus en gierzwaluw komen uit de bureaustudie naar voren als waargenomen in de omgeving van het plangebied. Huismus en gierzwaluw zijn soorten die voornamelijk in gebouwen broeden. De huismus broedt over het algemeen in stedelijk gebied in uiteenlopende holtes, meestal onder of rondom dakpannen (BIJ12, 2017a). De gierzwaluw nestelt in (hoge) bebouwing in donkere holtes in ventilatieschachten, spleten in muren, onder dakpannen en in kerktorens (BIJ12, 2017b).

In het plangebied is een gebouw aanwezig. Het gebouw bestaat uit enkelsteens muren en het dak is met bitumen bedekt. Het is ongeschikt voor bewoning door gierzwaluw of huismus door het ontbreken van geschikte elementen. Het voorkomen van jaarrond beschermde nesten van deze soorten in het plangebied is hiermee uitgesloten.

Het plangebied ligt ingeklemd tussen woningen. Deze woningen zijn geschikt voor bewoning door huismussen en gierzwaluw vanwege de aanwezigheid van spouwmuren en dakpannen.

Voor de huismus geldt dat het essentieel leefgebied een combinatie betreft van zowel de nestplaatsen in gebouwen als nestplaatsen in opgaande (vaak groenblijvende) vegetatie waarin de niet broedende mussen hun slaap- en rustplaatsen vinden. Deze elementen zijn in een straal van 100 meter rondom de broedplaatsen aanwezig.

De tuin en opgaande groenblijvende vegetatie, gecombineerd met de woningen rondom het plangebied, een potentieel geschikt leefgebied voor deze soorten. De aanwezigheid van huismussen kan hierdoor niet zonder meer worden uitgesloten uit het plangebied. Gevolgen van het plan op deze soort worden in Hoofdstuk 5 behandeld.

De gierzwaluw kan mogelijk voorkomen in woningen rondom het plangebied. Gezien de eisen die de gierzwaluw stelt aan zijn leefgebied en gezien het planvoornemen zijn geen negatieve effecten te verwachten gierzwaluw.

In figuur 4.2 is een overzichtsfoto weergegeven met de ligging van het plangebied t.o.v. de woningen. In figuur 4.3 is de vegetatie in het plangebied weergegeven.



Figuur 4.2. Afbeelding ligging plangebied met tuin en woningen met dakpannen rondom plangebied.



Vegetatie in plangebied met op de achtergrond de woningen rond de tuin



Vegetatie in plangebied met op de achtergrond de woningen rond de tuin



Figuur 4.3. Weergave vegetatie in het plangebied.

Buizerd

Uit de bureaustudie komt de buizerd naar voren als waargenomen in de omgeving van het plangebied. De buizerd maakt gebruik van bestaande nesten en kraaiennesten die vervolgens verder uitgebouwd worden tot een plat, omvangrijk nest (horst). De nesten van de buizerd bevinden zich in oude naald- of loofbomen: een eik, wilg, zwarte els, lariks of grove den. Het nest bevindt zich in een hoge boom. De buizerd geeft de voorkeur aan afwisselend landschap, waar bossen afgewisseld worden door open terrein en waar weilanden en houtwallen of andere houtopstanden te vinden zijn. Buizerds komen ook voor in en nabij stedelijke omgevingen, zoals bijvoorbeeld in grote parken; voorwaarde is wel dat de vogels rust krijgen. Tijdens het terreinbezoek zijn geen nesten van de buizerd waargenomen. Gezien de eisen die de buizerd aan de biotoop stelt en de aard van het plangebied is voorkomen van de buizerd in het plangebied uitgesloten.

Ooievaar

De ooievaar komt uit de bureaustudie naar voren als waargenomen in de omgeving van het plangebied. Het leefgebied van de ooievaar bestaat uit extensief beheerde weilanden in veenweidegebieden en uiterwaarden met een hoge waterstand. Voor een broedplek maakt de ooievaar gebruik van kunstmatige nestgelegenheden op daken en wagenwielen. Tijdens het terreinbezoek is de soort niet waargenomen, tevens zijn geen nesten waargenomen. Gezien de eisen die deze soort aan zijn leefomgeving stelt, en gezien de inrichting van het plangebied kan deze soort worden uitgesloten. Er bevinden zich in het plangebied geen geschikt leefgebied of nestlocaties van de ooievaar.

Roek

De roek leeft in kolonies. Vooral in gebieden die bestaan uit vochtige gras- en bouwlanden met verspreid staande clusters van bomen. Vooral boombestanden die bestaan uit meerdere soorten bomen en struiken hebben zijn voorkeur. Roeken zijn erg trouw aan een locatie, zeker bij (herhaald) broedsucces. Het nest dient jaarrond als een oriëntatiepunt voor de roeken. Een nest wordt soms meerdere jaren gebruikt. Parklandschappen en parken, vaak gelegen aan de randen van vochtige landbouwgebieden, worden gewaardeerd door roeken. Roeken foerageren veruit het meest op vochtige, door melkvee begraasde en/of bemeste graslanden en op (net bewerkt) akkerland. (BIJ12, 2017-015). Ten tijde van het terreinbezoek is de roek niet waargenomen. Ook zijn er geen nesten aangetroffen. Gezien de biotoopeisen die de vogel stelt en de aard van de inrichting in het plangebied is er geen essentieel leefgebied voor de roek. Voorkomen van een jaarrond beschermd nest van deze soort in het plangebied wordt hiermee uitgesloten.

Soorten met mogelijk een jaarrond beschermd nest (categorie 5)

Daarnaast zijn er categorie 5-vogelsoorten, waarvan de nesten alleen jaarrond zijn beschermd als zwaarwegende feiten of ecologische omstandigheden dat rechtvaardigen.

Dit laatste is op het plangebied niet van toepassing. Er zijn geen categorie 5 soorten te verwachten die zeldzaam zijn in de omgeving of onvoldoende nestgelegenheden hebben in de omgeving. Derhalve zijn er geen zwaarwegende feiten of ecologische omstandigheden die jaarronde bescherming rechtvaardigen.

Algemene vogelsoorten (artikel 3.1)

De vegetatie in het plangebied biedt een geschikt broedbiotoop voor algemeen voorkomende soorten zoals houtduif en merel. Gevolgen van het plan op deze soorten worden in Hoofdstuk 5 behandeld.

Zoogdieren

Vleermuizen

Bij het amoveren van bebouwing en het kappen van vooral oudere bomen dient te allen tijde rekening te worden gehouden met de mogelijke aanwezigheid van vleermuizen. Gebouwbewonende vleermuizen verblijven met name in spouwmuren, onder dakbetimmering, achter boeiborden of op zolders. Boombewonende vleermuizen verblijven in gaten, hopen of scheuren van voornamelijk grote bomen.

Gebouwbewonende vleermuizen

Het te slopen gebouw betreft een loods met enkelsteens muren. Er zijn geen spouwmuren aanwezig waarin vleermuizen kunnen verblijven. Ook het dak is ongeschikt bevonden voor bewoning door vleermuizen.

Boombewonende vleermuizen

Uit de bureaustudie komt naar voren dat in de omgeving van het plangebied boombewonende vleermuizen (gewone grootvleermuis, watervleermuis en grote dwergvleermuis) zijn waargenomen. Boombewonende vleermuizen verblijven in gaten, hopen of scheuren van voornamelijk grote bomen.

Bomen zijn belangrijke verblijfplaatsen voor vleermuizen, zowel in de zomer als in de winter. Allerlei holtes kunnen aantrekkelijk zijn voor vleermuizen, zoals verlaten spechtenholen of hopen die door rotting bij een afgebroken tak ontstaan zijn.

Om als goed vleermuisverblijf te dienen moet zo'n gat dan wel naar boven uitgerot zijn, zodat de vleermuizen boven de opening kunnen hangen. Ook losse stukken schors aan een boom kunnen een geschikte verblijfplaats vormen, net als vogel- of vleermuis kasten. De aanwezigheid van een kolonie vleermuizen in een boomholte is vaak zichtbaar door een spoor van urine dat uit de holte langs de boomstam naar beneden loopt en door uitwerpselen die op de grond gevonden worden.

Er staan enkele bomen in het plangebied. Deze zijn nauwkeurig afgezocht op het voorkomen van losse schors, holten of gaten. Deze zijn niet aangetroffen. De boombewonende vleermuis wordt door het gebrek aan geschikte bomen niet verwacht en kan worden uitgesloten uit het plangebied.

Overige (land)zoogdieren

Bunzing

Uit de bureaustudie komt de bunzing als waargenomen naar voren. De waarneming in de Croystraat is van een dood exemplaar. Wat verder van het plangebied af, in het landelijke gebied is een waarneming van een levend exemplaar.

De bunzing komt voor in allerlei verschillende landschapstypen, maar zijn voorkeur gaat uit naar een kleinschalig landschap met voldoende schuilmogelijkheden en water in de buurt. Dit kunnen oeverbegroeiingen, droge sloten, heggen, houtwallen, bosranden en akkerranden zijn, maar ook meer waterrijke gebieden zoals rietvelden of moerasgebieden. Daarnaast komt hij ook voor in vrij open terreinen, zoals weidegebieden met sloten. Vooral in de winter komt de bunzing ook wel in de buurt van boerderijen voor: daar kunnen ze tussen strobalen en op hooizolders warm blijven, en muizen en ratten bemachtigen (Bron: Bij12). Bij terreininspectie zijn geen sporen (uitwerpselen, pootafdrukken, hol) aangetroffen die duiden op aanwezigheid van de bunzing op of rond het perceel. Er is ook geen schuilplaats gevonden waar de bunzing verblijft. Echter gezien de oriëntatie van het plangebied zou het plangebied onderdeel uit kunnen maken van het leefgebied van de bunzing (vegetatie tot aan de grond en in de buurt van groene zones). In figuur 4.4 zijn de waarnemingen weergegeven van de afgelopen vijf jaar in de omgeving van het plangebied. In figuur 4.5 zijn afbeeldingen van de vegetatie weergegeven.

De bunzing gebruikt groene landschapselementen om zich te verplaatsen van het ene gebied naar het andere gebied en om te foerageren. Gezien de ligging en de aanwezige vegetatie kan het voorkomen van essentieel leefgebied van de bunzing niet zonder meer worden uitgesloten.

Gevolgen van het plan op deze soorten worden in Hoofdstuk 5 behandeld.

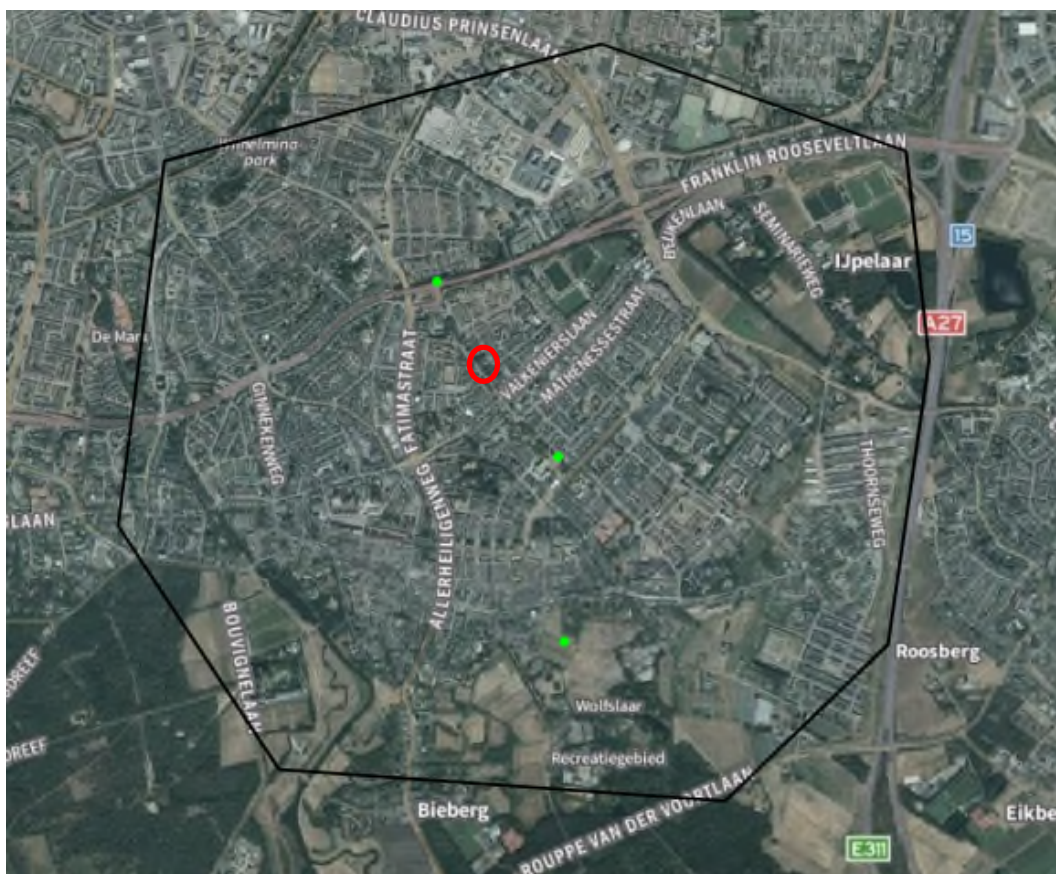

Figuur 4.4. Waarnemingen van Bunzing in groen aangegeven in de afgelopen vijf jaar (2015-2020). Plangebied rood omcirkeld. Bron: NDFF uitvoerportaal. (Disclaimer: Deze gegevens zijn vertrouwelijk en mogen niet worden verspreid).



Figuur 4.5. Vegetatie in het plangebied.

Eekhoorn

De eekhoorn is volgens de gegevens van NDFD diverse keren in een straal van 2,5 km rond het plangebied waargenomen. Voornamelijk ten zuiden en zuidwesten van het plangebied in de richting van Ulvenhout en het Mastbos wordt hij waargenomen. In de woonwijk wordt de eekhoorn een enkele keer waargenomen. De eekhoorn komt normaliter voor in loofbos, naaldbos of gemengd bos maar ook in tuinen, parken en houtwallen in de buurt van bos. Mits er voldoende voedsel beschikbaar is, komen ze ook in bebouwd gebied. Hun voorkeur gaat uit naar ouder bos (naaldbomen ouder dan 20 jaar en loofbomen ouder dan 40-80 jaar) omdat daar meer voedsel en nestgelegenheid is (zoogdiervereniging.nl). Binnen het plangebied staan bomen. De bomen binnen het plangebied zijn gecontroleerd op de aanwezigheid van eekhoornnesten. Deze zijn niet aangetroffen. Daarnaast biedt het plangebied niet de voorwaarden die de eekhoorn aan zijn leefgebied stelt. Het voorkomen van de eekhoorn in het plangebied kan worden uitgesloten. Er zijn geen effecten.

Steenmarter

De steenmarter is in de omgeving van het plangebied eenmaal waargenomen in de afgelopen vijf jaar. Dit betrof een dood exemplaar (verkeersslachtoffer). De steenmarter heeft een voorkeur voor steenachtige biotopen en schuilplaatsen, zoals steengroeven, rotsige hellingen en gebouwen. De steenmarter komt vooral voor in parklandschap, maar ook in volkomen bosloze gebieden, steengroeven en rotsige hellingen. Hij is vooral te vinden in de nabijheid van dorpen en boerderijen en tegenwoordig zelfs in grote steden (de steenmarter is een 'cultuurvolger'). Hij heeft een voorkeur voor gebieden met kleinschalige landbouw, met oude schuren, heggen en geriefhoutbosjes. Daarbij is de aanwezigheid van elementen zoals groenstroken, heggen, bosjes, greppels en bermen van belang, omdat de steenmarter daar zijn voedsel zoekt. De steenmarter heeft binnen zijn leefgebied soms wel tientallen schuilplaatsen, die hij echter niet allemaal even frequent gebruikt. Dit kunnen bijvoorbeeld boomholtes, takkenhopen, dichte struwelen, zolders of kruipruimtes zijn. Maar ook spouwmuren of ruimten onder de dakbedekkingen. De steenmarter kan al door openingen van 5-6 cm kruipen om bij een schuilplaats te komen. Tijdens het terreinbezoek zijn geen sporen gevonden die duiden op het voorkomen van een steenmarter (pootafdrukken, uitwerpselen). Echter, gezien de inrichting en toegankelijkheid van het plangebied; in de tuin zijn kleine fruitbomen aanwezig en veel heggen en schuilplaatsen in dichtbegroeide hoekjes, is de steenmarter niet zonder meer uit te sluiten. Gevolgen van het plan op deze soorten worden in Hoofdstuk 5 behandeld.

Amfibieën

Uit de bureaustudie komen verschillende amfibieën naar voren als waargenomen in de omgeving van het plangebied. Dit betreffen poelkikker, alpenwatersalamander en vinpootsalamander. Het grootste deel van het plangebied bestaat uit verharding. Hier is geen leefgebied voor amfibieën. In de tuin binnen het plangebied is een kleine vijver gelegen. De randen lopen echter redelijk steil af. De vijver en de tuin wordt niet geschikt geacht voor beschermde amfibieën. Zij voorzien niet

in de eisen die de soorten aan de leefomgeving stellen. Voorkomen van beschermde amfibieën in het plangebied is hiermee uitgesloten.

Vlinders

Teunisbloempijlstaart

De teunisbloempijlstaart komt naar voren uit de bureaustudie. Deze soort komt voor op open plekken in vochtige bossen, bosranden en warme open plaatsen. De waardplanten (wilgenroosje, teunisbloem, basterdwederik en kattenstaart) van de teunisbloempijlstaart zijn niet aangetroffen en ook niet te verwachten vanwege de grotendeels verharde omgeving en de aangeplante tuinplanten c.q. het strakke beheer van de tuin. Voorkomen van de teunisbloempijlstaart in het plangebied is hiermee uitgesloten.

4.2.3 Samenvatting beschermde soorten

Uit het terreinbezoek is gebleken dat de soorten weergegeven in Tabel 4.2 en die een beschermde status hebben in de Wet natuurbescherming mogelijk voor kunnen komen in het plangebied. In hoofdstuk 5 wordt nader op deze soorten in gegaan.

Tabel 4.2. Mogelijk aanwezige beschermde soorten in het plangebied.

Soort	Beschermingsregime	Aanwezigheid	Toelichting
Vogel met jaarrond beschermd nest huismus	Artikel 3.1	Waarschijnlijk	Mogelijk biedt de tuin in het plangebied een geschikt leefgebied voor de huismus in combinatie met de woningen rondom het plangebied
Vogel Algemeen voorkomende broedvogels	Artikel 3.1	Mogelijk	Vegetatie is geschikt voor nesten algemene broedvogels
Bunzing	Artikel 3.10	Nog onduidelijk	Mogelijk geschikt leefgebied
Steenmarter	Artikel 3.10	Nog onduidelijk	Mogelijk geschikt leefgebied

4.3 Beschermde gebieden

4.3.1 Natura 2000-gebieden

Plangebied ligt niet in Natura 2000-gebied. Het dichtstbijzijnde Natura 2000-gebied Ulvenhoutse Bos ligt op circa één kilometer afstand. Het Ulvenhoutse Bos is aangewezen als Habitatrichtlijn gebied en herbergt de volgende habitattypen:

H9120 - Beuken-eikenbossen met hulst

H9160A - Eiken-haagbeukenbossen (hogere zandgronden)

H91E0C - Vochtige alluviale bossen (beekbegeleidende bossen).

Dit betreffen stikstofgevoelige habitattypen.

Daarnaast liggen op circa acht kilometer afstand het Natura 2000-gebieden Heesbossen, Vallei van Marke en Merkske en Ringven met valleigronden langs de Heerlese Loop. Deze laatst genoemde gebieden betreffen Belgisch gebied waarvoor nog geen habitattypen aangewezen zijn.



Figuur 4.6. Kaartje met Natura 2000-gebieden in de omgeving van het plangebied. Locatie plangebied met "i" aangegeven. Bron: AERIUS Calculator.

4.3.2 Natuurnetwerk Nederland

In het plangebied is geen NNN-gebied aanwezig. Het dichtstbijzijnde NNN-gebied is op circa een kilometer zuiden van het plangebied gelegen.

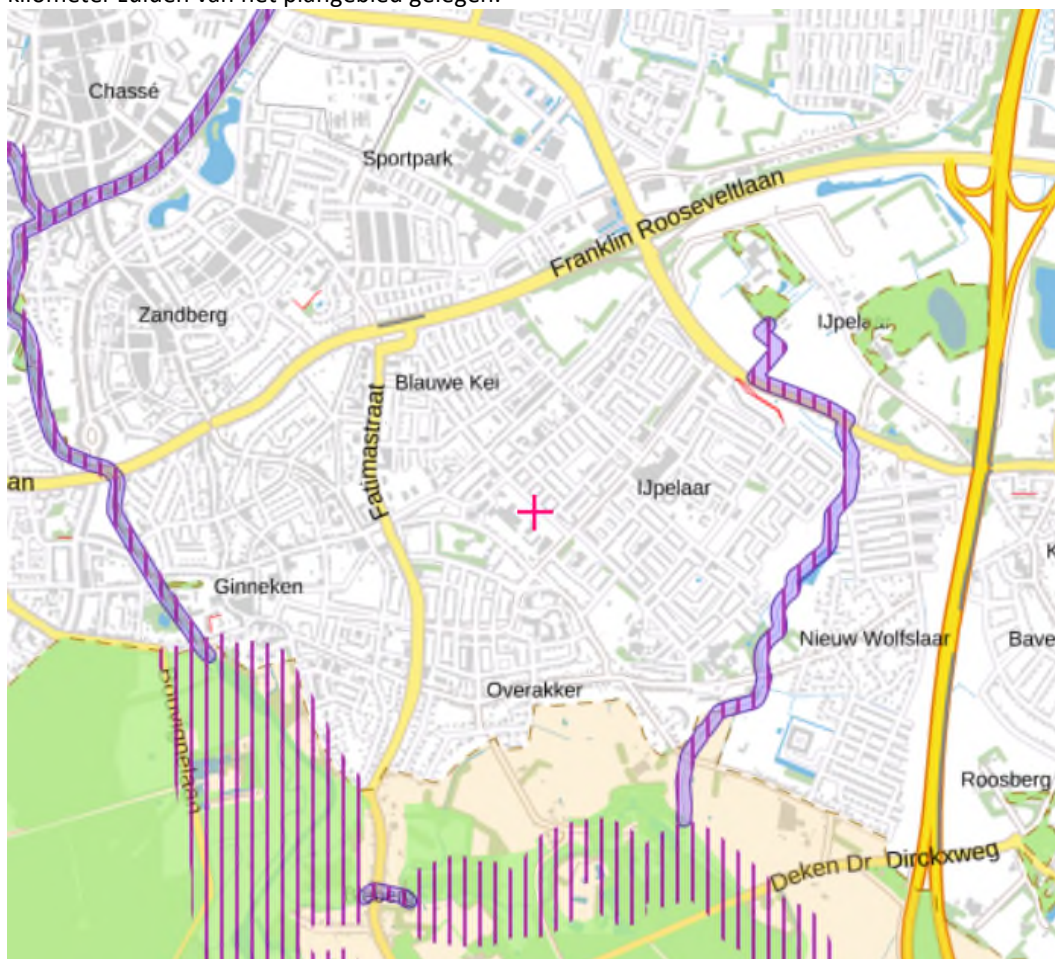

Figuur 4.7. Afbeelding van NNN en Blauwe Mantel gebieden in de omgeving van het plangebied. Ligging locatie plangebied met "+" aangegeven. Bron: Viewer Interim Omgevingsvergunning Noord-Brabant.

4.3.3 Bescherming van houtopstanden

In het plangebied staan enkele bomen. Deze staan in de tuin van de huidige bewoner. De bomen worden waarschijnlijk gekapt als gevolg van het voornemen.

De bomen staan binnen de bebouwde kom van de gemeente Breda. . Daarmee vallen de bomen niet onder de bescherming van houtopstanden ingevolge de Wet natuurbescherming; deze heeft alleen geldigheid buiten de grens bebouwde kom Boswet / Houtopstanden Wnb. Met het realiseren van het plan worden deze bomen waarschijnlijk gekapt. De gemeente Breda heeft een bomenkaart, welke online te raadplegen is. Hierop staan alle bomen die kapvergunning plichtig zijn. De bomen in het plangebied staan niet op de bomenlijst van de gemeente Breda. Dit betekent dat er geen kapvergunning hoeft worden aangevraagd.

5 Toetsing

In [paragraaf 5.1](#) is de effectbepaling van het plan gegeven. In [paragraaf 5.2](#) worden de werkzaamheden getoetst aan de soortenbescherming (Wnb). Indien vervolgstappen aan de orde zijn, is dit aangeven in een tekstkader. In [paragraaf 5.3](#) wordt het plan getoetst aan het beschermingsregime van het NNN-gebied en de Wet natuurbescherming (Wnb).

5.1 Effectbepaling plan

De volgende biotopen worden beïnvloed door het voornemen:

- *De vegetatie wordt verwijderd in het plangebied*
- *Het perceel wordt grotendeels bebouwd, hiermee verdwijnt het open karakter*

5.2 Toetsing effect op beschermde soorten

5.2.1 Vogels

Jaarrond beschermde nesten

De tuin in het plangebied is mogelijk onderdeel van het essentieel leefgebied van huismussen. Voornoemde soort is beschermd onder de Vogelrichtlijn (artikel 3.1) onder de wet Natuurbescherming.

In de uitvoeringsfase gaat bij slopen, bouwrijp maken en de bouw van de woningen, mogelijk essentieel leefgebied verloren voor deze soort. Volgens de Wnb is onder artikel 3.1 lid 2 bepaald dat “Het verboden is opzettelijk nesten, rustplaatsen en eieren van vogels als bedoeld in het eerste lid te vernielen of te beschadigen, of nesten van vogels weg te nemen”.

Met het verwijderen van de vegetatie, het slopen en de plaatsen bouwwerken kan mogelijk een overtreding op deze bepalingen uit de Wnb worden begaan. Het is daarom belangrijk uitsluitend te verkrijgen over het al dan niet aanwezig zijn van voornoemde soorten in de woningen. Meer duidelijkheid kan worden verkregen met een nader onderzoek.

Nader onderzoek

Om bij de voorbereiding van de realisatie te bepalen of eventuele verbodsbepalingen van de Wet natuurbescherming overtreden worden, is tijdig en nauwkeurig inzicht noodzakelijk in het daadwerkelijke gebruik en de functie van het plangebied voor de huismus. Dit dient onderzocht te worden aan de hand van het geldende soortprotocol/kennisdocument van BIJ12, 2017ab). Nader onderzoek, conform het kennisdocument (BIJ12, 2017ab), vindt in het voorjaar plaats (huismus: tweemaal in de optimale periode 1 april – 15 mei).

Ontheffing aanvragen

Indien daadwerkelijk sprake is van essentieel leefgebied dan dient een ontheffingsprocedure doorlopen te worden. Daadwerkelijke verblijfplaatsen mogen niet zonder ontheffing en maatregelen aangetast worden. Een dergelijke procedure kan enkel doorlopen worden als volgens het geldende protocol onderzoek is gedaan.

De werkzaamheden kunnen enkel uitgevoerd worden indien hiervoor een ontheffing Wet natuurbescherming is verleend door de Provincie Noord-Brabant. Bij een ontheffingsaanvraag wordt door het bevoegd gezag getoetst of de soort niet onnodig wordt geschaad en of er voldoende maatregelen getroffen worden. Wanneer het bevoegd gezag akkoord is met de werkwijze omtrent de werkzaamheden en de huismus, wordt een ontheffing (vaak onder voorwaarden) verleend. Een dergelijke procedure neemt circa 20 weken in beslag. Daarboven op

geldt een periode van 6 weken dat de ontheffing ter inzage ligt (en waarin bezwaar gemaakt kan worden).

Aangezien vogels vallen onder artikel 3.1 van de Wnb kan een ontheffing enkel verleend worden indien wordt voldaan aan elk van de volgende voorwaarden (Wnb artikel 3.3, lid 4):

- a: er bestaat geen andere bevredigende oplossing;
- b: zij is nodig in een van in de wet genoemde belangen uit artikel 3.3;
- c: er wordt geen afbreuk gedaan aan het streven de populaties van de betrokken soort in hun natuurlijke verspreidingsgebied in een gunstige staat van instandhouding te laten voortbestaan.

Ad a: Aangezien de voorgenomen ontwikkeling locatie specifiek is en het resultaat is van een uitgebreid voortraject waarbij na verschillende afwegingen voorliggend plan tot stand is gekomen, is er geen andere bevredigende oplossing voorhanden.

Ad b: Wat betreft het belang zal de ontwikkeling naar verwachting aanspraak kunnen maken op belang 1; "in het belang van de volksgezondheid of de openbare veiligheid "

Het voornemen is van groot openbaar belang voor redenen van openbare veiligheid.

Ad c: Er kan, door het treffen van maatregelen, worden voorkomen dat sprake is van een afbreuk aan de staat van instandhouding. De te treffen maatregelen bestaan (bij aanwezigheid van de soort(en)) uit het aanbieden van alternatieve verblijfplaatsen en het werken buiten de kwetsbare seizoenen.

Het bovenstaande in acht nemend is de conclusie dat voldaan kan worden aan de criteria om een ontheffing te verlenen zodat de potentiële aanwezigheid van verblijfplaatsen voor de vogels geen belemmering vormt voor de uitvoerbaarheid van het bestemmingsplan.

Algemene broedvogels

Alle in gebruik zijnde nesten van vogelsoorten in Nederland zijn beschermd onder de Wet natuurbescherming (artikel 3.1). Met de meeste broedvogels kan echter in het algemeen relatief eenvoudig rekening worden gehouden door kap- en sloopwerkzaamheden niet uit te voeren in de broedtijd (circa maart tot en met juli²) en indien concrete broedgevallen aanwezig zijn. Op deze wijze zijn geen belemmeringen vanuit de Wet Natuurbescherming aan de orde.

Zo kunnen in het plangebied nesten gebouwd worden door (algemeen voorkomende) soorten met name in opgaande vegetatie). Indien nesten aanwezig zijn mogen deze tijdens de broedperiode (en wanneer deze in gebruik zijn) niet verwijderd of verstoord worden.

Indien het niet mogelijk is om buiten het broedseizoen om te werken dan dient het plangebied (waar de werkzaamheden plaatsvinden) vóór het broedseizoen ongeschikt gemaakt te worden voor (broed)vogels. Mocht dit niet mogelijk zijn dan dient vooraf aan de werkzaamheden het plangebied gecontroleerd te worden op de aanwezigheid van broedvogels door een erkend ecooloog. Indien vastgesteld wordt dat sprake is van actuele broedgevallen binnen het plangebied dan worden locatiespecifieke maatregelen voorgesteld en/of wordt het plangebied niet vrijgegeven en dienen de werkzaamheden uitgesteld te worden totdat het nest niet meer in gebruik is.

² Voor het broedseizoen wordt in het kader van de wet geen standaardperiode gehanteerd. Het broedseizoen is afhankelijk van klimatologische omstandigheden; dit houdt in dat het seizoen eerder dan wel later van start kan gaan en eerder dan wel later kan eindigen. Van belang is of er broedgevallen aanwezig zijn.

5.2.2 Zoogdieren

5.3 Zoogdieren

Bunzing

In de provincie Noord-Brabant zijn de kleine marterachtigen (bunzing, hermelijn en wezel) niet vrijgesteld en dus beschermd volgens de Wnb (artikel 3.10). De bunzing wordt mogelijk verwacht vanwege de biotoopeigenschappen die aanwezig zijn in het plangebied en de aanwezigheid van de bunzing in de omgeving van het plangebied.

Om inzicht te krijgen in te treffen maatregelen wordt geadviseerd onderzoek uit te voeren naar het gebruik van het plangebied door de bunzing (zie tekstkader hieronder).

Nader onderzoek bunzing.

Een nader onderzoek dient te worden uitgevoerd volgens de werkwijze beschreven in de Handreiking kleine marterachtigen (Provincie Noord-Brabant). In de Handreiking Kleine Marters in relatie tot soortbescherming zijn verschillende methoden voor het waarnemen van kleine marterachtigen beschreven.

Het onderzoek kan worden uitgevoerd in de periode tussen april en augustus of in de periode tussen september en maart. Een onderzoek duurt 6 weken.

Steenmarter

De steenmarter is beschermd onder artikel 3.10 van de Wnb. De steenmarter wordt mogelijk verwacht vanwege de aanwezige biotoopeisen en de waarneming uit de omgeving.

Om inzicht te krijgen in te treffen maatregelen wordt geadviseerd onderzoek uit te voeren naar het gebruik van het plangebied door de steenmarter.

Nader onderzoek steenmarter.

Een nader onderzoek dient te worden uitgevoerd door een deskundig ecooloog met aantoonbare ervaring met deze soort.

Het onderzoek kan worden uitgevoerd in de periode tussen april en augustus of in de periode tussen september en maart. Een onderzoek duurt 6 weken.

Wanneer uit het nader onderzoek blijkt dat bunzing en/of steenmarter voorkomen in het plangebied kunnen de voorgenomen activiteiten leiden tot verbodsovertredingen van de Wnb artikel 3.10. Om dit te voorkomen moet een mitigatieplan worden opgesteld door een deskundig ecooloog en vervolgens dient een ontheffingsaanvraag met het plan voor de mitigerende maatregelen te worden ingediend bij de omgevingsdienst Brabant Noord. Door de mitigerende maatregelen hoeft het voorkomen van kleine marterachtigen geen belemmering te vormen voor het verkrijgen van een ontheffing.

Een ontheffing of een vrijstelling wordt uitsluitend verleend, indien is voldaan aan elk van de volgende voorwaarden uit artikel 3.8 van de Wnb:

- a. er bestaat geen andere bevredigende oplossing;
- b. zij is nodig:
 1. in het belang van de bescherming van de wilde flora of fauna, of in het belang van de instandhouding van de natuurlijke habitats;

2. ter voorkoming van ernstige schade aan met name de gewassen, veehouderijen, bossen, visgronden, wateren of andere vormen van eigendom;
 3. in het belang van de volksgezondheid, de openbare veiligheid of andere dwingende redenen van groot openbaar belang, met inbegrip van redenen van sociale of economische aard en met inbegrip van voor het milieu wezenlijke gunstige effecten.
- c. er wordt geen afbreuk gedaan aan het streven de populaties van de betrokken soort in hun natuurlijke verspreidingsgebied in een gunstige staat van instandhouding te laten voortbestaan.

Ad a: Aangezien de voorgenomen ontwikkeling locatie specifiek is en het resultaat is van een uitgebreid voortraject waarbij na verschillende afwegingen voorliggend plan tot stand is gekomen, is er geen andere bevredigende oplossing voorhanden.

Ad b: Wat betreft het belang zal de ontwikkeling naar verwachting aanspraak kunnen maken op belang 3; "in het belang van de volksgezondheid of de openbare veiligheid "

Het voornemen is van groot openbaar belang voor redenen van openbare veiligheid.

Ad c: Er kan, door het treffen van maatregelen, worden voorkomen dat sprake is van een afbreuk aan de staat van instandhouding. De te treffen maatregelen bestaan (bij aanwezigheid van de soort(en)) uit het aanbieden van alternatieve verblijfplaatsen en het werken buiten de kwetsbare seizoenen.

Concluderend: de soortbescherming uit de Wet natuurbescherming vormt geen belemmering voor het vaststellen van het plan wat betreft de buning en steenmarter.

5.4 Effecten op beschermde gebieden

5.4.1 Effecten op Natura 2000-gebieden

Uit de bureaustudie blijkt dat binnen een kilometer afstand van het plangebied een Natura 2000-gebied ligt. Het betreft het Ulvenhoutse Bos. Het gebied ligt buiten het invloedsgebied van het project wat betreft verdroging of geluid- en lichtverstoring. Vanwege de afstand, de geringe omvang van de werkzaamheden in het projectgebied, worden geen effecten op soorten, habitats van soorten of habitattypen in het Natura 2000-gebied door deze en andere factoren verwacht. Met uitzondering van de effecten van stikstofdepositie.

Stikstofdepositie

De uitvoering van de werkzaamheden gaan gepaard met stikstofemissie als gevolg van de inzet van gemotoriseerd materieel en sloop- en bouwwerkzaamheden. Dit leidt mogelijk tot een tijdelijke toename van stikstofdepositie in nabij gelegen Natura 2000-gebieden. De mate waarin deze stikstofdepositie een probleem vormt voor deze Natura 2000-gebieden is afhankelijk van de hoogte van de depositiebijdrage, in combinatie met de stikstofgevoeligheid van betreffend gebieden en de mate waarin sprake is van een overbelaste situatie rondom stikstof.

De enige manier om inzicht te krijgen in de aard en omvang van het effect van stikstofdepositie als gevolg van de werkzaamheden, is het uitvoeren van een stikstofberekening met behulp van AERIUS Calculator. Wij adviseren dan ook om een dergelijke berekening uit te voeren.

5.4.2 Effecten op het Natuurnetwerk Nederland (NNN)

Voor wat betreft de NNN is bij directe en indirecte aantasting sprake van vervolgstappen, waaronder compensatie. Er bevindt zich geen NNN binnen het plangebied. Er is van directe aantasting van de NNN dan ook geen sprake. In de omgeving van het plangebied liggen wel NNN-gebieden. Ook significant negatieve effecten op de wezenlijke kenmerken en waarden van de NNN in de nabijheid van het plan kunnen worden uitgesloten. De ontwikkeling in het plangebied

heeft geen effect op de directe omgeving van het plangebied. Vanuit dit oogpunt zijn er voor NNN geen belemmeringen. Het NNN-beleid staat de uitvoering van het plan niet in de weg.

5.4.3 Bescherming van houtopstanden

De bomen die gekapt worden bij de uitvoering van het voornemen vallen niet onder bescherming van de Wet natuurbescherming, aangezien ze zijn gelegen binnen de grens van de bebouwde kom. Ook staan ze niet vermeld op de bomenkaart van beschermde bomen van de gemeente Breda. Er is om die reden geen kapvergunning nodig.

6 Bronnen

Bos, F.G., Bosveld, M.A., Groenendijk, D.G., Van Swaay, C.A.M. & Wynhoff, I., 2006. De dagvlinders van Nederland - verspreiding en bescherming. Nederlandse Fauna 7. Nationaal Natuurhistorisch Museum Naturalis, KNNV Uitgeverij & EISNederland, in samenwerking met De Vlinderstichting, Wageningen.

BIJ12, 2017. Kennisdocument 2017 a en b en 2017-05.

Creemers, R.C.M. en Delft, J.J.C.W. van (RAVON) (redactie), 2009. De Amfibieën en Reptielen van Nederland. Nederlandse Fauna Deel 9. Nationaal Natuurhistorisch Museum Naturalis, European Invertebrate Survey – Nederland, Leiden.

Limpens, H., Regelink, J., en Koelman, R. (2010). Vleermuizen en planologie. Zoogdiervereniging, Arnhem.

Ministerie van Landbouw, Natuur en Voedselkwaliteit, 2009. Aangepaste lijst jaarrond beschermde vogelnesten ontheffing Flora- en faunawet ruimtelijke ingreep. Augustus 2009.

Overig:

NDFF

Zoogdiervereniging

Vogelbescherming

Bijlagen

Bijlage 1: Wettelijk kader

Een van de doelen van de Wnb is de bescherming van inheemse flora en fauna. Vanuit deze wet is bij ruimtelijke ingrepen de initiatiefnemer verplicht op de hoogte te zijn van de mogelijk voorkomende beschermde natuurwaarden binnen het projectgebied. Het uitgangspunt van de wet is dat geen schade mag worden toegebracht aan beschermde soorten, tenzij dit uitdrukkelijk is toegestaan (het 'nee, tenzij' – principe). Bepaalde handelingen, waaronder ruimtelijke ingrepen, waarbij beschermde soorten in het geding zijn, zijn slechts bij uitzondering en onder voorwaarden mogelijk. Hieronder wordt uitgelegd welke verbodsbepalingen gelden, welke vrijstellingen er gelden en op welke gronden ontheffingen kunnen worden aangevraagd.

Verbodsbepalingen soortbescherming

In de Wnb is soortbescherming opgedeeld in drie categorieën. Voor elke categorie gelden verschillende verbodsbepalingen die onder andere zijn vermeld in artikel 3.1, 3.5 en 3.10 van de Wnb. In het tekstkader van deze Bijlage (zie volgende pagina) staan de artikelen uitgeschreven. Het gaat om de volgende drie categorieën:

- soorten van de Vogelrichtlijn;
- soorten van de Habitatrichtlijn, inclusief bijlage I en II uit Verdrag van Bern en bijlage I uit Verdrag van Bonn;
- 'andere soorten' (onderdeel A 'fauna' en onderdeel B 'flora'), oftewel de Nationale soorten.

Voor soorten vallend onder bovenstaande beschermingsregimes geldt dat ze in principe niet (opzettelijk) gedood en verstoord mogen worden, ook verblijfplaatsen mogen niet vernietigd worden. Bij Vogelrichtlijnsoorten is opgenomen dat verstoring is toegestaan indien de verstoring niet van wezenlijke invloed is op de staat van instandhouding van de desbetreffende soort. Dit geldt echter niet voor Habitatrichtlijnsoorten, inclusief bijlage I en II Bern en bijlage I Bonn (zie Tabel A van deze bijlage voor een uiteenzetting van soorten. Voor de 'andere soorten' geldt dat verstoring is toegestaan. Soorten die zijn opgenomen in bijlage A en B van de Wnb ('andere soorten') zijn opgenomen in tabel B en C van deze Bijlage.

Verbodsbepalingen Wet natuurbescherming artikel 3.1, 3.5 en 3.10

Artikel 3.1 Beschermingsregime soorten Vogelrichtlijn

1. Het is verboden opzettelijk van nature in Nederland in het wild levende vogels van soorten als bedoeld in artikel 1 van de Vogelrichtlijn te doden of te vangen.
2. Het is verboden opzettelijk nesten, rustplaatsen en eieren van vogels als bedoeld in het eerste lid te vernielen of te beschadigen, of nesten van vogels weg te nemen.
3. Het is verboden eieren van vogels als bedoeld in het eerste lid te rapen en deze onder zich te hebben.
4. Het is verboden vogels als bedoeld in het eerste lid opzettelijk te storen.
5. Het verbod, bedoeld in het vierde lid, is niet van toepassing indien de storing niet van wezenlijke invloed is op de staat van instandhouding van de desbetreffende vogelsoort.

Artikel 3.5 Beschermingsregime soorten Habitatrichtlijn

1. Het is verboden in het wild levende dieren van soorten, genoemd in bijlage IV, onderdeel a, bij de Habitatrichtlijn, bijlage II bij het Verdrag van Bern of bijlage I bij het Verdrag van Bonn, met uitzondering van de soorten, bedoeld in artikel 1 van de Vogelrichtlijn, in hun natuurlijk verspreidingsgebied opzettelijk te doden of te vangen.
2. Het is verboden dieren als bedoeld in het eerste lid opzettelijk te verstoren.
3. Het is verboden eieren van dieren als bedoeld in het eerste lid in de natuur opzettelijk te vernielen of te rapen.
4. Het is verboden de voortplantingsplaatsen of rustplaatsen van dieren als bedoeld in het eerste lid te beschadigen of te vernielen.
5. Het is verboden planten van soorten, genoemd in bijlage IV, onderdeel b, bij de Habitatrichtlijn of bijlage I bij het Verdrag van Bern, in hun natuurlijke verspreidingsgebied opzettelijk te plukken en te verzamelen, af te snijden, te ontwortelen of te vernielen.

Artikel 3.10 Beschermingsregime andere soorten

1. Onverminderd artikel 3.5, eerste, vierde en vijfde lid, is het verboden:
 - a. in het wild levende zoogdieren, amfibieën, reptielen, vissen, dagvlinders, libellen en kevers van de soorten, genoemd in de bijlage, onderdeel A, bij deze wet, opzettelijk te doden of te vangen;
 - b. de vaste voortplantingsplaatsen of rustplaatsen van dieren als bedoeld in onderdeel a opzettelijk te beschadigen of te vernielen, of
 - c. vaatplanten van de soorten, genoemd in de bijlage, onderdeel B, bij deze wet, in hun natuurlijke verspreidingsgebied opzettelijk te plukken en te verzamelen, af te snijden, te ontwortelen of te vernielen.
2. Artikel 3.8, met uitzondering van het derde en vierde lid, is van overeenkomstige toepassing op de verboden, bedoeld in het eerste lid, met dien verstande dat, in aanvulling op de redenen, genoemd in het vijfde lid, onderdeel b, de noodzaak voor de ontheffing of vrijstelling ook verband kan houden met handelingen:
 - a. in het kader van de ruimtelijke inrichting of ontwikkeling van gebieden, daaronder begrepen het daarop volgende gebruik van het ingerichte of ontwikkelde gebied;
 - b. ter voorkoming van schade of overlast, met inbegrip van schade aan sportvelden, schietterreinen, industrieterreinen, kazernes, of begraafplaatsen;
 - c. ter beperking van de omvang van de populatie van dieren, in verband met door deze dieren ter plaatse en in het omringende gebied veelvuldig veroorzaakte schade of in verband met de maximale draagkracht van het gebied waarin de dieren zich bevinden;
 - d. ter voorkoming of bestrijding van onnodig lijden van zieke of gebrekkige dieren;
 - e. in het kader van bestendig beheer of onderhoud in de landbouw of bosbouw;
 - f. in het kader van bestendig beheer of onderhoud aan vaarwegen, watergangen, waterkeringen, waterstaatswerken, oevers, vliegvelden, wegen, spoorwegen of bermen, of in het kader van natuurbeheer;
 - g. in het kader van bestendig beheer of onderhoud van de landschappelijke kwaliteiten van een bepaald gebied, of
 - h. in het algemeen belang.
3. De verboden, bedoeld in het eerste lid, onderdelen a, en b, zijn niet van toepassing op de bosmuis, de huisspitsmuis en de veldmuis voor zover deze dieren zich in of op gebouwen of daarbij behorende erven of roerende zaken bevinden.

Tabel A. Soorten die vallen onder artikel 3.5 (Habitatrichtlijn bijlage IV, Bern bijlage II, Bonn bijlage I).

Soortgroep	Nederlandse naam	Soortgroep	Nederlandse naam
Amfibieën	boomkikker	Zoogdieren <i>landzoogdieren</i>	hamster
	geelbuikvuurpad		otter
	heikikker		bever
	kamsalamander		hazelmuis
	knoflookpad		lynx
	rugstreppad		noordse woelmuis
	vroedmeesterpad		wilde kat
	poelkikker		wolf
Dagvlinders	moerasparelmoervlinder	Zoogdieren <i>vleermuizen</i>	baardvleermuis
	apollovlinder		bechsteins vleermuis
	boszandoog		bosvleermuis
	donker pimperlblauwtje		brandts vleermuis
	grote vuurvlinder		franjestaat
	pimperlblauwtje		gewone grootoorvleermuis
	tijmblauwtje		grijze grootoorvleermuis
zilverstreephooibeestje	grote hoefijzerneus		
Haften	oeveraas		grote rosse vleermuis
Kevers	brede geelrandwaterroofkever		ingekorven vleermuis
	gestreepte waterroofkever		kleine dwergvleermuis
	juchtleerkever		kleine hoefijzerneus
	vermiljoenkever		laatvlieger
Libellen	mercurwaterjuffer		meervleermuis
	bronslibel	mopsvleermuis	
	gaffellibel	noordse vleermuis	
	gevlekte witsnuitlibel	rosse vleermuis	
	groene glazenmaker	ruige dwergvleermuis	
	noordse winterjuffer	tweekleurige vleermuis	
	oostelijke witsnuitlibel	vale vleermuis	
	rivierrombout	watervleermuis	
	sierlijke witsnuitlibel	gewone dwergvleermuis	
Nachtvlinders	teunisbloempijlstaart	Zoogdieren <i>zeezoogdieren</i>	walrus
Reptielen	Dikkopschildpad, kemp's zee-schildpad, lederschildpad, soepschildpad		Bultrug, gewone vinvis
	gladde slang		bruinvis dwergpotvis
	muurhagedis		gestreepte dolfin
	zandhagedis		gewone dolfin
Sporenplanten	geel schorpioenmos		gewone spitsdolfijn
	tonghaarmuts		grijze dolfin
	kleine vlotvaren		kleine zwaardwalvis
Vissen	steur		narwal
	houting		orka
Weekdieren	bataafse stroommossel		tuumelaar
	platte schijfhoen		witflankdolfijn, witsnuitdolfijn
Zaadplanten	liggende raket, zomerschroeforchis		noordse vinvis, potvis
	drijvende waterweegbree		butskop
	groenknolorchis	dwergvinvis	
	kruiwend moerasscherm	griend, witte dolfin	
		spitsdolfijn van gray	

Tabel B. "Overige Soorten" onderdeel A behorend bij artikel 3.10, eerste lid, onderdeel a.

Soortgroep	Nederlandse naam	Soortgroep	Nederlandse naam
Amfibieën	Alpenwatersalamander	Vissen	Beekdonderpad
	Bruine kikker*		Beekprik
	Gewone pad*		Elrits
	Kleine watersalamander*		Europese rivierkreeft
	Meerkikker*		Gestippelde alver
	Middelste groene kikker*		Grote modderkruiper
	Vinpootsalamander		Kwabaal
	Vuursalamander		
Dagvlinders	Aardbeivlinder	Zoogdieren	Aardmuis*
	Bosparelmoervlinder		Boommarter
	Bruin dikkopje		Bosmuis*
	Bruine eikenpage		Bunzing**
	Donker pimperlblauwtje		Damhert
	Duinparelmoervlinder		Das
	Gentiaanblauwtje		Dwergmuis*
	Grote parelmoervlinder		Dwergspitsmuis*
	Grote vos		Edelhert
	Grote vuurvlinder		Eekhoorn
	Grote weerschijnvlinder		Egel*
	Iepenpage		Eikelmuis
	Kleine heivlinder		Gewone bosspitsmuis*
	Kleine ijsvogelvlinder		Gewone zeehond
	Kommavlinder		Grote bosmuis
	Pimperlblauwtje		Grijze zeehond
	Sleedoornpage		Haas*
	Spiegeldikkopje		Hermelijn**
	Veenbesblauwtje		Huisspitsmuis*
	Veenbosparelmoervlinder		Konijn*
Veenhooibeestje	Molmuis		
Veldparelmoervlinder	Ondergrondse woelmuis*		
Zilveren maan	Ree*		
Reptielen	Adder	Rosse woelmuis*	
	Hazelworm	Steenmarter	
	Levendbarende hagedis	Tweekleurige bosspitsmuis*	
	Ringslang	Veldmuis*	
Libellen	Beekkrombout	Veldspitsmuis*	
	Bosbeekjuffer	Vos*	
	Donkere waterjuffer	Waterspitsmuis	
	Gevlekte glanslibel	Wezel**	
	Gewone bronlibel	Wild zwijn	
	Hoogveenglanslibel	Woelrat*	
	Kempense heidelibel		
	Speerwaterjuffer	Kevers	
		Vliegend hert	

Soorten met een asterisk (*) zijn opgenomen in provinciale vrijstellingen. Soorten met een dubbele asterisk (**) zijn in alle provincies, behalve Noord-Holland en Noord-Brabant, vrijgesteld. In Limburg is daarnaast de molmuis vrijgesteld, in Friesland de steenmarter en in Noord-Brabant het wild zwijn. Voor Limburg geldt dat in bepaalde perioden van het jaar de hazelworm, levendbarende hagedis, steenmarter en de eekhoorn vrijgesteld zijn.

Tabel C. "Overige Soorten" onderdeel B behorend bij artikel 3.10, eerste lid, onderdeel c.

Soortgroep	Nederlandse naam	Nederlandse naam	Nederlandse naam
Planten	Akkerboterbloem	Groensteel	Roggelelie
	Akkerdoornzaad	Groot spiegelklokje	Rood peperboompje
	Akkerogentroost	Grote bosaardbei	Rozenkransje
	Beklierde ogentroost	Grote leeuwenklauw	Ruw parelzaad
	Berggamander	Honingorchis	Scherpkruid
	Bergnachtorchis	Kalkboterbloem	Schubvaren
	Blaasvaren	Kalketrip	Schubzegge
	Blauw guichelheil	Karhuizeranjer	Smalle raai
	Bokkenorchis	Karwijselie	Spits havikskruid
	Bosboterbloem	Kleine ereprijs	Steenbraam
	Bosdravik	Kleine Schorseneer	Stijve wolfsmelk
	Brave hendrik	Kleine wolfsmelk	Stofzaad
	Brede wolfsmelk	Kluwenklokje	Tengere distel
	Breed wollegras	Knollathyrus	Tengere veldmuur
	Bruinrode wespenorchis	Knolspirea	Trosgamander
	Dennenorchis	Korensla	Veenbloembies
	Dreps	Kranskarwij	Vliegenorchis
	Echte gamander	Kruiptijm	Vroege ereprijs
	Franjementiaan	Lange zonnedauw	Wilde averuit
	Geelgroene wespenorchis	Liggende ereprijs	Wilde ridderspoor
	Geplooide vrouwenmantel	Moerasgamander	Wilde weit
	Getande veldsla	Muurbloem	Wolfskers
	Gevlekt zonneroosje	Naakte lathyrus	Zandwolfsmelk
	Glad biggenkruid	Naaldenkervel	Zinkviooltje
	Gladde zegge	Pijlscheefkalk	Zweedse kornoelje
	Groene nachtorchis		

Zorgplicht

In de Wet natuurbescherming is in artikel 1.11 de zorgplicht opgenomen. In het tekstkader hieronder staat het wetsartikel uitgeschreven.

Artikel 1.11

1. Een ieder neemt voldoende zorg in acht voor Natura 2000-gebieden, bijzondere nationale natuurgebieden en voor in het wild levende dieren en planten en hun directe leefomgeving.
2. De zorg, bedoeld in het eerste lid, houdt in elk geval in dat een ieder die weet of redelijkerwijs kan vermoeden dat door zijn handelen of nalaten nadelige gevolgen kunnen worden veroorzaakt voor een Natura 2000-gebied, een bijzonder nationaal natuurgebied of voor in het wild levende dieren en planten:
 - a. dergelijke handelingen achterwege laat, dan wel
 - b. indien dat achterwege laten redelijkerwijs niet kan worden gevegd, de noodzakelijke maatregelen treft om die gevolgen te voorkomen, of
 - c. voor zover die gevolgen niet kunnen worden voorkomen, deze zoveel mogelijk beperkt of ongedaan maakt.
3. Het eerste lid is niet van toepassing op handelen of nalaten in overeenstemming met het bij of krachtens deze wet of de Visserijwet 1963 bepaalde.

De zorgplicht houdt in dat planten en dieren niet onnodig vernield/gedood of verstoord mogen worden. Dit betekent dat handelingen (of het nalaten hiervan) waarvan men weet, of redelijkerwijs kan vermoeden, dat ze nadelig zijn voor planten en/of dieren niet mogen worden uitgevoerd. Wanneer dergelijke handelingen toch uitgevoerd moeten worden, moeten maatregelen, voor zover dit in redelijkheid kan, worden genomen om de nadelige gevolgen te voorkomen of zoveel mogelijk te beperken. Er dient bijvoorbeeld zo gewerkt te worden dat dieren kunnen ontsnappen en het kan nodig zijn om soorten te verplaatsen (bijvoorbeeld planten en amfibieën). Deze algemene zorgplicht geldt voor elke soort en elk individu in Nederland.

Vrijstellingen

Onder bepaalde voorwaarden geldt een algemene vrijstelling of een ontheffingsplicht van de verbodsbepalingen in de Wnb. Welke voorwaarden verbonden zijn aan de vrijstelling of ontheffing hangt af van de dier- of plantensoorten die voorkomen in het onderzoeksgebied en de provincie waarin de activiteit plaatsvindt. Hiertoe worden verschillende beschermingsregimes onderscheiden.

Provinciale Vrijstelling Nationale soorten ('andere soorten').

Met betrekking tot de 'andere soorten' zijn per provincie beleidsregels opgesteld waarin voor een deel van deze soorten vrijstelling is verleend. Het Rijk heeft ook een vrijstelling gemaakt voor projecten die vallen onder hun bevoegdheid (projecten van nationaal belang). Zoals ook te herleiden is uit de tabel (tabellen A en B), hangt het per provincie af welke soort is vrijgesteld van de verbodsbepalingen in artikel 3.10, ook de grond waarvoor een vrijstelling geldt kan ook variëren tussen provincies..

Indien de Nationale soorten niet zijn vrijgesteld en daarmee het voornemen de gestelde verboden in artikel 3.10 overtreedt, dient een ontheffing aangevraagd te worden bij de provincie waarin het voornemen plaatsvindt.

Ontheffingen

Indien een soort niet onder een vrijstelling valt of niet gewerkt kan worden volgens een gedragscode, dient er een ontheffing te worden aangevraagd. Deze moet ingediend worden bij het bevoegd gezag. Dit is de provincie waarin de activiteit plaatsvindt.

Een ontheffingsaanvraag wordt getoetst aan drie criteria:

1. Er bestaat geen andere bevredigende oplossing;
2. De activiteit leidt niet tot verslechtering van de staat van instandhouding; en
3. Er is sprake van een in de wet genoemd belang.

In tabel D worden de belangen waaronder een ontheffing kan worden aangevraagd, opgesomd. Let daarbij op dat er voor Nationale soorten ('andere soorten') meer ontheffingsgronden beschikbaar zijn dan voor de beschermde soorten onder artikel 3.1 en 3.5. Indien de activiteit bestaat uit een ruimtelijke inrichting of ontwikkeling zou alleen een ontheffing afgegeven kunnen worden voor Nationale soorten. Mochten desondanks soorten uit de Vogel- en/of Habitatrichtlijn, Bern en Bonn voorkomen bij ruimtelijke ontwikkelingen, dan kunnen mitigerende maatregelen worden opgesteld. Er kan dan voor de zekerheid een ontheffing worden aangevraagd om de mitigerende maatregelen goed te keuren.

Tabel D. Ontheffingsgronden waarop een ontheffing verleend mag worden per categorie (artikel 3.1, 3.5 en 3.10).

	Ontheffingsgronden	Artikel 3.1	Artikel 3.5	Artikel 3.10
		Soorten van de Vogelrichtlijn	Soorten van de Habitatrichtlijn, Bonn & Bern	Andere soorten
1	Er bestaat geen andere bevredigende oplossing	X	X	X
2	Leiden niet tot verslechtering van de staat van instandhouding	X	X	X
3	Opsomming van: volksgezondheid en openbare veiligheid	X	X	X
	veiligheid van luchtverkeer	X	Nee	X
	ter voorkoming van schade aan gewassen, vee, bossen, visserij	X	X	X
	ter bescherming van Flora en Fauna	X	X	X
	voor onderzoek, onderwijs, uitzetten en herinvoeren van soorten / teelt	X	X	X
	dwingende reden van groot openbaar belang, met inbegrip van sociale of economische aard en met inbegrip van voor milieuwezenlijke gunstige effecten	Nee	X	X
	ruimtelijke inrichting of ontwikkeling	Nee	Nee	X
	schade en overlast, ter beperking omvang populatie, ter bestrijding van lijden en ziekte, bestendig beheer en onderhoud, algemeen belang	Nee	Nee	3.10 2a-g

Procedure ontheffingsaanvraag

Voor Nationale soorten ('andere soorten') welke zijn opgenomen in de provinciale vrijstellingen geldt een vrijstelling. Dit betekent dat u geen ontheffing van de Wet natuurbescherming hoeft aan te vragen, maar u wel de zorgplicht moet nakomen. Voor Nationale soorten die niet zijn vrijgesteld, dient u een ontheffing beschermde soorten aan te vragen of te werken conform een gedragscode.

Voor soorten van de Vogel- en Habitatrichtlijn, Conventie van Bern en Conventie van Bonn geldt dat als u kunt werken volgens een goedgekeurde gedragscode er een vrijstelling geldt. U hoeft geen ontheffing beschermden soorten aan te vragen, maar u moet uw activiteiten aantoonbaar uitvoeren zoals in de gedragscode staat. Tevens blijft de zorgplicht gelden. Indien u niet kunt werken volgens een gedragscode, maar u kunt maatregelen nemen om de functionaliteit van de voortplantings- en/of vaste rust- en verblijfplaats te garanderen (zogenoemde mitigerende maatregelen), dan hoeft u ook geen ontheffing beschermden soorten aan te vragen. Wilt u zeker weten of uw mitigerende maatregelen voldoende zijn, en er inderdaad geen ontheffing nodig is? Vraag dan een ontheffing aan om uw maatregelen goed te keuren.

Indien u geen mitigerende maatregelen kunt nemen, dan dient een ontheffing te worden aangevraagd bij het bevoegd gezag. Voor de ontheffingsaanvraag is het noodzakelijk te weten welke soorten aanwezig zijn, zodat gerichte mitigerende maatregelen kunnen worden getroffen. Het bevoegd gezag zal, indien het akkoord is met het aangeleverde stappenplan waarin de aanpak voor mitigatie beschreven wordt, een zogenoemde 'verklaring van geen bedenkingen' (vvgb) afgeven. Daarmee zegt zij in feite dat een ontheffing niet noodzakelijk is wanneer men zich bij de uitvoering houdt aan het opgestelde stappenplan.

Overgangsrecht

In het Besluit natuurbescherming is opgenomen dat de ontheffingen afgegeven onder het oude recht, gelden als ontheffingen onder de Wet natuurbescherming. Daarbij blijven dezelfde voorschriften, beperkingen en voorwaarden gelden. Dit geldt eveneens voor omgevingsvergunningen en vvgb's.

Op het tijdstip van inwerkingtreding van de Wnb zullen de onafgeronde ontheffing aanvragen, ingediend vóór inwerkingtreding, conform de nieuwe wet worden behandeld. Ontheffing aanvragen van voor de inwerkingtreding zullen worden afgehandeld door RVO. Aanvragen die later ingediend worden zullen afgehandeld worden door de provincies (of het Rijk). De gedragscodes worden verlengd tot het moment van in werking treden van de Wet natuurbescherming en de nieuwe gedragscodes definitief zijn goedgekeurd.

Natuurnetwerk Nederland (NNN)

De nieuwe naam voor de ecologische hoofdstructuur (EHS), het natuurnetwerk Nederland (NNN). De term EHS werd in 1990 geïntroduceerd in het Natuurbeleidsplan (NBP) van het toenmalige ministerie van Landbouw, Natuur en Voedselkwaliteit (LNV). In 2013 is het natuurbeleid gedecentraliseerd naar de provincies. In hetzelfde jaar hebben de twaalf provincies met de staatssecretaris van het ministerie van EZ definitieve afspraken gemaakt in het Natuurpact. In 2014 werd de term 'EHS' vervangen door 'NNN'.

Dit beleid blijkt noodzakelijk te zijn doordat de Nederlandse natuur steeds meer onder druk staat, bijvoorbeeld door huizenbouw, aanleg van wegen en industrie. Toch leeft bij veel Nederlanders de wens om natuurgebieden in de buurt te hebben. Natuur geeft rust en biedt ruimte voor recreatie.

De overheid heeft daarom extra geld uitgetrokken om de Nederlandse natuur te beschermen en verder te ontwikkelen. Door nieuwe natuur te ontwikkelen, kunnen natuurgebieden met elkaar worden verbonden. Zo kunnen planten zich over verschillende natuurgebieden verspreiden en dieren van het ene naar het andere gebied gaan. Het totaal van al deze gebieden en de verbindingen ertussen vormt het natuurnetwerk Nederland (NNN).

Het NNN is een netwerk van gebieden in Nederland waar de natuur voorrang heeft. Het netwerk helpt voorkomen dat planten en dieren in geïsoleerde gebieden uitsterven en dat natuurgebieden hun waarde verliezen. Het NNN kan worden gezien als de ruggengraat van de Nederlandse natuur. Het NNN bestaat uit:

- bestaande natuurgebieden, reservaten, natuurontwikkelingsgebieden en zogenaamde robuuste verbindingen;
- landbouwgebieden met mogelijkheden voor agrarisch natuurbeheer (beheergebieden);
- grote wateren (zoals de kustzone van de Noordzee, het IJsselmeer en de Waddenzee).

Het NNN is een plan in uitvoering. De doelstelling van het Natuurpact is om 80.000 hectare nieuwe natuur in te richten vóór 2027.

Natura 2000-gebieden

In de Wnb zijn bepalingen vanuit de Europese Vogelrichtlijn en Habitatrichtlijn verwerkt. De Europese richtlijnen verplichten de lidstaten gebieden aan te wijzen met speciale beschermingszones (de Natura 2000-gebieden). Het doel hiervan is om de aangewezen habitattypes en habitats van soorten in een gunstige staat van instandhouding te behouden of te herstellen.

De lidstaten moeten maatregelen treffen om de kwaliteit van deze habitats en habitats van soorten niet te laten verslechteren of te voorkomen dat er geen storende factoren optreden voor de soorten waarvoor de zones zijn aangewezen.

Voor activiteiten of projecten die schadelijk zijn voor de beschermde natuur, geldt een vergunningplicht. Hierdoor is in Nederland een zorgvuldige afweging gegarandeerd bij projecten die gevolgen kunnen hebben voor natuurgebieden. Meestal verlenen de provincies de vergunningen, maar soms doet het Ministerie van Economische Zaken dit.

Bestaand gebruik

Voor handelingen die op 31 maart 2010 bekend waren bij het gevoegd gezag en die sinds deze datum niet meer in betekenende mate zijn gewijzigd is het niet meer noodzakelijk om een vergunning aan te vragen. Deze datum kan van een later tijdstip zijn indien een Natura 2000-gebied na 31 maart 2010 is aangewezen als beschermd gebied. Zie ook artikel 2.9 lid 2.

Overgangsrecht

In de Wnb (artikel 9.4) is opgenomen dat de vergunningen afgegeven onder het oude recht, gelden als vergunningen onder de Wet natuurbescherming. Daarbij blijven dezelfde voorschriften gelden. Dit geldt eveneens voor omgevingsvergunningen en vvgb's.

Beschermde Natuurmonumenten hebben vanaf inwerkingtreding van de Wnb niet langer een beschermde status. Daardoor zijn deze gebieden alleen nog ruimtelijk beschermd (Barro, bestemmingsplannen).

Stroomschema vergunningsprocedure

Het volgende schema toont de vergunningprocedure in het kader van de Natuurbeschermingswet. Deze is ook van kracht onder de huidige Wet natuurbescherming. Een Voortoets geeft aan of er wel of geen negatieve effecten zijn te verwachten. Zijn er geen negatieve effecten te verwachten, dan hoeft er geen vergunning beschermde gebieden aangevraagd te worden. Indien er kans is op negatieve effecten, kan een habitattoets een verdiepingsslag geven om aan te tonen hoe groot deze negatieve effecten zijn. Mocht er kans zijn op significant negatieve effecten, is het mogelijk om een ADC-toets uit te voeren. Wordt er voldaan aan de eisen, dan kan er een vergunning worden afgegeven met voorschriften en beperkingen.

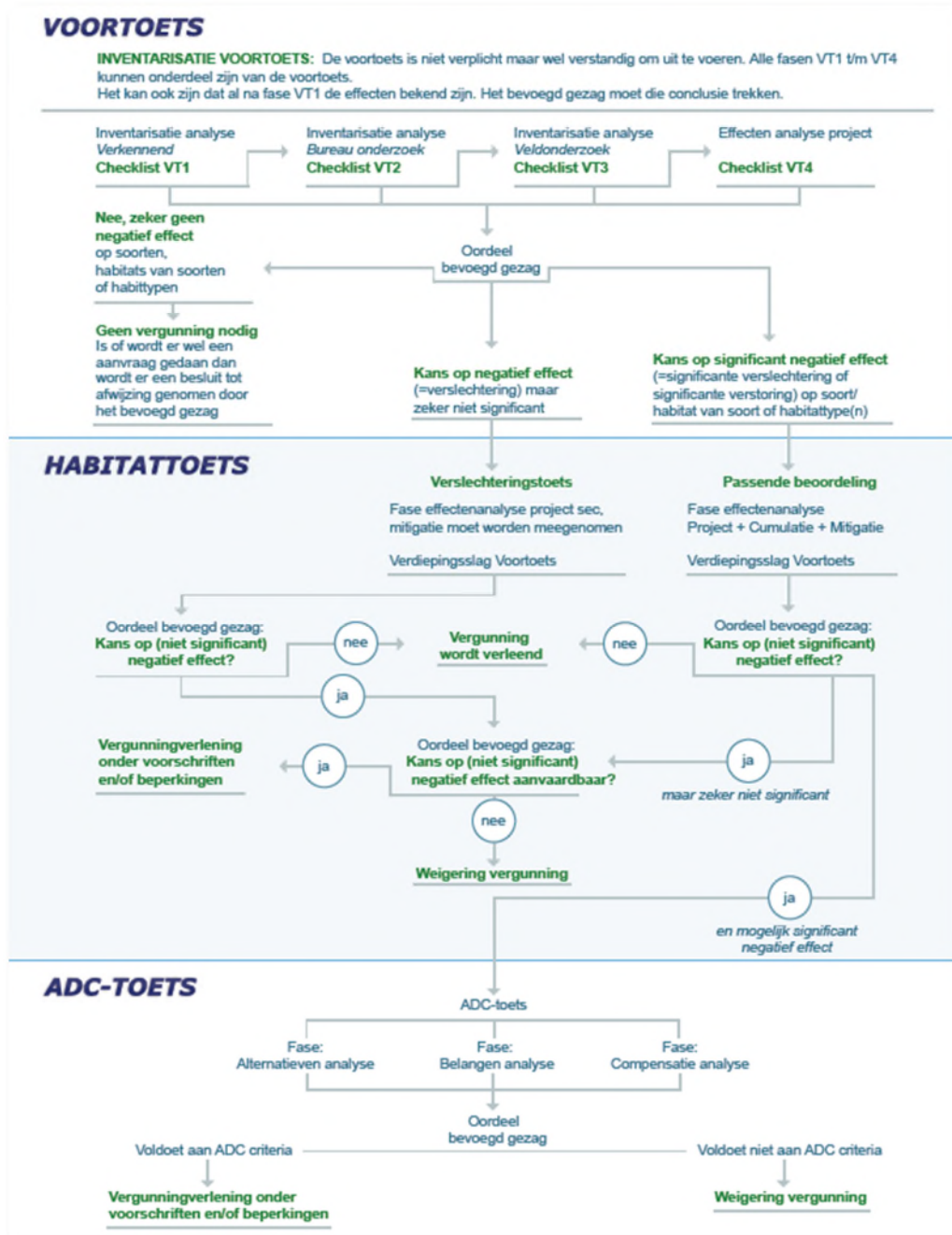

Over Antea Group

Van stad tot land, van water tot lucht; de adviseurs en ingenieurs van Antea Group dragen in Nederland sinds jaar en dag bij aan onze leefomgeving. We ontwerpen bruggen en wegen, realiseren woonwijken en waterwerken. Maar we zijn ook betrokken bij thema's zoals milieu, veiligheid, assetmanagement en energie. Onder de naam Oranjewoud groeiden we uit tot een allround en onafhankelijk partner voor bedrijfsleven en overheden. Als Antea Group zetten we deze expertise ook mondiaal in. Door hoogwaardige kennis te combineren met een pragmatische aanpak maken we oplossingen haalbaar én uitvoerbaar. Doelgericht, met oog voor duurzaamheid. Op deze manier anticiperen we op de vragen van vandaag en de oplossingen van de toekomst. Al meer dan 60 jaar.

Contactgegevens

Rivium Westlaan 72
2909 LD CAPELLE A/D IJSSEL
Postbus 8590
3009 AN ROTTERDAM
T. +31 6 51214709
E. mariella.vangemeren@anteagroup.com

www.anteagroup.nl