

Verkennd bodemonderzoek Vendelstraat te Liempde

Project 2016.0306

projectnummer
2016.0306
project
Vendelstraat te Liempde
opdrachtgever
BRO

versie
1.0
datum
26 september 2016

auteur

Ing. B.W. Franke

controle

Ing. R. Fieten

bestand
G:\3.Projecten\2016\0306 Vendelstraat, Liempde\7.Rapportage



Inhoudsopgave

1	INLEIDING	3
2	VOORONDERZOEK.....	4
2.1	ALGEMEEN.....	4
2.2	HISTORISCHE INFORMATIE	4
2.3	GEOHYDROLOGISCHE GEGEVENS.....	6
3	UITVOERING ONDERZOEK.....	7
3.1	HYPOTHESE.....	7
3.2	ONDERZOEKSSTRATEGIE.....	7
3.3	UITVOERING VELDWERK.....	7
3.4	ZINTUIGLIJKE WAARNEMINGEN.....	8
3.5	UITVOERING LABORATORIUM ONDERZOEK.....	8
4	RESULTATEN	10
4.1	ANALYSERESULTATEN GROND.....	10
4.2	ANALYSERESULTATEN GRONDWATER.....	11
5	CONCLUSIES.....	12
5.1	RESULTATEN GROND.....	12
5.2	RESULTATEN GRONDWATER.....	12
5.3	CONCLUSIES EN AANBEVELINGEN.....	13
6	BETROUWBAARHEID ONDERZOEK.....	14

BIJLAGEN

1. Locatiekaart
2. Situatieschets
3. Boorprofielen
4. Toetsing analyseresultaten
5. Analyserapporten laboratorium
6. Achtergrond-, streef- en interventiewaarden
7. Onderzoeksstrategie NEN 5740 'niet verdachte' locaties

I INLEIDING

In opdracht van BRO heeft Lycens B.V. een verkennend bodemonderzoek uitgevoerd op een locatie aan de Vendelstraat te Liempde. De onderzoekslocatie betreft een gedeelte van het kadastrale perceel: Gemeente Liempde, sectie B, nummer 2990 en bevindt zich (direct) ten (zuid)oosten van de pastorie bekend als Vendelstraat 2. Voor de ligging van de locatie wordt verwezen naar bijlage I, de locatiekaart.

De aanleiding voor het onderzoek is de geplande transactie en herontwikkeling van de locatie. De geplande herontwikkeling voorziet in de realisatie van woningen.

Het doel van het onderzoek is het bepalen van de bodemkwaliteit op de locatie en daarmee mogelijke verontreinigingen in grond en grondwater te signaleren welke consequenties kunnen hebben voor de geplande transactie en herontwikkeling van de locatie. Hiervoor is de milieuhygienische kwaliteit van de grond en het grondwater beoordeeld door het verrichten van een aantal boringen en het analyseren van een aantal grond- en grondwatermonsters.

Het onderzoek is conform de Nederlandse Norm "Onderzoeksstrategie bij verkennend bodemonderzoek" (NEN 5740) uitgevoerd.

In hoofdstuk 2 worden de resultaten van het vooronderzoek beschreven. De opzet van het onderzoek wordt in hoofdstuk 3 en de verrichte veld- en laboratoriumwerkzaamheden worden in hoofdstuk 4 beschreven. Tot slot worden in hoofdstuk 5 de resultaten en conclusies van het uitgevoerde onderzoek weergegeven en worden aanbevelingen geformuleerd.

2 VOORONDERZOEK

Het vooronderzoek is uitgevoerd conform NEN 5725. Het doel van het vooronderzoek is het achterhalen van het (historische) gebruik van de locatie en potentieel bodembedreigende activiteiten of situaties. Voor onderhavig onderzoek is een beperkt vooronderzoek uitgevoerd.

2.1 ALGEMEEN

Locatie	:	Vendelstraat te Liempde
Ligging locatie	:	In de bebouwde kom in het noordoostelijk deel van Liempde
Kadastrale gegevens	:	Gemeente Liempde, sectie B, nummer 2990 (ged.)
Oppervlakte	:	Circa 2.530 m ²
Topografische aanduiding	:	Coördinaten: X: 154.142, Y: 398.020
Gebruik locatie - voormalig	:	Agrarisch
- huidig	:	Tuin behorende tot pastorie
- toekomstig	:	Woningen met tuin
Opdrachtgever	:	BRO
Overige belanghebbenden	:	Initiatiefnemer(s)

Op basis van de door de opdrachtgever beschikbaar gestelde gegevens verklaart Lycens B.V. dat de onderzoekslocatie geen eigendom is van Lycens B.V. of een aan Lycens B.V. gerelateerd bedrijf.

De onderzoekslocatie bevindt zich in het noordoostelijk deel van Liempde en betreft momenteel een tuin behorende tot de pastorie. De pastorie bevindt zich direct ten westen van de onderzoekslocatie. De Vendelstraat bevindt zich direct ten noorden van de onderzoekslocatie. In de directe omgeving van de onderzoekslocatie bevinden zich voornamelijk woningen.

2.2 HISTORISCHE INFORMATIE

Bron: *Gemeente Boxtel, de heer B. van de Laar*
Opdrachtgever: BRO, de heer P. Hendriks
Bodematlas Provincie Noord-Brabant
www.bodemloket.nl
<https://bagviewer.kadaster.nl>
www.topotijdreis.nl

Historisch gebruik

Op historisch kaartmateriaal vanaf 1850 is rondom de onderzoekslocatie bebouwing zichtbaar. De pastorie direct ten westen van de onderzoekslocatie is volgens informatie van het kadaster in 1860 gerealiseerd. Daarvoor was de locatie voor zover bekend en zichtbaar in agrarisch gebruik. Voor zover bekend en zichtbaar is de onderzoekslocatie altijd onbebouwd geweest.

Informatie Gemeente Boxtel

Uit de informatie van de Gemeente Boxtel blijkt dat van de onderzoekslocatie geen bodemkwaliteitsgegevens bekend zijn. Ter plaatse van de kerk, circa 20 meter ten zuidwesten van de onderzoekslocatie, zou in het verleden een dieseltank aanwezig zijn geweest. Betreffende tank zou in 1990 gesaneerd zijn. Een saneringscertificaat is echter niet aanwezig bij de Gemeente Boxtel. Verdere gegevens, zoals de ligging van de voormalige tank en/of de wijze van sanering, zijn eveneens onbekend bij de gemeente. Daarnaast zou, zoals door de gemeente aangegeven, om en nabij de Vendelstraat 2 (circa 5 meter ten westen van de onderzoekslocatie) een ondergrondse HBO tank aanwezig zijn (geweest). Documentatie (zoals tekeningen) over deze tank is niet aanwezig bij de gemeente. Het is onbekend of de tank aanwezig is geweest of dat deze inmiddels gesaneerd is.

Uit de informatie van de Gemeente Boxtel blijkt verder dat voor zover bekend binnen een straal van minimaal 50 meter rondom de onderzoekslocatie geen bodemonderzoek heeft plaatsgevonden.

Provinciale bodematlas

Uit de bodematlas van de Provincie Noord-Brabant blijkt dat voor zover bekend ter plaatse van de onderzoekslocatie niet eerder een bodemonderzoek heeft plaatsgevonden. Verder zijn zowel ter plaatse van als in de directe omgeving van de onderzoekslocatie geen verontreinigingen bekend en/of bodemsaneringen uitgevoerd. Er is voor zover bekend tevens geen sprake van een voormalige stortplaats.

Conclusie

Uit de resultaten van het historisch onderzoek blijkt dat van de locatie en de directe omgeving daarvan geen bodemkwaliteitsgegevens bekend zijn. Ter plaatse van cq. nabij de bebouwing (direct) ten westen van de onderzoekslocatie (Vendelstraat 2) zou een ondergrondse HBO-tank aanwezig kunnen zijn, of aanwezig zijn geweest. Daarnaast zou ter plaatse van de kerk, circa 20 meter ten zuidwesten van de onderzoekslocatie, in 1990 een dieseltank zijn gesaneerd. Van zowel de (mogelijk aanwezige) HBO-tank als de voormalige dieseltank zijn zowel de ligging als verdere gegevens onbekend. Gezien de afstand tot de kerk wordt niet verwacht dat de voormalige dieseltank van invloed is geweest op de milieuhygenische bodemkwaliteit ter plaatse van de onderzoekslocatie. Ten aanzien van de HBO-tank is onbekend waar betreffende tank zich heeft bevonden. Aangezien de bebouwing behorende tot de Vendelstraat 2 zich buiten de onderzoekslocatie bevindt, wordt niet verwacht dat een eventuele HBO-tank zich binnen de onderzoekslocatie bevindt cq. heeft bevonden. Vanwege de onbekende ligging van de tank kan de onderzoeksstrategie voor het uit te voeren bodemonderzoek hierop niet worden aangepast. Op basis van de bekende gegevens wordt de onderzoekslocatie ten aanzien van zowel chemische parameters als asbest als onverdacht beschouwd.

2.3 GEOHYDROLOGISCHE GEGEVENS

Uit de Grondwaterkaart van Nederland (Dienst Grondwaterverkenning TNO) zijn de volgende (hydro)geologische gegevens afkomstig:

Ter plaatse van de onderzoekslocatie bestaat de bodem tot circa 95 m-mv uit het eerste watervoerend pakket. Dit pakket bestaat tot circa 30 m-mv uit matig fijn tot matig grof zand. Vervolgens is tot een diepte van circa 85 m-mv een matig tot uiterst grove zandlaag aanwezig. Tot circa 95 m-mv bestaat de bodem opnieuw uit matig fijn tot matig grof zand. Onder het eerste watervoerend pakket bevindt een scheidende laag welke voornamelijk uit (sterk) zandige kleilagen bestaat.

De stroming van het freatische grondwater in het eerste watervoerende pakket is globaal in noordelijke richting. Lokaal kan de grondwaterstroming van deze richting afwijken. De onderzoekslocatie bevindt zich voor zover bekend niet in een grondwaterbeschermingsgebied, waterwingebied en/of boringsvrije zone.

3 UITVOERING ONDERZOEK

3.1 HYPOTHESE

Chemische parameters

In het kader van de NEN 5740 is een hypothese gesteld over het karakter van de onderzoekslocatie. Op basis van de resultaten van het vooronderzoek (hoofdstuk 2) wordt de locatie beschouwd als "onverdacht". De hypothese vormt het uitgangspunt van de gevolgde onderzoeksstrategie tijdens dit onderzoek.

Asbest

In het kader van de NEN 5707 is een hypothese gesteld over het karakter van de onderzoekslocatie. Op basis van de resultaten van het vooronderzoek wordt de locatie beschouwd als onverdacht. Een verkennend onderzoek asbest conform NEN 5707 wordt niet noodzakelijk geacht.

3.2 ONDERZOEKSSTRATEGIE

Op basis van de gestelde hypothese wordt de locatie onderzocht conform de strategie voor een 'onverdachte niet-lijnvormige locatie' (ONV-NL). De oppervlakte van de onderzoekslocatie bedraagt circa 2.530 m². Conform de gehanteerde onderzoeksstrategie kan afgeleid worden dat in totaal 9 boringen tot 0.5 meter diepte, 2 boringen tot circa 2.0 m-mv of de heersende grondwaterstand en 1 boring tot circa 1.5 meter onder de heersende grondwaterstand uitgevoerd moeten worden. De boring tot onder de grondwaterspiegel zal met een peilbuis worden afgewerkt voor het grondwateronderzoek.

3.3 UITVOERING VELDWERK

Het veldwerk is uitgevoerd op 9 september 2016 door de heer B.A. Jansen van Lycens B.V.. De veldwerkzaamheden zijn onder certificaat (K46918/08) uitgevoerd conform de BRL SIKB 2000: 'veldwerk bij milieuhygiënisch bodemonderzoek' en de daarbij behorende VKB-protocollen. Voor aanvang van de veldwerkzaamheden is een maaiveldinspectie uitgevoerd. De inspectie-efficiency wordt geschat op 90-100%.

Vervolgens zijn in totaal 12 boringen verricht. Hiervan zijn 9 boringen verricht tot circa 0,5 m-mv, 2 boringen tot circa 2,0 m-mv en 1 boring tot circa 3,2 m-mv welke is afgewerkt met een peilbuis. Het filter van de peilbuis staat op een diepte van circa 2,2 tot 3,2 m-mv. De peilbuis is na plaatsing op 9 september 2016 en voor bemonstering conform NEN 5744:2011 op 16 september 2016 door de heer B.A. Jansen doorgepompt. De posities van de onderzoekspunten zijn op de tekening in bijlage 2 weergegeven.

Het vrijkomende materiaal is zintuiglijk beoordeeld op samenstelling, geur, kleur en overige bijzonderheden die kunnen duiden op een mogelijke bodemverontreiniging. De resultaten zijn samengevat beschreven in paragraaf 3.4. De uitgetekende bodemprofielen zijn opgenomen in bijlage 3.

3.4 ZINTUIGLIJKE WAARNEMINGEN

Tijdens de maaiveldinspectie zijn op het maaiveld van de locatie geen asbestverdachte materialen of overige bijzonderheden waargenomen die duiden op een mogelijke verontreiniging.

Uit de bodemprofielen blijkt dat de bodem ter plaatse van de onderzoekslocatie bestaat uit zeer fijn zand in de bovengrond, matig fijn zand in de ondiepe ondergrond (tot ca. 2,0 m-mv) en matig zandig leem in de diepere ondergrond. Aan het vrijkomende materiaal zijn tijdens het uitvoeren van de veldwerkzaamheden zintuiglijk geen waarnemingen gedaan die duiden op een mogelijke bodemverontreiniging. In de bodem zijn geen waarnemingen met betrekking tot olieproducten gedaan die duiden op een eventuele bodemverontreiniging met olieproducten als gevolg van de brandstoftanks in de (directe) omgeving van de onderzoekslocatie. Tevens zijn geen waarnemingen gedaan die duiden op de eventuele aanwezigheid van een ondergrondse tank. Er zijn tevens geen waarnemingen gedaan welke duiden op een mogelijk verontreiniging met asbest in de bodem.

Tijdens het uitvoeren van het veldwerk is een gemiddelde grondwaterstand waargenomen van circa 1,8 m-mv. De grondwaterstand kan afhankelijk van seizoen en positie op de locatie variëren.

3.5 UITVOERING LABORATORIUM ONDERZOEK

Bij de uitvoering van het laboratoriumonderzoek is de gehanteerde onderzoeksstrategie in de NEN-5740 als leidraad gebruikt (bijlage 7). Het onderzoek is uitgevoerd door het laboratorium "Eurofins Analytico B.V." te Bameveld dat geaccrediteerd is volgens de AS3000. Voor het inschatten van de risico's van eventueel aanwezige verontreinigingen zijn de analyseresultaten (meetwaarden) van het laboratorium gestandaardiseerd (GSSD) en vervolgens getoetst aan de streef-, achtergrond- en interventiewaarden bodemsanering (bijlage 6). Het toetsresultaat wordt weergegeven als index en geeft de verhouding weer tussen het gemeten gehalte en de streef-, achtergrond- en interventiewaarden.

Voor de beoordeling van de kwaliteit van de grond en het grondwater zijn 2 mengmonsters van de bovengrond, 1 mengmonster van de ondergrond en 1 grondwatermonster chemisch-analytisch onderzocht op het standaardpakket (bijlage 7). In tabel 3.1 op de volgende pagina is de monstercodering, de samenstelling en het doel van de (samengestelde meng)monsters weergegeven.

Tabel 3.1: Samenstelling van de (meng)monsters

Monstercode	Monsters	Diepte (m-mv)	Doel
Grond			
MM BG 1	01-1	0,00-0,50	Vaststellen milieuhygenische kwaliteit bovengrond westelijk terreindeel
	02-1	0,00-0,50	
	04-1	0,00-0,50	
	07-1	0,00-0,50	
	10-1	0,00-0,50	
	11-1	0,00-0,50	
MM BG 2	03-1	0,00-0,50	Vaststellen milieuhygenische kwaliteit bovengrond oostelijk terreindeel
	05-1	0,00-0,50	
	06-1	0,00-0,50	
	08-1	0,00-0,50	
	09-1	0,00-0,50	
	12-1	0,00-0,50	
MM OG	01-2	0,50-1,00	Vaststellen milieuhygenische kwaliteit ondergrond
	01-3	1,00-1,50	
	01-4	1,50-2,00	
	02-2	0,50-0,90	
	02-3	0,90-1,40	
	02-4	1,40-1,90	
	03-2	0,50-0,80	
	03-3	0,80-1,30	
	03-4	1,30-1,80	
	Grondwater		
01-1-1		2,20-3,20	Vaststellen milieuhygenische kwaliteit grondwater

4 RESULTATEN

De laboratoriumrapporten zijn opgenomen in bijlage 5. In bijlage 4 zijn de analyseresultaten getoetst aan de streef-, achtergrond- en interventiewaarden.

4.1 ANALYSERESULTATEN GROND

Tabel 4.1 geeft een volledig overzicht van de interpretatie van de analyseresultaten van de grond(meng)-monsters. Indien er gestandaardiseerde gehalten zijn aangetoond groter dan de achtergrondwaarde, zijn tevens de meetwaarden vermeld in milligram per kilogram droge stof (mg/kg ds). Naast de meetwaarde is tevens het gestandaardiseerde gehalte (GSSD) en de index weergegeven. De niet weergegeven parameters overschrijden de achtergrondwaarde niet.

Tabel 4.1: Interpretatie van de analyseresultaten van de grond(meng)monsters

(Meng)monster	Parameter	Meetwaarde	GSSD	Index	Monsterconclusie
MM BG 1	Barium	*	-	-	Voldoet aan de achtergrondwaarde
	Lood	46	70	0,04	
	PCB	0,0097	0,028	0,01	
MM BG 2	Barium	*	-	-	Voldoet aan de achtergrondwaarde
	Lood	53	81	0,06	
MM OG	Barium	*	-	-	Voldoet aan de achtergrondwaarde

- : niet bepaald
- ≤0 : kleiner dan of gelijk aan de achtergrondwaarde
- ≥0<0.5 : groter dan de achtergrondwaarde, kleiner dan ½(achtergrondwaarde+interventiewaarde)
- ≥0.5<1 : gelijk aan of groter dan ½(achtergrondwaarde+interventiewaarde)
- ≥1 : gelijk aan of groter dan de interventiewaarde
- * : de normwaarden voor barium zijn tijdelijk buiten werking gesteld, met uitzondering van duidelijk antropogene verontreinigingen.

Bespreking resultaten

Uit de analyseresultaten blijkt dat de bovengrond licht verhoogde gehalten aan lood bevat. Verder blijkt dat de bovengrond op het westelijk terreindeel een licht verhoogd gehalte aan PCB bevat. De gemeten gehalten aan lood en/of PCB zijn kleiner dan twee maal de achtergrondwaarde en overschrijden niet de maximaal waarden voor de kwaliteitsklasse wonen. Aangezien meer dan 7 parameters zijn onderzocht is geen sprake van een overschrijding van de achtergrondwaarde. Een directe oorzaak voor de verhoogde gehalten is op basis van de momenteel bekende gegevens onbekend. Mogelijk zijn de verhoogde gehalten te relateren aan het gebruik van de locatie door de jaren heen en/of de ligging van de locatie in van oudsher bebouwd gebied. De milieuhygiënische kwaliteit van de grond vormt geen belemmering voor de geplande transactie en herontwikkeling van de locatie.

4.2 ANALYSERESULTATEN GRONDWATER

Tabel 4.2 geeft een overzicht van de peilbuisspecificaties en de analysesresultaten van het grondwatermonster. Indien er concentraties zijn gemeten hoger dan de streefwaarde, dan zijn de betreffende parameters en concentraties vermeld in microgram per liter ($\mu\text{g/l}$). Tevens zijn de index en de monsterconclusie weergegeven.

Tabel 4.2: Interpretatie van de analysesresultaten van het grondwatermonster

Peilbuis	Filterstelling (m-mv)	Grondwaterstand (m-mv)	Parameter	Meetwaarde /GSSD	Index	Monsterconclusie	Troebelheid (NTU)	Zuurgraad (pH)	Geleidingsvermogen ($\mu\text{S/cm}$)
01-I-I	2,20 – 3,20	1,85	Barium	160	0,19	Overschrijding streefwaarde	9	6,4	472

- : niet onderzocht
- ≤ 0 : kleiner dan of gelijk aan de streefwaarde
- $> 0 \leq 0,5$: groter dan de streefwaarde, gelijk aan of kleiner dan $\frac{1}{2}$ (streefwaarde+interventiewaarde)
- $> 0,5 < 1$: groter dan $\frac{1}{2}$ (streefwaarde+interventiewaarde)
- ≥ 1 : gelijk aan of groter dan de interventiewaarde

Bespreking resultaten

Uit de analysesresultaten blijkt dat het grondwater een licht verhoogde concentratie aan barium bevat. Aangezien met betrekking tot de verhoogde concentratie geen antropogene bron bekend is, is barium vermoedelijk van nature in een verhoogde concentratie in het grondwater aanwezig. De gemeten concentratie overschrijdt de streefwaarde in geringe mate en vormt geen belemmering voor de geplande transactie en herontwikkeling van de locatie.

5 CONCLUSIES

In opdracht van BRO heeft Lycens B.V. een verkennend bodemonderzoek uitgevoerd op een locatie aan de Vendelstraat te Liempde. De onderzoekslocatie betreft een gedeelte van het kadastrale perceel: Gemeente Liempde, sectie B, nummer 2990 en bevindt zich (direct) ten (zuid)oosten van de pastorie bekend als Vendelstraat 2.

De aanleiding voor het onderzoek is de geplande transactie en herontwikkeling van de locatie. De geplande herontwikkeling voorziet in de realisatie van woningen.

Het doel van het onderzoek is het bepalen van de bodemkwaliteit op de locatie en daarmee mogelijke verontreinigingen in grond en grondwater te signaleren welke consequenties kunnen hebben voor de geplande transactie en herontwikkeling van de locatie.

Op grond van de beschikbare gegevens (resultaten vooronderzoek, zintuiglijke waarnemingen gedaan tijdens het veldwerk en de analyseresultaten) kan het volgende worden geconcludeerd:

5.1 RESULTATEN GROND

Chemisch-analytisch zijn in de bovengrond licht verhoogde gehalten aan lood aangetoond. In de bovengrond op het westelijk terreindeel is daarnaast een licht verhoogd gehalte aan PCB aangetoond. Op basis van de rekenregels uit de Regeling bodemkwaliteit voldoet de bovengrond echter aan de achtergrondwaarden. In de ondergrond zijn geen parameters verhoogd gemeten. De milieuhygiënische kwaliteit van de grond vormt geen belemmering voor de geplande transactie en herontwikkeling van de locatie.

5.2 RESULTATEN GRONDWATER

Chemisch-analytisch is in het grondwater een licht verhoogde concentratie aan barium aangetoond. De gemeten concentratie overschrijdt de streefwaarde in geringe mate en vormt geen belemmering voor de geplande transactie en herontwikkeling van de locatie. Aangezien met betrekking tot de licht verhoogde concentratie aan barium geen antropogene bron bekend is, is barium vermoedelijk van nature in een verhoogde concentratie in het grondwater aanwezig.

5.3 CONCLUSIES EN AANBEVELINGEN

De opzet van het uitgevoerde onderzoek heeft geleid tot een goed beeld van de bodemkwaliteit ter plaatse van de onderzoekslocatie. Uit de resultaten van het verkennend bodemonderzoek kan worden geconcludeerd dat er, ons inziens, milieuhygiënisch gezien geen belemmeringen zijn voor de geplande transactie en herontwikkeling van de locatie.

Mocht bij herinrichting van de locatie grond vrijkomen dan wordt aanbevolen deze grond op eigen locatie te hergebruiken. Bij toepassing van de grond in een werk elders, is het Besluit Bodemkwaliteit van toepassing. Op basis van de bekende gegevens is een indicatieve toetsing uitgevoerd. Hieruit blijkt dat eventueel vrijkomende grond voldoet aan de achtergrondwaarden en derhalve zonder beperkingen toegepast kan worden. De daadwerkelijke kwaliteit van eventueel af te voeren grond zal middels een partijkeuring vastgesteld moeten worden en kan afwijken van de indicatieve toetsing.

De gestelde hypothese dat de locatie als "onverdacht" beschouwd kan worden ten aanzien van chemische parameters is niet juist gebleken op basis van de aangetoonde licht verhoogde gehalten aan lood en PCB in de grond en de licht verhoogde concentratie aan barium in het grondwater. De gevolgde onderzoeksstrategie geeft echter een representatief beeld van de milieuhygiënische kwaliteit van de bodem ter plaatse van de onderzoekslocatie. Bovendien vormen de gemeten gehalten (grond) en concentraties (grondwater) geen belemmering voor de geplande transactie en herontwikkeling van de locatie.

De gestelde hypothese dat de locatie ten aanzien van de parameter asbest in bodem als 'onverdacht' kan worden aangemerkt is, op basis van de criteria als genoemd in de NEN 5707, juist gebleken. Op basis van de uitgevoerde onderzoeksinspanning, de ervaring van de veldwerker en onderzoeksresultaten van vergelijkbare onderzoeken in het verleden kan worden aangenomen dat de bodem geen asbest bevat in gehalten boven de interventiewaarde en/of hergebruiksnorm. Het nemen van aanvullende maatregelen ten aanzien van asbest in bodem wordt derhalve niet noodzakelijk geacht.

6 BETROUWBAARHEID ONDERZOEK

Het onderhavige onderzoek is op zorgvuldige wijze verricht volgens de algemeen gebruikelijke inzichten en methoden. Lycens B.V. streeft bij elk bodemonderzoek naar een optimale representativiteit.

Hoewel voldaan wordt aan de wettelijke verplichtingen, is onderhavig onderzoek gebaseerd op het verrichten van een beperkt aantal boringen en het nemen en analyseren van een beperkt aantal monsters. Hierdoor blijft het mogelijk dat plaatselijke afwijkingen in de samenstelling van grond en/of grondwater aanwezig zijn welke tijdens het onderzoek niet naar voren zijn gekomen. Lycens B.V. is niet aansprakelijk voor hieruit voortvloeiende schade of gevolgen van welke aard ook.

Hierbij wordt er tevens op gewezen dat het uitgevoerde bodemonderzoek een momentopname is. Beïnvloeding van grond- en grondwaterkwaliteit zal ook plaats kunnen vinden na uitvoering van dit onderzoek (bijvoorbeeld door bouwrijp maken of aanvoer van grond van elders). Naarmate er een langere tijd is verlopen na uitvoering van het onderzoek, dient meer voorzichtigheid/voorbehoud te worden betracht bij het gebruik van de onderzoeksresultaten.

BIJLAGE I
LOCATIEKAART











Onderdeel	:	Locatiekaart
Schaal	:	1:25.000 (Bron: Topografische kaart van Nederland)
Projectnummer	:	2016.0306
Opdrachtgever	:	BRO

BIJLAGE 2
SITUATIESCHETS

NOORD



Legenda:

-  Peilbuis
-  Boring tot 0,5 m-mv
-  Boring tot 2,0 m-mv
-  Onderzoeklocatie
-  Perceelsgrens
-  Bebouwing
-  Huisnummer
-  Grasveld

Kadastraal bekend:

Gemeente: Liempde
 Sectie: B
 Nummer(s): 2990



LYCENS Verkennd bodemonderzoek

project	: Vendelstraat te Liempde	proj.nr.:	: 2016.0306
tekening	: Situatieschets	tek.nr.:	: 1
opdr.gever	: BRO	schaal:	: 1:500
locatie	: Vendelstraat te Liempde	form.:	: A3
proj.leider	: R. Fieten	datum:	: 22-09-2016
tekenaar	: B. Franke	gecontr.:	: BF
boormeester	: B.A. Jansen		
datum veldw.:	: 9 en 16 september 2016		
schaalbalk	: 		

Deventerstraat 10
 Postbus 336
 7570 AH OLDENZAAL
 tel. : 0541-570730
 fax : 0541-570731
 email : info@lycens.nl
 internet : www.lycens.nl

BIJLAGE 3
BOORSTATEN

Boring: 01

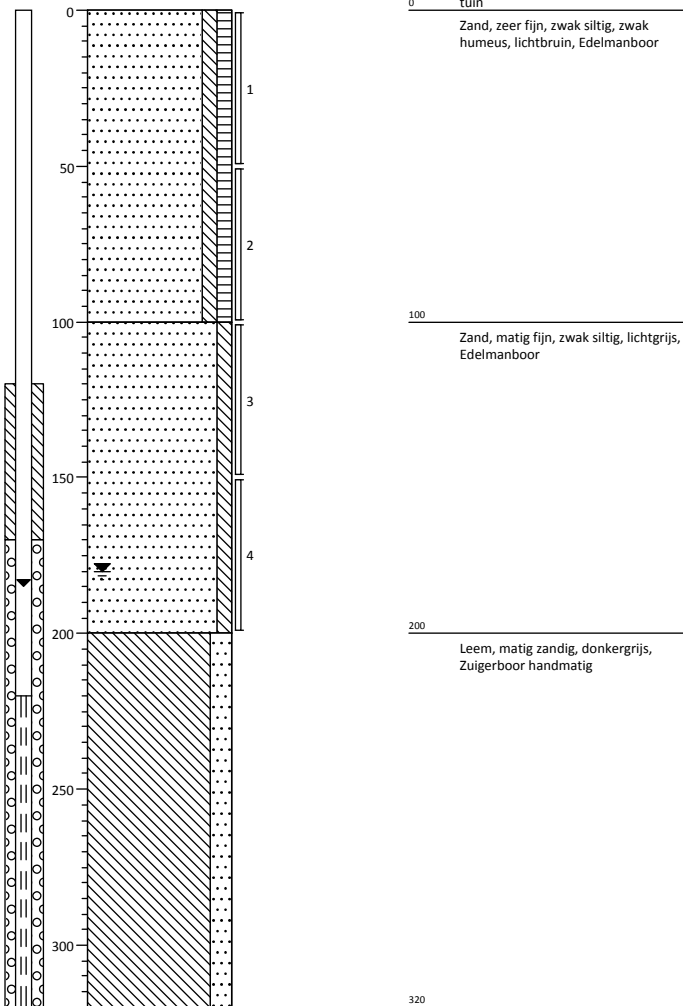

Boring: 02

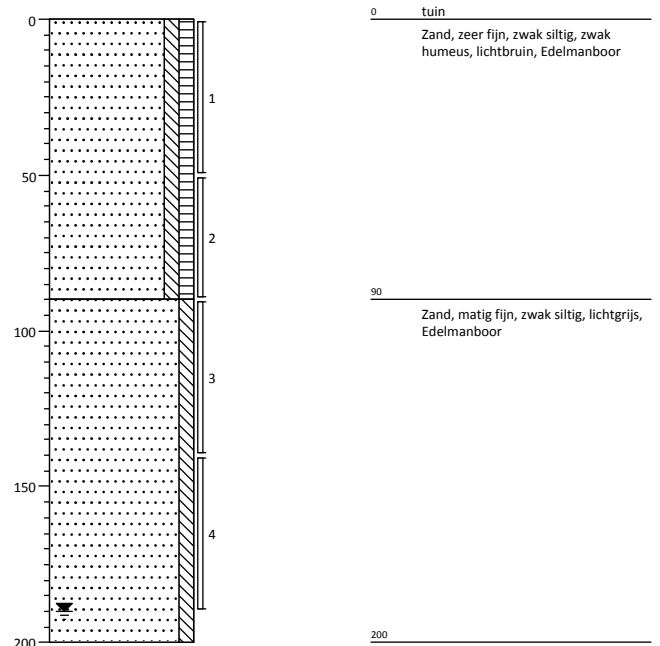

Projectcode: 2016.0306
Opdrachtgever: BRO
Projectnaam: Vendelstraat te Liempde

Projectleider: R. Fieten
Boormeester: B. Jansen
Schaal 1: 25

Boring: 03

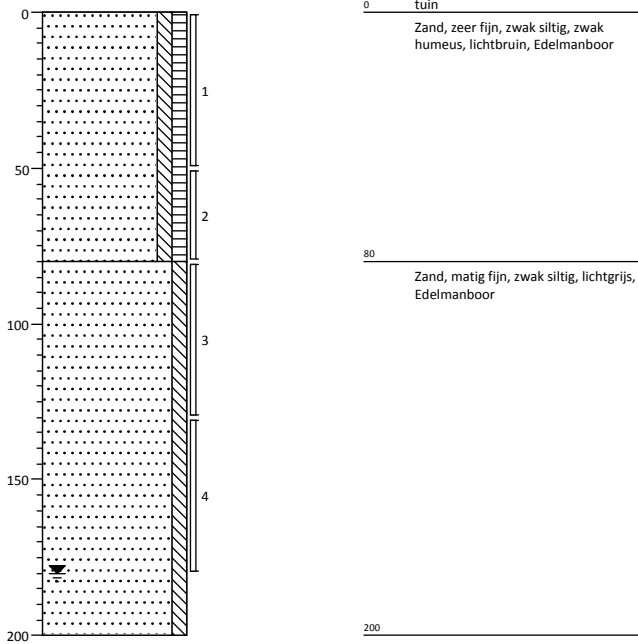

Boring: 04

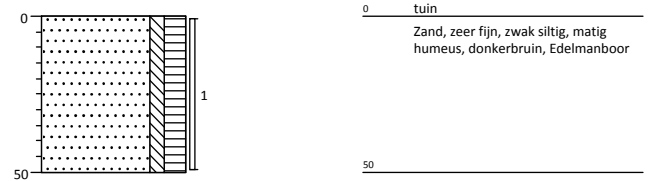

Boring: 05

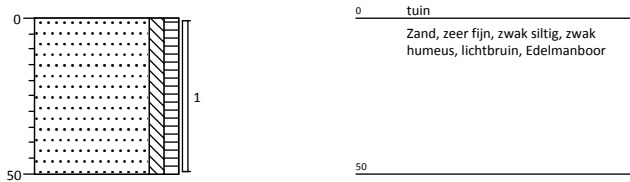

Boring: 06

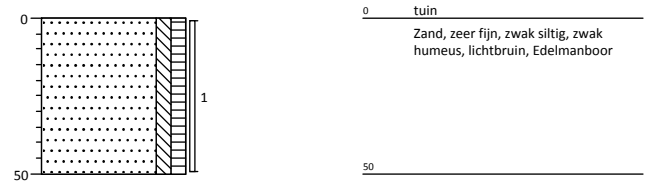

Projectcode: 2016.0306
Opdrachtgever: BRO
Projectnaam: Vendelstraat te Liempde

Projectleider: R. Fieten
Boormeester: B. Jansen
Schaal 1: 25

Boring: 07

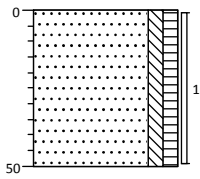

0 tuin
Zand, zeer fijn, zwak siltig, zwak humeus, lichtbruin, Edelmanboor
50

Boring: 08

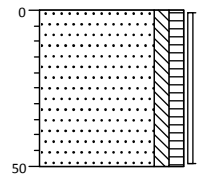

0 tuin
Zand, zeer fijn, zwak siltig, zwak humeus, lichtbruin, Edelmanboor
50

Boring: 09

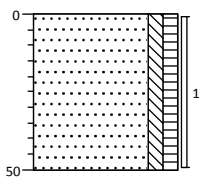

0 tuin
Zand, zeer fijn, zwak siltig, zwak humeus, lichtbruin, Edelmanboor
50

Boring: 10

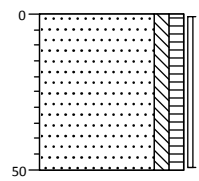

0 tuin
Zand, zeer fijn, zwak siltig, zwak humeus, lichtbruin, Edelmanboor
50

Boring: 11

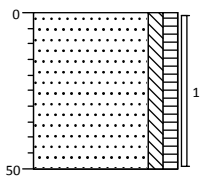

0 tuin
Zand, zeer fijn, zwak siltig, zwak humeus, lichtbruin, Edelmanboor
50

Boring: 12

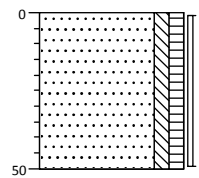

0 tuin
Zand, zeer fijn, zwak siltig, zwak humeus, lichtbruin, Edelmanboor
50

Projectcode: 2016.0306
Opdrachtgever: BRO
Projectnaam: Vendelstraat te Liempde

Projectleider: R. Fieten
Boormeester: B. Jansen
Schaal 1: 25

Legenda (conform NEN 5104)

grind

	Grind, siltig
	Grind, zwak zandig
	Grind, matig zandig
	Grind, sterk zandig
	Grind, uiterst zandig

zand

	Zand, kleiig
	Zand, zwak siltig
	Zand, matig siltig
	Zand, sterk siltig
	Zand, uiterst siltig

veen

	Veen, mineraalarm
	Veen, zwak kleiig
	Veen, sterk kleiig
	Veen, zwak zandig
	Veen, sterk zandig

peilbuis

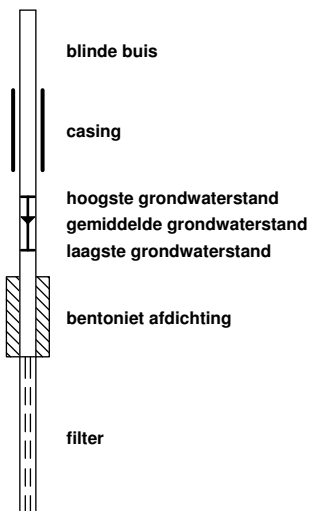

klei

	Klei, zwak siltig
	Klei, matig siltig
	Klei, sterk siltig
	Klei, uiterst siltig
	Klei, zwak zandig
	Klei, matig zandig
	Klei, sterk zandig

leem

	Leem, zwak zandig
	Leem, sterk zandig

overige toevoegingen

	zwak humeus
	matig humeus
	sterk humeus
	zwak grindig
	matig grindig
	sterk grindig

geur

- geen geur
- zwakke geur
- matige geur
- sterke geur
- uiterste geur

olie

- geen olie-water reactie
- zwakke olie-water reactie
- matige olie-water reactie
- sterke olie-water reactie
- uiterste olie-water reactie

p.i.d.-waarde

- > 0
- > 1
- > 10
- > 100
- > 1000
- > 10000

monsters



overig

- bijzonder bestanddeel
- Gemiddeld hoogste grondwaterstand
- grondwaterstand
- Gemiddeld laagste grondwaterstand

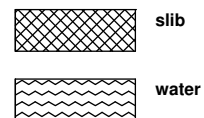

BIJLAGE 4
TOETSING ANALYSECERTIFICATEN

Tabel 1: Gemeten gehalten in grond met beoordeling conform de Wet Bodembescherming

Grondmonster		MM BG 1			MM BG 2			MM OG		
Certificaatcode		2016103402			2016103402			2016103402		
Boring(en)		01, 02, 04, 07, 10, 11			03, 05, 06, 08, 09, 12			01, 01, 01, 02, 02, 02, 03, 03, 03		
Traject (m -mv)		0,00 - 0,50			0,00 - 0,50			0,50 - 2,00		
Humus	% ds	3,5			3,7			1,0		
Lutum	% ds	2,0			2,0			2,0		
Datum van toetsing		15-9-2016			15-9-2016			15-9-2016		
Monsterconclusie		Voldoet aan Achtergrondwaarde			Voldoet aan Achtergrondwaarde			Voldoet aan Achtergrondwaarde		
		Meetw	GSSD	Index	Meetw	GSSD	Index	Meetw	GSSD	Index
METALEN										
Kobalt [Co]	mg/kg ds	<3	<7	-0,05	<3	<7	-0,05	<3	<7	-0,05
Nikkel [Ni]	mg/kg ds	<4	<8	-0,42	<4	<8	-0,42	<4	<8	-0,42
Koper [Cu]	mg/kg ds	11	22	-0,12	11	21	-0,13	<5	<7	-0,22
Zink [Zn]	mg/kg ds	27	62	-0,13	<20	<32	-0,19	<20	<33	-0,18
Molybdeen [Mo]	mg/kg ds	<1,5	<1,1	-0	<1,5	<1,1	-0	<1,5	<1,1	-0
Cadmium [Cd]	mg/kg ds	0,22	0,35	-0,02	<0,2	<0,2	-0,03	<0,2	<0,2	-0,03
Barium [Ba]	mg/kg ds	52	202 ⁽⁶⁾		28	109 ⁽⁶⁾		<20	<54 ⁽⁶⁾	
Kwik [Hg]	mg/kg ds	0,085	0,121	-0	0,1	0,1	-0	<0,05	<0,05	-0
Lood [Pb]	mg/kg ds	46	70	0,04	53	81	0,06	<10	<11	-0,08
PAK										
Pak-totaal (10 van VROM) (0,7 facto)	mg/kg ds	0,35			0,83			0,35		
Naftaleen	mg/kg ds	<0,05	<0,04		<0,05	<0,04		<0,05	<0,04	
Anthraceen	mg/kg ds	<0,05	<0,04		<0,05	<0,04		<0,05	<0,04	
Fenanthreen	mg/kg ds	<0,05	<0,04		<0,05	<0,04		<0,05	<0,04	
Fluorantheen	mg/kg ds	<0,05	<0,04		0,059	0,059		<0,05	<0,04	
Chryseen	mg/kg ds	<0,05	<0,04		0,061	0,061		<0,05	<0,04	
Benzo(a)anthraceen	mg/kg ds	<0,05	<0,04		0,079	0,079		<0,05	<0,04	
Benzo(a)pyreen	mg/kg ds	<0,05	<0,04		0,15	0,15		<0,05	<0,04	
Benzo(k)fluorantheen	mg/kg ds	<0,05	<0,04		0,13	0,13		<0,05	<0,04	
Indeno-(1,2,3-c,d)pyreen	mg/kg ds	<0,05	<0,04		0,14	0,14		<0,05	<0,04	
Benzo(g,h,i)peryleen	mg/kg ds	<0,05	<0,04		0,1	0,1		<0,05	<0,04	
PAK 10 VROM	mg/kg ds		<0,35	-0,03		0,82	-0,02		<0,35	-0,03
GECHLOOREERDE KOOLWATERSTOFFEN										
PCB (som 7)	mg/kg ds		0,028	0,01		<0,013	-0,01		<0,025	0,01
PCB (7) (som, 0,7 factor)	mg/kg ds	0,0097			0,0049			0,0049		
PCB 28	mg/kg ds	<0,001	<0,002		<0,001	<0,002		<0,001	<0,004	
PCB 52	mg/kg ds	<0,001	<0,002		<0,001	<0,002		<0,001	<0,004	
PCB 101	mg/kg ds	<0,001	<0,002		<0,001	<0,002		<0,001	<0,004	
PCB 118	mg/kg ds	<0,001	<0,002		<0,001	<0,002		<0,001	<0,004	
PCB 138	mg/kg ds	0,0025	0,0071		<0,001	<0,002		<0,001	<0,004	
PCB 153	mg/kg ds	0,0028	0,0080		<0,001	<0,002		<0,001	<0,004	
PCB 180	mg/kg ds	0,0016	0,0046		<0,001	<0,002		<0,001	<0,004	
OVERIGE (ORGANISCHE) VERBINDINGEN										
Minerale olie C10 - C12	mg/kg ds	<3	6 ⁽⁶⁾		<3	6 ⁽⁶⁾		<3	11 ⁽⁶⁾	
Minerale olie C10 - C40	mg/kg ds	<35	<70	-0,02	45	122	-0,01	<35	<123	-0,01
Minerale olie C12 - C16	mg/kg ds	<5	10 ⁽⁶⁾		<5	9 ⁽⁶⁾		<5	18 ⁽⁶⁾	
Minerale olie C16 - C21	mg/kg ds	<5	10 ⁽⁶⁾		<5	9 ⁽⁶⁾		<5	18 ⁽⁶⁾	
Minerale olie C21 - C30	mg/kg ds	<11	22 ⁽⁶⁾		18	49 ⁽⁶⁾		<11	39 ⁽⁶⁾	
Minerale olie C30 - C35	mg/kg ds	8,8	25,1 ⁽⁶⁾		18	49 ⁽⁶⁾		<5	18 ⁽⁶⁾	
Minerale olie C35 - C40	mg/kg ds	<6	12 ⁽⁶⁾		<6	11 ⁽⁶⁾		<6	21 ⁽⁶⁾	
OVERIG										
Gloeirest	% (m/m) ds	96,4			96,2			98,9		
Droge stof	% m/m	92,8	92,8 ⁽⁶⁾		92	92 ⁽⁶⁾		87,5	87,5 ⁽⁶⁾	
Lutum	%	2,0			2,0			2,0		
Organische stof (humus)	%	3,5			3,7			1,0		

----- : Geen toetsnorm aanwezig
 < : kleiner dan de detectielimiet
 8,88 : <= Achtergrondwaarde
 <=I : Kleiner of gelijk aan Tussenwaarde
 8,88 : <= Interventiewaarde
 8,88 : > Interventiewaarde
 6 : Heeft geen normwaarde
 # : verhoogde rapportagegrens
 GSSD : Gestandaardiseerde meetwaarde
 Index : (GSSD - AW) / (I - AW)

- Getoetst via de BoToVa service, versie 2.0.0 -

Tabel 2: Normwaarden conform de Wet Bodembescherming

		AW	WO	IND	I
METALEN					
Cadmium [Cd]	mg/kg ds	0,6	1,2	4,3	13
Kobalt [Co]	mg/kg ds	15	35	190	190
Koper [Cu]	mg/kg ds	40	54	190	190
Kwik [Hg]	mg/kg ds	0,15	0,83	4,8	36
Lood [Pb]	mg/kg ds	50	210	530	530
Molybdeen [Mo]	mg/kg ds	1,5	88	190	190
Nikkel [Ni]	mg/kg ds	35	39	100	100
Zink [Zn]	mg/kg ds	140	200	720	720
PAK					
PAK 10 VROM	mg/kg ds	1,5	6,8	40	40
GECHLOOREERDE KOOLWATERSTOFFEN					
PCB (som 7)	mg/kg ds	0,02	0,04	0,5	1
OVERIGE (ORGANISCHE) VERBINDINGEN					
Minerale olie C10 - C40	mg/kg ds	190	190	500	5000

Tabel 3: Gemeten concentraties in grondwater met beoordeling conform de Wet Bodembescherming

Watermonster		01-1-1		
Datum		16-9-2016		
Filterdiepte (m -mv)		2,20 - 3,20		
Datum van toetsing		22-9-2016		
Monsterconclusie		Overschrijding Streefwaarde		
		Meetw	GSSD	Index
METALEN				
Kobalt [Co]	µg/l	<2	<1	-0,24
Nikkel [Ni]	µg/l	5	5	-0,17
Koper [Cu]	µg/l	5	5	-0,17
Zink [Zn]	µg/l	<10	<7	-0,08
Molybdeen [Mo]	µg/l	<2	<1	-0,01
Cadmium [Cd]	µg/l	<0,2	<0,1	-0,05
Barium [Ba]	µg/l	160	160	0,19
Kwik [Hg]	µg/l	<0,05	<0,04	-0,04
Lood [Pb]	µg/l	<2	<1	-0,23
AROMATISCHE VERBINDINGEN				
BTEX (som)	µg/l	<0,9	0,6 ⁽⁶⁾	
Xylenen (som, 0.7 factor)	µg/l	0,21		
Benzeen	µg/l	<0,2	<0,1	-0
Ethylbenzeen	µg/l	<0,2	<0,1	-0,03
Tolueen	µg/l	<0,2	<0,1	-0,01
Xylenen (som)	µg/l		<0,21	0
meta-/para-Xyleen (som)	µg/l	<0,2	<0,1	
ortho-Xyleen	µg/l	<0,1	<0,1	
Styreen (Vinylbenzeen)	µg/l	<0,2	<0,1	-0,02
Som 16 Aromatische oplosmiddelen	µg/l		<0,77 ^(2,14)	
PAK				
Naftaleen	µg/l	<0,02	<0,01	0
PAK 10 VROM	-		<0,00020 ⁽¹¹⁾	
GECHLOREERDE KOOLWATERSTOFFEN				
CKW (som)	µg/l	<1,6		
1,3-Dichloorpropaan	µg/l	<0,2	<0,1	
1,1-Dichloorpropaan	µg/l	<0,2	<0,1	
Dichloorpropaan	µg/l		<0,42	-0
1,2-Dichloorethenen (som, 0.7 facto)	µg/l	0,14		
Dichloorpropanen (0,7 som, 1,1+1,2+1,3)	µg/l	0,42		
cis + trans-1,2-Dichlooretheen	µg/l		<0,14	0,01
1,1-Dichlooretheen	µg/l	<0,1	<0,1	0,01
cis-1,2-Dichlooretheen	µg/l	<0,1	<0,1	
trans-1,2-Dichlooretheen	µg/l	<0,1	<0,1	
Dichloormethaan	µg/l	<0,2	<0,1	0
Trichloormethaan (Chloroform)	µg/l	<0,2	<0,1	-0,01
Tribroommethaan (bromoform)	µg/l	<0,2	<0,1 ⁽¹⁴⁾	
Tetrachloormethaan (Tetra)	µg/l	<0,1	<0,1	0,01
1,1-Dichloorethaan	µg/l	<0,2	<0,1	-0,01
1,2-Dichloorethaan	µg/l	<0,2	<0,1	-0,02
1,2-Dichloorpropaan	µg/l	<0,2	<0,1	
1,1,1-Trichloorethaan	µg/l	<0,1	<0,1	0
1,1,2-Trichloorethaan	µg/l	<0,1	<0,1	0
Trichlooretheen (Tri)	µg/l	<0,2	<0,1	-0,05
Tetrachlooretheen (Per)	µg/l	<0,1	<0,1	0
Vinylchloride	µg/l	<0,1	<0,1	0,02
OVERIGE (ORGANISCHE) VERBINDINGEN				
Minerale olie C10 - C12	µg/l	<10	7 ⁽⁶⁾	
Minerale olie C10 - C40	µg/l	<50	<35	-0,03
Minerale olie C12 - C16	µg/l	<10	7 ⁽⁶⁾	
Minerale olie C16 - C21	µg/l	<10	7 ⁽⁶⁾	
Minerale olie C21 - C30	µg/l	<15	11 ⁽⁶⁾	
Minerale olie C30 - C35	µg/l	<10	7 ⁽⁶⁾	
Minerale olie C35 - C40	µg/l	<10	7 ⁽⁶⁾	

-----	: Geen toetsnorm aanwezig
<	: kleiner dan de detectielimiet
8,88	: <= Streefwaarde
8,88	: > Streefwaarde
8,88	: > Interventiewaarde
>I	: Groter dan Tussenwaarde
11	: Enkele parameters ontbreken in de berekening van de somfractie
14	: Streefwaarde ontbreekt zorgplicht van toepassing
2	: Enkele parameters ontbreken in de som
6	: Heeft geen normwaarde
#	: verhoogde rapportagegrens
GSSD	: Gestandaardiseerde meetwaarde
Index	: (GSSD - S) / (I - S)

- Getoetst via de BoToVa service, versie 2.0.0 -

Tabel 4: Normwaarden conform de Wet Bodembescherming

		S	S Diep	Indicatief	I
METALEN					
Barium [Ba]	µg/l	50	200		625
Cadmium [Cd]	µg/l	0,4	0,06		6
Kobalt [Co]	µg/l	20	0,7		100
Koper [Cu]	µg/l	15	1,3		75
Kwik [Hg]	µg/l	0,05	0,01		0,3
Lood [Pb]	µg/l	15	1,7		75
Molybdeen [Mo]	µg/l	5	3,6		300
Nikkel [Ni]	µg/l	15	2,1		75
Zink [Zn]	µg/l	65	24		800
AROMATISCHE VERBINDINGEN					
Benzeen	µg/l	0,2			30
Ethylbenzeen	µg/l	4			150
Styreen (Vinylbenzeen)	µg/l	6			300
Toluene	µg/l	7			1000
Xylenen (som)	µg/l	0,2			70
Som 16 Aromatische oplosmiddelen	µg/l			150	
PAK					
Naftaleen	µg/l	0,01			70
GECHLOOREERDE KOOLWATERSTOFFEN					
1,1,1-Trichloorethaan	µg/l	0,01			300
1,1,2-Trichloorethaan	µg/l	0,01			130
1,1-Dichloorethaan	µg/l	7			900
1,1-Dichlooretheen	µg/l	0,01			10
1,2-Dichloorethaan	µg/l	7			400
Dichloormethaan	µg/l	0,01			1000
Dichloorpropaan	µg/l	0,8			80
Tetrachlooretheen (Per)	µg/l	0,01			40
Tetrachloormethaan (Tetra)	µg/l	0,01			10
Tribroommethaan (bromoform)	µg/l				630
Trichlooretheen (Tri)	µg/l	24			500
Trichloormethaan (Chloroform)	µg/l	6			400
Vinylchloride	µg/l	0,01			5
cis + trans-1,2-Dichlooretheen	µg/l	0,01			20
OVERIGE (ORGANISCHE) VERBINDINGEN					
Minerale olie C10 - C40	µg/l	50			600

BIJLAGE 5
ANALYSECERTIFICATEN



Lycens
T.a.v. B. Franke
Deventerstraat 10
7570 AH OLDENZAAL

Analyscertificaat

Datum: 15-Sep-2016

Hierbij ontvangt u de resultaten van het navolgende laboratoriumonderzoek.

Certificaatnummer/Versie	2016103402/1
Uw project/verslagnummer	2016.0306
Uw projectnaam	Veldelstraat te Liempde
Uw ordernummer	
Monster(s) ontvangen	09-Sep-2016

Dit certificaat mag uitsluitend in zijn geheel worden gereproduceerd.
De analyse resultaten hebben alleen betrekking op het beproefde object.

De grondmonsters worden tot 4 weken na datum ontvangst bewaard en watermonsters tot 2 weken na datum ontvangst. Zonder tegenbericht worden de monsters nadien afgevoerd.
Indien de monsters langer bewaard dienen te blijven verzoeken wij U dit exemplaar uiterlijk 1 werkdag voor afloop van de standaardbewaarperiode ondertekend aan ons te retourneren. Voor de kosten van het langer bewaren van monsters verwijzen wij naar de prijslijst.

Bewaren tot:

Datum:

Naam:

Handtekening:

Wij vertrouwen erop uw opdracht hiermee naar verwachting te hebben uitgevoerd, mocht U naar aanleiding van dit analysecertificaat nog vragen hebben verzoeken wij U contact op te nemen met de afdeling Verkoop en Advies.

Met vriendelijke groet,

Eurofins Analytico B.V.



Ing. A. Veldhuizen
Technical Manager

Eurofins Analytico B.V.

Gildeweg 44-46
3771 NB Barneveld
P.O. Box 459
3770 AL Barneveld NL

Tel. +31 (0)34 242 63 00
Fax +31 (0)34 242 63 99
E-mail info-env@eurofins.nl
Site www.eurofins.nl

BNP Paribas S.A. 227 9245 25
VAT/BTW No. NL 8043.14.883.B01
KvK No. 09088623
IBAN: NL71BNPA0227924525
BIC: BNPANL2A

Eurofins Analytico B.V. is ISO 14001: 2004 gecertificeerd door TÜV en erkend door het Vlaamse Gewest (OVAM en Dep. LNE), het Brusselse Gewest (BIM), het Waalse Gewest (DGRNE-OWD) en door de overheid van Luxemburg (MEV).

Analysecertificaat

Uw project/verslagnummer 2016.0306
 Uw projectnaam Veldelstraat te Liempde
 Uw ordernummer
 Monsternemer B. Jansen
 Monstermatrix Grond; Grond (AS3000)

Certificaatnummer/Versie 2016103402/1
 Startdatum 09-Sep-2016
 Rapportagedatum 15-Sep-2016/14:34
 Bijlage A, B, C
 Pagina 1/2

Analyse	Eenheid	1	2	3
Voorbehandeling				
Cryogeen malen AS3000		Uitgevoerd	Uitgevoerd	Uitgevoerd
Bodemkundige analyses				
S Droge stof	% (m/m)	92.8	92.0	87.5
S Organische stof	% (m/m) ds	3.5	3.7	1.0
Q Gloeirest	% (m/m) ds	96.4	96.2	98.9
S Korrelgrootte < 2 µm (Lutum)	% (m/m) ds	<2.0	<2.0	<2.0
Metalen				
S Barium (Ba)	mg/kg ds	52	28	<20
S Cadmium (Cd)	mg/kg ds	0.22	<0.20	<0.20
S Kobalt (Co)	mg/kg ds	<3.0	<3.0	<3.0
S Koper (Cu)	mg/kg ds	11	11	<5.0
S Kwik (Hg)	mg/kg ds	0.085	0.10	<0.050
S Molybdeen (Mo)	mg/kg ds	<1.5	<1.5	<1.5
S Nikkel (Ni)	mg/kg ds	<4.0	<4.0	<4.0
S Lood (Pb)	mg/kg ds	46	53	<10
S Zink (Zn)	mg/kg ds	27	<20	<20
Minerale olie				
Minerale olie (C10-C12)	mg/kg ds	<3.0	<3.0	<3.0
Minerale olie (C12-C16)	mg/kg ds	<5.0	<5.0	<5.0
Minerale olie (C16-C21)	mg/kg ds	<5.0	<5.0	<5.0
Minerale olie (C21-C30)	mg/kg ds	<11	18	<11
Minerale olie (C30-C35)	mg/kg ds	8.8	18	<5.0
Minerale olie (C35-C40)	mg/kg ds	<6.0	<6.0	<6.0
S Minerale olie totaal (C10-C40)	mg/kg ds	<35	45	<35
Chromatogram olie (GC)			Zie bijl.	
Polychloorbifenylen, PCB				
S PCB 28	mg/kg ds	<0.0010	<0.0010	<0.0010
S PCB 52	mg/kg ds	<0.0010	<0.0010	<0.0010
S PCB 101	mg/kg ds	<0.0010	<0.0010	<0.0010

Nr. Monsteromschrijving

Nr.	Monsteromschrijving	Datum monstername	Monster nr.
1	MM BG 1	09-Sep-2016	9176239
2	MM BG 2	09-Sep-2016	9176240
3	MM OG	09-Sep-2016	9176241

Q: door RvA geaccrediteerde verrichting
 A: AP04 erkende verrichting
 S: AS 3000 erkende verrichting
 V: VLAREL erkende verrichting

Dit certificaat mag uitsluitend in zijn geheel worden gereproduceerd.

Eurofins Analytico B.V.

Gildeweg 44-46
 3771 NB Barneveld
 P.O. Box 459
 3770 AL Barneveld NL
 Tel. +31 (0)34 242 63 00
 Fax +31 (0)34 242 63 99
 E-mail info-env@eurofins.nl
 Site www.eurofins.nl

BNP Paribas S.A. 227 9245 25
 VAT/BTW No. NL 8043.14.883.B01
 KvK No. 09088623
 IBAN: NL71BNP00227924525
 BIC: BNPANL2A

Eurofins Analytico B.V. is ISO 14001: 2004 gecertificeerd door TÜV en erkend door het Vlaamse Gewest (OVAM en Dep. LNE), het Brusselse Gewest (BIM), het Waalse Gewest (DGRNE-OWD) en door de overheid van Luxemburg (MEV).



Analysecertificaat

Uw project/verslagnummer 2016.0306
 Uw projectnaam Veldelstraat te Liempde
 Uw ordernummer
 Monsternemer B. Jansen
 Monstermatrix Grond; Grond (AS3000)

Certificaatnummer/Versie 2016103402/1
 Startdatum 09-Sep-2016
 Rapportagedatum 15-Sep-2016/14:34
 Bijlage A, B, C
 Pagina 2/2

Analyse	Eenheid	1	2	3
S PCB 118	mg/kg ds	<0.0010	<0.0010	<0.0010
S PCB 138	mg/kg ds	0.0025	<0.0010	<0.0010
S PCB 153	mg/kg ds	0.0028	<0.0010	<0.0010
S PCB 180	mg/kg ds	0.0016	<0.0010	<0.0010
S PCB (som 7) (factor 0,7)	mg/kg ds	0.0097	0.0049 ¹⁾	0.0049 ¹⁾
Polycyclische Aromatische Koolwaterstoffen, PAK				
S Naftaleen	mg/kg ds	<0.050	<0.050	<0.050
S Fenanthreen	mg/kg ds	<0.050	<0.050	<0.050
S Anthraceen	mg/kg ds	<0.050	<0.050	<0.050
S Fluorantheen	mg/kg ds	<0.050	0.059	<0.050
S Benzo(a)anthraceen	mg/kg ds	<0.050	0.079	<0.050
S Chryseen	mg/kg ds	<0.050	0.061	<0.050
S Benzo(k)fluorantheen	mg/kg ds	<0.050	0.13	<0.050
S Benzo(a)pyreen	mg/kg ds	<0.050	0.15	<0.050
S Benzo(ghi)peryleen	mg/kg ds	<0.050	0.10	<0.050
S Indeno(123-cd)pyreen	mg/kg ds	<0.050	0.14	<0.050
S PAK VROM (10) (factor 0,7)	mg/kg ds	0.35 ¹⁾	0.83	0.35 ¹⁾

Nr. Monsteromschrijving

Nr.	Monsteromschrijving	Datum monstername	Monster nr.
1	MM BG 1	09-Sep-2016	9176239
2	MM BG 2	09-Sep-2016	9176240
3	MM OG	09-Sep-2016	9176241

Eurofins Analytico B.V.

Gildeweg 44-46
 3771 NB Barneveld
 P.O. Box 459
 3770 AL Barneveld NL
 Tel. +31 (0)34 242 63 00
 Fax +31 (0)34 242 63 99
 E-mail info-env@eurofins.nl
 Site www.eurofins.nl

BNP Paribas S.A. 227 9245 25
 VAT/BTW No. NL 8043.14.883.B01
 KvK No. 09088623
 IBAN: NL71BNP0227924525
 BIC: BNPANL2A

Q: door RvA geaccrediteerde verrichting
 A: AP04 erkende verrichting
 S: AS 3000 erkende verrichting
 V: VLAREL erkende verrichting

Dit certificaat mag uitsluitend in zijn geheel worden gereproduceerd.

Eurofins Analytico B.V. is ISO 14001: 2004 gecertificeerd door TÜV en erkend door het Vlaamse Gewest (OVAM en Dep. LNE), het Brusselse Gewest (BIM), het Waalse Gewest (DGRNE-OWD) en door de overheid van Luxemburg (MEV).

Akkoord
 Pr.coörd.

VA



TESTEN
 RvA L010



Bijlage (A) met deelmonsterinformatie behorende bij analysecertificaat 2016103402/1

Pagina 1/1

Monster nr.	Boornr	Omschrijving	Van	Tot	Barcode	Monsteromschrijving
9176239	01	1	0	50	0533219270	MM BG 1
9176239	02	1	0	50	0533210305	
9176239	04	1	0	50	0533210155	
9176239	07	1	0	50	0533210146	
9176239	10	1	0	50	0533210156	
9176239	11	1	0	50	0533210145	
9176240	03	1	0	50	0533210306	MM BG 2
9176240	05	1	0	50	0533210158	
9176240	06	1	0	50	0533210150	
9176240	08	1	0	50	0533210157	
9176240	09	1	0	50	0533210154	
9176240	12	1	0	50	0533210144	
9176241	01	2	50	100	0533210296	MM OG
9176241	02	2	50	90	0533210295	
9176241	03	2	50	80	0533210304	
9176241	01	3	100	150	0533219271	
9176241	02	3	90	140	0533210294	
9176241	03	3	80	130	0533210307	
9176241	01	4	150	200	0533210152	
9176241	02	4	140	190	0533210308	
9176241	03	4	130	180	0533210297	



Eurofins Analytico B.V.

Gildeweg 44-46
 3771 NB Barneveld
 P.O. Box 459
 3770 AL Barneveld NL
 Tel. +31 (0)34 242 63 00
 Fax +31 (0)34 242 63 99
 E-mail info-env@eurofins.nl
 Site www.eurofins.nl

BNP Paribas S.A. 227 9245 25
 VAT/BTW No. NL 8043.14.883.B01
 KvK No. 09088623
 IBAN: NL71BNPA0227924525
 BIC: BNPANL2A

Eurofins Analytico B.V. is ISO 14001: 2004 gecertificeerd door TÜV en erkend door het Vlaamse Gewest (OVAM en Dep. LNE), het Brusselse Gewest (BIM), het Waalse Gewest (DGRNE-OWD) en door de overheid van Luxemburg (MEV).

**Bijlage (B) met opmerkingen behorende bij analysecertificaat 2016103402/1**

Pagina 1/1

Opmerking 1)De toetswaarde van de som is gelijk aan de sommatie van $0,7 \cdot RG$ **Eurofins Analytico B.V.**

Gildeweg 44-46 Tel. +31 (0)34 242 63 00
3771 NB Barneveld Fax +31 (0)34 242 63 99
P.O. Box 459 E-mail info-env@eurofins.nl
3770 AL Barneveld NL Site www.eurofins.nl

BNP Paribas S.A. 227 9245 25
VAT/BTW No. NL 8043.14.883.B01
KvK No. 09088623
IBAN: NL71BNPA0227924525
BIC: BNPANL2A

Eurofins Analytico B.V. is ISO 14001: 2004 gecertificeerd door TÜV en erkend door het Vlaamse Gewest (OVAM en Dep. LNE), het Brusselse Gewest (BIM), het Waalse Gewest (DGRNE-OWD) en door de overheid van Luxemburg (MEV).



Bijlage (C) met methodeverwijzingen behorende bij analysecertificaat 2016103402/1

Pagina 1/1

Analyse	Methode	Techniek	Methode referentie
Cryogeen malen AS3000	W0106	Voorbehandeling	Cf. AS3000
Droge Stof	W0104	Gravimetrie	Cf. pb 3010-2 en gw. NEN-EN 15934
Organische stof (gloeirest)	W0109	Gravimetrie	Cf. pb 3010-3 en cf. NEN 5754
Lutum (fractie < 2 µm)	W0171	Sedimentatie	Cf. pb 3010-4 en cf. NEN 5753
Barium (Ba)	W0423	ICP-MS	Cf. pb 3010-5 en cf. NEN-EN-ISO 17294-2
Cadmium (Cd)	W0423	ICP-MS	Cf. pb 3010-5 en cf. NEN-EN-ISO 17294-2
Kobalt (Co)	W0423	ICP-MS	Cf. pb 3010-5 en cf. NEN-EN-ISO 17294-2
Koper (Cu)	W0423	ICP-MS	Cf. pb 3010-5 en cf. NEN-EN-ISO 17294-2
Kwik (Hg)	W0423	ICP-MS	Cf. pb 3010-5 en cf. NEN-EN-ISO 17294-2
Molybdeen (Mo)	W0423	ICP-MS	Cf. pb 3010-5 en cf. NEN-EN-ISO 17294-2
Nikkel (Ni)	W0423	ICP-MS	Cf. pb 3010-5 en cf. NEN-EN-ISO 17294-2
Lood (Pb)	W0423	ICP-MS	Cf. pb 3010-5 en cf. NEN-EN-ISO 17294-2
Zink (Zn)	W0423	ICP-MS	Cf. pb 3010-5 en cf. NEN-EN-ISO 17294-2
Minerale Olie (GC) (C10 - C40)	W0202	GC-FID	Cf. pb 3010-7 en gw. NEN-EN-ISO 16703
Chromatogram M0 (GC)	W0202	GC-FID	Gelijkw. NEN-EN-ISO 16703
PCB (7)	W0271	GC-MS	Cf. pb 3010-8 en gw. NEN 6980
PAK som AS3000/AP04	W0271	GC-MS	Cf. pb. 3010-6 en gw. NEN-ISO 18287
PAK (10 VR0M)	W0271	GC-MS	Cf. pb. 3010-6 en gw. NEN-ISO 18287

Nadere informatie over de toegepaste onderzoeksmethoden alsmede een classificatie van de meetonzekerheid staan vermeld in ons overzicht "Specificaties analysemethoden", versie juni 2016.



Eurofins Analytico B.V.

Gildeweg 44-46
3771 NB Barneveld
P.O. Box 459
3770 AL Barneveld NL

Tel. +31 (0)34 242 63 00
Fax +31 (0)34 242 63 99
E-mail info-env@eurofins.nl
Site www.eurofins.nl

BNP Paribas S.A. 227 9245 25
VAT/BTW No. NL 8043.14.883.B01
KvK No. 09088623
IBAN: NL71BNPA0227924525
BIC: BNPANL2A

Eurofins Analytico B.V. is ISO 14001: 2004 gecertificeerd door TÜV en erkend door het Vlaamse Gewest (OVAM en Dep. LNE), het Brusselse Gewest (BIM), het Waalse Gewest (DGRNE-OWD) en door de overheid van Luxemburg (MEV).

Chromatogram TPH/ Mineral Oil

Sample ID.: 9176240
 Certificate no.: 2016103402
 Sample description.: MM BG 2
 V

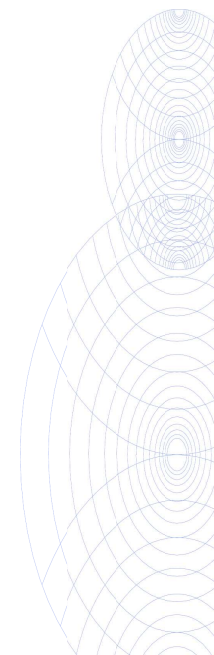
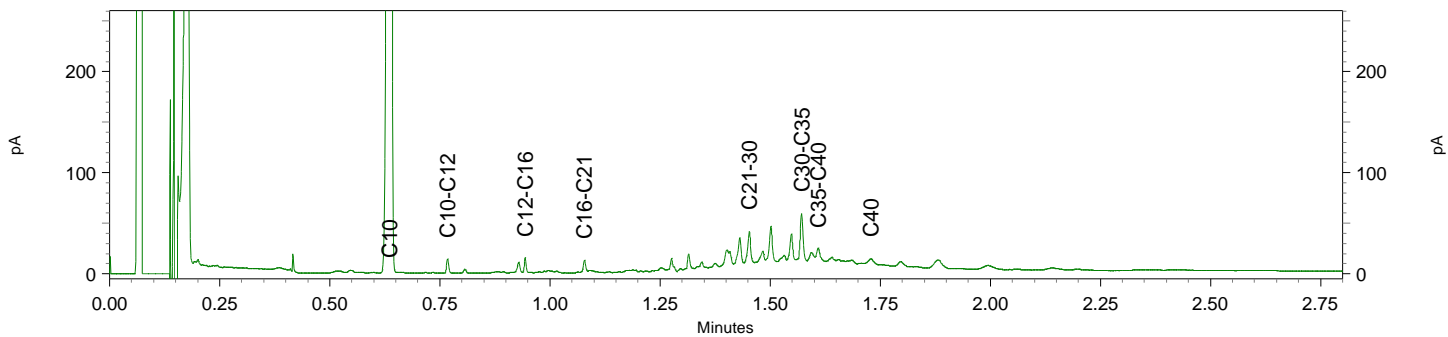
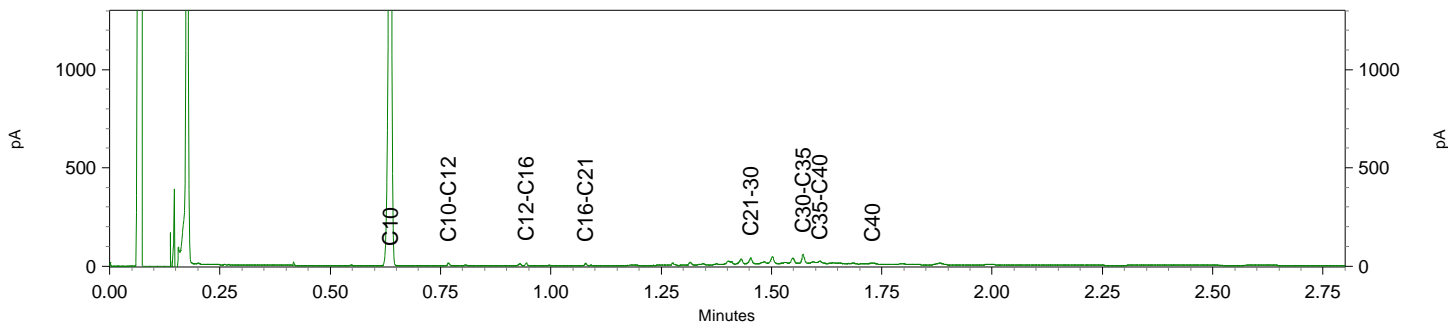
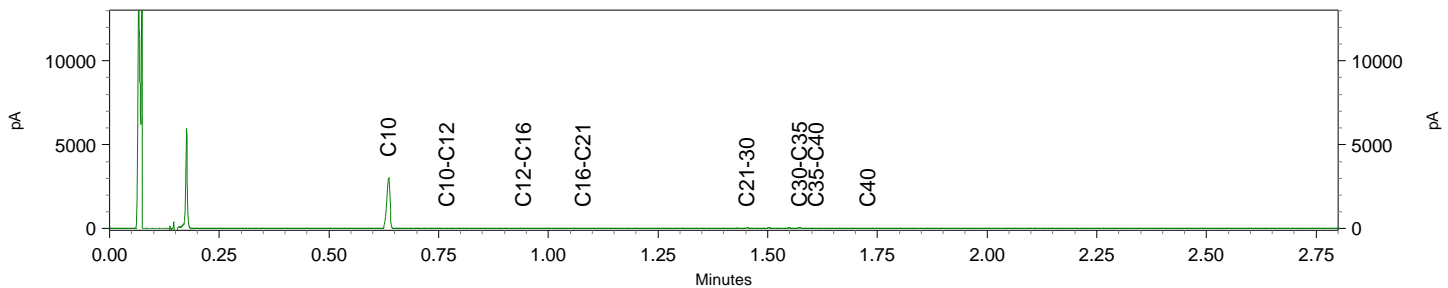



Lycens
T.a.v. B. Franke
Deventerstraat 10
7570 AH OLDENZAAL

Analyscertificaat

Datum: 22-Sep-2016

Hierbij ontvangt u de resultaten van het navolgende laboratoriumonderzoek.

Certificaatnummer/Versie	2016106075/1
Uw project/verslagnummer	2016.0306
Uw projectnaam	Veldelstraat te Liempde
Uw ordernummer	
Monster(s) ontvangen	16-Sep-2016

Dit certificaat mag uitsluitend in zijn geheel worden gereproduceerd.
De analyse resultaten hebben alleen betrekking op het beproefde object.

De grondmonsters worden tot 4 weken na datum ontvangst bewaard en watermonsters tot 2 weken na datum ontvangst. Zonder tegenbericht worden de monsters nadien afgevoerd.
Indien de monsters langer bewaard dienen te blijven verzoeken wij U dit exemplaar uiterlijk 1 werkdag voor afloop van de standaardbewaarperiode ondertekend aan ons te retourneren. Voor de kosten van het langer bewaren van monsters verwijzen wij naar de prijslijst.

Bewaren tot:

Datum:

Naam:

Handtekening:

Wij vertrouwen erop uw opdracht hiermee naar verwachting te hebben uitgevoerd, mocht U naar aanleiding van dit analysecertificaat nog vragen hebben verzoeken wij U contact op te nemen met de afdeling Verkoop en Advies.

Met vriendelijke groet,

Eurofins Analytico B.V.



Ing. A. Veldhuizen
Technical Manager

Eurofins Analytico B.V.

Gildeweg 44-46
3771 NB Barneveld
P.O. Box 459
3770 AL Barneveld NL

Tel. +31 (0)34 242 63 00
Fax +31 (0)34 242 63 99
E-mail info-env@eurofins.nl
Site www.eurofins.nl

BNP Paribas S.A. 227 9245 25
VAT/BTW No. NL 8043.14.883.B01
KvK No. 09088623
IBAN: NL71BNPA0227924525
BIC: BNPANL2A

Eurofins Analytico B.V. is ISO 14001: 2004 gecertificeerd door TÜV en erkend door het Vlaamse Gewest (OVAM en Dep. LNE), het Brusselse Gewest (BIM), het Waalse Gewest (DGRNE-OWD) en door de overheid van Luxemburg (MEV).



Analysecertificaat

Uw project/verslagnummer 2016.0306
 Uw projectnaam Veldelstraat te Liempde
 Uw ordernummer
 Monsternemer B. Jansen
 Monstermatrix Water; Water (AS3000)

Certificaatnummer/Versie 2016106075/1
 Startdatum 16-Sep-2016
 Rapportagedatum 22-Sep-2016/08:48
 Bijlage A, B, C
 Pagina 1/2

Analyse	Eenheid	1
Metalen		
S Barium (Ba)	µg/L	160
S Cadmium (Cd)	µg/L	<0.20
S Kobalt (Co)	µg/L	<2.0
S Koper (Cu)	µg/L	5.0
S Kwik (Hg)	µg/L	<0.050
S Molybdeen (Mo)	µg/L	<2.0
S Nikkel (Ni)	µg/L	5.0
S Lood (Pb)	µg/L	<2.0
S Zink (Zn)	µg/L	<10
Vluchtige Aromatische Koolwaterstoffen		
S Benzeen	µg/L	<0.20
S Toluene	µg/L	<0.20
S Ethylbenzeen	µg/L	<0.20
S o-Xyleen	µg/L	<0.10
S m, p-Xyleen	µg/L	<0.20
S Xylenen (som) factor 0,7	µg/L	0.21 ¹⁾
BTEX (som)	µg/L	<0.90
S Naftaleen	µg/L	<0.020
S Styreen	µg/L	<0.20
Vluchtige organische halogeenkoolwaterstoffen		
S Dichloormethaan	µg/L	<0.20
S Trichloormethaan	µg/L	<0.20
S Tetrachloormethaan	µg/L	<0.10
S Trichlooretheen	µg/L	<0.20
S Tetrachlooretheen	µg/L	<0.10
S 1,1-Dichloorethaan	µg/L	<0.20
S 1,2-Dichloorethaan	µg/L	<0.20
S 1,1,1-Trichloorethaan	µg/L	<0.10
S 1,1,2-Trichloorethaan	µg/L	<0.10
S cis 1,2-Dichlooretheen	µg/L	<0.10

Nr. Monsteromschrijving

1 01-1-1

Datum monstername

16-Sep-2016

Monster nr.

9185350

Eurofins Analytico B.V.

Gildeweg 44-46
 3771 NB Barneveld
 P.O. Box 459
 3770 AL Barneveld NL
 Tel. +31 (0)34 242 63 00
 Fax +31 (0)34 242 63 99
 E-mail info-env@eurofins.nl
 Site www.eurofins.nl

BNP Paribas S.A. 227 9245 25
 VAT/BTW No. NL 8043.14.883.B01
 KvK No. 09088623
 IBAN: NL71BNPA0227924525
 BIC: BNPANL2A

Q: door RvA geaccrediteerde verrichting
 A: AP04 erkende verrichting
 S: AS 3000 erkende verrichting
 V: VLAREL erkende verrichting

Dit certificaat mag uitsluitend in zijn geheel worden gereproduceerd.

Eurofins Analytico B.V. is ISO 14001: 2004 gecertificeerd door TÜV en erkend door het Vlaamse Gewest (OVAM en Dep. LNE), het Brusselse Gewest (BIM), het Waalse Gewest (DGRNE-OWD) en door de overheid van Luxemburg (MEV).





Analysecertificaat

Uw project/verslagnummer 2016.0306
 Uw projectnaam Veldelstraat te Liempde
 Uw ordernummer
 Monsternemer B. Jansen
 Monstermatrix Water; Water (AS3000)

Certificaatnummer/Versie 2016106075/1
 Startdatum 16-Sep-2016
 Rapportagedatum 22-Sep-2016/08:48
 Bijlage A, B, C
 Pagina 2/2

Analyse	Eenheid	1
S trans 1,2-Dichlooretheen	µg/L	<0.10
CKW (som)	µg/L	<1.6
S Tribroommethaan	µg/L	<0.20
S Vinylchloride	µg/L	<0.10
S 1,1-Dichlooretheen	µg/L	<0.10
S 1,2-Dichloorethenen (Som) factor 0,7	µg/L	0.14 ¹⁾
S 1,1-Dichloorpropaan	µg/L	<0.20
S 1,2-Dichloorpropaan	µg/L	<0.20
S 1,3-Dichloorpropaan	µg/L	<0.20
S Dichloorpropanen som factor 0.7	µg/L	0.42
Minerale olie		
Minerale olie (C10-C12)	µg/L	<10
Minerale olie (C12-C16)	µg/L	<10
Minerale olie (C16-C21)	µg/L	<10
Minerale olie (C21-C30)	µg/L	<15
Minerale olie (C30-C35)	µg/L	<10
Minerale olie (C35-C40)	µg/L	<10
S Minerale olie totaal (C10-C40)	µg/L	<50

Nr. Monsteromschrijving

1 01-1-1

Datum monstername

16-Sep-2016

Monster nr.

9185350

Eurofins Analytico B.V.

Gildeweg 44-46
 3771 NB Barneveld
 P.O. Box 459
 3770 AL Barneveld NL
 Tel. +31 (0)34 242 63 00
 Fax +31 (0)34 242 63 99
 E-mail info-env@eurofins.nl
 Site www.eurofins.nl

BNP Paribas S.A. 227 9245 25
 VAT/BTW No. NL 8043.14.883.B01
 KvK No. 09088623
 IBAN: NL71BNP0227924525
 BIC: BNPANL2A



Q: door RvA geaccrediteerde verrichting
 A: AP04 erkende verrichting
 S: AS 3000 erkende verrichting
 V: VLAREL erkende verrichting

Dit certificaat mag uitsluitend in zijn geheel worden gereproduceerd.

Eurofins Analytico B.V. is ISO 14001: 2004 gecertificeerd door TÜV en erkend door het Vlaamse Gewest (OVAM en Dep. LNE), het Brusselse Gewest (BIM), het Waalse Gewest (DGRNE-OWD) en door de overheid van Luxemburg (MEV).





Bijlage (A) met deelmonsterinformatie behorende bij analysecertificaat 2016106075/1

Pagina 1/1

Monster nr.	Boornr	Omschrijving	Van	Tot	Barcode	Monsteromschrijving
9185350	01	1	220	320	0800443971	01-1-1
9185350	01	2	220	320	0680167607	
9185350					0680167607	



Eurofins Analytico B.V.

Gildeweg 44-46
 3771 NB Barneveld
 P.O. Box 459
 3770 AL Barneveld NL
 Tel. +31 (0)34 242 63 00
 Fax +31 (0)34 242 63 99
 E-mail info-env@eurofins.nl
 Site www.eurofins.nl

BNP Paribas S.A. 227 9245 25
 VAT/BTW No. NL 8043.14.883.B01
 KvK No. 09088623
 IBAN: NL71BNPA0227924525
 BIC: BNPANL2A

Eurofins Analytico B.V. is ISO 14001: 2004 gecertificeerd door TÜV en erkend door het Vlaamse Gewest (OVAM en Dep. LNE), het Brusselse Gewest (BIM), het Waalse Gewest (DGRNE-OWD) en door de overheid van Luxemburg (MEV).

**Bijlage (B) met opmerkingen behorende bij analysecertificaat 2016106075/1**

Pagina 1/1

Opmerking 1)De toetswaarde van de som is gelijk aan de sommatie van $0,7 \cdot RG$ **Eurofins Analytico B.V.**

Gildeweg 44-46 Tel. +31 (0)34 242 63 00
3771 NB Barneveld Fax +31 (0)34 242 63 99
P.O. Box 459 E-mail info-env@eurofins.nl
3770 AL Barneveld NL Site www.eurofins.nl

BNP Paribas S.A. 227 9245 25
VAT/BTW No. NL 8043.14.883.B01
KvK No. 09088623
IBAN: NL71BNPA0227924525
BIC: BNPANL2A

Eurofins Analytico B.V. is ISO 14001: 2004 gecertificeerd door TÜV en erkend door het Vlaamse Gewest (OVAM en Dep. LNE), het Brusselse Gewest (BIM), het Waalse Gewest (DGRNE-OWD) en door de overheid van Luxemburg (MEV).



Bijlage (C) met methodeverwijzingen behorende bij analysecertificaat 2016106075/1

Pagina 1/1

Analyse	Methode	Techniek	Methode referentie
Barium (Ba)	W0421	ICP-MS	Cf. pb 3110-3 en cf. NEN-EN-ISO 17294-2
Cadmium (Cd)	W0421	ICP-MS	Cf. pb 3110-3 en cf. NEN-EN-ISO 17294-2
Cobalt (Co)	W0421	ICP-MS	Cf. pb 3110-3 en cf. NEN-EN-ISO 17294-2
Koper (Cu)	W0421	ICP-MS	Cf. pb 3110-3 en cf. NEN-EN-ISO 17294-2
Kwik (Hg)	W0421	ICP-MS	Cf. pb 3110-3 en cf. NEN-EN-ISO 17294-2
Molybdeen (Mo)	W0421	ICP-MS	Cf. pb 3110-3 en cf. NEN-EN-ISO 17294-2
Nikkel (Ni)	W0421	ICP-MS	Cf. pb 3110-3 en cf. NEN-EN-ISO 17294-2
Lood (Pb)	W0421	ICP-MS	Cf. pb 3110-3 en cf. NEN-EN-ISO 17294-2
Zink (Zn)	W0421	ICP-MS	Cf. pb 3110-3 en cf. NEN-EN-ISO 17294-2
Xylenen som AS3000	W0254	HS-GC-MS	Cf. pb 3130-1
Aromaten (BTEXN)	W0254	HS-GC-MS	Cf. pb 3130-1
Styreen	W0254	HS-GC-MS	Cf. pb 3130-1
VOC1 (11)	W0254	HS-GC-MS	Cf. pb 3130-1
Tribroommethaan (Bromoform)	W0254	HS-GC-MS	Cf. pb 3130-1
Vinylchloride	W0254	HS-GC-MS	Cf. pb 3130-1
1,1-Dichlooretheen	W0254	HS-GC-MS	Cf. pb 3130-1
DiChEtheen som AS3000	W0254	HS-GC-MS	Cf. pb 3130-1
1,1-Dichloorpropaan	W0254	HS-GC-MS	Cf. pb 3130-1
1,2-Dichloorpropaan	W0254	HS-GC-MS	Cf. pb 3130-1
1,3-Dichloorpropaan	W0254	HS-GC-MS	Cf. pb 3130-1
DiChlprop. som AS3000	W0254	HS-GC-MS	Cf. pb 3130-2 en gw. NEN EN ISO 15680
Minerale olie (GC) (C10 - C40)	W0215	LVI-GC-FID	Cf. pb 3110-5

Nadere informatie over de toegepaste onderzoeksmethoden alsmede een classificatie van de meetonzekerheid staan vermeld in ons overzicht "Specificaties analysemethoden", versie juni 2016.



Eurofins Analytico B.V.

Gildeweg 44-46
3771 NB Barneveld
P.O. Box 459
3770 AL Barneveld NL

Tel. +31 (0)34 242 63 00
Fax +31 (0)34 242 63 99
E-mail info-env@eurofins.nl
Site www.eurofins.nl

BNP Paribas S.A. 227 9245 25
VAT/BTW No. NL 8043.14.883.B01
KvK No. 09088623
IBAN: NL71BNPA0227924525
BIC: BNPANL2A

Eurofins Analytico B.V. is ISO 14001: 2004 gecertificeerd door TÜV en erkend door het Vlaamse Gewest (OVAM en Dep. LNE), het Brusselse Gewest (BIM), het Waalse Gewest (DGRNE-OWD) en door de overheid van Luxemburg (MEV).

BIJLAGE 6
DEFENITIE ACHTERGROND-, STREEF- EN INTERVENTIEWAARDEN

TOETSINGSCRITEIA

Voor het inschatten van de risico's voor de volksgezondheid en het milieu worden de analyseresultaten getoetst aan de achtergrond-/streef- en interventiewaarden bodemsanering van het ministerie van VROM (Uit Nederlandse Staatscourant nr. 247 d.d. 20-12-2007 (Regeling bodemkwaliteit) en nr. 122, d.d. 27-06-2008 (wijziging Regeling bodemkwaliteit)).

- Achtergrondwaarde: deze waarde geeft het gehalte in de grond aan chemische stoffen voor een goede bodemkwaliteit weer, waarvoor geldt dat geen sprake is van belasting door lokale verontreinigingsbronnen. De achtergrondwaarde betreft een referentiewaarde voor natuurlijk voorkomende verhoogde gehalten in de grond;
- Streefwaarde: deze waarde geeft de concentratie in het grondwater aan chemische stoffen voor het uiteindelijk te bereiken kwaliteitsniveau van de bodem aan, die alle mogelijke functies kan vervullen;
- Interventiewaarde: deze waarde geeft het concentratieniveau voor verontreinigingen in grond en grondwater aan waarboven ernstige vermindering of dreigende vermindering optreedt van de functionele eigenschappen die de bodem heeft voor mens, dier of plant. Bij gehalten boven deze interventiewaarde is sprake van een sterke (bodem)verontreiniging.

Bij concentratieniveaus tussen de achtergrond- / streef- en de interventiewaarde wordt een nader onderzoek aanbevolen indien het aangetoonde gehalte groter is dan $\frac{1}{2}$ (achtergrond- of streefwaarde + interventiewaarde).

Bij de interpretatie van de concentratieniveaus van de gemeten waarden dient, mede gezien het voorlopige karakter van de toetsingswaarden, rekening te worden gehouden met een groot aantal factoren, zoals de huidige en toekomstige bestemming van een locatie, de bodemopbouw en de historische informatie.

Met de invoering van BoToVa per 1 juli 2013 worden de gemeten gehalten, middels de analytisch bepaalde gehalten lutum en organische stof, gecorrigeerd naar het gestandaardiseerde gehalte (GSSD). Het gestandaardiseerde gehalte wordt vervolgens getoetst aan de achtergrond-/streef- en interventiewaarden voor een standaard bodem (25% lutum en 10% organische stof).

In de toetsing is een index opgenomen. Deze index wordt bepaald aan de hand van de formule: $(GSSD-AW/S)/(I-AW/S)$. Is de index die hieruit volgt negatief, dan is de GSSD kleiner dan de AW/S. Bevindt de index zich tussen 0 en 1 dan is er sprake van een gehalte tussen de achtergrond-/streefwaarde en de interventiewaarde. Is de index groter dan 1 dan is er sprake van een interventiewaarde overschrijding. Mocht de index gelijk of hoger zijn dan 0,5 dan is er sprake van een tussenwaarde-overschrijding en zal nader onderzoek uitgevoerd moeten worden.

In de monsterconclusie is het resultaat weergegeven op basis van de Regeling Bodemkwaliteit. Hierbij wordt aangegeven of het monster voldoet aan de achtergrondwaarde; de achtergrondwaarde overschrijdt of de interventiewaarde overschrijdt.

BIJLAGE 7
ONDERZOEKSSTRATEGIE NEN-5740

ONDERZOEKSSTRATEGIE NEN-5740 VOOR EEN "NIET-VERDACHTE" LOCATIE.**.1 Veldwerk**

Conform de NEN-5740 dient op een niet-verdachte locatie het onderzoek te worden uitgevoerd volgens een systematische monsterneming waarbij de boringen volgens een gelijkmatig patroon over de locatie worden verdeeld. Hierbij worden tevens de richtlijnen gehanteerd zoals beschreven in de BRL 2000, protocol 2001 en 2002.

Het bij de uitvoering van de boringen vrijkomende bodemmateriaal wordt zintuiglijk beoordeeld op geur, kleur en textuur.

Bij het bepalen van de posities voor de boringen en peilbuizen en bij de bemonstering wordt rekening gehouden met eventuele waargenomen afwijkingen op de locatie en met de gegevens uit de inventarisatie.

Het aantal te verrichten boringen en te nemen grond- en grondwatermonsters staat in relatie tot de oppervlakte van de locatie.

Van iedere afzonderlijk te onderscheiden bodemlaag of per maximaal 0.5 meter laagdikte worden grondmonsters genomen.

.2 Laboratorium onderzoek

Het analyseprogramma is gericht op een groot aantal verontreinigende stoffen teneinde een zo compleet mogelijk beeld te verkrijgen van de milieuhygiënische kwaliteit van grond en grondwater op de locatie.

Hiertoe wordt uitgegaan van standaard-analysepakketten. Deze pakketten staan hieronder vermeld.

Het betreft het nieuwe standaardpakket hetgeen in werking is getreden op 1 juli 2008.

Met de inwerkingtreding per 1 juli vervalt het oude basispakket van de NEN 5740.

Standaard pakket bodem (nieuw):

- Lutum en organische stof
- Metalen (Ba, Cd, Co, Cu, Hg, Pb, Mo, Ni, Zn)
- Minerale olie
- PAK (10 VROM)
- PCB (7)

Standaard pakket grondwater (nieuw):

- Metalen (Ba, Cd, Co, Cu, Hg, Pb, Mo, Ni, Zn)
- Aromaten (BTEXN) en styreen
- VoCl (11), vinylchloride, 1,1-dichlooretheen, 1,1-dichloorpropan, 1,2-dichloorpropan, 1,3-dichloorpropan, bromoform
- Minerale olie

De grondmonsters worden in het laboratorium gemengd. Alleen monsters met een zintuiglijk grote vergelijkbaarheid worden gemengd, waardoor het risico van verdunning van een eventuele verontreiniging geminimaliseerd wordt.

De (meng)monsters van de bovengrond worden behandeld met florisil. Hiermee wordt een storend effect van mogelijk aanwezige humuszuur- en PAK-achtige verbindingen op de analyse van minerale olie geminimaliseerd.

De (meng)monsters van de ondergrond worden niet onderzocht op de aanwezigheid van vluchtige aromatische en vluchtige gehalogeneerde koolwaterstoffen indien deze stoffen in het grondwater worden bepaald.

Zowel van de boven- als van de ondergrond wordt een representatief grond(meng)monster geselecteerd waarvan het lutum- en organische stofgehalte in het laboratorium wordt bepaald. Deze gehalten worden gehanteerd bij de bepaling van de streef- en interventiewaarden van bovengenoemde parameters.

Bij de analyses wordt gebruik gemaakt van de methoden zoals beschreven in de Nederlandse Normen en Praktijkrichtlijnen waaronder de BRL 2000 en AS3000