

Opdrachtgever: Van der Velden Sandalen Industrie bv
Oirschotseweg 90
5684 NL Best

Opdrachtnummer: 66086

Status rapport: Definitief

Datum rapport: 22 januari 2013

RAPPORT
verkennend bodemonderzoek
Zessprong te Best

Lankelma Geotechniek Zuid B.V.
Postbus 38
5688 ZG Oirschot
Tel: 0499 - 578520
Fax: 0499 - 578573
E-mail: info@lankelma-zuid.nl



SAMENVATTING RESULTATEN

Algemeen

Opdrachtnummer	: 66086
Soort onderzoek	: verkennend bodemonderzoek conform NEN 5740
Adres	: Zessprong
Gemeente	: Best
Opdrachtgever	: Van der Velden Sandalen Industrie bv
Projectadviseur	: ing. W.J.H. v.d. Heuvel
Datum rapport	: 22 januari 2013
Opp. locatie	: ca. 500 m ²
Coördinaten	: x = 154,25 en y = 391,20

Aanleiding onderzoek

Aanleiding voor het onderzoek is de geplande nieuwbouw van een woning. Doel van het verkennend bodemonderzoek is de in het kader van de Woningwet en de hieraan gerelateerde gemeentelijke bouwverordening opgelegde verplichting tot het, middels een steekproef, vaststellen van de actuele bodemkwaliteit ter plaatse.

Hypothese

Onverdacht (ONV).

Laboratoriumonderzoek

Medium	Verontreinigingen	
	Parameter	Toetsing
<i>Bovengrond</i>		
MM1	-	-
MM2	cadmium [#] , zink, PAK	> achtergrondwaarde
<i>Ondergrond</i>		
MM3	-	-
<i>Grondwater</i>		
B1	barium	> streefwaarde

- geen overschrijding

[#] overschrijdt lokale achtergrondwaarde

Conclusie en aanbevelingen

De boven de generieke achtergrondwaarden verhoogde gehalten zink en PAK (MM2) overschrijden de lokale achtergrondwaarden niet.

Daar cadmium (MM2) in de bovengrond zowel de generieke als de lokale achtergrondwaarde overschrijdt, dient de onderzoekshypothese "onverdacht" te worden verworpen.

Formeel gezien is de bodem op de locatie niet geheel vrij van bodemverontreiniging. Gezien de aard en mate van de aangetroffen verontreiniging is nader onderzoek niet noodzakelijk. Er bestaan uit bodemkwaliteitsoogpunt geen beperkingen ten aanzien van de geplande nieuwbouw. De gemeente is in deze echter het bevoegd gezag.

In het kader van dit onderzoek is geen specifiek onderzoek (conform NEN 5707) verricht naar het voorkomen van asbest in de grond en op het maaiveld. Wel heeft een terreininspectie plaatsgevonden. In de vrijkomende grond en op het maaiveld zijn geen asbestverdachte materialen aangetroffen.

Opgemerkt wordt dat een bodemonderzoek niet kan worden gebruikt voor het bepalen van de kwaliteit van een partij vrijkomende grond. Hiertoe dient formeel een partijkeuring uitgevoerd te worden.

Inhoudsopgave

1	Inleiding	1
2	Vooronderzoek	2
2.1	Locatiegegevens	2
2.2	Historische informatie	2
2.3	Eerder uitgevoerde bodemonderzoeken	2
2.4	Achtergrondwaarden	3
2.5	Regionale bodemopbouw en geohydrologie	4
2.6	Resumé	4
3	Onderzoeksprogramma	5
3.1	Hypothesestelling en onderzoeksstrategie	5
3.1.1	<i>Hypothese</i>	5
3.1.2	<i>Onderzoeksstrategie</i>	5
4	Uitvoering	6
4.1	Veldwerk	6
4.1.1	<i>Grond</i>	6
4.1.2	<i>Grondwater</i>	6
4.2	Afwijkingen ten opzichte van de BRL SIKB 2000 protocollen 2001 en 2002	6
4.3	Analysestrategie	7
5	Resultaten Laboratoriumonderzoek	8
5.1	Toetsingscriteria	8
5.1.1	<i>Generiek referentiekader Wet bodembescherming (Wbb)</i>	8
5.1.2	<i>Lokale achtergrondwaarden</i>	8
5.2	Grond	9
5.3	Grondwater	9
6	Conclusies en aanbevelingen	10

Bijlagen

- Bijlage 1: Regionale ligging locatie
- Bijlage 2: Situatiekening met boorlocaties
- Bijlage 3: Profielbeschrijvingen
- Bijlage 4: Analysecertificaten grond en grondwater
- Bijlage 5: Toetsingstabellen grond en grondwater
- Bijlage 6: Fotorapportage
- Bijlage 7: Verklaring van onafhankelijkheid

	Paraaf	Datum
Auteur rapport: ing. W.J.H. v.d. Heuvel		22 januari 2013
Kwaliteitscontrole: ing. B. Peeters		22 januari 2013

Verzonden	Datum	Aantal
Van der Velden Sandalen Industrie bv	22 januari 2013	2 (waarvan 1 digitaal)
Gemeente Best, dhr. T. van Bergen	22 januari 2013	1 (digitaal)

1 Inleiding

In opdracht van Van der Velden Sandalen Industrie bv heeft Lankelma Geotechniek Zuid B.V. een verkennd bodemonderzoek uitgevoerd op een locatie aan de Zessprong te Best. De regionale ligging van de locatie is weergegeven in bijlage 1.

Aanleiding voor het onderzoek is de geplande nieuwbouw van een woning. Doel van het verkennd bodemonderzoek is de in het kader van de Woningwet en de hieraan gerelateerde gemeentelijke bouwverordening opgelegde verplichting tot het, middels een steekproef, vaststellen van de actuele bodemkwaliteit ter plaatse.

Lankelma Geotechniek Zuid B.V. heeft geen binding met de opdrachtgever en de onderzoekslocatie anders dan als onafhankelijk onderzoeksbureau.

Het verkennd bodemonderzoek is uitgevoerd overeenkomstig de richtlijnen zoals beschreven in de Nederlandse norm NEN 5740: 2009 "Strategie voor het uitvoeren van verkennd bodemonderzoek".

Opgemerkt wordt dat bij een bodemonderzoek sprake is van een steekproefsgewijze bemonstering die er op is gericht om een indicatieve beoordeling te krijgen van de milieuhygiënische kwaliteit van de bodem. De mogelijkheid blijft daarom bestaan dat puntverontreinigingen, welke niet voortkomen uit het historisch onderzoek, niet door het onderzoek worden aangetoond. Tevens wordt erop gewezen dat het uitgevoerde onderzoek een momentopname is.

Het onderzoek is uitgevoerd in december 2012-januari 2013.

Voorliggend rapport presenteert de resultaten van het vooronderzoek (hoofdstuk 2), de onderzoekshypothese en -strategie (hoofdstuk 3) en de resultaten van het veldwerk (hoofdstuk 4) en analytisch onderzoek en de aan het onderzoek te verbinden interpretatie van de onderzoeksresultaten (hoofdstuk 5) en conclusies en aanbevelingen (hoofdstuk 6).

2 Vooronderzoek

Conform het onderzoeksprotocol NEN 5725 is ten behoeve van de bepaling van de onderzoeksstrategie op onderhavige locatie een vooronderzoek uitgevoerd. De resultaten van dit vooronderzoek zijn opgenomen in voorliggend hoofdstuk. De in paragraaf 2.1 t/m 2.4 opgenomen informatie is afkomstig van/uit:

- terreininspectie;
- het archief van Lankelma Geotechniek Zuid B.V.;
- telefonisch overleg met een ambtenaar van de gemeente Best;
- archiefonderzoek door een ambtenaar van de gemeente Best;
- historische kaarten;
- NAVOS bestand voormalige stortplaatsen;
- website www.bodemloket.nl.

2.1 Locatiegegevens

De onderzochte locatie is gelegen aan de Zessprong te Best. Kadastraal is de locatie bekend onder sectie E, nr. 5333. De coördinaten volgens het R.D. stelsel zijn $x = 154,25$ en $y = 391,20$ (zie bijlage 1, regionale ligging).

Het oppervlak van de onderzoekslocatie bedraagt in totaal circa 500 m². Ten tijde van de uitvoering van het onderzoek was onderhavig perceel verhard met klinkers. Er is sprake van enige opslag van pallets en kratten met hout. In de naaste omgeving zijn vrij recent woningen en kleinschalige bedrijven gerealiseerd.

2.2 Historische informatie

Uit het historisch kaartmateriaal blijkt dat er eind 19^e eeuw sprake was van een gebied met een agrarische bestemming. In de loop der jaren zijn hier diverse kleinschalige bedrijven gevestigd.

Bij de gemeente Best zijn gegevens bekend van een bodemonderzoek welke op de locatie en in de directe nabijheid van de onderzoekslocatie is uitgevoerd. Er zijn geen gegevens bekend over een eventuele (voormalige) ligging van ondergrondse opslagtanks.

Op de locatie heeft in het verleden opslag plaatsgevonden. Hier hebben o.a ook machines gestaan die niet meer in het productieproces (klompschoenen en houten sandalen) werden gebruikt.

Op of nabij de onderzoekslocatie is geen voormalige stortplaats bekend.

2.3 Eerder uitgevoerde bodemonderzoeken

Verkennd bodemonderzoek 'De Zessprong', IDDS B.V. Milieutechniek, rap.nr. 070097/AL/R01 d.d. 26-03-2007

De onderzoekslocatie is gelegen ten noorden, westen en oosten van onderhavig perceel. Aanleiding van het onderzoek was een bestemmingsplanwisseling. De locatie is 7 hectare groot.

Uit dit onderzoek komt naar voren dat de activiteiten op de locatie Oirschotseweg 90 vallen onder het Besluit bouw- en houtbedrijven milieubeheer. Het bedrijf houdt zich bezig met het vervaardigen van klompschoenen en houten sandalen. Op de locatie is een spuitery met een vloeistofdichte vloer aanwezig. Ten aanzien van de spuitery is sprake van verf-, verdunnings- en lijmresten en olie. Tevens is er smeerolie voor machines aanwezig. Er is toestemming voor de opslag van brandbare vloeistoffen in een bovengrondse tank (3.000l).

In de bovengrond werden op verschillende plaatsen licht verhoogde concentraties aan zware metalen, PAK en minerale olie aangetroffen. Ter plaatse van kwekerijen werden ook licht verhoogde concentraties aan som PCB, drins en HCH-verbindingen aangetoond. In één mengmonster werd een matig verhoogd gehalte aan zink aangetroffen. Uit de uitsplitsing bleek dat een drietal monsters een sterk verhoogd gehalte aan zink bevatten. Dit werd gerelateerd aan de bijmengingen met puin. Er is geadviseerd om een nader onderzoek te verrichten naar het voorkomen van zink in de bovengrond ter plaatse van deze drie boringen. Ook werd er in één bovengrondmengmonster een sterk verhoogd gehalte aan koper aangetroffen. Deze concentratie werd tijdens de uitsplitsing van het mengmonster niet bevestigd. Toen werd er hoogstens een overschrijding van de achtergrondwaarde gemeten.

In de ondergrond zijn plaatselijk licht verhoogde concentraties aan zink, PAK, EOX en minerale olie aangetoond.

Het grondwater is plaatselijk licht verontreinigd met zware metalen en xylenen. Op een tweetal plaatsen, ten noorden van onderhavig perceel, werden matig verhoogde concentraties aan nikkel aangetoond. Deze overschrijdingen van de tussenwaarde werden toegeschreven aan lokale achtergrondconcentraties.

Verkennend bodemonderzoek Oirschotseweg 90, Grontmij Advies&Techniek B.V., rap.nr. 153731 d.d. 14-05-2004

Het onderzoek heeft zich toegespitst op een drietal deellocaties:

1. opslag van machines
2. bovengrondse dieseltank
3. productiehal

Ter plaatse van de opslag van machines en de productiehal zijn geen van de onderzochte parameters verhoogd aangetroffen. Ter plaatse van de bovengrondse dieseltank werd in het grondwater een licht verhoogd gehalte aan naftaleen gemeten.

Verkennend bodemonderzoek Oirschotseweg ong te Best., Lankelma Geotechniek Zuid B.V., opdracht nummer 62974 d.d. 5 augustus 2008

Het onderzoek is verricht in het kader van de geplande nieuwbouw van een woonhuis. In zowel de boven- als ondergrond werd geen verhoging van de onderzochte stoffen aangetoond. In het grondwater werd een lichte verhoging aan barium en nikkel aangetroffen.

2.4 Achtergrondwaarden

Ter bepaling van de achtergrondwaarden is de gemeente Best in vier deelgebieden ingedeeld. Per deelgebied is een achtergrondwaarde vastgesteld bij welk gehalte vijftien procent van de waarnemingen beneden het betreffende gehalte blijft. Onderhavig perceel is gesitueerd in deelgebied 4 (Buitengebied) met de navolgende achtergrondgehalten:

Tabel 2.1 Lokale achtergrondwaarden.

Stof	bovengrond [0 - 0,5 m] 95-percentiel [mg/kgds]	ondergrond [0,5 - 2,0 m] 95-percentiel [mg/kgds]
arseen	10,55	10,55
cadmium	0,28	0,5
chromium	10,5	27,45
koper	20	10,15
kwik	0,1	0,1
lood	33	13
nikkel	8,4	17
zink	87,75	55,7
PAK	3,925	0,28
EOX	0,4075	0,3
minerale olie	97,5	50

Voor de overige parameters zijn (nog) geen lokale achtergrondwaarden vastgesteld.



2.5 Regionale bodemopbouw en geohydrologie

De regionale geohydrologische bodemopbouw is uit gegevens van het regionaal geohydrologische informatiesysteem (regis) van TNO afgeleid. Deze opbouw is weergegeven in de tabel op de volgende pagina.

Tabel 2.2 Geohydrologische bodemopbouw

Diepte [m-mv]	Geohydrologische eenheid	Lithologie
0 - 1	Formatie van Boxtel	matig grof siltig zand
1 - 5	Laagpakket van Liempde	zandige leem
5 - 28	Formatie van Boxtel	matig fijn siltig zand, afgewisseld met zandige leemlagen
28 - 45	Formatie van Sterksel	grof grindhoudend zand

Het grondwater in het ondiepe (freatische) grondwater stroomt regionaal gezien in overwegend noordwestelijke richting. De locatie ligt niet in het intrekgebied van een grondwaterwinning c.q. een grondwaterbeschermingsgebied.

2.6 Resumé

Uit het vooronderzoek is geen informatie naar voren gekomen waaruit zou kunnen blijken dat op of in de directe nabijheid van de locatie (<25 meter) sprake is, of is geweest van activiteiten welke een bedreiging voor de bodemkwaliteit zouden kunnen vormen. In het algemeen kan worden gesteld dat er in de regio op lokaal niveau in het grondwater (sterk) verhoogde gehalten aan metalen kunnen voorkomen.

3 Onderzoeksprogramma

3.1 Hypothesestelling en onderzoeksstrategie

3.1.1 Hypothese

Op basis van de resultaten van het vooronderzoek is de locatie als "onverdacht" gekwalificeerd ten aanzien van grond- en grondwaterverontreiniging. Hiermee wordt bedoeld dat er geen stoffen in gehalten boven de streefwaarden of generieke achtergrondwaarden, lokale achtergrondwaarden of natuurlijke achtergrondwaarden worden verwacht. Tevens is gesteld dat activiteiten op en in de omgeving van de onderzoekslocatie geen invloed hebben gehad op de milieuhygiënische kwaliteit van de bodem.

3.1.2 Onderzoeksstrategie

Bij het vaststellen van de onderzoeksstrategie is de boor-, bemonsterings- en analysestrategie zoals beschreven in de NEN 5740 "Onderzoeksstrategie voor een onverdachte locatie (ONV)" gehanteerd. De volgende opmerkingen worden gemaakt:

- De locaties op het terrein waar de boringen zijn geplaatst, zijn tijdens het veldonderzoek vastgesteld;
- Een gedeelte van het perceel, de nieuwbouw locatie (ca. 500 m²), is onderzocht;
- Er zijn een aantal boringen meer verricht dan de norm voorschrijft;
- Van de toplaag is een analyse meer verricht dan de norm voorschrijft.

4 Uitvoering

4.1 Veldwerk

De veldwerkzaamheden zijn uitgevoerd onder procescertificaat van de BRL SIKB 2000, conform protocol 2001 en 2002 van de Stichting Infrastructuur Kwaliteitsborging Bodembeheer

4.1.1 Grond

De veldwerkzaamheden zijn door KWALIBO erkend persoon dhr. W. Vogels en door dhr. S. van Brunschot uitgevoerd op 27 december 2012 (uitvoering boringen, plaatsing peilbuis en bemonstering grond).

Samengevat zijn ten behoeve van het onderzoek de onderstaande werkzaamheden verricht:

Tabel 4.1 Uitgevoerde werkzaamheden

Boring	Diepte [m-mv]	Filterdiepte [m-mv]
B3 t/m B6	0,5	
B2	2,0	
B1	4,2	3,2 - 4,2

De bodem op de locatie bestaat tot de verkende diepte van circa 4 m-mv uit matig fijn siltig zand. Met name de bovengrond is humushoudend. Lokaal wordt leem aangetroffen. Voor de complete boorbeschrijvingen wordt verwezen naar bijlage 3. De situering van de onderzoekslocatie en de geplaatste boringen en peilbuis is opgenomen in bijlage 2.

Tijdens de uitvoering van de veldwerkzaamheden is geen aanvullende informatie naar voren gekomen welke tot een aanpassing van de boorstrategie heeft geleid.

In de uitkomende grond zijn geen waarnemingen gedaan die duiden op de mogelijke aanwezigheid van verontreinigende stoffen in de bodem.

In het kader van dit onderzoek is geen specifiek onderzoek (conform NEN 5707) verricht naar het voorkomen van asbest in de grond en op het maaiveld. Wel heeft een terreininspectie plaatsgevonden. In de vrijkomende grond en op het maaiveld zijn geen asbestverdachte materialen aangetroffen.

4.1.2 Grondwater

De peilbuis is na voldoende doorspoelen bemonsterd. In de navolgende tabel zijn de gegevens hiervan weergegeven:

Tabel 4.2 Peilbuisgegevens

Peilbuisnummer	B1
Datum bemonstering	9 januari 2013
Bemonsterd door	W. Vogels/ L. Verbeek
Diepte grondwaterspiegel [m-mv]	1,7
Filterstelling [m-mv]	3,2-4,2
Toestroming	goed
Zuurgraad [pH]	6,14
Elektrische geleidbaarheid [Ec, $\mu\text{S/cm}$]	383
troebelheid (NTU)	44,1
Waargenomen afwijkingen	geen
Drijfslag	geen

4.2 Afwijkingen ten opzichte van de BRL SIKB 2000 protocollen 2001 en 2002

Tijdens de uitvoering van de veldwerkzaamheden zijn geen afwijkingen opgetreden in het kader van de BRL SIKB 2000 protocollen 2001 en 2002.

4.3 Analysestrategie

Ten behoeve van het analytisch onderzoek zijn op het laboratorium de navolgende mengmonsters samengesteld. In de onderstaande tabel is de samenstelling van de mengmonsters verwerkt en is weergegeven op welke parameters de grond- en grondwatermonsters zijn geanalyseerd.

Tabel 4.3 Analysestrategie

Monster	Compartiment	Boring	Diepte [m-mv]	Analyseprogramma	
				Grond	Grondwater
MM1	bovengrond	B1, B2, B5	0,08 - 0,2	NEN grond ¹ lutum en organisch stof	
MM2	bovengrond	B3, B4, B6 B1, B5 B2	0,8 - 0,5 0,2 - 0,5 0,2 - 0,7	NEN grond ¹ lutum en organisch stof	
MM3	ondergrond	B1 B2	0,5 - 2,0 0,7 - 2,0	NEN grond ¹ lutum en organisch stof	
B1	grondwater	Peilbuis B1	filter 3,2 - 4,2		NEN grondwater ²

¹ NEN grond	zware metalen (Ba, Cd, Co, Cu, Hg, Mo, Ni, Pb, Zn), PAK, PCB, minerale olie, droge stofgehalte
² NEN grondwater	zware metalen (Ba, Cd, Co, Cu, Hg, Mo, Ni, Pb, Zn), minerale olie, vluchtige aromaten (BTEXN), vluchtige gehalogeneerde koolwaterstoffen (VOC)

De grondmengmonsters en het grondwatermonster zijn in het laboratorium van Alcontrol B.V. te Rotterdam (door de RVA erkend) geanalyseerd. De analyses zijn uitgevoerd conform AS3000.

5 Resultaten Laboratoriumonderzoek

5.1 Toetsingscriteria

Teneinde de mate van verontreiniging van de bodem te kunnen beoordelen, worden de chemische analyseresultaten van de grond- en grondwatermonsters getoetst aan de richtlijnen die zijn vastgesteld door het Ministerie van Infrastructuur en Milieu (de zogenaamde generieke referentiewaarden) en, indien vastgesteld, aan de lokale achtergrondwaarden.

5.1.1 Generiek referentiekader Wet bodembescherming (Wbb)

De gehalten en concentraties van de milieuschadelijke stoffen in respectievelijk de grond- dan wel grondwatermonsters worden gerelateerd aan het toetsingskader uit de Circulaire bodemsanering 2009 (april 2012), die een onderdeel vormt van de Wbb.

Bij de referentiewaarden wordt onderscheid gemaakt in zogenaamde generieke ofwel landelijke achtergrondwaarden (in geval van grond), streefwaarden (in geval van grondwater) en de interventiewaarden (zowel grond als grondwater):

achtergrondwaarde (grond) of S-waarde (grondwater)	=	waarde voor een schone, multifunctionele bodem
tussenwaarde of T-waarde	=	toetsingswaarde voor (nader) onderzoek ((achtergrond- of streefwaarde + interventiewaarde) / 2)
interventiewaarde of I-waarde	=	interventiewaarde voor sanering(sonderzoek)

De tussenwaarde heeft geen wettelijke status maar is een indicatieniveau voor het uitvoeren van aanvullend onderzoek.

De referentiewaarden voor grond zijn mede afhankelijk gesteld van het gehalte lutum (fractie <2µm) en organische stof. Dit betekent dat bij elk (verkennd) bodemonderzoek locatiespecifieke referentiewaarden dienen te worden berekend.

Ten aanzien van de resultaten van de toetsing wordt in voorliggend rapport de volgende terminologie gehanteerd:

- licht verhoogd gehalte: gehalte tussen de achtergrondwaarde/streefwaarde en tussenwaarde
- matig verhoogd gehalte: gehalte tussen de tussen- en interventiewaarde
- sterk verhoogd gehalte: gehalte gelijk of hoger dan de interventiewaarde.

5.1.2 Lokale achtergrondwaarden

Naast landelijke toetsingswaarden zijn voor de onderzoekslocatie tevens lokale achtergrondwaarden vastgesteld (zie § 2.4). Voor de grond is zowel aan de landelijke referentiewaarden als aan de lokale achtergrondwaarden getoetst. Wanneer een parameter in het landelijke toetsingskader als een overschrijding moet worden aangemerkt maar de lokale achtergrondwaarde niet overschrijdt, wordt dit niet als een overschrijding beschouwd.

5.2 Grond

De analysecertificaten zijn weergegeven in bijlage 4. De resultaten zijn getoetst aan de achtergrondwaarden en interventiewaarden en weergegeven in bijlage 5. In de grond zijn de navolgende verhogingen aangetoond:

Tabel 5.1 Resultaten grond

Grond(meng)monster	> generieke achtergrondwaarde	> tussenwaarde	> interventiewaarde
MM2	cadmium [#] , zink, PAK	-	-

[#] overschrijdt lokale achtergrondwaarde

- geen overschrijding gemeten

De overige onderzochte stoffen zijn niet aangetoond in concentraties boven de betreffende (generieke) achtergrondwaarden.

De boven de generieke achtergrondwaarden verhoogde gehalten zink en PAK (MM2) overschrijden de lokale achtergrondwaarden niet.

Een verhoogd gehalte aan metalen en PAK kan worden veroorzaakt door bijvoorbeeld het uitstrooien van de asla van kolenkachels in de tuin, puin in de vaste bodem, uitstoot vanuit het verkeer e.d.

Het aangetoonde beeld wijkt niet significant af van hetgeen in de regel wordt aangetroffen in de naaste omgeving.

5.3 Grondwater

De analysecertificaten zijn weergegeven in bijlage 4. De resultaten zijn getoetst aan de streef- en interventiewaarden en weergegeven in bijlage 5. In het grondwater zijn de navolgende verhogingen aangetoond:

Tabel 5.2 Resultaten grondwater

Grondwatermonster	> streefwaarde	> tussenwaarde	> interventiewaarde
B1	barium	-	-

De overige onderzochte stoffen zijn niet aangetoond in concentraties boven de betreffende streefwaarden/detectielimiet.

De licht verhoogde concentratie aan barium in het grondwater is waarschijnlijk te relateren aan een verhoogd achtergrondgehalte. Barium wordt veelvuldig licht verhoogd aangetroffen zonder direct aanwijsbare oorzaak. Omdat op de locatie geen bron voorhanden is, behoeft deze parameter formeel niet getoetst te worden.

6 Conclusies en aanbevelingen

In opdracht van Van der Velden Sandalen Industrie bv heeft Lankelma Geotechniek Zuid B.V. een verkennd bodemonderzoek uitgevoerd op een locatie aan de Zessprong te Best.

Aanleiding voor het onderzoek is de geplande nieuwbouw van een woning. Doel van het verkennd bodemonderzoek is de in het kader van de Woningwet en de hieraan gerelateerde gemeentelijke bouwverordening opgelegde verplichting tot het, middels een steekproef, vaststellen van de actuele bodemkwaliteit ter plaatse.

Het verkennd bodemonderzoek is uitgevoerd overeenkomstig de richtlijnen zoals beschreven in de Nederlandse norm NEN 5740:2009 "Strategie voor het uitvoeren van verkennd bodemonderzoek".

In onderstaande tabel zijn de resultaten samengevat weergegeven:

Tabel 6.1 Samenvatting resultaten

Medium	Verontreinigingen	
	Parameter	Toetsing
<i>Bovengrond</i>		
MM1	-	-
MM2	cadmium [#] , zink, PAK	> achtergrondwaarde
<i>Ondergrond</i>		
MM3	-	-
<i>Grondwater</i>		
B1	barium	> streefwaarde

- geen overschrijding

[#] overschrijdt lokale achtergrondwaarde

De boven de generieke achtergrondwaarden verhoogde gehalten zink en PAK (MM2) overschrijden de lokale achtergrondwaarden niet.

Daar cadmium (MM2) in de bovengrond zowel de generieke als de lokale achtergrondwaarde overschrijdt, dient de onderzoekshypothese "onverdacht" te worden verworpen.

Formeel gezien is de bodem op de locatie niet geheel vrij van bodemverontreiniging. Gezien de aard en mate van de aangetroffen verontreiniging is nader onderzoek niet noodzakelijk. Er bestaan uit bodemkwaliteitsoogpunt geen beperkingen ten aanzien van de geplande nieuwbouw. De gemeente is in deze echter het bevoegd gezag.

In het kader van dit onderzoek is geen specifiek onderzoek (conform NEN 5707) verricht naar het voorkomen van asbest in de grond en op het maaiveld. Wel heeft een terreininspectie plaatsgevonden. In de vrijkomende grond en op het maaiveld zijn geen asbestverdachte materialen aangetroffen.

Opgemerkt wordt dat een bodemonderzoek niet kan worden gebruikt voor het bepalen van de kwaliteit van een partij vrijkomende grond. Hiertoe dient formeel een partijkeuring uitgevoerd te worden.

Bijlage 1 : Regionale ligging locatie

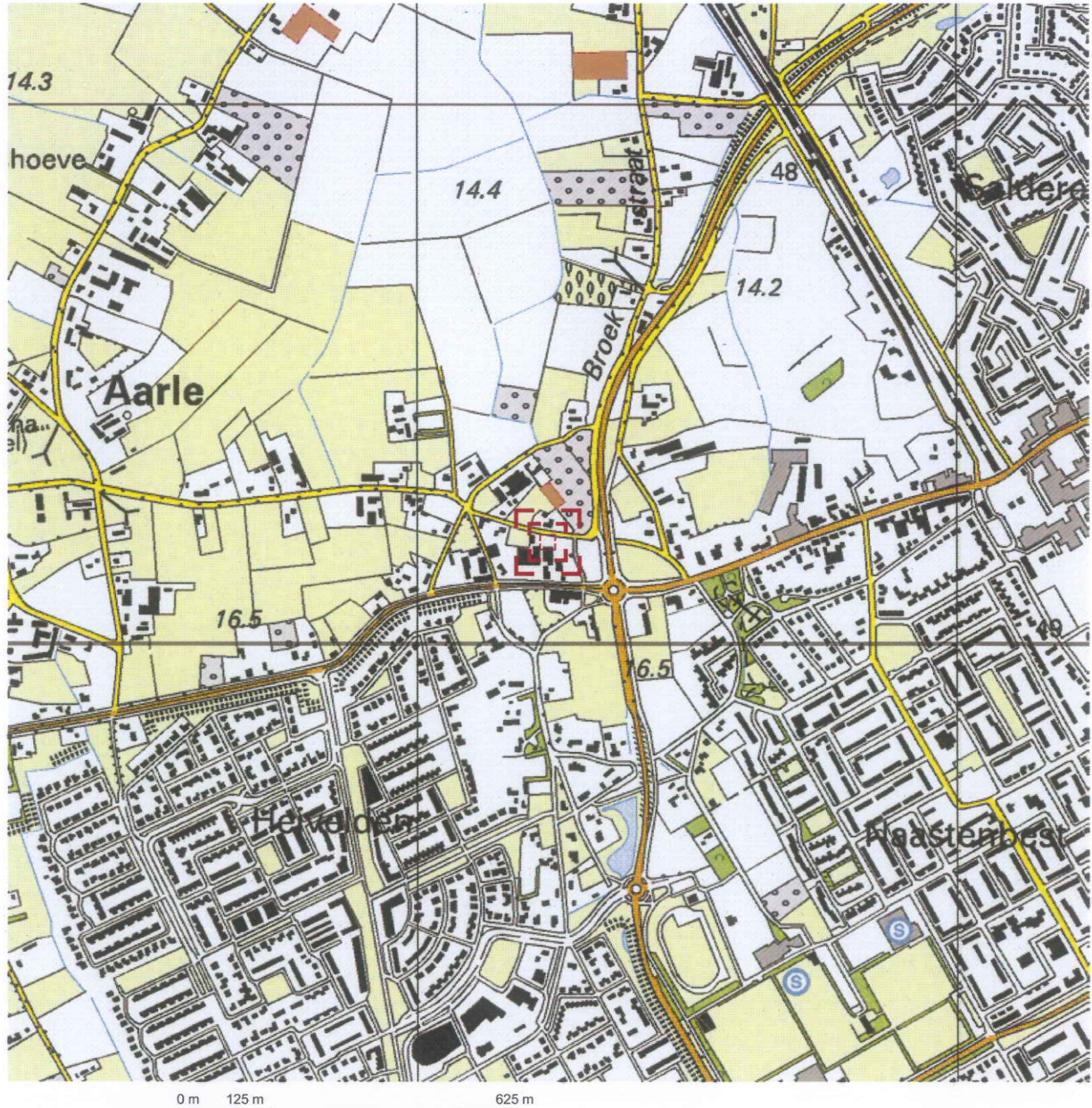

Deze kaart is noordgericht.

Schaal 1: 12500

Hier bevindt zich Kadastraal object BEST E 5333
Oirschotseweg 90, 5684 NL BEST

© De auteursrechten en databankenrechten zijn voorbehouden aan de Topografische Dienst Kadaster.



<p>bebouwd gebied</p> <p>a huizenblok, groot gebouw b huizen c hoogbouw d kas</p> <p>wegen</p> <p>autosnelweg hoofdweg met gescheiden rijbanen hoofdweg regionale weg met gescheiden rijbanen regionale weg lokale weg met gescheiden rijbanen lokale weg weg met losse of slechte verharding onverharde weg straat/overige weg wandelgebied fietspad pad, voetpad weg in aanleg weg in ontwerp viaduct tunnel vaste brug bewegbare brug brug op pijlers</p>	<p>spoorwegen</p> <p>spoorweg: enkelspoor spoorweg: dubbelspoor spoorweg: driespoorig spoorweg: vierspoorig a station b lesperron tram a metro bovengronds b metrostation</p> <p>hydrografie</p> <p>waterloop: smaller dan 3 m waterloop: 3-6 m breed waterloop: breder dan 6 m</p> <p>a schutsluis b brug c vonder d koedam a grondduiker b stuw c duiker d sluis</p> <p>bodemgebruik</p> <p>a weide met sloten b bouwland met greppels c boomgaard d fruitkwekerij e boomkwekerij f weide met populieren g loofbos h naaldbos i gemengd bos j griend k heide l zand m dras en riet n heg en houtwal</p>	<p>overige symbolen</p> <p>a + b o a kerk, moskee b toren, hoge koepel c kerk, moskee met toren d markant object e watertoren f vuurtoren</p> <p>a gemeentehuis b postkantoor c politiebureau d wegwijzer a kapel b kruis c vlampijp d telescoop a windmolen b watermolen c windmolenje d windturbine</p> <p>a oliepompinstallatie b seimast c zendmast</p> <p>a hunebed b monument c poldergemeal</p> <p>a begraafplaats b boom c paal d opelagtank</p> <p>a kampeertrein b sportcomplex c ziekenhuis</p> <p>echtsbaan afrestering hoogspanningleiding met mast muur geluidswering</p>
--	--	--

Bijlage 2 : Situatietekening met boorlocaties

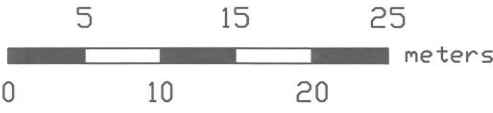

Legenda

- ☞ Peilbuis
- Grondboring 0,5 m-mv
- ⊙ Grondboring 2,0 m-mv
- Onderzoekslocatie

<p>Situatietekening met boorpunten</p>	<p>Project: Locatie aan de Zessprong te Best</p>	<p>Project.nr. : 66086</p>	<p>Bijlage : 2</p>
<p>get. SHA d.d. 14 januari 2013 proj.leid. WHE formaat a4 schaal 1 : 500</p>		<p>Lankelma Geotechniek Zuid BV Postbus 38 5688 ZG Oirschot Tel. 0499-578520 Fax. 0499-578573 info@lankelma-zuid.nl www.lankelma-zuid.nl</p>	

Bijlage 3 : Profielbeschrijvingen

B1

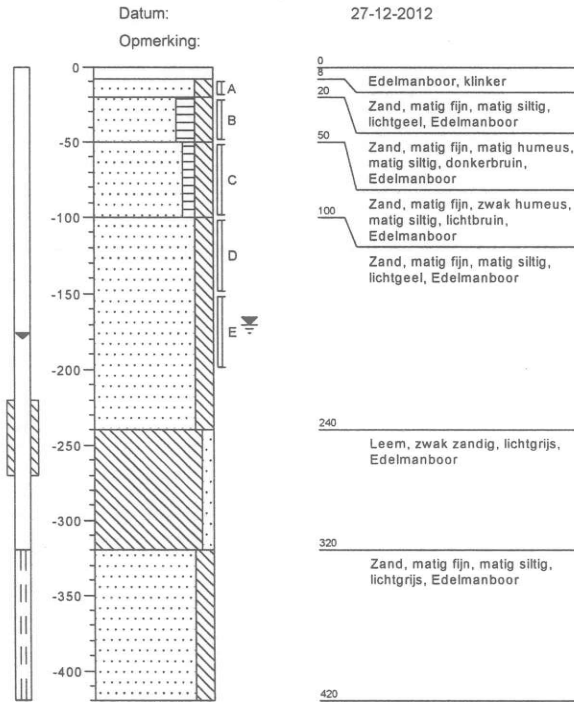

B2

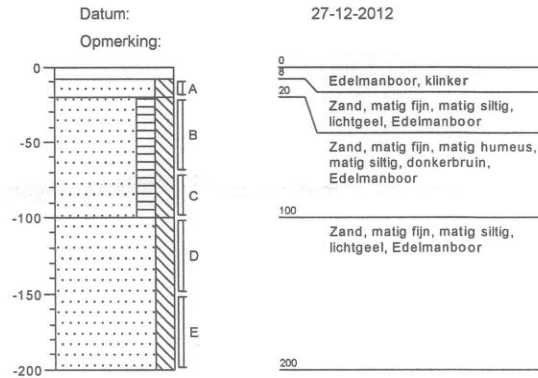

B3

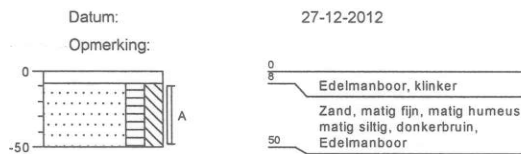

B4

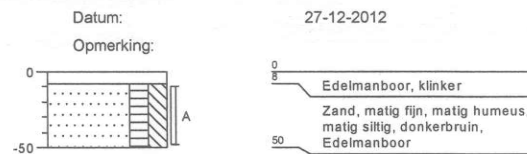

B5

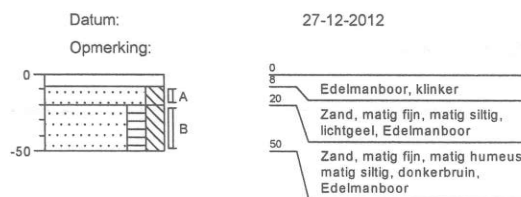

B6

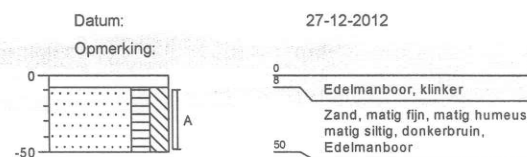

Legenda (conform NEN 5104)

grind

	Grind, siltig
	Grind, zwak zandig
	Grind, matig zandig
	Grind, sterk zandig
	Grind, uiterst zandig

zand

	Zand, kleïg
	Zand, zwak siltig
	Zand, matig siltig
	Zand, sterk siltig
	Zand, uiterst siltig

veen

	Veen, mineraalarm
	Veen, zwak kleïg
	Veen, sterk kleïg
	Veen, zwak zandig
	Veen, sterk zandig

klei

	Klei, zwak siltig
	Klei, matig siltig
	Klei, sterk siltig
	Klei, uiterst siltig
	Klei, zwak zandig
	Klei, matig zandig
	Klei, sterk zandig

leem

	Leem, zwak zandig
	Leem, sterk zandig

overige toevoegingen

	zwak humeus
	matig humeus
	sterk humeus
	zwak grindig
	matig grindig
	sterk grindig

geur

	geen geur
	zwakke geur
	matige geur
	sterke geur
	uiterste geur

olie

	geen olie-water reactie
	zwakke olie-water reactie
	matige olie-water reactie
	sterke olie-water reactie
	uiterste olie-water reactie

p.i.d.-waarde

	> 0
	> 1
	> 10
	> 100
	> 1000
	> 10000

monsters

	geroerd monster
	ongeroid monster

overig

	bijzonder bestanddeel
	Gemiddeld hoogste grondwaterstand
	grondwaterstand
	Gemiddeld laagste grondwaterstand
	slib
	water

peilbuis

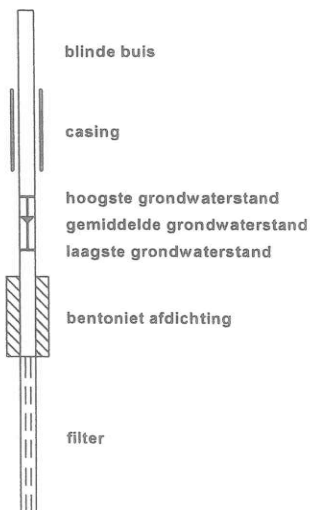

Bijlage 4 : Analysecertificaten grond en grondwater



Analyserapport

Lankelma Geo. Zuid BV
Dhr. W. van den Heuvel
Postbus 38
5688 ZG OIRSCHOT

Blad 1 van 7

Uw projectnaam : Best, Kapelweg
Uw projectnummer : 66086
ALcontrol rapportnummer : 11852470, versie nummer: 1
Rapport verificatie nummer : 3DKDJ41W

Rotterdam, 07-01-2013

Geachte heer/mevrouw,

Hierbij ontvangt u de analyse resultaten van het laboratoriumonderzoek ten behoeve van uw project 66086. Het onderzoek werd uitgevoerd conform uw opdracht. De gerapporteerde resultaten hebben uitsluitend betrekking op de geteste monsters. De door u aangegeven omschrijvingen voor de monsters en het project zijn overgenomen in dit analyserapport.

Het onderzoek is, met uitzondering van eventueel door derden uitgevoerd onderzoek, uitgevoerd door ALcontrol Laboratories, gevestigd aan de Steenhouwerstraat 15 in Rotterdam (NL).

Dit analyserapport bestaat inclusief bijlagen uit 7 pagina's. In geval van een versienummer van '2' of hoger vervallen de voorgaande versies. Alle bijlagen maken onlosmakelijk onderdeel uit van het rapport. Alleen vermenigvuldiging van het hele rapport is toegestaan.

Mocht u vragen en/of opmerkingen hebben naar aanleiding van dit rapport, bijvoorbeeld als u nadere informatie nodig heeft over de meetonzekerheid van de analysesresultaten in dit rapport, dan verzoeken wij u vriendelijk contact op te nemen met de afdeling Customer Support.

Wij vertrouwen er op u met deze informatie van dienst te zijn.

Hoogachtend,



R. van Duin
Laboratory Manager



Lankelma Geo. Zuid BV
Dhr. W. van den Heuvel

Analyserapport

Blad 2 van 7

Projectnaam Best, Kapelweg
Projectnummer 66086
Rapportnummer 11852470 - 1

Orderdatum 27-12-2012
Startdatum 27-12-2012
Rapportagedatum 07-01-2013

Analyse	Eenheid	Q	001	002	003
droge stof	gew.-%	S	90.1	87.1	85.6
gewicht artefacten	g	S	<1	<1	<1
aard van de artefacten	g	S	geen	geen	geen
organische stof (gloeiverlies)	% vd DS	S	0.6	2.2	<0.5
KORRELGROOTTEVERDELING					
lutum (bodem)	% vd DS	S	2.7	2.8	4.9
METALEN					
barium	mg/kgds	S	<20	29	<20
cadmium	mg/kgds	S	<0.2	0.6	<0.2
kobalt	mg/kgds	S	<1.5	<1.5	2.2
koper	mg/kgds	S	<5	11	<5
kwik	mg/kgds	S	<0.05	0.06	<0.05
lood	mg/kgds	S	<10	27	<10
molybdeen	mg/kgds	S	<0.5	<0.5	<0.5
nikkel	mg/kgds	S	<3	3.5	4.6
zink	mg/kgds	S	22	79	<20
POLYCYCLISCHE AROMATISCHE KOOLWATERSTOFFEN					
naftaleen	mg/kgds	S	<0.01	0.02	<0.01
fenantreen	mg/kgds	S	<0.01	0.30	<0.01
antraceen	mg/kgds	S	<0.01	0.08	<0.01
fluoranteen	mg/kgds	S	0.02	0.75	<0.01
benzo(a)antraceen	mg/kgds	S	0.02	0.53	<0.01
chryseen	mg/kgds	S	0.01	0.49	<0.01
benzo(k)fluoranteen	mg/kgds	S	0.01	0.32	<0.01
benzo(a)pyreen	mg/kgds	S	0.02	0.49	<0.01
benzo(ghi)peryleen	mg/kgds	S	0.01	0.30	<0.01
indeno(1,2,3-cd)pyreen	mg/kgds	S	0.02	0.34	<0.01
pak-totaal (10 van VROM) (0.7 factor)	mg/kgds	S	0.14 ¹⁾	3.6 ¹⁾	0.07 ¹⁾
POLYCHLOORBIFENYLEN (PCB)					
PCB 28	µg/kgds	S	<1	<1	<1
PCB 52	µg/kgds	S	<1	<1	<1
PCB 101	µg/kgds	S	<1	<1	<1
PCB 118	µg/kgds	S	<1	<1	<1

De met S gemerkte analyses zijn geaccrediteerd en vallen onder de AS3000 erkenning. Overige accreditaties zijn gemerkt met een Q.

Nummer	Monstersoort	Monsterspecificatie
001	Grond (AS3000)	MM1 B5 (8-20) B1 (8-20) B2 (8-20)
002	Grond (AS3000)	MM2 B4 (8-50) B3 (8-50) B5 (20-50) B1 (20-50) B2 (20-70) B6 (8-50)
003	Grond (AS3000)	MM3 B1 (50-100) B1 (100-150) B1 (150-200) B2 (70-100) B2 (100-150) B2 (150-200)

Paraaf :





Lankelma Geo. Zuid BV
Dhr. W. van den Heuvel

Analyserapport

Blad 3 van 7

Projectnaam Best, Kapelweg
Projectnummer 66086
Rapportnummer 11852470 - 1

Orderdatum 27-12-2012
Startdatum 27-12-2012
Rapportagedatum 07-01-2013

Analyse	Eenheid	Q	001	002	003
PCB 138	µg/kgds	S	<1	<1	<1
PCB 153	µg/kgds	S	<1	<1	<1
PCB 180	µg/kgds	S	<1	<1	<1
som PCB (7) (0.7 factor)	µg/kgds	S	4.9 ¹⁾	4.9 ¹⁾	4.9 ¹⁾
<i>MINERALE OLIE</i>					
fractie C10 - C12	mg/kgds		<5	<5	<5
fractie C12 - C22	mg/kgds		<5	<5	<5
fractie C22 - C30	mg/kgds		<5	10	<5
fractie C30 - C40	mg/kgds		<5	9	<5
totaal olie C10 - C40	mg/kgds	S	<20	<20	<20

De met S gemerkte analyses zijn geaccrediteerd en vallen onder de AS3000 erkenning. Overige accreditaties zijn gemerkt met een Q.

Nummer	Monstersoort	Monsterspecificatie
001	Grond (AS3000)	MM1 B5 (8-20) B1 (8-20) B2 (8-20)
002	Grond (AS3000)	MM2 B4 (8-50) B3 (8-50) B5 (20-50) B1 (20-50) B2 (20-70) B6 (8-50)
003	Grond (AS3000)	MM3 B1 (50-100) B1 (100-150) B1 (150-200) B2 (70-100) B2 (100-150) B2 (150-200)

Paraaf :





Lankelma Geo. Zuid BV
Dhr. W. van den Heuvel

Analyserapport

Blad 4 van 7

Projectnaam Best, Kapelweg
Projectnummer 66086
Rapportnummer 11852470 - 1

Orderdatum 27-12-2012
Startdatum 27-12-2012
Rapportagedatum 07-01-2013

Monster beschrijvingen

- | | | |
|-----|---|--|
| 001 | * | De monstervoorbehandeling en analyses zijn uitgevoerd conform Accreditatieschema AS3000, dit geldt alleen voor de analyses die worden gerapporteerd met het "S" kenmerk. |
| 002 | * | De monstervoorbehandeling en analyses zijn uitgevoerd conform Accreditatieschema AS3000, dit geldt alleen voor de analyses die worden gerapporteerd met het "S" kenmerk. |
| 003 | * | De monstervoorbehandeling en analyses zijn uitgevoerd conform Accreditatieschema AS3000, dit geldt alleen voor de analyses die worden gerapporteerd met het "S" kenmerk. |
-

Voetnoten

- 1 De sommatie na verrekening van de 0.7 factor conform AS3000



Lankelma Geo. Zuid BV
Dhr. W. van den Heuvel

Analyserapport

Blad 5 van 7

Projectnaam Best, Kapelweg
Projectnummer 66086
Rapportnummer 11852470 - 1

Orderdatum 27-12-2012
Startdatum 27-12-2012
Rapportagedatum 07-01-2013

Analyse	Monstersoort	Relatie tot norm
droge stof	Grond (AS3000)	Grond: gelijkwaardig aan NEN-ISO 11465, Grond (AS3000): conform AS3010-2
gewicht artefacten	Grond (AS3000)	Conform AS3000, NEN 5709
aard van de artefacten	Grond (AS3000)	Idem
organische stof (gloeiverlies)	Grond (AS3000)	Grond/Puin: gelijkwaardig aan NEN 5754. Grond (AS3000): conform AS3010
lutum (bodem)	Grond (AS3000)	Conform AS3010-4
barium	Grond (AS3000)	Conform AS3010-5, conform NEN 6950 (ontsluiting conform NEN 6961, meting conform NEN 6966) eigen methode (ontsluiting conform NEN 6961, meting conform ISO 22036).
cadmium	Grond (AS3000)	Idem
kobalt	Grond (AS3000)	Idem
koper	Grond (AS3000)	Idem
kwik	Grond (AS3000)	Conform AS 3010-5 en conform NEN 6950 (ontsluiting conform NEN 6961, meting conform NEN-ISO 16772)
lood	Grond (AS3000)	Conform AS3010-5, conform NEN 6950 (ontsluiting conform NEN 6961, meting conform NEN 6966) eigen methode (ontsluiting conform NEN 6961, meting conform ISO 22036).
molybdeen	Grond (AS3000)	Idem
nikkel	Grond (AS3000)	Idem
zink	Grond (AS3000)	Idem
naftaleen	Grond (AS3000)	Conform AS3010-6
fenantreen	Grond (AS3000)	Idem
antraceen	Grond (AS3000)	Idem
fluoranteen	Grond (AS3000)	Idem
benzo(a)antraceen	Grond (AS3000)	Idem
chryseen	Grond (AS3000)	Idem
benzo(k)fluoranteen	Grond (AS3000)	Idem
benzo(a)pyreen	Grond (AS3000)	Idem
benzo(ghi)peryleen	Grond (AS3000)	Idem
indeno(1,2,3-cd)pyreen	Grond (AS3000)	Idem
pak-totaal (10 van VROM) (0.7 factor)	Grond (AS3000)	Idem
PCB 28	Grond (AS3000)	Conform AS3010-8
PCB 52	Grond (AS3000)	Idem
PCB 101	Grond (AS3000)	Idem
PCB 118	Grond (AS3000)	Idem
PCB 138	Grond (AS3000)	Idem
PCB 153	Grond (AS3000)	Idem
PCB 180	Grond (AS3000)	Idem
som PCB (7) (0.7 factor)	Grond (AS3000)	Idem
totaal olie C10 - C40	Grond (AS3000)	Conform AS3010-7

Monster	Barcode	Aanlevering	Monstername	Verpakking
001	Y4184609	27-12-2012	27-12-2012	ALC201
001	Y4184625	27-12-2012	27-12-2012	ALC201
001	Y4184636	27-12-2012	27-12-2012	ALC201
002	Y4184583	27-12-2012	27-12-2012	ALC201
002	Y4184612	27-12-2012	27-12-2012	ALC201
002	Y4184617	27-12-2012	27-12-2012	ALC201
002	Y4184618	27-12-2012	27-12-2012	ALC201
002	Y4184628	27-12-2012	27-12-2012	ALC201

Paraaf :





Lankelma Geo. Zuid BV
Dhr. W. van den Heuvel

Analyserapport

Blad 6 van 7

Projectnaam Best, Kapelweg
Projectnummer 66086
Rapportnummer 11852470 - 1

Orderdatum 27-12-2012
Startdatum 27-12-2012
Rapportagedatum 07-01-2013

Monster	Barcode	Aanlevering	Monstername	Verpakking
002	Y4184629	27-12-2012	27-12-2012	ALC201
003	Y4184591	27-12-2012	27-12-2012	ALC201
003	Y4184595	27-12-2012	27-12-2012	ALC201
003	Y4184615	27-12-2012	27-12-2012	ALC201
003	Y4184616	27-12-2012	27-12-2012	ALC201
003	Y4184619	27-12-2012	27-12-2012	ALC201
003	Y4184623	27-12-2012	27-12-2012	ALC201



Lankelma Geo. Zuid BV
Dhr. W. van den Heuvel

Analyserapport

Blad 7 van 7

Projectnaam Best, Kapelweg
Projectnummer 66086
Rapportnummer 11852470 - 1

Orderdatum 27-12-2012
Startdatum 27-12-2012
Rapportagedatum 07-01-2013

Monsternummer: 002
Monster beschrijvingen MM2B4 (8-50) B3 (8-50) B5 (20-50) B1 (20-50) B2 (20-70) B6 (8-50)

Karakterisering naar alkaantraject

benzine	C9-C14
kerosine en petroleum	C10-C16
diesel en gasolie	C10-C28
motorolie	C20-C36
stookolie	C10-C36

De C10 en C40 pieken zijn toegevoegd door het laboratorium en worden gebruikt als interne standaard.

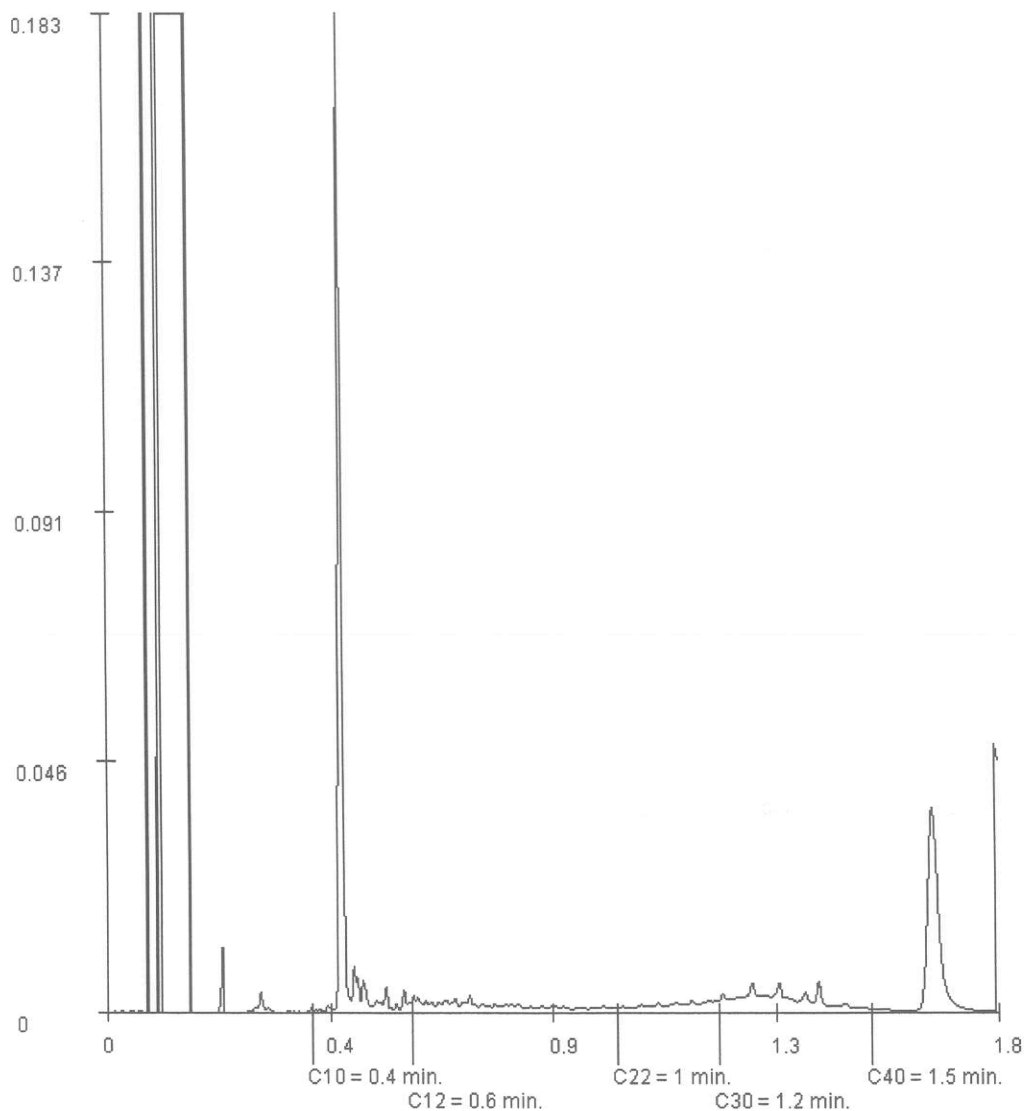

Paraaf :





Analyserapport

Lankelma Geo. Zuid BV
Dhr. W. van den Heuvel
Postbus 38
5688 ZG OIRSCHOT

Blad 1 van 5

Uw projectnaam : Best, Kapelweg
Uw projectnummer : 66086
ALcontrol rapportnummer : 11854343, versie nummer: 1
Rapport verificatie nummer : J7IJDR3

Rotterdam, 14-01-2013

Geachte heer/mevrouw,

Hierbij ontvangt u de analyse resultaten van het laboratoriumonderzoek ten behoeve van uw project 66086. Het onderzoek werd uitgevoerd conform uw opdracht. De gerapporteerde resultaten hebben uitsluitend betrekking op de geteste monsters. De door u aangegeven omschrijvingen voor de monsters en het project zijn overgenomen in dit analyserapport.

Het onderzoek is, met uitzondering van eventueel door derden uitgevoerd onderzoek, uitgevoerd door ALcontrol Laboratories, gevestigd aan de Steenhouwerstraat 15 in Rotterdam (NL).

Dit analyserapport bestaat inclusief bijlagen uit 5 pagina's. In geval van een versienummer van '2' of hoger vervallen de voorgaande versies. Alle bijlagen maken onlosmakelijk onderdeel uit van het rapport. Alleen vermenigvuldiging van het hele rapport is toegestaan.

Mocht u vragen en/of opmerkingen hebben naar aanleiding van dit rapport, bijvoorbeeld als u nadere informatie nodig heeft over de meetonzekerheid van de analyseresultaten in dit rapport, dan verzoeken wij u vriendelijk contact op te nemen met de afdeling Customer Support.

Wij vertrouwen er op u met deze informatie van dienst te zijn.

Hoogachtend,

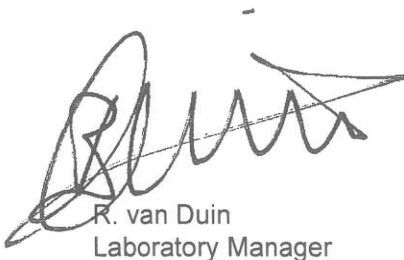

R. van Duin
Laboratory Manager



Lankelma Geo. Zuid BV
Dhr. W. van den Heuvel

Analyserapport

Blad 2 van 5

Projectnaam Best, Kapelweg
Projectnummer 66086
Rapportnummer 11854343 - 1

Orderdatum 10-01-2013
Startdatum 10-01-2013
Rapportagedatum 14-01-2013

Analyse	Eenheid	Q	001
---------	---------	---	-----

METALEN

barium	µg/l	S	85
cadmium	µg/l	S	<0.8
kobalt	µg/l	S	<5
koper	µg/l	S	<15
kwik	µg/l	S	<0.05
lood	µg/l	S	<15
molybdeen	µg/l	S	<3.6
nikkel	µg/l	S	<15
zink	µg/l	S	<60

VLUCHTIGE AROMATEN

benzeen	µg/l	S	<0.2
tolueen	µg/l	S	<0.2
ethylbenzeen	µg/l	S	<0.2
o-xyleen	µg/l	S	<0.1
p- en m-xyleen	µg/l	S	<0.2
xylenen (0.7 factor)	µg/l	S	0.21
styreen	µg/l	S	<0.2
naftaleen	µg/l	S	<0.30 ¹⁾

GEHALOGENEERDE KOOLWATERSTOFFEN

1,1-dichloorethaan	µg/l	S	<0.6
1,2-dichloorethaan	µg/l	S	<0.6
1,1-dichlooretheen	µg/l	S	<0.1
cis-1,2-dichlooretheen	µg/l	S	<0.1
trans-1,2-dichlooretheen	µg/l	S	<0.1
som (cis,trans) 1,2-dichloorethenen (0.7 factor)	µg/l		0.14
dichloormethaan	µg/l	S	<0.2
1,1-dichloorpropaan	µg/l	S	<0.25
1,2-dichloorpropaan	µg/l	S	<0.25
1,3-dichloorpropaan	µg/l	S	<0.25
som dichloorpropanen (0.7 factor)	µg/l	S	0.53
tetrachlooretheen	µg/l	S	<0.1
tetrachloormethaan	µg/l	S	<0.1
1,1,1-trichloorethaan	µg/l	S	<0.1
1,1,2-trichloorethaan	µg/l	S	<0.1
trichlooretheen	µg/l	S	<0.6

De met S gemerkte analyses zijn geaccrediteerd en vallen onder de AS3000 erkenning. Overige accreditaties zijn gemerkt met een Q.

Nummer	Monstersoort	Monsterspecificatie
001	Grondwater (AS3000)	B1-1-1 B1 (320-420)

Paraaf :



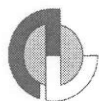

Lankelma Geo. Zuid BV
Dhr. W. van den Heuvel

Analyserapport

Blad 3 van 5

Projectnaam Best, Kapelweg
Projectnummer 66086
Rapportnummer 11854343 - 1

Orderdatum 10-01-2013
Startdatum 10-01-2013
Rapportagedatum 14-01-2013

Analyse	Eenheid	Q	001
chloroform	µg/l	S	<0.6
vinylchloride	µg/l	S	<0.1
tribroommethaan	µg/l	S	<0.2
<i>MINERALE OLIE</i>			
fractie C10 - C12	µg/l		<25
fractie C12 - C22	µg/l		<25
fractie C22 - C30	µg/l		<25
fractie C30 - C40	µg/l		<25
totaal olie C10 - C40	µg/l	S	<100

De met S gemerkte analyses zijn geaccrediteerd en vallen onder de AS3000 erkenning. Overige accreditaties zijn gemerkt met een Q.

Nummer	Monstersoort	Monsterspecificatie
001	Grondwater (AS3000)	B1-1-1 B1 (320-420)

Paraaf :





Lankelma Geo. Zuid BV
Dhr. W. van den Heuvel

Analyserapport

Blad 4 van 5

Projectnaam Best, Kapelweg
Projectnummer 66086
Rapportnummer 11854343 - 1

Orderdatum 10-01-2013
Startdatum 10-01-2013
Rapportagedatum 14-01-2013

Monster beschrijvingen

001 * De monstervoorbehandeling en analyses zijn uitgevoerd conform Accreditatieschema AS3000, dit geldt alleen voor de analyses die worden gerapporteerd met het "S" kenmerk.

Voetnoten

1 Verhoogde rapportagegrens i.v.m. storende matrix.

Paraaf :



Projectnaam Best, Kapelweg
 Projectnummer 66086
 Rapportnummer 11854343 - 1

Orderdatum 10-01-2013
 Startdatum 10-01-2013
 Rapportagedatum 14-01-2013

Analyse	Monstersoort	Relatie tot norm
barium	Grondwater (AS3000)	Conform AS3110-3 en Conform NEN 6966 (meting conform NEN-EN-ISO 11885)
cadmium	Grondwater (AS3000)	Idem
kobalt	Grondwater (AS3000)	Idem
koper	Grondwater (AS3000)	Idem
kwik	Grondwater (AS3000)	Conform AS3110-3 en conform NEN-EN-ISO 17852
lood	Grondwater (AS3000)	Conform AS3110-3 en Conform NEN 6966 (meting conform NEN-EN-ISO 11885)
molybdeen	Grondwater (AS3000)	Idem
nikkel	Grondwater (AS3000)	Idem
zink	Grondwater (AS3000)	Idem
benzeen	Grondwater (AS3000)	Conform AS3130-1
tolueen	Grondwater (AS3000)	Idem
ethylbenzeen	Grondwater (AS3000)	Idem
o-xyleen	Grondwater (AS3000)	Idem
p- en m-xyleen	Grondwater (AS3000)	Idem
xylenen (0.7 factor)	Grondwater (AS3000)	Conform AS3130-1
styreen	Grondwater (AS3000)	Conform AS3130-1
naftaleen	Grondwater (AS3000)	Idem
1,1-dichloorethaan	Grondwater (AS3000)	Idem
1,2-dichloorethaan	Grondwater (AS3000)	Idem
1,1-dichlooretheen	Grondwater (AS3000)	Idem
cis-1,2-dichlooretheen	Grondwater (AS3000)	Idem
trans-1,2-dichlooretheen	Grondwater (AS3000)	Idem
som (cis,trans) 1,2-dichloorethenen (0.7 factor)	Grondwater (AS3000)	Idem
dichloormethaan	Grondwater (AS3000)	Idem
1,1-dichloorpropan	Grondwater (AS3000)	Idem
1,2-dichloorpropan	Grondwater (AS3000)	Idem
1,3-dichloorpropan	Grondwater (AS3000)	Idem
som dichloorpropanen (0.7 factor)	Grondwater (AS3000)	Idem
tetrachlooretheen	Grondwater (AS3000)	Idem
tetrachloormethaan	Grondwater (AS3000)	Idem
1,1,1-trichloorethaan	Grondwater (AS3000)	Idem
1,1,2-trichloorethaan	Grondwater (AS3000)	Idem
trichlooretheen	Grondwater (AS3000)	Idem
chloroform	Grondwater (AS3000)	Idem
vinylchloride	Grondwater (AS3000)	Idem
tribroommethaan	Grondwater (AS3000)	Idem
totaal olie C10 - C40	Grondwater (AS3000)	Conform AS3110-5

Monster	Barcode	Aanlevering	Monstername	Verpakking
001	B1183511	09-01-2013	09-01-2013	ALC204
001	G8386494	09-01-2013	09-01-2013	ALC236
001	G8389532	09-01-2013	09-01-2013	ALC236

Paraaf :



Bijlage 5 : Toetsingstabellen grond en grondwater

Tabel: Analyseresultaten grond (as3000) monsters (gehalten in mg/kgds, tenzij anders aangegeven)

Monstercode	MM1					AW	1/2(AW+I)	I	AS3000
Bodemtype	1								eis
droge stof (gew.-%)	90.1	--							
gewicht artefacten (g)	<1	--							
aard van de artefacten (g)	Geen	--							
organische stof (gloeiverlies) (% vd DS)	0.6	--							
KORRELGROOTTEVERDELING									
lutum (bodem) (% vd DS)	2.7	--							
METALEN									
barium ⁺	<20							258	53
cadmium	<0.2					0.35	4.0	7.6	0.35
kobalt	<1.5					4.6	31	58	4.6
koper	<5					20	57	94	20
kwik	<0.05					0.11	13	25	0.11
lood	<10					32	187	341	32
molybdeen	<0.5					1.5	96	190	1.5
nikkel	<3					13	24	36	13
zink	22					61	188	314	61
POLYCYCLISCHE AROMATISCHE KOOLWATERSTOFFEN									
pak-totaal (10 van VROM) (0.7 factor)	0.14					1.5	21	40	1.0
POLYCHLOORBIFENYLEN (PCB)									
som PCB (7) (0.7 factor) (µg/kgds)	4.9	^a				4.0	102	200	9.8
MINERALE OLIE									
totaal olie C10 - C40	<20					38	519	1000	38

Monstercode en monstertraject

1	11852470-001	MM1 B5 (8-20) B1 (8-20) B2 (8-20)
---	--------------	-----------------------------------

De resultaten zijn voor de interventiewaarde getoetst aan de toetsingswaarden zoals vermeld in de Circulaire Bodemsanering 2009, zoals gewijzigd op 3 april 2012 en voor de achtergrondwaarden aan het Besluit Bodemkwaliteit, Staatscourant 20 december 2007, Nr. 247. Tevens zijn de volgende wijzigingen doorgevoerd: De gewijzigde grenswaarden van een aantal OCB (per 30-07-2008) (www.Sentermovem.nl) en de wijziging in de Staatscourant 67 van 7 april 2009.

De gehalten die de betreffende toetsingswaarden overschrijden zijn als volgt geclassificeerd:

- * het gehalte is groter dan de achtergrondwaarde en kleiner dan of gelijk aan het gemiddelde van de achtergrond- en interventiewaarde
- ** het gehalte is groter dan het gemiddelde van de achtergrond- en interventiewaarde en kleiner dan of gelijk aan de interventiewaarde
- *** het gehalte is groter dan de interventiewaarde
- geen toetsingswaarde voor opgesteld
- niet geanalyseerd
- # verhoogde rapportagegrens, voor meer informatie zie analysecertificaat
- AS3000 laboratoriumanalyses voor grond-, waterbodem- en grondwateronderzoek; grondprotocollen 3010 t/m 3090 versie 4,25 juni 2008.
- ^a gecorrigeerd gehalte is groter dan of gelijk aan de achtergrondwaarde (of geen achtergrondwaarde voor opgesteld), maar wel kleiner dan de AS3000 rapportagegrens-eis, dus mag verondersteld worden kleiner dan de achtergrondwaarde te zijn.
- ^b gecorrigeerd gehalte is groter dan de achtergrondwaarde (of geen achtergrondwaarde voor opgesteld), en groter dan de AS3000 rapportagegrens-eis.
- ⁺ de interventiewaarde voor barium geldt alleen voor die situaties waarbij duidelijk sprake is van antropogene verontreiniging.

De achtergrond- en interventiewaarden zijn afhankelijk van de bodemsamenstelling. Voor de toetsing is gebruik gemaakt van de volgende samenstelling: lutum 2.7%; humus 0.6%. (Als humus/lutum niet is gemeten geldt een default waarde van lutum = 25% en organische stof = 10%.)

Tabel: Analyseresultaten grond (as3000) monsters (gehalten in mg/kgds, tenzij anders aangegeven)

Monstercode	MM2					AW	1/2(AW+I)	I	AS3000
Bodemtype	1								eis
droge stof (gew.-%)	87.1	--							
gewicht artefacten (g)	<1	--							
aard van de artefacten (g)	Geen	--							
organische stof (gloeiverlies) (% vd DS)	2.2	--							
KORRELGROOTTEVERDELING									
lutum (bodem) (% vd DS)	2.8	--							
METALEN									
barium*	29							261	54
cadmium	0.6	*				0.36	4.0	7.7	0.36
kobalt	<1.5					4.6	32	59	4.6
koper	11					20	58	95	20
kwik	0.06					0.11	13	25	0.11
lood	27					32	188	343	32
molybdeen	<0.5					1.5	96	190	1.5
nikkel	3.5					13	25	37	13
zink	79	*				62	190	317	62
POLYCYCLISCHE AROMATISCHE KOOLWATERSTOFFEN									
pak-totaal (10 van VROM) (0.7 factor)	3.6	*				1.5	21	40	1.0
POLYCHLOORBIFENYLEN (PCB)									
som PCB (7) (0.7 factor) (µg/kgds)	4.9	a				4.4	112	220	11
MINERALE OLIE									
totaal olie C10 - C40	<20					42	571	1100	42

Monstercode en monstertraject

I	11852470-002	MM2 B4 (8-50) B3 (8-50) B5 (20-50) B1 (20-50) B2 (20-70) B6 (8-50)
---	--------------	--

De resultaten zijn voor de interventiewaarde getoetst aan de toetsingswaarden zoals vermeld in de Circulaire Bodemsanering 2009, zoals gewijzigd op 3 april 2012 en voor de achtergrondwaarden aan het Besluit Bodemkwaliteit, Staatscourant 20 december 2007, Nr. 247. Tevens zijn de volgende wijzigingen doorgevoerd: De gewijzigde grenswaarden van een aantal OCB (per 30-07-2008) (www.Senternovem.nl) en de wijziging in de Staatscourant 67 van 7 april 2009.

De gehalten die de betreffende toetsingswaarden overschrijden zijn als volgt geclassificeerd:

- * het gehalte is groter dan de achtergrondwaarde en kleiner dan of gelijk aan het gemiddelde van de achtergrond- en interventiewaarde
- ** het gehalte is groter dan het gemiddelde van de achtergrond- en interventiewaarde en kleiner dan of gelijk aan de interventiewaarde
- *** het gehalte is groter dan de interventiewaarde
- geen toetsingswaarde voor opgesteld
- niet geanalyseerd
- # verhoogde rapportagegrens, voor meer informatie zie analysecertificaat
- AS3000 laboratoriumanalyses voor grond-, waterbodem- en grondwateronderzoek; grondprotocollen 3010 t/m 3090 versie 4, 25 juni 2008.
- a gecorrigeerd gehalte is groter dan of gelijk aan de achtergrondwaarde (of geen achtergrondwaarde voor opgesteld), maar wel kleiner dan de AS3000 rapportagegrens-eis, dus mag verondersteld worden kleiner dan de achtergrondwaarde te zijn.
- b gecorrigeerd gehalte is groter dan de achtergrondwaarde (of geen achtergrondwaarde voor opgesteld), en groter dan de AS3000 rapportagegrens-eis.
- + de interventiewaarde voor barium geldt alleen voor die situaties waarbij duidelijk sprake is van antropogene verontreiniging.

De achtergrond- en interventiewaarden zijn afhankelijk van de bodemsamenstelling. Voor de toetsing is gebruik gemaakt van de volgende samenstelling: lutum 2.8%; humus 2.2%. (Als humus/lutum niet is gemeten geldt een default waarde van lutum = 25% en organische stof = 10%.)

Tabel: Analyseresultaten grond (as3000) monsters (gehalten in mg/kgds, tenzij anders aangegeven)

Monstercode	MM3					AW	1/2(AW+I)	I	AS3000
Bodemtype	1								eis
droge stof (gew.-%)	85.6	--							
gewicht artefacten (g)	<1	--							
aard van de artefacten (g)	Geen	--							
organische stof (gloeiverlies) (% vd DS)	<0.5	--							
KORRELGROOTTEVERDELING									
lutum (bodem) (% vd DS)	4.9	--							
METALEN									
barium ⁺	<20							323	67
cadmium	<0.2					0.36	4.1	7.9	0.36
kobalt	2.2					5.6	38	71	5.6
koper	<5					21	61	101	21
kwik	<0.05					0.11	13	26	0.11
lood	<10					33	194	355	33
molybdeen	<0.5					1.5	96	190	1.5
nikkel	4.6					15	29	43	15
zink	<20					68	208	348	68
POLYCYCLISCHE AROMATISCHE KOOLWATERSTOFFEN									
pak-totaal (10 van VROM) (0.7 factor)	0.07					1.5	21	40	1.0
POLYCHLOORBIFENYLEN (PCB)									
som PCB (7) (0.7 factor) (µg/kgds)	4.9	^a				4.0	102	200	9.8
MINERALE OLIE									
totaal olie C10 - C40	<20					38	519	1000	38

Monstercode en monstertraject

1	11852470-003	MM3 B1 (50-100) B1 (100-150) B1 (150-200) B2 (70-100) B2 (100-150) B2 (150-200)
---	--------------	---

De resultaten zijn voor de interventiewaarde getoetst aan de toetsingswaarden zoals vermeld in de Circulaire Bodemsanering 2009, zoals gewijzigd op 3 april 2012 en voor de achtergrondwaarden aan het Besluit Bodemkwaliteit, Staatscourant 20 december 2007, Nr. 247. Tevens zijn de volgende wijzigingen doorgevoerd: De gewijzigde grenswaarden van een aantal OCB (per 30-07-2008) (www.Sentermovem.nl) en de wijziging in de Staatscourant 67 van 7 april 2009.

De gehalten die de betreffende toetsingswaarden overschrijden zijn als volgt geclassificeerd:

- * het gehalte is groter dan de achtergrondwaarde en kleiner dan of gelijk aan het gemiddelde van de achtergrond- en interventiewaarde
- ** het gehalte is groter dan het gemiddelde van de achtergrond- en interventiewaarde en kleiner dan of gelijk aan de interventiewaarde
- *** het gehalte is groter dan de interventiewaarde
- geen toetsingswaarde voor opgesteld
- niet geanalyseerd
- # verhoogde rapportagegrens, voor meer informatie zie analysecertificaat
- AS3000 laboratoriumanalyses voor grond-, waterbodem- en grondwateronderzoek; grondprotocollen 3010 t/m 3090 versie 4,25 juni 2008.
- ^a gecorrigeerd gehalte is groter dan of gelijk aan de achtergrondwaarde (of geen achtergrondwaarde voor opgesteld), maar wel kleiner dan de AS3000 rapportagegrens-eis, dus mag verondersteld worden kleiner dan de achtergrondwaarde te zijn.
- ^b gecorrigeerd gehalte is groter dan de achtergrondwaarde (of geen achtergrondwaarde voor opgesteld), en groter dan de AS3000 rapportagegrens-eis.
- ⁺ de interventiewaarde voor barium geldt alleen voor die situaties waarbij duidelijk sprake is van antropogene verontreiniging.

De achtergrond- en interventiewaarden zijn afhankelijk van de bodemsamenstelling. Voor de toetsing is gebruik gemaakt van de volgende samenstelling: lutum 4.9%; humus 0.5%. (Als humus/lutum niet is gemeten geldt een default waarde van lutum = 25% en organische stof = 10%.)

Tabel: Analyseresultaten grondwater (as3000) monsters (gehalten in µg/l, tenzij anders aangegeven)

Monstercode	B1-1-1				S	1/2(S+I)	I	AS3000
Bodemtype	1							eis
METALEN								
barium	85	*			50	338	625	50
cadmium	<0.8	a			0.40	3.2	6.0	0.80
kobalt	<5				20	60	100	20
koper	<15				15	45	75	15
kwik	<0.05				0.050	0.18	0.30	0.050
lood	<15				15	45	75	15
molybdeen	<3.6				5.0	152	300	5.0
nikkel	<15				15	45	75	15
zink	<60				65	432	800	65
VLUCHTIGE AROMATEN								
benzeen	<0.2				0.20	15	30	0.20
tolueen	<0.2				7.0	504	1000	7.0
ethylbenzeen	<0.2				4.0	77	150	4.0
xylenen (0.7 factor)	0.21	a			0.20	35	70	0.21
styreen	<0.2				6.0	153	300	6.0
naftaleen	<0.30	** ^b			0.01	35	70	0.050
GEHALOGENEERDE KOOLWATERSTOFFEN								
1,1-dichloorethaan	<0.6				7.0	454	900	7.0
1,2-dichloorethaan	<0.6				7.0	204	400	7.0
1,1-dichlooretheen	<0.1	a			0.01	5.0	10	0.10
som (cis,trans) 1,2-dichloorethenen (0.7 factor)	0.14	a			0.01	10	20	0.20
dichloormethaan	<0.2	a			0.01	500	1000	0.20
som dichloorpropanen (0.7 factor)	0.53				0.80	40	80	0.52
tetrachlooretheen	<0.1	a			0.01	20	40	0.10
tetrachloormethaan	<0.1	a			0.01	5.0	10	0.10
1,1,1-trichloorethaan	<0.1	a			0.01	150	300	0.10
1,1,2-trichloorethaan	<0.1	a			0.01	65	130	0.10
trichlooretheen	<0.6				24	262	500	24
chloroform	<0.6				6.0	203	400	6.0
vinylchloride	<0.1	a			0.01	2.5	5.0	0.20
tribroommethaan	<0.2						630	2.0
MINERALE OLIE								
totaal olie C10 - C40	<100	a			50	325	600	100

Monstercode en monstertraject

11854343-001	B1-1-1 B1 (320-420)
--------------	---------------------

De resultaten zijn getoetst aan de toetsingswaarden zoals vermeld Circulaire Bodemsanering 2009, zoals gewijzigd op 3 april 2012.

De gehalten die de betreffende toetsingswaarden overschrijden zijn als volgt geclassificeerd:

- * het gehalte is groter dan de streefwaarde en kleiner dan of gelijk aan het gemiddelde van de streef- en interventiewaarde
- ** het gehalte is groter dan het gemiddelde van de streef- en interventiewaarde en kleiner dan of gelijk aan de interventiewaarde
- *** het gehalte is groter dan de interventiewaarde
- geen toetsingswaarde voor opgesteld
- niet geanalyseerd
- # verhoogde rapportagegrens, voor meer informatie zie analysecertificaat
- AS3000 laboratoriumanalyses voor grond-, waterbodem- en grondwateronderzoek; grondwaterprotocollen 3110 t/m 3190 versie 3,25 juni 2008.
- ^a gecorrigeerd gehalte is groter dan of gelijk aan de streefwaarde (of geen streefwaarde voor opgesteld), maar wel kleiner dan de AS3000 rapportagegrens-eis, dus mag verondersteld worden kleiner dan de streefwaarde te zijn.
- ^b gecorrigeerd gehalte is groter dan de streefwaarde (of geen streefwaarde voor opgesteld), en groter dan de AS3000 rapportagegrens-eis.

Bijlage 6 : Fotorapportage



Bijlage 7 : Verklaring van onafhankelijkheid

	Verklaring van onafhankelijkheid	
	Documentnummer: F.08.01.12	Paginanummer: 1
	Revisiedatum: 13-04-2012	Vorige revisie: 14-04-2010

Projectgegevens

Projectnummer: 66086

Locatie: Kapelweg

Plaats: Best

Werkzaamheden (aanvinken)

- Onder certificaat van de BRL SIKB 2000 Veldwerk bij milieuhygiënisch bodemonderzoek**
- protocol 2001 boorprofielen, monstername grond en plaatsen peilbuizen
 - protocol 2002 monstername grondwater
 - protocol 2003 waterbodemonderzoek
 - protocol 2018 monstername asbest in bodem



Tevens onder certificaat van de

- BRL SIKB 6000 Milieukundige begeleiding van sanering**
- protocol 6001 conventioneel en/of grondwater
- BRL SIKB 2100 Mechanisch boren**
- protocol 2101 mechanisch boren

Functiescheiding

Lankelma Geotechniek Zuid B.V. is een onafhankelijk adviesbureau en is geen eigenaar van het terrein waar de werkzaamheden zijn uitgevoerd. Hierbij verklaar ik dat de werkzaamheden onafhankelijk van de opdrachtgever zijn uitgevoerd waarbij geen kritische afwijkingen zijn opgetreden:

Naam (aanvinken)	Geregistreerd voor protocollen	Uitvoeringsdata	Paraaf
<input type="checkbox"/> L. Verbeek	2001		
	2002	09-01-13	
	2003		
	2018		
	2101		
	6001		
<input type="checkbox"/> C.C.A. van der Vleuten	2001		
	2002		
	6001		
<input type="checkbox"/> W.J.A. Henraath	2001		
	2002		
	2003		
	2018		
<input checked="" type="checkbox"/> W. Vogels	2001	27-12-12	
	2002	09-01-13	
	2101		
<input type="checkbox"/> A.V. Koolsbergen	2002		
<input type="checkbox"/> P. Goes	2101		
<input type="checkbox"/> P. Antonius	2101		

Formulier opnemen in bijlage rapport