

Quicksan Flora- en faunawet

**Nazarethstraat 10
te Best**

Quickscan Flora- en faunawet Nazarethstraat 10 te Best

Opdrachtgever : Oostelbos van den Berg b.v.
Reeuwijkse Poort 103
2811 MX REEUWIJK

Projectnummer : 20130063-00

Status rapport / versie nr. : Definitief 01

Datum : 04 maart 2013

Opgesteld door : ing. G. Spruijt

Gecontroleerd door : ing. A.J.M. van Dessel

Voor akkoord : ing. S. Spapens

Paraaf : 

Versie nr.	Datum	Omschrijving	Opgesteld door	Gecontroleerd door
D01	04-03-2013	Quickscan Flora- en faunawet Nazarethstraat 10 te Best	GS	GM

INHOUD	blz.	
1	INLEIDING	2
	1.1 Aanleiding en doelstelling	2
	1.2 Leeswijzer	2
2	SITUATIE EN PLANVORMING	3
	2.1 Gebiedsbeschrijving	3
	2.2 Ruimtelijke ontwikkeling	3
3	NATUURBELEID EN WETGEVING	4
	3.1 Inleiding	4
	3.2 Gebiedsbescherming	4
	3.3 Soortenbescherming	4
4	QUICKSCAN	5
	4.1 Onderzoeksmethodiek	5
	4.2 Scan gebiedsbescherming	6
	4.2.1 Natuurbeschermingwet 1998	6
	4.2.2 Ecologische Hoofdstructuur	6
	4.3 Scan soortenbescherming	7
	4.3.1 Inleiding	7
	4.3.2 Flora	7
	4.3.3 Zoogdieren (inclusief vleermuizen)	7
	4.3.4 (Broed)vogels	10
	4.3.5 Reptielen	11
	4.3.6 Amfibieën	11
	4.3.7 Vissen	11
	4.3.8 Insecten (ongewervelde)	11
5	CONCLUSIE/AANBEVELINGEN	12
	5.1 Gebiedsbescherming	12
	5.2 Soortenbescherming	12
6	GERAADPLEEGDE BRONNEN	14

BIJLAGEN

1. Foto's veldinventarisatie plangebied
2. Flora- en faunawet
3. Toelichting schema vrijstelling, gedragscode, omgevingsvergunning
4. Gegevens Quickscanhulp

1 INLEIDING

1.1 Aanleiding en doelstelling

In opdracht van Oostelbos van den Berg b.v. is een quickscan Flora-en faunawetgeving uitgevoerd ten behoeve van de vergroting van het bouwvlak voor de nieuwbouw van een woonzorgcentrum, ten opzichte van het ontwerpbestemmingsplan 'Centrum stationsgebied en omgeving'. De gemeente Best heeft aangegeven bereid te zijn om de voorgenomen ontwikkeling aan de Nazarethstraat 10 mee te nemen in het in ontwikkeling zijnde bestemmingsplan 'Centrum stationsgebied en omgeving'. Om deze ontwikkeling mogelijk te maken dient onder andere het omgevingsonderzoek quickscan Flora- en faunawet gericht op de Nazarethstraat 10 verricht te worden.

Doel van de quickscan Flora- en faunawetgeving is het inzichtelijk maken of beschermde natuurwaarden in het plangebied aanwezig zijn en welke betekenis die hebben voor de verdere uitvoering. Tevens wordt bekeken of er door de geplande ontwikkeling negatieve effecten te verwachten zijn op beschermde gebieden.

1.2 Leeswijzer

In hoofdstuk 2 zal ingegaan worden op de ligging van de onderzoekslocatie en het gebruik van het plangebied. Hoofdstuk 3 geeft een omschrijving van het huidige natuurbeleid/wetgeving en in hoofdstuk 4 wordt de onderzoeksmethodiek omschreven en worden de resultaten weergegeven van de uitgevoerde quickscan. De conclusie en aanbevelingen van de quickscan vinden plaats in hoofdstuk 5. Tot slot worden in hoofdstuk 6 de geraadpleegde bronnen vermeld.

2 SITUATIE EN PLANVORMING

2.1 Gebiedsbeschrijving

Het plangebied is gelegen in centrum van Best aan de Nazarethstraat. De locatie wordt een de noord, oost en westzijde omringt door bebouwing en grenst aan de zuidkant aan parkachtig groen (fig. 1). Het plangebied betreft in de huidige situatie het woonzorgcentrum Kanidas, wat grotendeels bebouwd en verhard is. In bijlage 1 zijn foto's opgenomen van het plangebied, om inzicht te geven van de situatie voor aanvang van de ontwikkeling.

Figuur 1: Luchtfoto plangebied met planlocatie rood omljnd (bron: www.bingmaps.nl).



2.2 Ruimtelijke ontwikkeling

De planontwikkeling voorziet in de herontwikkeling van het woonzorgcentrum Kanidas aan de Nazarethstraat 10 te Best. Het gehele woonzorgcomplex zal worden gesloopt waarna er een nieuw woonzorgcomplex met een maximale bouwhoogte van 14 meter zal worden gerealiseerd. De overige deel aan de straatzijde van het plangebied zal worden ingericht als parkeerplaats met borders.

3 NATUURBELEID EN WETGEVING

3.1 Inleiding

Bescherming in het kader van de natuurwet- en regelgeving is op te delen in gebieds- en soortenbescherming. Bij gebiedsbescherming heeft men te maken met de Natuurbeschermingswet 1998 en Ecologische Hoofdstructuur. De Soortenbescherming komt voort uit de Flora- en faunawet.

3.2 Gebiedsbescherming

De Natuurbeschermingswet 1998 regelt de bescherming van natuurgebieden. In de Natuurbeschermingswet 1998 (NB-wet) zijn de Europese Vogel- en Habitatrichtlijn (VHR) geïmplementeerd. De gebieden die hieronder vallen, vormen samen het Natura 2000-netwerk. Natura 2000 bestaan uit Habitat- en vogelrichtlijngebieden en Natuurbeschermingswetgebieden. De Natuurbeschermingswetgebieden kunnen binnen de begrenzings van de Natura 2000 worden ondergebracht, al zijn ze in eerste instantie niet via de Europese richtlijnen aangewezen. De gebieden zijn van grote betekenis voor de bescherming van de Europese biodiversiteit en dienen gezamenlijk met alle andere aangewezen gebieden in Europa een ecologisch netwerk te vormen.

De overheid streeft naar een samenhangend netwerk van hoogwaardige natuurgebieden en ontwikkelt om deze reden de Ecologische Hoofdstructuur (EHS). De begrenzing van de EHS in Brabant is vastgelegd in 11 natuurgebiedplannen en 1 beheergebiedsplan. Deze plannen zijn in 2002 vastgesteld. Ze beschrijven voor de percelen die tot de EHS behoren de gewenste natuurdoelen en de mogelijkheden voor aankoop of particulier natuurbeheer. Ook geven de plannen inzicht in de beheers- en landschapspakketten en inrichtingspakketten van de provinciale subsidieregelingen natuurbeheer (PSN) en agrarisch natuurbeheer (PSAN) die op de betreffende percelen mogelijk zijn.

3.3 Soortenbescherming

De bescherming van dier- en plantensoorten is sinds 1 april 2002 in de Flora- en faunawet geregeld. Het doel van de Flora- en faunawet is het in stand houden en beschermen van in het wild voorkomende planten- en diersoorten. De Flora- en faunawet kent zowel verbodsbepalingen als een zorgplicht. De verbodsbepalingen zijn gebaseerd op het 'nee', tenzij principe. Dat betekent dat alle schadelijke handelingen ten aanzien van beschermde planten- en diersoorten in principe verboden zijn. Voor verschillende categorieën, soorten en verschillende activiteiten zijn vrijstellingen of ontheffingen van deze verbodsbepalingen mogelijk. Hiervoor gelden verschillende voorwaarden. Naast de verbodsbepalingen van de Flora- en faunawet geldt de zorgplicht ten aanzien van alle in het wild levende dieren en planten en hun leefomgeving. De zorgplicht geldt altijd, voor iedereen en in alle gevallen. Voor een nadere toelichting op de Flora- en faunawet wordt verwezen naar bijlage 2.

4 QUICKSCAN

4.1 Onderzoeksmethodiek

Het onderzoeken naar de beschermstatus van het plangebied en beschermde natuurgebieden in de omgeving wordt uitgevoerd door te toetsen aan drie beschermkaders: VHR, NB-wet en Provinciale regelgeving. Onderzocht wordt of:

- het plangebied deel uitmaakt van een beschermd gebied;
- door de geplande ingreep een negatieve invloed te verwachten is op de aanwezige beschermde gebieden in de omgeving.

De mogelijke aanwezigheid van beschermde dier- en/of planten wordt aan de hand van de volgende gegevens bepaald:

- Gegevens van Quickscanhulp;
- Waarneming.nl;
- Landelijke verspreidingsatlassen;
- Provinciale gegevens;
- Een oriënterend veldbezoek;
- Notitie vleermuisonderzoek herinrichting centrum Best.

De stichting GaN is een onafhankelijke informatiemakelaar, die doormiddel van de Quickscanhulp gegevens over beschermde soorten distribueert. De Quickscanhulp vervangt de noodzaak diverse verspreidingsatlassen te moeten raadplegen om te weten welke soorten qua verspreiding mogelijk in het plangebied voorkomen. De gegevens zijn afkomstig uit de databanken van talloze organisaties, verenigd in de Nationale Databank Flora en Fauna (NDFF). Alle gegevens in de NDFF zijn door de Gegevensautoriteit Natuur gevalideerd.

De website www.waarneming.nl wordt daarnaast eveneens geraadpleegd. Op deze website worden natuurwaarnemingen van deskundige, vrijwilligers, werkgroepen en amateurs verzameld, waarna deze worden gevalideerd. Soortwaarnemingen via deze bron zijn derhalve redelijk betrouwbaar maar kunnen moeilijk geverifieerd worden. Het geeft echter wel een beeld van mogelijke soorten in de omgeving van het plangebied.

Verder is gebruik gemaakt van bestaande atlasgegevens uit de Atlas van de Nederlandse Broedvogels (SOVON, 2002), faunagegevens provincie Noord-Brabant en verspreidingsgegevens van RAVON (De amfibieën en reptielen van Nederland, 2009). Deze bronnen vermelden soortgegevens uurhokken (5 bij 5 kilometer), en betreffen dan ook globale gegevens. Hoofdstuk 6 vermeldt de geraadpleegde bronnen.

Doel van het oriënterende bezoek is om een indruk te krijgen van de biotopen ter plaatse en de geschiktheid voor verschillende soortengroepen te beoordelen. Het oriënterend veldbezoek is uitgevoerd op d.d. 27 februari 2013 (5 graden, bewolkt en droog). Het oriënterende veldbezoek heeft nadrukkelijk niet de status van een volledige veldinventarisatie. Zowel het tijdstip (actieve seizoen van verschillende soortgroepen) als het eenmalige karakter zijn hiervoor niet toereikend. Het eenmalige oriënterende veldbezoek geeft slechts een globaal beeld van aanwezige soorten en habitat op basis van een momentopname. Zie voor een impressie van het oriënterend veldbezoek de foto's in bijlage 1.

4.2 Scan gebiedsbescherming

4.2.1 Natuurbeschermingwet 1998

Het plangebied bevindt zich niet in de nabijheid van gebieden die zijn aangewezen in het kader van de natuurbeschermingswet 1998. Het dichtstbijzijnde beschermde gebied ligt op grote afstand van tenminste 8,5 kilometer ten noordwesten van het plangebied en betreft het Natura 2000-gebied "Kampina & Oisterwijkse Vennen". Het Natura 2000 gebied betreft een habitatrichtlijn- en vogelrichtlijngebied. De voorgenomen ontwikkeling heeft gelet op de kleinschaligheid, planinvulling en de tussenliggende afstand geen invloed op dit gebied.

4.2.2 Ecologische Hoofdstructuur

Het plangebied maakt geen onderdeel uit van de Ecologische Hoofdstructuur. De ligging van deze gebieden zijn in de onderstaande figuur (3) weergegeven. Het dichtstbijzijnde gebied (type: vochtig bos met productie) dat behoort tot de EHS bevindt zich op een afstand van ca. 900 meter ten noorden van het plangebied. Aangezien de beoogde plannen geen directe relatie hebben met een gebied dat is aangewezen als EHS en gezien de kleinschalige omvang van het gebied zijn negatieve effecten uit te sluiten.

Figuur 3: Kaart EHS, planvorming rood omcirkeld (bron: Ministerie van Economische Zaken, Landbouw en Innovatie).

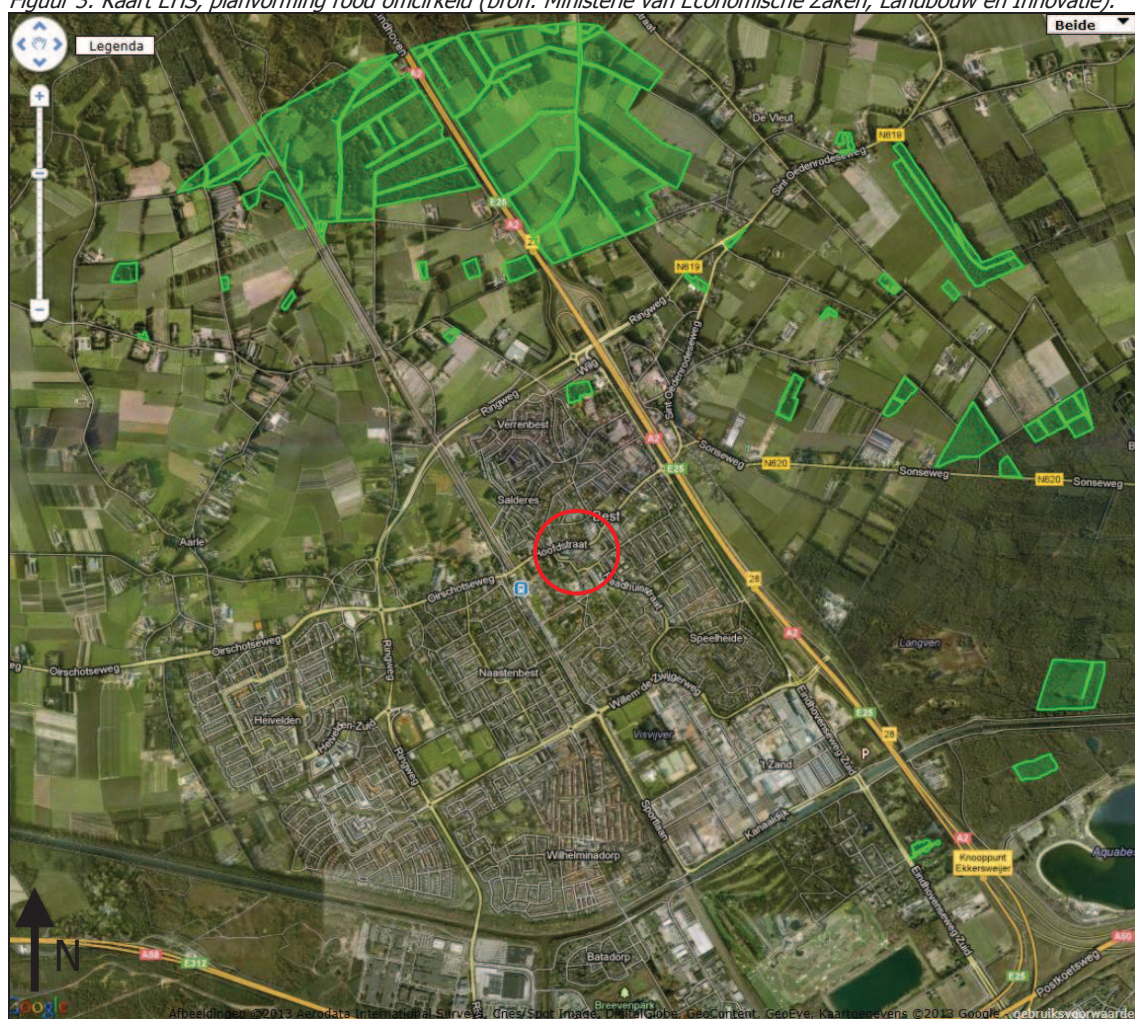

4.3 Scan soortenbescherming

4.3.1 Inleiding

In deze paragraaf worden de beschermde soorten die op tabel 1, 2 en 3 van de Flora- en faunawet staan en die mogelijk in het plangebied voor kunnen komen beschreven. Voor de beschermde soorten van tabel 1 van de Flora- en faunawet geldt een vrijstelling bij ruimtelijke ontwikkelingen als deze. Indien tijdens de werkzaamheden deze soorten worden aangetroffen geldt echter wel de zorgplicht. De zorgplicht handelt vanuit het principe dat voor de wet alle dieren van onvervangbare waarde zijn en dat mensen daar zorgvuldig mee moeten omspringen (zie ook bijlage 3). Op basis van de verspreidingsgegevens uit de geraadpleegde literatuur en het oriënterend veldbezoek zijn hieronder de zogenaamde tabel 1-, 2- en 3-soorten weergegeven die in of in de nabije omgeving van het plangebied mogelijk kunnen voorkomen. In bijlage 4 zijn de gegevens van de Quickscanhulp weergegeven en in bijlage 5 die van de provincie Noord-Brabant.

4.3.2 Flora

Binnen één kilometer in de omgeving van het plangebied komt volgens de Quickscanhulp momenteel de (vaat)planten; gulden sleutelbloem, prachtklokje, rapunzelklokje, rietorchis, ruig klokje, steenanjer, veldsalie en wilde marjolein, die allen behoren tot tabel 2 van de Flora- en faunawet. De waargenomen soorten komen voornamelijk voor in bermen, graslanden of bossen. Al deze ecotopen zijn binnen het plangebied niet aanwezig door het gebruik als woonzorgcomplex.

Bij de provincie Noord-Brabant zijn met betrekking tot de aanwezigheid van flora in het plangebied of in de nabije omgeving daarvan geen gegevens bekend.

Binnen het plangebied, kan op basis van het oriënterend veldbezoek worden vastgesteld, dat er geen potentiële natuurlijke groeiplaatsen voor beschermde planten aanwezig zijn. De flora in het plangebied bestaat voornamelijk uit gecultiveerde borders en gazon. In de borders staan enkele bomen maar voornamelijk heesters en vaste planten. De borders en het gazon kennen het gebruikelijke regulieren basisonderhoud. Door het gebruik kunnen zeldzame soorten zich niet handhaven in het plangebied. Strikt beschermde (vaat)planten worden dan ook niet binnen het plangebied verwacht. Aangeplante of gezaaide exemplaren van beschermde soorten zijn niet beschermd in de Flora- en faunawet, omdat het geen natuurlijke groeiplaatsen betreft. Ontheffing op de Omgevingsvergunning / Flora- en faunawet is derhalve niet benodigd.

4.3.3 Zoogdieren (inclusief vleermuizen)

Er zijn tijdens het oriënterende veldbezoek geen zoogdieren waargenomen. Verwacht wordt dat enkele algemene voorkomende beschermde zoogdiersoorten (tabel 1) zoals de mol, egel en een aantal algemene muissoorten (bos- en huisspitsmuis en veldmuis) voor kunnen komen binnen de onderzoekslocatie.

Binnen waarneming.nl is onder andere de mol, vos, egel, konijn en eekhoorn als waarneming bekend van zoogdieren in de nabijheid van het plangebied. Volgens de Quickscanhulp komen de volgende soorten voor op korte afstand van het plangebied:

	<i>Bescherming:</i>	<i>Afstand:</i>
▪ Eekhoorn;	Tabel 2	0-1 km
▪ Gewone dwergvleermuis;	Tabel 3	0-1 km
▪ Gewone grootoorvleermuis;	Tabel 3	0-1 km
▪ Gewone- of grijze grootoorvleermuis;	Tabel 3	0-1 km
▪ Laatvlieger;	Tabel 3	0-1 km
▪ Rosse vleermuis;	Tabel 3	0-1 km
▪ Ruige dwergvleermuis.	Tabel 3	0-1 km

Tijdens het veldbezoek zijn er geen sporen waargenomen van de eekhoorn gezien de terreingesteldheid van het plangebied vervult deze geen cruciale functie voor de betreffende diersoort. Strikt beschermde soorten die mogelijk gebruik kunnen maken van de onderzoekslocatie zijn vleermuizen. In de gegevens afkomstig van Quickscanhulp worden al enige vleermuissoorten vernoemd op korte afstand van het plangebied. Om een completer beeld te krijgen van het voorkomen van vleermuizen zijn er aanvullende bronnen gecontroleerd. Tevens is er recentelijk een vleermuisonderzoek uitgevoerd waarbinnen het plangebied ligt. Uit Waarneming.nl is er in de omgeving van het plangebied alleen de dwergvleermuis als vleermuiswaarneming bekend.

Uit de gegevens van de provincie Noord-Brabant ('Beschermingsplan voor vleermuizen in Noord-Brabant') is nagegaan of er in het verleden vleermuizen zijn waargenomen in de omgeving van het plangebied. In Noord-Brabant worden er met name op de hogere zandgronden in het midden en zuiden van de provincie veel vleermuizen waargenomen. In de laaggelegen graslanden en uiterwaarden komen beduidend minder vleermuizen voor. Door het veelal ontbreken van oude holle bomen worden hier weinig kraamkolonies van boombewonende soorten aangetroffen.

In Noord-Brabant komen in totaal 13 vleermuisensoorten voor, waarvan er vier algemeen zijn, twee vrij algemeen, drie zeldzaam en vier zeer zeldzaam. Ter hoogte van de planontwikkeling kunnen op basis van verspreidingsgegevens de volgende soorten mogelijk voorkomen:

- Watervleermuis – *Myotis daubentonii*;
- Gewone dwergvleermuis – *Pipistrellus pipistrelles*;
- Ruige dwergvleermuis – *Pipistrellus nathusii*;
- Laatvlieger – *Eptesicus serotinus*;
- Rosse vleermuis – *Nyctalus noctula*.

Vleermuizen zijn aan de hand van hun voorkeur voor verblijfplaats onder te verdelen in twee groepen, gebouw- en boombewonende soorten. Ook zijn er soorten die beiden gebruiken als verblijfplaats. Daarnaast maken verschillende vleermuizen onderscheid tussen zomer- en winterverblijven.

Tijdens het veldbezoek zijn mogelijke rust- en verblijfplaatsen van boom- en gebouwbewonende vleermuizen onderzocht. Tevens is gebruik gemaakt van het vleermuisonderzoek wat is uitgevoerd conform het vleermuisprotocol 2010.

Gedurende de verrichte veldbezoeken voor het vleermuisonderzoek zijn de gewone dwergvleermuis en de gewone en/of grijze grootoorvleermuis waargenomen. De waarnemingen betreffen foeragerende of baltsende vleermuizen. Er zijn geen kraamkolonies of vliegroutes in het onderzoeksgebied waargenomen. In het woonzorgcomplex waren op ca. 20 cm boven het maaiveld en net onder de dakrand openstootvoegen van ca. 1 cm breedte aanwezig (bijlage 1). Spouwmuren zijn voor vleermuizen als de gewone dwergvleermuis al toegankelijk via open stootvoegen van circa 1,5 cm. Van belang is dat open stootvoegen op minimaal een halve meter onder de bovenrand van het gebouw is aangebracht om warmteverlies en tocht te voorkomen. De stootvoegen zijn tot net onder de dakrand aangebracht en zijn tevens te smal voor de gewone dwergvleermuis. De grootoorvleermuis is een lichtschuwe soort waardoor het onwaarschijnlijk is dat deze van het woonzorgcomplex met veel kunstlicht gebruik zal maken. Tevens zijn er rondom het gebouw geen sporen waargenomen. Gezien het bovenstaande zijn vaste rust- en verblijfplaatsen van gebouwbewonende soorten niet waarschijnlijk en kan nader onderzoek achterwege blijven. Het aantasten van eventueel aanwezige rust- en verblijfplaatsen is niet aan de orde.

De bomen binnen het plangebied hebben geen zichtbare grote boomholtes of openingen. De bomen zouden als baltsplek gebruikt kunnen worden, maar hebben te kleine openingen om kraamkolonies te kunnen herbergen. Vanuit het vleermuisonderzoek komt naar voren dat er geen kraamkolonies voorkomen in het onderzoeksgebied, waar het plangebied onderdeel vanuit maakt. Waargenomen verblijfplaatsen van de gewone dwergvleermuis komen vrijwel alleen voor in bebouwing. De grootoorvleermuis gebruikt als verblijfplaats zowel holle bomen als gebouwen (zolders). In het vleermuisonderzoek wordt aangenomen dat de grootoorvleermuis zijn verblijfplaats in de Sint Odulphuskerk heeft, aan de achterzijde van het plangebied. Gezien het bovenstaande zijn vaste rust- en verblijfplaatsen van boombewonende soorten niet waarschijnlijk. Met de voorgenomen planontwikkeling zal slechts één enkele solitaire boom worden gekapt, waardoor het overgrote deel behouden zal blijven.

Wel is het mogelijk dat vleermuizen gebruik maken van de bomen in en in de directe omgeving van het plangebied. Omdat vleermuizen vaak jarenlang gebruik maken van vaste aanvliegroutes, kan het behoud van groene lijnelementen cruciaal zijn voor de instandhouding van het leefgebied. De aanwezige bomen in het onderzoeksgebied van het vleermuisonderzoek spelen een belangrijke rol bij het foerageren. De bomen in het plangebied aan de kant van de kerk maken hier een klein onderdeel vanuit. Getracht dient te worden om deze bomen te behouden om zo negatieve invloeden op het foerageergebied te minimaliseren. In de directe omgeving zijn groene lijnelementen aanwezig met een grotere omvang, die een belangrijkere rol vervullen voor de instandhouding van het leefgebied voor vleermuizen. Het aantasten van cruciale vaste vliegroutes (onderdeel van het leefgebied) is met de voorgenomen planontwikkeling niet aan de orde, tevens is in de nabije omgeving voldoende alternatieve vliegroutes aanwezig, waardoor de planontwikkeling niet zal leiden tot de ongeschiktheid van één of meer vaste rust- en verblijfplaatsen van vleermuizen.

Overige omgevingselementen zoals opgaande gewassen, grotten, groeven, kelders en andere objecten die mogelijke aanwezigheid van vleermuizen aantonen zijn niet aanwezig in het plangebied.

4.3.4 (Broed)vogels

Conform de Quickscanhulp zijn er binnen een afstand van één km van het plangebied 11 soorten waargenomen die behoren tot tabel 3 van de Flora- en faunawet. Van deze vogelsoorten zijn er 5 roofvogels, 1 zwaluwachtige, 2 zangvogels, 2 uilachtige en 1 ooievaarachtige. De grote gele kwikstaart komt voor langs snelstromende beken of de oevers en op stenen in het water. Deze biotopen zijn binnen het plangebied niet aanwezig, waardoor het plangebied geen cruciale rol speelt voor de betreffende soort. De huismus kan zijn territorium in stedelijk gebied hebben en nestelt voornamelijk onder dakpannen. Gezien het feit dat het bestaande gebouw nagenoeg bestaat uit platdak en de gebruikte dakpannen sneldekkers zijn, biedt het gebouw geen nestgelegenheid voor huismussen. Het plangebied vervult eveneens geen cruciale rol voor de overige roofvogels en ooievaarachtige. Gedurende het veldbezoek zijn er zowel geen vogels als nesten waargenomen.

Via Waarnemingen.nl is enig inzicht verkregen in de vermeldingwaardige soorten in de omgeving van het plangebied. Volgens Waarneming.nl zijn er de volgende vermeldingwaardige soorten;

- Huismus – *Passer domesticus*;
- Zwarte kraai – *Corvus corone*;
- Houtduif – *Columba palumbus*;
- Merel – *Turdus merula*;
- Koolmees – *Parus major*;
- Heggenmus – *Prunella modularis*;
- Pimpelmees – *Cyanistes caeruleus*;
- Boerenzwaluw – *Hirundo rustica*;
- Groenling – *Carduelis chloris*.

Bij de provincie Noord-Brabant is met betrekking tot de aanwezigheid van vogelsoorten in het plangebied en de directe omgeving alleen informatie beschikbaar ouder dan 3 jaar. Deze informatie is verouderd en mag niet meer als actueel beschouwd worden.

Alle vogelsoorten zijn beschermd tijdens het broedseizoen en mogen niet verstoord worden. Het broedseizoen loopt van half maart tot half juli. Dit is echter indicatief ook buiten deze periode zijn broedende vogels beschermd. Broedvogels zijn apart opgenomen in de Flora- en faunawet en staan niet vermeld in de tabellen (zie bijlage 2).

De vaste verblijfplaatsen van een aantal broedvogels zoals roofvogels zijn jaarrond beschermd. Dit zijn soorten die sterk afhankelijk zijn van vaste nestplaatsen. De bosuil broedt in boomholtes, terwijl de kerkuil gebruik maakt van gebouwen. De kerkuil leeft in open of half-open laaglandgebied waaronder cultuurland als steden, dorpen en landbouwgronden. Rondom het plangebied zijn deze landschapstypen volop aanwezig, waardoor het voorkomen van de kerkuil rondom het plangebied mogelijk is. De paarband van de kerkuil is sterk en de paren zijn meestal trouw aan een eenmaal gekozen nestplaats. Kerkuilen broeden bij voorkeur op donkere plaatsen, waar ze rustig kunnen broeden. De steenuil broedt zowel in boomholtes als in gebouwen. Tevens zijn nesten van in bomen broedende roofvogels jaarrond beschermd. Deze soorten zijn niet in staat een geheel eigen nest te bouwen en maken gebruik van oude kraaiennesten of nesten waar zij eerder gebroed hebben.

Tijdens het veldbezoek is specifiek aandacht besteed naar de aanwezigheid van roofvogel en verblijfplaats van deze roofvogels. Nesten (of nesten van voorgaande jaren) van in bomen broedende jaarrond beschermde (roof)vogels en gebouwbewonende jaarrond beschermde vogelsoorten (zoals uilen) zijn ten tijden van het oriënterend veldbezoek niet waargenomen.

De mogelijkheid bestaat dat (roof)vogels op een andere manier gebruik maken van het plangebied, bijvoorbeeld als foerageergebied en/of de groene elementen binnen het plangebied gebruiken als vaste aanvliegeroute tussen verblijfplaats en foerageergebied. De groene elementen in het plangebied blijven met de planontwikkeling ongewijzigd. Het aantasten van het foerageergebied en/of groene elementen zal gezien de kleinschalige omvang van de ontwikkeling geen negatieve invloeden uitoefenen op het leefgebied van (roof)vogels en er is voldoende alternatief foerageergebied aanwezig in de omgeving van het plangebied.

4.3.5 Reptielen

Er zijn geen reptielen aangetroffen in het plangebied. De meeste reptielen houden zich met name op in geleidelijke overgangssituaties tussen natuurlijke biotopen in bos-, heide- en veengebieden. Op basis van de bekende verspreidingsgegevens (RAVON, Quickscanhulp en Waarnemingen.nl) en de terreingesteldheid het van het plangebied zijn deze ook niet te verwachten.

4.3.6 Amfibieën

Uit de gegevens van waarnemingen.nl zijn geen gegevens van amfibieën bekend. Conform de Quickscanhulp komt de alpenwatersalamander op een afstand van 1 tot 5 km van het plangebied voor. De alpenwatersalamander is een beschermde soort. De salamander heeft zijn habitat in de buurt van bos en/of houtwallen. Ook vijvers en andere kunstmatige oppervlaktewateren tot vegetatielozen poelen en met water gevulde karrensporen kan de soort worden aangetroffen. In het plangebied is een klein kunstmatige vijver aanwezig met vissen. Salamanders ondervinden veel concurrentie van vissen, waardoor het niet aannemelijk is dat deze in de vijver voorkomen. De overige genoemde biotopen komen binnen het onderzoeksgebied niet voor. Negatieve effecten op vaste rust- en verblijfplaatsen van de alpenwatersalamander zijn niet te verwachten.

Het plangebied is een zeer marginaal leefgebied en niet geschikt voor voortplanting gezien het ontbreken van zowel een geschikt land- als waterhabitat. Het dichtstbijzijnde grotere oppervlaktewater is gelegen ten noorden van het plangebied, in de Koetshuistuin. Een dergelijke ecotoop vormt voor amfibieën geschikt leefgebied. Op grond hiervan en op basis van de verspreidingsgegevens van de provincie is het aannemelijk dat in het plangebied amfibieën voorkomen als groene kikker, bruine kikker en gewone pad. Deze soorten zijn licht beschermd. Door de planontwikkelingen zullen er geen watergangen worden gedempt.

4.3.7 Vissen

In het plangebied is een klein kunstmatige vijver aanwezig met vissen in gevangenschap. Aangezien er geen oppervlakte water met enige natuurwaarde binnen het plangebied voorkomt dan wel zal verdwijnen is het aantasten van beschermde vissoorten niet aan de orde. Een omgevingsvergunning van de Flora- en faunawet en/of compensatie is daarom niet noodzakelijk.

4.3.8 Insecten (ongewervelde)

Uit zowel literatuurstudie en het veldbezoek blijkt dat het niet aannemelijk is dat er in het plangebied beschermde ongewervelde voorkomen. De habitateisen van beschermde soorten binnen deze groep zijn vaak zeer locatiespecifiek en gebonden aan zeer bijzondere biotopen. Het groen binnen het plangebied bestaat uit gecultiveerde bordes en gazon met bomen, welke het reguleren onderhoud kennen. Hierdoor is het niet aannemelijk dat er in het plangebied beschermde ongewervelde voorkomen.

5 CONCLUSIE/AANBEVELINGEN

5.1 Gebiedsbescherming

Het plangebied bevindt zich niet in de nabijheid van gebieden die zijn aangewezen in het kader van de natuurbeschermingswet 1998. Het dichtstbijzijnde beschermde gebied ligt op grote afstand van tenminste 8,5 kilometer ten noordwesten van het plangebied en betreft het Natura 2000-gebied "Kampina & Oisterwijkse Vennen". Het Natura 2000 gebied betreft een habitatrictlijn- en vogelrichtlijngebied. De voorgenomen ontwikkeling heeft gelet op de kleinschaligheid, planinvulling en de tussenliggende afstand geen invloed op dit gebied.

Het plangebied maakt geen onderdeel uit van de Ecologische Hoofdstructuur (EHS). Het dichtstbijzijnde gebied (type: vochtig bos met productie) dat behoort tot de EHS bevindt zich op een afstand van ca. 900 meter ten noorden van het plangebied. Aangezien de beoogde plannen geen directe relatie hebben met een gebied dat is aangewezen als EHS en gezien de kleinschalige omvang van het gebied zijn negatieve effecten uit te sluiten.

5.2 Soortenbescherming

In de Flora- en faunawet is een zorgplicht opgenomen. Dit houdt in dat voorafgaand aan de ingreep alle maatregelen dienen te worden getroffen om nadelige gevolgen op flora en fauna voor zover mogelijk te voorkomen, te beperken of ongedaan te maken. Deze zorgplicht geldt altijd en voor alle soorten, ook als er omgevingsvergunning of vrijstelling is verleend.

Binnen het plangebied zijn geen potentiële natuurlijke groeiplaatsen voor strikt beschermde (vaat)planten aanwezig. Strikt beschermde (vaat)planten worden dan ook niet binnen het plangebied verwacht. Aangeplante of gezaaide exemplaren van beschermde soorten zijn niet beschermd in de Flora- en faunawet, omdat het geen natuurlijke groeiplaatsen betreft. Omgevingsvergunning van de Flora- en faunawet en/of compensatie is daarom niet noodzakelijk.

Er zijn tijdens het oriënterende veldbezoek zijn geen zoogdieren waargenomen. Verwacht wordt daarom dat slechts enkele algemene voorkomende beschermde zoogdiersoorten zoals de mol, egel en een aantal algemene muissoorten voor kunnen komen binnen de onderzoekslocatie. Omdat het hier gaat om zoogdiersoorten die in grote delen van Nederland en Noord-Brabant algemeen zijn, doet het verdwijnen van een zeer beperkt leefgebied in het plangebied geen afbreuk aan de gunstige staat van instandhouding van regionale of landelijke populaties. Een Omgevingsvergunning van de Flora- en faunawet en/of compensatie is daarom niet noodzakelijk.

Tijdens het veldbezoek zijn mogelijke rust- en verblijfplaatsen van boom- en gebouwbewonende vleermuizen onderzocht. Tevens is gebruik gemaakt van het vleermuisonderzoek waarbinnen het plangebied ligt en wat is uitgevoerd conform het vleermuisprotocol 2010. Gedurende de verrichte veldbezoeken voor het vleermuisonderzoek zijn de gewone dwergvleermuis en de gewone en/of grijze grootoorvleermuis waargenomen. De waarnemingen betroffen foeragerende of baltzende vleermuizen. Er zijn geen kraamkolonies of vliegroutes in het onderzoeksgebied waargenomen. De open stootvoegen in het woonzorgcomplex zijn te smal voor vleermuizen en rondom het complex wordt veel gebruik gemaakt van kunstlicht. Gezien het bovenstaande zijn vast rust- en verblijfplaatsen van gebouwbewonende soorten in de te slopen/verbouwen gebouwen niet waarschijnlijk en is een omgevingsvergunning van de Flora- en faunawet niet noodzakelijk.

De bomen in het plangebied zijn niet geschikt voor vaste rust- en verblijfplaatsen van boombewonende soorten, waardoor nader onderzoek naar verblijfplaatsen van boombewonende soorten achterwege kan blijven. Vanuit het vleermuisonderzoek komt naar voren dat er geen kraamkolonies voorkomen in het onderzoeksgebied, waar het plangebied onderdeel vanuit maakt. Met de voorgenomen planontwikkeling zal slechts één enkele solitaire boom worden gekapt, waardoor het overgrote deel behouden zal blijven.

Het plangebied maakt mogelijk deel uit van een foerageergebied en aanvliegroutes voor vleermuizen. De aanwezige bomen in het onderzoeksgebied van het vleermuisonderzoek spelen een belangrijke rol bij het foerageren. De bomen in het plangebied aan de kant van de kerk maken hier een klein onderdeel vanuit. Getracht dient te worden om deze bomen te behouden om zo negatieve invloeden op het foerageergebied te minimaliseren. Het plangebied blijft deze functie behouden tijdens en na de ingreep, maar neemt mogelijk door de ingreep een fractie in kwaliteit af. De beplanting binnen het plangebied maakt geen deel uit van een cruciale groene lijnelement. Negatieve effecten op populatieniveau zijn door de toekomstige ontwikkeling niet te verwachten.

Alle vogels zijn beschermd in het kader van de Vogelrichtlijn en de Flora- en faunawet. Met broedvogels kan in het algemeen relatief eenvoudig rekening worden gehouden door eventuele kap- en sloopwerkzaamheden niet uit te voeren in de broedtijd (circa maart tot en met juli) indien concrete broedgevallen aanwezig zijn. Op deze wijze zijn geen belemmeringen vanuit de Flora- en faunawet aan de orde.

Het is aannemelijk dat in het plangebied amfibieën voorkomen als groene kikker, bruine kikker en gewone pad. Omdat het hier gaat om soorten die in grote delen van Nederland en provincie Noord-Brabant algemeen zijn, doet het verdwijnen van een zeer beperkt leefgebied in het plangebied geen afbreuk aan de gunstige staat van instandhouding van regionale of landelijke populaties. Een Omgevingsvergunning van de Flora- en faunawet en/of compensatie is daarom niet noodzakelijk.

Uit de inventarisatie van de overige soortgroepen (vissen, ongewervelde en reptielen), binnen het plangebied is naar voren gekomen dat deze soortgroepen binnen het plangebied niet te verwachten zijn. Het mogelijk aantasten van de leefomgeving van de overige soortgroepen is met de voorgenomen planontwikkeling niet aan de orde.

6 GERAADPLEEGDE BRONNEN

- Atlas van de Nederlandse Broedvogels, verspreiding aantallen verandering, SOVON 2002;
 - De amfibieën en reptielen van Nederland, Nederlandse fauna 9, RAVON 2009;
 - Beschermplan voor vleermuizen in Noord-Brabant, Zoogdierenvereniging VZZ ,december 2006;
 - Natuurbalans 2008, Planbureau voor de Leefomgeving 2008;
 - Rode Lijst van bedreigde vogels 2004, Vogelbescherming Nederland 2004;
 - Provincie Noord-Brabant, Directie Ecologie, Bureau Natuurverkenning;
 - Notitie vleermuisonderzoek herinrichting centrum Best, Ecologica B.V. d.d. 25-10-2011;
 - www.minlnv.nl [geraadpleegd op 26-februari-2013];
 - www.natuurkaart.nl [geraadpleegd op 26-februari-2013];
 - www.natuurkennis.nl [geraadpleegd op 26-februari-2013];
 - www.quickscanhulp.nl [geraadpleegd op 26-februari-2013];
 - www.ravon.nl [geraadpleegd op 26-februari-2013];
 - www.vleermuis.net [geraadpleegd op 26-februari-2013];
 - www.waarneming.nl [geraadpleegd op 26-februari-2013];
 - www.bingmaps.nl [geraadpleegd op 26-februari-2013].
-

BIJLAGE 1

Foto's plangebied (veldinventarisatie d.d. 27 februari 2013)



BIJLAGE 2

Flora- en faunawet

Wettelijk kader

De bescherming van dier- en plantensoorten is sinds 1 april 2002 in de Flora- en faunawet geregeld. Het doel van de Flora- en faunawet is het instandhouden en beschermen van in het wild voorkomende planten- en diersoorten. De Flora- en faunawet kent zowel verbodsbepalingen als een zorgplicht. De verbodsbepalingen zijn gebaseerd op het 'nee, tenzij principe'. Dat betekent dat alle schadelijke handelingen ten aanzien van beschermde planten- en diersoorten in principe verboden zijn. Voor verschillende categorieën soorten en verschillende activiteiten zijn vrijstellingen of omgevingsvergunning van deze verbodsbepalingen mogelijk. Hiervoor gelden verschillende voorwaarden (zie onder). Naast de verbodsbepalingen van de Flora- en faunawet geldt de zorgplicht ten aanzien van alle in het wild levende dieren en planten en hun leefomgeving (zie kader). De zorgplicht geldt altijd, voor iedereen en in alle gevallen.

Verbodsbepalingen volgens de Flora- en faunawet

Verboden handelingen met betrekking tot beschermde planten:

Artikel 8: Het plukken, verzamelen, afsnijden, vernielen, beschadigen, ontwortelen of op een andere manier van de groeiplaats verwijderen van planten.

Artikel 13: Het vervoeren en onder zich hebben (in verband met verplaatsen) van planten.

Verboden handelingen met betrekking tot beschermde dieren:

Artikel 9: Het doden, verwonden, vangen of bemachtigen van dieren. Het met het oog van bovenstaande doelen opsporen van dieren.

Artikel 10: Het opzettelijk verontrusten van dieren.

Artikel 11: Het beschadigen, vernielen, uithalen, wegnemen, verstoren van nesten, holen of andere voortplantings- of vaste rust- of verblijfplaatsen van dieren;

Artikel 13: Het vervoeren en onder zich hebben (in verband met verplaatsen) van dieren.

Zorgplicht volgens de Flora- en faunawet

artikel 2:

1. Een ieder neemt voldoende zorg in acht voor de in het wild levende dieren en planten, alsmede voor hun directe leefomgeving.

2. De zorg, bedoeld in het eerste lid, houdt in ieder geval in dat een ieder die weet of redelijkerwijs kan vermoeden dat door zijn handelen of nalaten nadelige gevolgen voor flora of fauna kunnen worden veroorzaakt, verplicht is dergelijk handelen achterwege te laten voorzover zulks in redelijkheid kan worden gevergd, dan wel alle maatregelen te nemen die redelijkerwijs van hem kunnen worden gevergd teneinde die gevolgen te voorkomen of, voorzover die gevolgen niet kunnen worden voorkomen, deze zoveel mogelijk te beperken of ongedaan te maken.

Zoals eerder is beschreven zijn er voor verschillende categorieën soorten en verschillende activiteiten vrijstellingen, omgevingsvergunning en gedragscodes nodig. Om een duidelijk beeld te krijgen welke toepassing in het onderhavige plangebied van kracht is, is hiervoor een schema opgesteld door het Ministerie van Landbouw, Natuur en Voedselkwaliteit. Door stapsgewijs dit schema te doorlopen wordt duidelijk welke toepassing (vrijstelling, gedragscode, omgevingsvergunning) nodig is. In bijlage 3 is een toelichting weergegeven van de verschillende stappen die gemaakt dienen te worden. In afbeelding 2 is het bovengenoemde schema weergegeven.

Abbeelding 2: Stroomschema Beoordeling ontheffing ruimtelijke ingrepen Flora- en faunawet (bron: Ministerie van Landbouw, Natuur en Voedselkwaliteit).

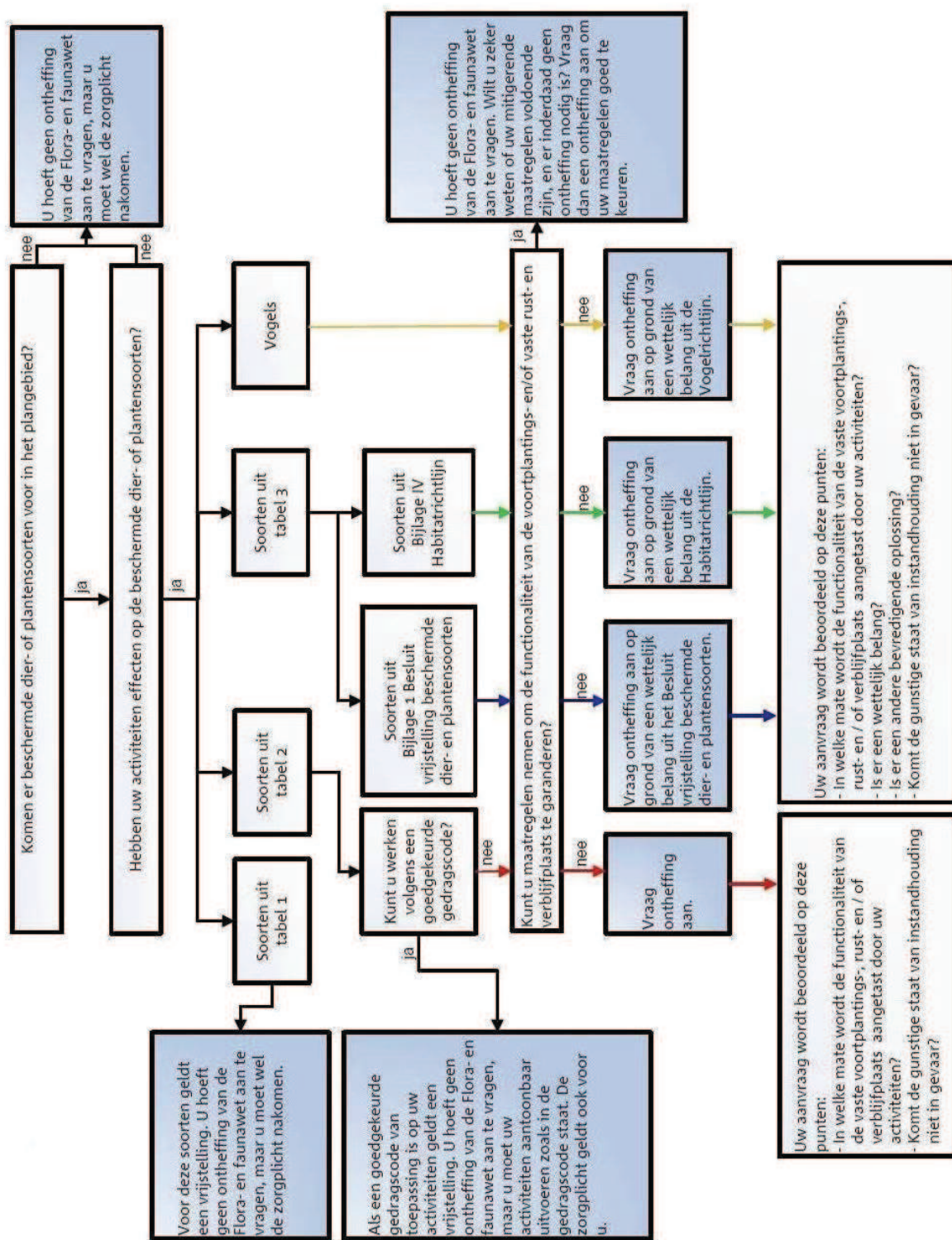

Algemene Maatregel van Bestuur

De Minister van LNV heeft door middel van een Algemene Maatregel van Bestuur de regelgeving rond de Flora- en faunawet aangepast, zodat de werking van de wet eenvoudiger wordt. Het belangrijkste gevolg is dat de procedures bij ruimtelijke ingrepen en bij bestendig gebruik en beheer aanzienlijk eenvoudiger worden, aangezien voor de meest algemene soorten er een vrijstelling van de verbodsbepalingen komt (voor onder meer ruimtelijke ingrepen en bestendig gebruik en beheer). De interpretatie van een aantal artikelen is, onder meer door het ontbreken van jurisprudentie, nog niet op alle punten geheel helder. Bij het toepassen van de Flora- en faunawet wordt voortaan een onderscheid gemaakt in drie categorieën van beschermde soorten:

1. De algemene beschermde soorten waarvoor ten aanzien van activiteiten in het kader van ruimtelijke ontwikkeling en bestendig gebruik en beheer een vrijstelling zonder nadere voorwaarden geldt. Omgevingsvergunning ten behoeve van andere activiteiten kan worden verleend voor het verjagen, verontrusten, verstoren en onopzettelijk doden van deze groep soorten, mits de gunstige staat van instandhouding niet in het geding is. De zorgplicht blijft van kracht.
2. De bedreigde beschermde soorten: voor een aantal soorten planten en dieren geldt een strikter beschermingsregime. Omdat ze in Nederland als bedreigd worden beschouwd. Vrijstelling geldt als op basis van een goedgekeurde gedragscode wordt gewerkt. Omgevingsvergunning kan worden verleend als geen afbreuk wordt gedaan aan de gunstige staat van instandhouding van de soort.
3. De strikt beschermde soorten: alle vogelsoorten alsmede plant- en diersoorten die vermeld staan in Bijlage IV van de Habitatrichtlijn of bij Algemene Maatregel van Bestuur zijn aangewezen als bedreigde soorten (genoemd in Bijlage 1 van het betreffende besluit). Voor verstoring (met wezenlijke invloed) van deze soorten kan geen vrijstelling of omgevingsvergunning worden verkregen. Voor bestendig gebruik en beheer geldt ook voor deze soorten een vrijstelling ten aanzien van de verbodsbepalingen in artikelen 8, 9, 11 en 12, mits men werkt op basis van een door de minister goed gekeurde gedragscode. Voor het overtreden van verbodsbepalingen bij ruimtelijke ingrepen is altijd een omgevingsvergunning op grond van artikel 75 van de Flora- en faunawet noodzakelijk. Omgevingsvergunning kan alleen worden verleend als er geen andere bevredigende oplossing voorhanden is, er sprake is van een in de wet genoemde reden van openbaar belang en er geen afbreuk wordt gedaan aan de gunstige staat van instandhouding van de soort. Een compensatieplan, waarin wordt aangegeven hoe schade aan een soort wordt voorkomen, dan wel wordt gecompenseerd, is doorgaans vereist.

Daarnaast is er een kleine categorie van zeldzame soorten die op Bijlage II van de Habitatrichtlijn voorkomen, maar niet beschermd zijn op grond van de Flora- en faunawet. Derhalve bestaat er geen noodzaak of mogelijkheid omgevingsvergunning aan te vragen voor ingrepen die deze soorten kunnen beïnvloeden. Deze soorten zijn echter (strikte) beschermd in de Speciale Beschermingszones, die ten behoeve van deze soorten zijn ingesteld. Voor het plegen van ingrepen in zulke gebieden geldt altijd het afwegingskader van de Habitatrichtlijn.

BIJLAGE 3

Toelichting schema vrijstelling, gedragscode, omgevingsvergunning

Toelichting schema vrijstelling, gedragscode, omgevingsvergunning

Vrijstelling

Het verschil tussen vrijstelling en omgevingsvergunning (ingevoerd sinds 1-10-2010, voorheen ontheffing) is van wetstechnische aard. Een vrijstelling is een algemeen geldende uitzondering op een wettelijk verbod voor een (bepaalde) categorie van gevallen. Een omgevingsvergunning is een besluit waarbij in een individueel concreet geval een uitzondering op een wettelijk verbod wordt gemaakt. Om te bepalen of u in aanmerking komt voor de vrijstellingsregeling moet u een aantal vragen beantwoorden (zie ook het schema). Eerst moet u bepalen of de Flora- en faunawet van toepassing is.

Stap 1: Is de Flora- en fauna wet van toepassing?

De regels zijn alleen van toepassing als op de plek waar u aan het werk gaat beschermde planten of dieren voorkomen. Raadpleeg hiervoor de tabellen 1, 2 en 3 bij deze module. De regels gelden tevens voor alle vogels. Vervolgens moet u bepalen of uw activiteiten een schadelijk effect hebben op de aanwezige beschermde soorten. Zo nee, dan is deze wet niet op u van toepassing.

Stap 2: Vallen uw werkzaamheden onder de activiteiten waarvoor de vrijstellingsregeling geldt?

De vrijstellingsregeling bevat vrijstellingen voor de volgende drie categorieën van activiteiten:

- Bestendig beheer en onderhoud, ook in landbouw en bosbouw;
- Bestendig gebruik;
- Ruimtelijke ontwikkeling en inrichting.

Als uw werkzaamheden hier niet onder vallen moet u vrijwel altijd een omgevingsvergunning aanvragen. Uiteraard geldt dat niet als uw werkzaamheden geen schade toebrengen aan de beschermde soorten op de plek waar u aan het werk gaat.

Bestendig beheer en onderhoud

Dit gaat om werk aan vaarwegen, watergangen, waterkeringen, oevers, vliegvelden, wegen, spoorwegen en bermten, werk in het kader van natuurbeheer en werk in het kader van landbouw of bosbouw. Cruciaal is dat uw activiteiten bestaan uit de voortzetting van een praktijk die is gericht op behoud van de bestaande situatie.

Deze werkzaamheden worden al langer op deze manier uitgeoefend en hebben kennelijk niet verhinderd - of er zelfs aan bijgedragen - dat zich beschermde soorten in het gebied hebben gevestigd. Vaak is er een beheers- of onderhoudsplan voor langere termijn. U kunt denken aan maaien om vegetaties in stand te houden, maaien van bermten voor verkeersveiligheid, maaien van gras voor kuilvoer, beheer van waterlopen, maar ook aan oogsten in de landbouw of het vellen van bomen in de bosbouw.

Let op: het element bestendigheid is hier cruciaal. Zodra u grote veranderingen doorvoert, zoals toepassing van nieuwe technieken of machines, of ingrijpende grootschalige maatregelen neemt (bijvoorbeeld kaalkap van bos, omvorming van een natuurtype door afgraving, afgraven van duinen, op grote schaal plaggen van een heideveld, uitbaggeren van een (dichtgegroeid ven) of omvorming van gras naar akkerland) is er geen sprake meer van bestendig beheer of onderhoud. Onder de werkzaamheden valt niet het beheer van dieren en de bestrijding van schade door dieren. Dit volgt uit de opzet van de Flora- en faunawet. De Flora- en faunawet kent aparte vrijstellingen en ontheffingsmogelijkheden voor beheer en schadebestrijding, namelijk in de artikelen 65 tot en met 74 van de Flora- en faunawet, het Besluit beheer en

schadebestrijding dieren en de Regeling beheer en schadebestrijding dieren. Voor meer informatie hierover kunt u zich het beste wenden tot uw provinciale overheid, die dit deel van de Flora- en faunawet uitvoert.

Bestendig gebruik

Dit zijn jarenlange activiteiten die samenhangen met de landschappelijke kwaliteit van een gebied, en die daarin zijn ingepast. Voorbeelden zijn het gebruik van militaire oefenterreinen, recreatiegebieden, het beheer en onderhoud van recreatieterreinen zoals jachthavens, maar ook evenementen op daarvoor bestemde terreinen, zoals motorcross. Hiervoor geldt hetzelfde als hierboven: de activiteiten vinden al langer op deze manier plaats en hebben kennelijk niet verhinderd dat zich beschermde soorten hebben gevestigd. zodra u veranderingen aanbrengt in frequentie, omvang of intensiteit, en u dus duidelijk afwijkt van de gebruikelijke gang van zaken, is er niet langer sprake van bestendig gebruik.

Ruimtelijke ontwikkeling en inrichting

Dit is een breed scala van grootschalige of kleinschalige activiteiten: aanleg van wegen, bedrijventerreinen, havens of woonwijken, maar ook de bouw van een schuur of de verbouwing van een huis. Het gaat hierbij doorgaans om ingrijpende veranderingen die leiden tot een functieverandering of uiterlijke verandering van het gebied.

Andere activiteiten

Als er sprake is van andere werkzaamheden dan hierboven beschreven, dan moet u een omgevingsvergunning aanvragen. U hoeft geen omgevingsvergunning aan te vragen als u in staat bent het werk zodanig uit te voeren dat er geen schadelijk effect optreedt voor beschermde soorten op de plek waar u aan het werk gaat.

Stap 3: Welke soorten leven er op de locatie en wat heeft dat voor gevolgen?

Welke voorwaarden verbonden zijn aan de vrijstellingen, hangt af van de dier- of plantensoorten die voorkomen in het gebied waar u aan het werk wilt. Voor het gemak zijn deze soorten ingedeeld in drie tabellen. In tabel 1 vindt u de lichtst beschermde soorten, in tabel 3 de zwaarst beschermde en in tabel 2 vindt u de overige soorten.

Tabel 1 Algemene soorten: algemene vrijstelling of omgevingsvergunning/lichte toets

Voor deze soorten geldt de lichtste vorm van bescherming. Als deze soorten op de locatie voorkomen, en uw werk valt onder de werkzaamheden zoals beschreven bij stap 2, dan geldt daarvoor een vrijstelling van de verbodsbepalingen van de Flora- en faunawet. Als geen sprake is van werkzaamheden zoals beschreven bij stap 2, moet u omgevingsvergunning aanvragen. Uw aanvraag wordt dan onderworpen aan de lichte toets. Uiteraard geldt ook de algemene zorgplicht.

Tabel 2 Overige soorten: vrijstelling met gedragscode of omgevingsvergunning /lichte toets

Deze soorten krijgen een zwaardere bescherming. Er geldt alleen een vrijstelling als sprake is van werkzaamheden zoals beschreven bij stap 2 én indien u handelt volgens een gedragscode die is goedgekeurd door de Minister van LNV. Er kan gecontroleerd worden of u handelt volgens de gedragscode. U dient dat dan aan te kunnen tonen; de bewijslast dat u correct handelt berust dus bij u.

Valt uw werk niet onder de werkzaamheden zoals beschreven bij stap 2, dan moet u een omgevingsvergunning aanvragen. De aanvraag wordt beoordeeld volgens de lichte toets. Ook hier geldt de algemene zorgplicht.

Tabel 3 Soorten, genoemd in bijlage IV van de [Habitatrichtlijn en in bijlage 1 van de AMvB: vrijstelling met gedragscode of omgevingsvergunning/uitgebreide toets

Deze soorten genieten de zwaarste bescherming. Ook al is sprake van werkzaamheden zoals beschreven bij stap 2, dan hangt het nog van de precieze aard van de werkzaamheden af of een vrijstelling met gedragscode geldt, of dat een omgevingsvergunning nodig is waarvoor de uitgebreide toets geldt. Voor ruimtelijke ontwikkeling en inrichting geldt altijd dat u voor deze soorten omgevingsvergunning moet aanvragen; er geldt geen vrijstelling met gedragscode.

Vogels

Vogelsoorten zijn niet in de tabellen opgenomen. Alle vogels in Nederland zijn gelijk beschermd. Werkzaamheden of gebruik van ruimte waarbij vogels worden gedood of verontrust, of waardoor hun nesten of vaste rust- of verblijf- plaatsen worden verstoord, zijn verboden. Voor activiteiten die genoemd zijn bij stap 2 geldt een vrijstelling als u handelt volgens een goedgekeurde gedragscode. Voor alle andere activiteiten moet u een omgevingsvergunning aanvragen. Uw aanvraag wordt dan onderworpen aan de uitgebreide toets.

Voor vogels geldt overigens dat vooral in het broedseizoen sprake zal zijn van verontrusting, doden of verstoren van nesten of vaste rust- of verblijfplaatsen. Als uw werkzaamheden buiten het broedseizoen plaatsvinden zal in het algemeen niet snel een omgevingsvergunning nodig zijn.

De gedragscode

Als u tot de conclusie komt dat u gebruik kunt en wilt maken van de vrijstellingen en een gedragscode nodig heeft, kunt u of uw sector, Organisatie of bedrijfsschap deze zelf opstellen en ter goedkeuring voorleggen aan de minister. Wellicht kunt u ook gebruik maken van een reeds bestaande, goedgekeurde gedragscode die betrekking heeft op hetzelfde soort werkzaamheden. LNV zal de eenmaal goedgekeurde gedragscodes via internet publiceren (www.minInv.nl).

In de gedragscode beschrijft u hoe u in uw werk schade aan de beschermde dieren en planten zult voorkomen of tot een minimum zult beperken. De gedragscode moet aangeven hoe u in de praktijk "zorgvuldig handelt". Er gelden geen vormeisen voor een gedragscode.

Let op: de vrijstelling geldt pas als u daadwerkelijk handelt conform de goedgekeurde gedragscode en dit ook kunt aantonen.

Het aanvragen van een omgevingsvergunning

Als u niet in aanmerking komt voor de vrijstellingsregeling, kunt u een omgevingsvergunning van de Flora- en faunawet aanvragen bij LNV. Uw verzoek om omgevingsvergunning wordt onderworpen aan een lichte toets of een uitgebreide toets, afhankelijk van de soorten die op de planlocatie voorkomen.

Voor soorten van tabel 1 en/of 2 is de lichte toets van toepassing. Voor soorten van tabel 3 en/of vogelsoorten is de uitgebreide toets van toepassing.

BIJLAGE 4

Gegevens Quickscanhulp

Bekende verspreiding van soorten ten opzichte van het plangebied – levering uit de NDFF.

disclaimer De Nationale Databank Flora en Fauna (NDFF) is de meest omvangrijke landelijke informatiebron van verspreidingsgegevens en bevat betrouwbare waarnemingen van planten en dieren in een bepaald gebied. Het systeem is in opbouw, nieuwe gegevens worden met regelmaat toegevoegd. Alle gegevens in de NDFF zijn door de Gegevensautoriteit Natuur gevalideerd. Nader (veld-)onderzoek kan noodzakelijk zijn om aanwezigheid van een soort te bevestigen of uit te sluiten.

Copyright vermelden bij verwijzen of citeren naar deze levering: '© NDFF - quickscanhulp.nl 21-02-2013 13:26:14'

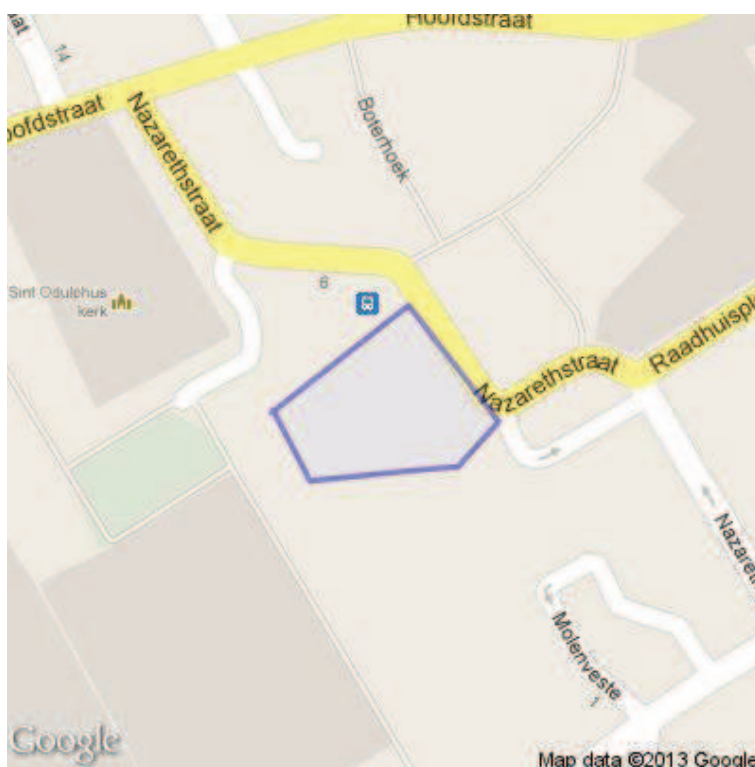

Op de volgende pagina's vindt u de lijst met soorten en afstanden ten opzichte van het plangebied dat deze soorten zijn waargenomen. Een toelichting op deze lijst is te vinden op: www.quickscanhulp.nl.

Mocht u vragen hebben dan kunt u contact opnemen met de Helpdesk van Het Natuurloket:

e-mail: info@natuurloket.nl

telefoon: 0800 2356333

Soort	Soortgroep	Bescherming	Afstand
Gulden sleutelbloem	Vaatplanten	tabel II	0 - 1 km
Prachtklokje	Vaatplanten	tabel II	0 - 1 km
Rapunzelklokje	Vaatplanten	tabel II	0 - 1 km
Rietorchis	Vaatplanten	tabel II	0 - 1 km
Ruig klokje	Vaatplanten	tabel II	0 - 1 km
Steenanjer	Vaatplanten	tabel II	0 - 1 km
Veldsalie	Vaatplanten	tabel II	0 - 1 km
Wilde marjolein	Vaatplanten	tabel II	0 - 1 km
Eekhoorn	Zoogdieren	tabel II	0 - 1 km
Buizerd	Vogels	tabel III	0 - 1 km
Gierzwaluw	Vogels	tabel III	0 - 1 km
Grote Gele Kwikstaart	Vogels	tabel III	0 - 1 km
Havik	Vogels	tabel III	0 - 1 km
Huismus	Vogels	tabel III	0 - 1 km
Kerkuil	Vogels	tabel III	0 - 1 km
Ooievaar	Vogels	tabel III	0 - 1 km
Roek	Vogels	tabel III	0 - 1 km
Sperwer	Vogels	tabel III	0 - 1 km
Steenuil	Vogels	tabel III	0 - 1 km
Wespendief	Vogels	tabel III	0 - 1 km
Gewone dwergvleermuis	Zoogdieren;Vleermuizen	tabel III	0 - 1 km
Gewone grootoorvleermuis	Zoogdieren;Vleermuizen	tabel III	0 - 1 km
Gewone- of Grijs grootoorvleermuis	Zoogdieren;Vleermuizen	tabel III	0 - 1 km
Laatvlieger	Zoogdieren;Vleermuizen	tabel III	0 - 1 km
Rosse vleermuis	Zoogdieren;Vleermuizen	tabel III	0 - 1 km
Ruige dwergvleermuis	Zoogdieren;Vleermuizen	tabel III	0 - 1 km
Alpenwatersalamander	Amfibieën	tabel II	1 - 5 km
Levendbarende hagedis	Reptielen	tabel II	1 - 5 km
Bergnactorchis	Vaatplanten	tabel II	1 - 5 km
Bosorchis	Vaatplanten	tabel II	1 - 5 km
Gele helmbloem	Vaatplanten	tabel II	1 - 5 km
Gevlekte orchis	Vaatplanten	tabel II	1 - 5 km
Kleine zonnedauw	Vaatplanten	tabel II	1 - 5 km
Klokjesgentiaan	Vaatplanten	tabel II	1 - 5 km
Maretak	Vaatplanten	tabel II	1 - 5 km
Tongvaren	Vaatplanten	tabel II	1 - 5 km
Waterdriëblad	Vaatplanten	tabel II	1 - 5 km
Damhert	Zoogdieren	tabel II	1 - 5 km
Steenmarter	Zoogdieren	tabel II	1 - 5 km
Boomkikker	Amfibieën	tabel III	1 - 5 km
Heikikker	Amfibieën	tabel III	1 - 5 km
Kamsalamander	Amfibieën	tabel III	1 - 5 km
Poelkikker	Amfibieën	tabel III	1 - 5 km

Rugstreeppad	Amfibieën	tabel III	1 - 5 km
heideblauwtje	Insecten-Dagvlinders	tabel III	1 - 5 km
Gevlekte witsnuitlibel	Insecten-Libellen	tabel III	1 - 5 km
teunisbloempijlstaart	Insecten-Nachtvlindersenmicrolepidoptera	tabel III	1 - 5 km
Hazelworm	Reptielen	tabel III	1 - 5 km
Boomvalk	Vogels	tabel III	1 - 5 km
Oehoe	Vogels	tabel III	1 - 5 km
Ransuil	Vogels	tabel III	1 - 5 km
Slechtvalk	Vogels	tabel III	1 - 5 km
Boommarter	Zoogdieren	tabel III	1 - 5 km
Das	Zoogdieren	tabel III	1 - 5 km
Waterspitsmuis	Zoogdieren	tabel III	1 - 5 km
Gewone-, Kleine- of Ruige dwergvleermuis	Zoogdieren;Vleermuizen	tabel III	1 - 5 km
Myoot onbekend	Zoogdieren;Vleermuizen	tabel III	1 - 5 km
Watervleermuis	Zoogdieren;Vleermuizen	tabel III	1 - 5 km
Beenbreek	Vaatplanten	tabel II	5 - 10 km
Brede orchis	Vaatplanten	tabel II	5 - 10 km
Daslook	Vaatplanten	tabel II	5 - 10 km
Grote keverorchis	Vaatplanten	tabel II	5 - 10 km
Jeneverbes	Vaatplanten	tabel II	5 - 10 km
Klein glaskruid	Vaatplanten	tabel II	5 - 10 km
Lange ereprijs	Vaatplanten	tabel II	5 - 10 km
Ronde zonnedaauw	Vaatplanten	tabel II	5 - 10 km
Spaanse ruiter	Vaatplanten	tabel II	5 - 10 km
Steenbreekvaren	Vaatplanten	tabel II	5 - 10 km
Stengelloze sleutelbloem	Vaatplanten	tabel II	5 - 10 km
Vleeskleurige orchis	Vaatplanten	tabel II	5 - 10 km
Wilde gagel	Vaatplanten	tabel II	5 - 10 km
Zomerklokje	Vaatplanten	tabel II	5 - 10 km
Kleine modderkruiper	Vissen	tabel II	5 - 10 km
Rivierdonderpad	Vissen	tabel II	5 - 10 km
Paling	Vissen;Zeeorganismen	tabel II	5 - 10 km
Knoflookpad	Amfibieën	tabel III	5 - 10 km
Vinpootsalamander	Amfibieën	tabel III	5 - 10 km
iepenpage	Insecten-Dagvlinders	tabel III	5 - 10 km
keizersmantel	Insecten-Dagvlinders	tabel III	5 - 10 km
Ringslang	Reptielen	tabel III	5 - 10 km
Drijvende waterweegbree	Vaatplanten	tabel III	5 - 10 km
Beekprik	Vissen	tabel III	5 - 10 km
Bittervoorn	Vissen	tabel III	5 - 10 km
Zwarte Wouw	Vogels	tabel III	5 - 10 km
Gevlekte orchis/Bosorchis	Vaatplanten	tabel II	10 - 25 km
Kluwenklokje	Vaatplanten	tabel II	10 - 25 km
Moeraswespenorchis	Vaatplanten	tabel II	10 - 25 km

Parnassia	Vaatplanten	tabel II	10 - 25 km
Soldaatje	Vaatplanten	tabel II	10 - 25 km
Stijf hardgras	Vaatplanten	tabel II	10 - 25 km
Veenmosorchis	Vaatplanten	tabel II	10 - 25 km
Welriekende nachtorchis	Vaatplanten	tabel II	10 - 25 km
Wilde kievitsbloem	Vaatplanten	tabel II	10 - 25 km
Zwartsteel	Vaatplanten	tabel II	10 - 25 km
Europese meerval	Vissen	tabel II	10 - 25 km
Rivierdonderpad	Vissen	tabel II	10 - 25 km
Edelhert	Zoogdieren	tabel II	10 - 25 km
Wild zwijn	Zoogdieren	tabel II	10 - 25 km
pimpernelblauwtje	Insecten-Dagvlinders	tabel III	10 - 25 km
rouwmantel	Insecten-Dagvlinders	tabel III	10 - 25 km
veldparelmoervlinder	Insecten-Dagvlinders	tabel III	10 - 25 km
Gestreepte waterroofkever	Insecten-Kevers	tabel III	10 - 25 km
Gaffellibel	Insecten-Libellen	tabel III	10 - 25 km
spaanse vlag	Insecten-Nachtvlindersenmicrolepidoptera	tabel III	10 - 25 km
Gladde slang	Reptielen	tabel III	10 - 25 km
Zandhagedis	Reptielen	tabel III	10 - 25 km
Kruipend moerasscherm	Vaatplanten	tabel III	10 - 25 km
Grote modderkruiper	Vissen	tabel III	10 - 25 km
Bever	Zoogdieren	tabel III	10 - 25 km
Otter	Zoogdieren	tabel III	10 - 25 km
Baard- of Brandts	Zoogdieren;Vleermuizen	tabel III	10 - 25 km
Bosvleermuis	Zoogdieren;Vleermuizen	tabel III	10 - 25 km
Franjestaart	Zoogdieren;Vleermuizen	tabel III	10 - 25 km
Gewone of Kleine dwergvleermuis	Zoogdieren;Vleermuizen	tabel III	10 - 25 km
Grijze grootoorvleermuis	Zoogdieren;Vleermuizen	tabel III	10 - 25 km
Ingekorven vleermuis	Zoogdieren;Vleermuizen	tabel III	10 - 25 km
Meervleermuis	Zoogdieren;Vleermuizen	tabel III	10 - 25 km
Vliegend hert	Insecten-Kevers	tabel II	25 - 50 km
Bijenorchis	Vaatplanten	tabel II	25 - 50 km
Blaasvaren	Vaatplanten	tabel II	25 - 50 km
Dennenorchis	Vaatplanten	tabel II	25 - 50 km
Herfsttijloos	Vaatplanten	tabel II	25 - 50 km
Hondskruid	Vaatplanten	tabel II	25 - 50 km
Kruisbladgentiaan	Vaatplanten	tabel II	25 - 50 km
Muurbloem	Vaatplanten	tabel II	25 - 50 km
Schubvaren	Vaatplanten	tabel II	25 - 50 km
Spindotterbloem	Vaatplanten	tabel II	25 - 50 km
Steenbreekvaren subsp. trichomanes	Vaatplanten	tabel II	25 - 50 km
Stengelomvattend havikskruid	Vaatplanten	tabel II	25 - 50 km
Weideklokje	Vaatplanten	tabel II	25 - 50 km
Welriekende/Bergnatchorchis	Vaatplanten	tabel II	25 - 50 km

Rivier- of Beekdonderpad (onbepaald)	Vissen	tabel II	25 - 50 km
witvingrondel	Vissen	tabel II	25 - 50 km
Adderzeenaald	Vissen;Zeeorganismen	tabel II	25 - 50 km
Vuursalamander	Amfibieën	tabel III	25 - 50 km
Rivierrombout	Insecten-Libellen	tabel III	25 - 50 km
Muurhagedis	Reptielen	tabel III	25 - 50 km
Rivierprik	Vissen	tabel III	25 - 50 km
Platte schijfhoren	Zeeorganismen;Weekdieren	tabel III	25 - 50 km
Gewone zeehond	Zoogdieren	tabel III	25 - 50 km
Wilde kat	Zoogdieren	tabel III	25 - 50 km
Noordse woelmuis (arenicola)	Zoogdieren;Muizen,spitsmuizen,ratten	tabel III	25 - 50 km
Baardvleermuis	Zoogdieren;Vleermuizen	tabel III	25 - 50 km
Kleine dwergvleermuis	Zoogdieren;Vleermuizen	tabel III	25 - 50 km
Tweekleurige vleermuis	Zoogdieren;Vleermuizen	tabel III	25 - 50 km
Aapjesorchis	Vaatplanten	tabel II	50 - 100 km
Blauwe zeedistel	Vaatplanten	tabel II	50 - 100 km
Bleek bosvogeltje	Vaatplanten	tabel II	50 - 100 km
Bokkenorchis	Vaatplanten	tabel II	50 - 100 km
Bruinrode wespenorchis	Vaatplanten	tabel II	50 - 100 km
Duitse gentiaan	Vaatplanten	tabel II	50 - 100 km
Franjegentiaan	Vaatplanten	tabel II	50 - 100 km
Geelgroene wespenorchis	Vaatplanten	tabel II	50 - 100 km
Groene nachtorchis	Vaatplanten	tabel II	50 - 100 km
Groensteel	Vaatplanten	tabel II	50 - 100 km
Grote muggenorchis	Vaatplanten	tabel II	50 - 100 km
Grote muggenorchis subsp. conopsea	Vaatplanten	tabel II	50 - 100 km
Grote muggenorchis subsp. densiflora	Vaatplanten	tabel II	50 - 100 km
Harlekijn	Vaatplanten	tabel II	50 - 100 km
Herfstschroeforchis	Vaatplanten	tabel II	50 - 100 km
Mannetjesorchis	Vaatplanten	tabel II	50 - 100 km
Pijlscheefkelk	Vaatplanten	tabel II	50 - 100 km
Poppenorchis	Vaatplanten	tabel II	50 - 100 km
Purperorchis	Vaatplanten	tabel II	50 - 100 km
Rechte driehoeksvaren	Vaatplanten	tabel II	50 - 100 km
Slanke gentiaan	Vaatplanten	tabel II	50 - 100 km
Steenrode orchis	Vaatplanten	tabel II	50 - 100 km
Valkruid	Vaatplanten	tabel II	50 - 100 km
Vliegenorchis	Vaatplanten	tabel II	50 - 100 km
Vogelnestje	Vaatplanten	tabel II	50 - 100 km
Wit bosvogeltje	Vaatplanten	tabel II	50 - 100 km
Zinkviooltje	Vaatplanten	tabel II	50 - 100 km
Beekdonderpad	Vissen	tabel II	50 - 100 km
Brakwatergrondel	Vissen	tabel II	50 - 100 km
Botervis	Vissen;Zeeorganismen	tabel II	50 - 100 km

Dikkopje	Vissen;Zeeorganismen	tabel II	50 - 100 km
Glasgrondel	Vissen;Zeeorganismen	tabel II	50 - 100 km
Groene zeedonderpad	Vissen;Zeeorganismen	tabel II	50 - 100 km
Grote koornaarvis	Vissen;Zeeorganismen	tabel II	50 - 100 km
Grote zeenaald	Vissen;Zeeorganismen	tabel II	50 - 100 km
Hondshaai	Vissen;Zeeorganismen	tabel II	50 - 100 km
Pitvis	Vissen;Zeeorganismen	tabel II	50 - 100 km
Vorskwab	Vissen;Zeeorganismen	tabel II	50 - 100 km
Zwarte grondel	Vissen;Zeeorganismen	tabel II	50 - 100 km
Zwartooglipvis	Vissen;Zeeorganismen	tabel II	50 - 100 km
Grijze zeehond	Zoogdieren	tabel II	50 - 100 km
Grote bosmuis	Zoogdieren;Muizen,spitsmuizen,ratten	tabel II	50 - 100 km
Geelbuikvuurpad	Amfibieën	tabel III	50 - 100 km
Vroedmeesterpad	Amfibieën	tabel III	50 - 100 km
bruin dikkopje	Insecten-Dagvlinders	tabel III	50 - 100 km
donker pimpernelblauwtje	Insecten-Dagvlinders	tabel III	50 - 100 km
dwergblauwtje	Insecten-Dagvlinders	tabel III	50 - 100 km
groot geaderd witje	Insecten-Dagvlinders	tabel III	50 - 100 km
klaverblauwtje	Insecten-Dagvlinders	tabel III	50 - 100 km
purperstreepparelmoervlinder	Insecten-Dagvlinders	tabel III	50 - 100 km
Groene glazenmaker	Insecten-Libellen	tabel III	50 - 100 km
Adder	Reptielen	tabel III	50 - 100 km
Groenknolorchis	Vaatplanten	tabel III	50 - 100 km
Groot zeegras	Vaatplanten;Zeeorganismen	tabel III	50 - 100 km
Atlantische steur	Vissen	tabel III	50 - 100 km
Elrits	Vissen	tabel III	50 - 100 km
Gestippelde alver	Vissen	tabel III	50 - 100 km
Bataafse stroommossel	Zeeorganismen;Weekdieren	tabel III	50 - 100 km
Eikelmuis	Zoogdieren	tabel III	50 - 100 km
Hamster	Zoogdieren	tabel III	50 - 100 km
Hazelmuis	Zoogdieren	tabel III	50 - 100 km
Lynx	Zoogdieren	tabel III	50 - 100 km
Veldspitsmuis	Zoogdieren	tabel III	50 - 100 km
Bechsteins vleermuis	Zoogdieren;Vleermuizen	tabel III	50 - 100 km
Brandts vleermuis	Zoogdieren;Vleermuizen	tabel III	50 - 100 km
Vale vleermuis	Zoogdieren;Vleermuizen	tabel III	50 - 100 km
Bruinvis	Zoogdieren;Zeeorganismen	tabel III	50 - 100 km
Gestreepte dolfin	Zoogdieren;Zeeorganismen	tabel III	50 - 100 km
Honingorchis	Vaatplanten	tabel II	100 - 250 km
Kleine keverorchis	Vaatplanten	tabel II	100 - 250 km
Lange zonnedaauw	Vaatplanten	tabel II	100 - 250 km
Rood bosvogeltje	Vaatplanten	tabel II	100 - 250 km
Veldgentiaan	Vaatplanten	tabel II	100 - 250 km
Goudharder	Vissen	tabel II	100 - 250 km

Blonde rog	Vissen;Zeeorganismen	tabel II	100 - 250 km
Dwergbolk	Vissen;Zeeorganismen	tabel II	100 - 250 km
Gehoornde slijmvis	Vissen;Zeeorganismen	tabel II	100 - 250 km
Gevlekte gladde haai	Vissen;Zeeorganismen	tabel II	100 - 250 km
Gevlekte lipvis	Vissen;Zeeorganismen	tabel II	100 - 250 km
Harnasmannetje	Vissen;Zeeorganismen	tabel II	100 - 250 km
Kleine pieterman	Vissen;Zeeorganismen	tabel II	100 - 250 km
Kleine zeenaald	Vissen;Zeeorganismen	tabel II	100 - 250 km
Slakdolf	Vissen;Zeeorganismen	tabel II	100 - 250 km
Ringelrob	Zoogdieren	tabel II	100 - 250 km
Klapmuts	Zoogdieren;Zeeorganismen	tabel II	100 - 250 km
Grote vuurvliinder	Insecten-Dagvlinders	tabel III	100 - 250 km
veenbesparelmoervliinder	Insecten-Dagvlinders	tabel III	100 - 250 km
veenhooibeestje	Insecten-Dagvlinders	tabel III	100 - 250 km
Brede geelgerande waterroofkever	Insecten-Kevers	tabel III	100 - 250 km
Heldenbok	Insecten-Kevers	tabel III	100 - 250 km
Noordse winterjuffer	Insecten-Libellen	tabel III	100 - 250 km
Oostelijke witsnuitlibel	Insecten-Libellen	tabel III	100 - 250 km
Sierlijke witsnuitlibel	Insecten-Libellen	tabel III	100 - 250 km
Dikkopschildpad	Reptielen	tabel III	100 - 250 km
Kemps zeeschildpad	Reptielen	tabel III	100 - 250 km
Lederschildpad	Reptielen	tabel III	100 - 250 km
Houting	Vissen	tabel III	100 - 250 km
Bulrug	Zoogdieren;Zeeorganismen	tabel III	100 - 250 km
Dwergvinvis	Zoogdieren;Zeeorganismen	tabel III	100 - 250 km
Gewone spitsnuitdolfijn	Zoogdieren;Zeeorganismen	tabel III	100 - 250 km
Gewone vinvis	Zoogdieren;Zeeorganismen	tabel III	100 - 250 km
Orca	Zoogdieren;Zeeorganismen	tabel III	100 - 250 km
Potvis	Zoogdieren;Zeeorganismen	tabel III	100 - 250 km
Tuimelaar	Zoogdieren;Zeeorganismen	tabel III	100 - 250 km
Witflankdolfijn	Zoogdieren;Zeeorganismen	tabel III	100 - 250 km
Witsnuitdolfijn	Zoogdieren;Zeeorganismen	tabel III	100 - 250 km