



Regelink
Ecologie & Landschap

Ecologische quickscan

De Gentiaan Bergen op Zoom

In het kader van de Wet natuurbescherming





Colofon

Tekst, foto's en samenstelling	Arthur Hoffmann
In opdracht van	Stadlander
Naam opdrachtgever	Jorg van de Sanden
Rapportnummer	RA19321-01
Status rapport	Definitief
Datum oplevering rapport	09 december 2019
Aantal pagina's	33
Collegiale toets	Bart Smeets
Wijze van citeren	Hoffmann, A. H., 2019, Ecologische quickscan De Gentiaan Bergen op Zoom. In het kader van de Wet natuurbescherming. Rapport RA19321-01, Regelink Ecologie & Landschap, Wageningen.



Regelink
Ecologie & Landschap

Regelink Ecologie & Landschap

Gerrit Zegelaarstraat 1

6709 TA Wageningen

085-7737676

info@regelink.nl

www.regelink.nl

Lid Netwerk Groene Bureaus

Inhoudsopgave

1. Inleiding	5
1.1 Aanleiding	5
1.2 Doel	5
1.3 Wet natuurbescherming	6
2. Werkwijze	7
3. Plangebied en ingreep	8
3.1 Ligging plangebied	8
3.2 Beschrijving plangebied	8
3.3 Ecotopen	8
3.4 Ingreep	9
4. Resultaten	10
4.1 Beschermde gebieden	10
4.2 Bescherming van houtopstanden	10
4.3 Vogels	10
4.4 Planten	11
4.5 Vleermuizen	12
4.6 Knaagdieren	12
4.7 Muizen	13
4.8 Marterachtigen	14
4.9 Overige zoogdieren	15
4.10 Reptielen	16
4.11 Amfibieën	17
4.12 Vissen	17
4.13 Vlinders en libellen	18
4.14 Overige ongewervelden	18
4.15 Samenvatting resultaten	19
5. Effectbeoordeling en toetsing	21
5.1 Natura 2000 gebieden	21
5.2 NNN	21
5.3 Houtopstanden	21
5.4 Vogels	21
5.5 Vleermuizen	22
5.6 Overige soortgroepen	22
6. Conclusies en vervolgstappen	23
6.1 Beschermde gebieden (Natura 2000 en NNN)	23
6.2 Houtopstanden	23
6.3 Vogels	23
6.4 Samenvatting en vervolgstappen	24



7. Literatuur en bronnen	25
7.1 Soortengroepen	25
7.2 Methoden, databanken, wetgeving	25
Bijlage 1. Foto-impressie plangebied	26
Bijlage 2. Wet- en regelgeving	27
Wet natuurbescherming	27
Natuurnetwerk Nederland	30
Wet dieren	30
Bijlage 3. Jaarrond beschermdenesten	31
Bijlage 4. Vrijstelling per provincie	32

1. Inleiding

1.1 Aanleiding

Stadlander is van plan om het complex De Gentiaan in Bergen op Zoom gefaseerd te slopen en te vervangen door nieuwbouw.

Het is volgens nationale en internationale regelgeving verplicht om voorafgaand aan een ruimtelijke ingreep onderzoek te doen naar de effecten op beschermde soorten en beschermde gebieden (Natura 2000 en Natuurnetwerk Nederland (NNN)¹). In bepaalde gevallen is het ook verplicht om melding te doen van het kappen van houtopstanden. In bijlage 2 wordt de voor natuur relevante wetgeving kort toegelicht.

Deze rapportage geeft een inschatting van het effect van de ingreep op beschermde gebieden en geeft aan welke beschermde soorten flora en fauna mogelijk voorkomen in het plangebied en wat de effecten van de ingreep hierop zijn. Wanneer effecten op beschermde gebieden mogelijk aan de orde zijn en of wanneer de aanwezigheid van beschermde flora en fauna niet afdoende kan worden aangetoond of uitgesloten, is aanvullend onderzoek nodig.

1.2 Doel

Met deze quickscan worden de volgende vragen beantwoord:

- Wat is de ligging van het plangebied ten opzichte van beschermde gebieden (Natura 2000 en NNN)?
- Heeft de ingreep betrekking op houtopstanden die onder de Wet natuurbescherming beschermd zijn?
- Welke beschermde soorten flora en fauna zijn waargenomen of kunnen worden verwacht in het plangebied?
- Heeft de ingreep (mogelijk) een negatief effect op beschermde gebieden? Verdere toetsing hiervan maakt geen onderdeel uit van deze quickscan.
- Heeft de ingreep (mogelijk) een effect op de potentieel aanwezige beschermde flora en fauna?
- Leidt het uitvoeren van de ingreep mogelijk tot een overtreding van de verbodsbepalingen van de Wet Natuurbescherming?
- Is er voor de effecten op beschermde gebieden een nadere toetsing nodig?
- Naar welke soorten en voor deze soorten belangrijke functies is aanvullend onderzoek nodig?
- Zijn er mitigerende maatregelen mogelijk om overtredingen van de verbodsbepalingen Wet Natuurbescherming te voorkomen? (Het opstellen van een mitigatieplan maakt geen deel uit van de quickscan)

¹ Natura 2000 gebieden wordt verkort N2000 genoemd. Het Natuurnetwerk Nederland wordt afgekort tot NNN en werd voorheen Ecologische Hoofdstructuur (EHS) genoemd. Het NNN omvat ook de provinciale natuurnetwerken.

1.3 Wet natuurbescherming

De Wet natuurbescherming (Wnb) is per 1 januari 2017 van kracht en bevat Europese en nationale natuurbeschermingsregels voor beschermde Natura-2000 gebieden, beschermde soorten en bescherming van houtopstanden.

Bescherming van gebieden

Natura 2000-gebieden zijn aangewezen gebieden vanuit de Europese Habitat- en Vogelrichtlijn. Voor ieder gebied zijn doelstellingen vastgesteld voor beschermde habitats en/of soorten. Ingrepen en activiteiten in en nabij deze gebieden moeten worden getoetst op hun effect op de beschermde natuurwaarden.

Daarnaast zijn gebieden binnen het Natuurnetwerk Nederland (NNN) planologisch beschermd en moeten mogelijke negatieve effecten getoetst worden aan de kernkwaliteiten van het NNN (vaak ook provinciaal natuurnetwerk genoemd).

Bescherming van houtopstanden

De Wet natuurbescherming geldt voor bos en andere 'houtopstanden' zoals houtwallen, heester- en struikhagen, struwelen of beplantingen van bosplantsoenen. De Wet natuurbescherming is van toepassing als:

- de houtopstand buiten de 'bebouwde kom Wet natuurbescherming' ligt;
- de houtopstand groter is dan 10 are (1.000 m²) of het om bomen gaat in een rijbeplanting van meer dan 20 bomen (voor uitzonderingen zieBijlage 2).

Bescherming van soorten

Voor de verschillende beschermingsregimes van soorten van de Wet natuurbescherming gelden een aantal verbodsartikelen en vrijstellingsmogelijkheden. De beschermingsregimes zijn:

- Beschermingsregime Vogelrichtlijn: Europees beschermde vogels
- Beschermingsregime Habitatrichtlijn: Europees beschermde flora en fauna behalve vogels
- Beschermingsregime Andere soorten: Nationaal beschermde soorten

De verbodsbepalingen betekenen globaal dat het is verboden om:

- te doden,
- te vangen, plukken en uitsteken,
- opzettelijk te verstoren,
- vernielen of beschadigen van nestplaatsen, voortplantingsplaatsen, rustplaatsen of standplaatsen.

Daarnaast geldt altijd de zorgplicht (art. 1.11), wat betekent dat voor zowel beschermde als onbeschermde plant- en diersoorten negatieve effecten moeten worden voorkomen en positieve effecten bevorderd moeten worden. De zorgplicht geldt ook voor Nationaal beschermde soorten die voor ruimtelijke ingrepen zijn vrijgesteld. Per provincie kunnen verschillende soorten zijn vrijgesteld (zieBijlage 4). Inbijlage 2 wordt de wet- en regelgeving uitgebreid beschreven. Voor diverse soortgroepen zijn Rode Lijsten beschikbaar, deze lijsten gelden voor heel Nederland. Daarnaast hebben diverse provincies en steden een eigen lijst met soorten, die lokaal extra aandacht en prioriteit krijgen.

2. Werkwijze

De volgende werkwijze is bij het onderzoek gevolgd:

1. Met behulp van recente bronnen en literatuur is onderzocht welke beschermde soorten flora en fauna recent in de ruime omgeving van het plangebied zijn waargenomen. Hierbij zijn waarnemingen uit de Nationale Databank Flora en Fauna (NDFF, één kilometer rondom plangebied, maximaal 5 jaar oude gegevens) en gegevens uit recente verspreidingsatlassen en actuele websites gebruikt.
2. De ligging van het plangebied ten opzichte van beschermde gebieden (Natura 2000 en NNN) is opgezocht.
3. Op 27 augustus 2019 is het plangebied door ecooloog Arthur Hoffmann bezocht. Daarbij zijn de in het plangebied aanwezige ruimtelijke structuren en ecotopen met behulp van verrekijker, zaklamp en fotocamera geïnventariseerd. Op 14 november 2019 heeft een nadere inspectie van de dilatatievoegen plaatsgevonden en op 29 november 2019 zijn met behulp van een hoogwerker de open stootvoegen in de gevel geïnspecteerd.
4. Op basis van de verspreidingsgegevens en habitateisen van beschermde soorten en de biotoopkenmerken van het plangebied is een inschatting gemaakt of beschermde soorten (potentieel) in het plangebied voorkomen en welke mogelijke functies het plangebied heeft voor beschermde soorten.
5. Op basis van de informatie die door de opdrachtgever is aangeleverd is de ingreep in kaart gebracht en omschreven.
6. Op grond van de beschreven ingreep is bepaald:
 - a. of negatieve effecten op beschermde gebieden op voorhand zijn uit te sluiten of dat hiervoor nog een aanvullende toetsing noodzakelijk is;
 - b. of de bescherming van houtopstanden aan de orde is.
 - c. of er negatieve effecten op de (potentieel) aanwezige beschermde soorten en essentiële functies te verwachten zijn.
 - d. of en zo ja naar welke beschermde soorten nader onderzoek moet worden uitgevoerd;
 - e. of de ingreep een overtreding van de Wet natuurbescherming kan inhouden en zo ja welke stappen nodig zijn om de ingreep conform deze wet uit te voeren.

3. Plangebied en ingreep

3.1 Ligging plangebied

De noordelijke vleugel van het complex ligt ingeklemd tussen het Piusplein en het Berkenpad en de westelijke vleugel tussen de Kastanjelaan en het Berkenpad in Bergen op Zoom (provincie Noord-Brabant).



Figuur 1 Ligging van het plangebied, met de begrenzing in rood aangegeven. © Dienst voor het kadaster en de openbare registers, Apeldoorn, 2019.

3.2 Beschrijving plangebied

Het plangebied bestaat uit een winkel-wooncomplex bestaande uit driewoonlagen, waarvan op de begane grond winkels gevestigd zijn en daarboven twee woonlagen.

verwijs naar meer foto's in bijlage 2.

3.3 Ecotopen

Binnen het plangebied zijn de volgende ecotopen aanwezig (zie ook de foto's van het plangebied in bijlage 2):

- Een wooncomplex opgebouwd uit deels 4 en deels vijf woonlagen met een plat dak en spouwmuur;
- Openbaar groen met dikke bomen (plataan (*Acer pseudoplatanus*)), mogelijk met holtes (diameter borsthoogte > 25 cm);
- Sierbeplanting in kleine voortuintjes;
- Verharding.



3.4 Ingreep

Stadlander is van plan om het complex De Gentiaan gefaseerd te slopen en te vervangen door nieuwbouw.

- Sloop bestaande bebouwing;
- Bouwrijp maken plangebied;
- Realiseren nieuwbouw;
- (tijdelijke) opslag bouwmaterialen.

De fasering is als volgt gepland:

- Asbestsanering start in Q2 2020
- Sloop 1^e fase (Piusplein) zal vooralsnog Q3 2020 aanvangen voor eind 2020 afgerond

- Asbestsanering fase 2 Q1 2021
- Sloop fase 2 (zijde Kastanjelaan) Q2 2021 afronding medio 2021

4. Resultaten

4.1 Beschermd gebieden

Natura 2000

Het dichtstbijzijnde Natura 2000-gebieden zijn 'Brabantse Wal', op ruim 1,1 kilometer en 'Markiezaat' op ruim 2,6 kilometer afstand van het plangebied.

NNN

Het plangebied ligt op 1,1 kilometer afstand van het NNN.



Figuur 2 Ligging van het plangebied (begrenzing in rood aangegeven). De ligging van het NNN is in oranje aangegeven. De ligging van Natura 2000-gebieden is met rode arcering aangegeven. © Provinciale kaartenbank <https://kaartbank.brabant.nl/viewer/app/Kaartbank> (versie september 2019).

4.2 Bescherming van houtopstanden

Binnen het plangebied worden geen bomen gekapt. Dit beschermingsregime is niet van toepassing op dit project.

4.3 Vogels

Beschermingsregime Vogelrichtlijn

Vogelsoorten met jaarrond beschermde nesten (categorie 1-4)

Het plangebied bestaat uit een winkel-wooncomplex bestaande uit drie lagen met een plat dak. Er zijn geen structuren aanwezig die geschikt zijn als nestgelegenheid voor huismus (*Passer domesticus*) en gierzwaluw (*Apus apus*).

In het plangebied is een grote boom aanwezig. In deze bomen is geen oud kraaiennest of horst van roofvogels aanwezig.

Vogelsoorten met beschermde nesten (categorie 5)

In het plangebied zijn een flatgebouw en enkele bomen aanwezig. In de bomen zijn geen eksternesten of nesten van zwarte kraai (*Corvus corone*) waargenomen. In de bomen zijn geen voor vogels toegankelijke holten aangetroffen. Zodoende worden in het plangebied geen broedvogels uit categorie 5 verwacht.

Algemene vogelsoorten

In de bomen kunnen algemeen voorkomende broedvogels als vink (*Fringilla coelebs*) of putter (*Carduelis carduelis*) voorkomen.

4.4 Planten

4.4.1 Water-, oever- en moerasplanten

Beschermingsregime Habitatrichtlijn

Beschermingsregime Habitatrichtlijn

Kleine vlotvaren (*Salvinia natans*) komt van nature in Nederland niet voor. Alle recente meldingen zijn terug te voeren op weggegooide aquariumplanten. Geel schorpioenenmos (*Hamatocaulis vernicosus*) is een zeer zeldzame soort van kalkarme, ijzerrijke moerassen en heeft een zeer beperkt verspreidingsgebied in Nederland. Drijvende waterweegbree (*Luronium natans*) is een soort van stilstaand of zwakstromen, helder, voedselarm tot matig voedselrijk water in heide- of veenstreken. De soort is zeldzaam in het oosten en zuiden van Nederland en komt niet voor op de kleigronden van midden- en west-Nederland. Kruipe moerasscherm (*Apium repens*) is een zeer zeldzame soort die groeit op open plekken langs waterkanten. Het is een soort van zwak zure veen- of kleibodems, die 's winters ondiep overstroomd worden en heeft een zeer beperkt verspreidingsgebied in Nederland.

In het plangebied zijn geen watergangen of ander oppervlaktewater aanwezig, zodat op basis van het ontbreken van geschikt biotoop gesteld worden dat deze soorten niet in het plangebied voorkomen.

4.4.2 Terrestrische planten

Beschermingsregime Habitatrichtlijn

Liggende raket (*Sisymbrium supinum*) en zomerschroeforchis (*Spiranthes aestivalis*) zijn verdwenen uit Nederland. Tonghaarmuts (*Orthotrichum rogeri*) is een zeldzame pionierssoort van jonge wilgenbossen en in jonge aanplant van zomereik. Het verspreidingsgebied in Nederland is beperkt tot een aantal locaties. Groenknolorchis (*Liparis loeselii*) is een soort van natte, vrij voedselarme grond, en komt voornamelijk voor in natte duinvalleien en trilvenen, maar ook in beekdal- en blauwgraslanden. Het verspreidingsgebied in Nederland is beperkt tot een aantal locaties (Waddeneilanden, Hollandse en Zeeuwse duinen, laagveengebieden en Zeeland).



Het plangebied valt buiten het verspreidingsgebied van tonghaarmuts en groenknolorchis. Bovendien is het plangebied gelegen in stedelijk gebied, waar geschikt biotoop voor deze soorten ontbreekt. Zodoende kan de aanwezigheid van al deze soorten redelijkerwijs worden uitgesloten.

Beschermingsregime Andere soorten

De onder dit regime beschermde soorten zijn voornamelijk soorten van akkers, akkerranden, graslanden, bossen, moerassen en verstoringszones. Er zijn ook enkele muurplanten beschermd. Het plangebied is grotendeels verhard. Muurplanten zijn niet waargenomen en de aanwezigheid van de overige soorten kan door het ontbreken van geschikt leefgebied redelijkerwijs worden uitgesloten

4.5 Vleermuizen

Beschermingsregime Habitatrichtlijn

Het plangebied omvat een flatgebouw met een plat dak en een spouwmuur. De spouwmuur is voor vleermuizen niet bereikbaar via open stootvoegen. De inspectie op hoogte heeft uitgewezen dat de open stootvoegen zijn voorzien van bijenbekjes (zie foto in bijlage 1). De dilataties tussen de betonnen balkonplaten zijn gevuld met schuimband. Ook zijn er geen boeiboorden, overstekjes of dergelijke structuren aanwezig waarachter vleermuizen kunnen verblijven. Zodoende is het pand als ongeschikt als verblijfplaats van de gebouwbewonende vleermuizen beoordeeld.

Nabij het plangebied zijn enkele bomen aanwezig, waardoor het plangebied geschikt is als foerageergebied voor gewone dwergvleermuis (*Pipistrellus pipistrellus*), ruige dwergvleermuis (*Pipistrellus nathusii*), kleine dwergvleermuis (*Pipistrellus pygmaeus*), laatvlieger (*Eptesicus serotinus*). Op grond van de geringe omvang van het plangebied is de kans klein dat het een essentieel foerageergebied betreft. Lijnvormige elementen zijn niet aanwezig, waarmee vliegroutes van vleermuizen kunnen worden uitgesloten.

In het plangebied kunnen op basis van verspreiding van vleermuissoorten en aanwezige biotopen verschillende soorten vleermuizen worden verwacht. In Tabel 1 is weergegeven welke soorten en welke functies van deze soorten mogelijk voorkomen.

Tabel 1. De potentieel aanwezige soorten vleermuizen en functies (aangegeven met X).

	Verblijfplaats functie				Andere functie	
	Zomer	Kraam	Paar	Winter	Vliegroute	Foerageergebied
gewone dwergvleermuis						X
ruige dwergvleermuis						X
kleine dwergvleermuis						X

4.6 Knaagdieren

Beschermingsregime Habitatrichtlijn

Bever

Het plangebied ligt buiten het verspreidingsgebied van de bever (*Castor fiber*). De bever komt voor in de overgangszones tussen land en water van rivieren, meren en broekbossen. Bomen op de oever en voldoende rust zijn vereisten voor de aanwezigheid van bever. Het verspreidingsgebied heeft zich in de afgelopen decennia uitgebreid.

In het plangebied is geen open water aanwezig. De aanwezigheid van bever kan redelijkerwijs worden uitgesloten.

Hamster

Het verspreidingsgebied van hamster (*Cricetus cricetus*) is beperkt tot Zuid-Limburg. De soort komt daarom niet in het plangebied voor.

Beschermingsregime Andere soorten

Eekhoorn

Het plangebied ligt binnen het verspreidingsgebied van de eekhoorn (*Sciurus vulgaris*). In de omgeving van het plangebied zijn waarnemingen gedaan van eekhoorn. De bomen in het plangebied zijn potentieel geschikt voor de soort, maar er zijn geen nesten waargenomen. Er is geschikt biotoop voor eekhoorn in het plangebied of de directe omgeving. Tijdens het veldbezoek zijn zowel binnen als direct buiten het plangebied, geen nesten van de eekhoorn of knaagsporen aangetroffen. De aanwezigheid van de eekhoorn in het plangebied is daarmee niet aannemelijk.

4.7 Muizen

Beschermingsregime Habitatrichtlijn

Grote bosmuis

Het verspreidingsgebied van grote bosmuis (*Apodemus flavicollis*) beperkt zich tot de oostgrens van Nederland en ligt derhalve buiten het plangebied. De aanwezigheid van deze soort in het plangebied is dan ook redelijkerwijs uit te sluiten.

Noordse woelmuis

De verspreiding van de noordse woelmuis (*Microtus oeconomus*) is beperkt tot vijf gebieden in Nederland met natte biotopen: Texel, het Friese merengebied, Noord-Holland noord, het Utrechts/Zuid-Hollands veenweidegebied en het Deltagebied. De soort komt voor voornamelijk voor in zeer natte, kruidenrijke vegetatie, rietland, moeras, zeer extensief gebruikt nat weiland en periodiek overstroomde terreinen. Het plangebied ligt buiten het verspreidingsgebied van de noordse woelmuis. De aanwezigheid van deze soort in het plangebied is dan ook uit te sluiten.

Hazelmuis

Het verspreidingsgebied van hazelmuis (*Muscardinus avellanarius*) is beperkt tot Zuid-Limburg. De aanwezigheid van deze soort in het plangebied is dan ook redelijkerwijs uit te sluiten.

Beschermingsregime andere soorten

Molmuis

De verspreiding van de molmuis (*Arvicola scherman*) is beperkt tot Limburg. De aanwezigheid van deze soort in het plangebied is dan ook redelijkerwijs uit te sluiten.

Waterspitsmuis

De waterspitsmuis (*Neomys fodiens*) komt in het grootste deel van Nederland voor, maar met het zwaartepunt in waterrijke gebieden van Friesland, Overijssel en Noord-Holland. Deze soort is gebonden aan schone wateren met een ontwikkelde watervegetatie en een rijke oeervervegetatie.

Het plangebied ligt buiten het verspreidingsgebied van de waterspitsmuis. In het plangebied is geen oppervlaktewater aanwezig. De aanwezigheid van deze soort in het plangebied is dan ook redelijkerwijs uit te sluiten.

Veldspitsmuis

Het verspreidingsgebied van de veldspitsmuis (*Crocidura leucodon*) omvat Twente en Zeeuws-Vlaanderen en ligt derhalve buiten het plangebied. De aanwezigheid van deze soort in het plangebied is dan ook redelijkerwijs uit te sluiten.

Eikelmuis

Het verspreidingsgebied van de eikelmuis (*Eliomys quercinus*) beperkt zich tot specifieke gebieden in Zuid-Limburg. De soort kan voor het plangebied worden uitgesloten.

Overige muizen

Voor aardmuis, bosmuis, dwergmuis, dwergspitsmuis, gewone bosspitsmuis, huisspitsmuis, ondergrondse woelmuis, rosse woelmuis, tweekleurige bosspitsmuis, veldmuis en woelrat geldt dat zij door de provincie Noord-Brabant voor ruimtelijke ingrepen zijn vrijgesteld van de Wet natuurbescherming.

4.8 Marterachtigen

Beschermingsregime Habitatrichtlijn

Otter

Het plangebied ligt buiten het bekende verspreidingsgebied van otter (*Lutra lutra*). In het plangebied zijn ook geen sporen van otter aangetroffen. De aanwezigheid van deze soort kan hiermee redelijkerwijs worden uitgesloten.

Beschermingsregime Andere soorten

Bunzing, wezel, hermelijn

Het verspreidingsgebied van bunzing (*Mustela putorius*), hermelijn (*Mustela erminea*) en wezel (*Mustela nivalis*) beslaat vrijwel geheel Nederland. Alle drie soorten hebben een voorkeur voor half open, structuurrijke gebieden, en zijn daarbij afhankelijk van voldoende dekking. De kleine marterachtigen hebben hun verblijf in hopen, zoals oude hopen van konijnen, dassen en vossen (bunzing) en oude mollen- en muizenholletjes (wezel, hermelijn), maar verblijven overdag ook wel in rustige, begroeide delen.

Van alle soorten zijn geen waarnemingen bekend in de omgeving van het plangebied.

In het plangebied zijn geen sporen van hermelijn, wezel en bunzing gedaan, zoals uitwerpselen, wissels, prooiresten en krabsporen. Tijdens het veldbezoek zijn geen holen van das, konijn en vos aangetroffen, maar muizenholletjes kunnen niet worden uitgesloten in het plangebied. Voor wezel en hermelijn kunnen verblijven in het plangebied door de aanwezigheid van katten in stedelijk gebied worden uitgesloten. Door het ontbreken van geschikt leefgebied kan de aanwezigheid van bunzing eveneens worden uitgesloten.

Steenmarter

Het plangebied ligt binnen het bekende verspreidingsgebied van steenmarter (*Martes foina*). In gebouwen dienen beschutte plekken als zolders, kruipruimtes, spouwmuren en ruimten onder dakpannen en schuren als verblijven. Binnen het territorium gebruiken ze echter ook tientallen schuilplekken in boomholtes, takkenhopen en struweel om te rusten of tijdelijk te verblijven.

De omgeving van het plangebied is geschikt voor de steenmarter door de aanwezigheid van gebouwen en schuilplekken in stedelijk gebied. Uit de directe omgeving zijn geen waarnemingen bekend van steenmarter. Het plangebied vormt geschikt foerageergebied voor de steenmarter, door de aanwezigheid van overhoekjes. In het plangebied zijn geen sporen van steenmarter gevonden, zoals vraatsporen, uitwerpselen, wissels en krabsporen. Door het ontbreken van beschutte plekken als zolders en toegankelijke gebouwen in combinatie met het ontbreken van sporen is de aanwezigheid van voortplantingsplaatsen van steenmarter is niet aannemelijk. Het is echter niet uit te sluiten dat steenmarter het plangebied gebruikt als foerageergebied en als tijdelijke rustplek.

Boommarter

Het plangebied ligt binnen het bekende verspreidingsgebied van boommarter (*Martes martes*).

Boommarters zijn echte bosbewoners die voorkomen in allerlei typen en leeftijden bos. Ze verblijven in allerlei holten, zoals boomholten, konijnen-, vossen- en dassenhopen, maar het verblijf waar de jongen opgroeien is bijna altijd een boomholte.

In de aanwezige bomen zijn geen holtes aanwezig die gebruikt kunnen worden door boommarter. Uit de omgeving zijn geen waarnemingen bekend van boommarter. Daarmee is de aanwezigheid van boommarter uit te sluiten.

Das

Het plangebied ligt buiten het bekende verspreidingsgebied van das (*Meles meles*). Het plangebied is geheel verhard en voldoet daarmee niet aan de habitateisen voor das. De aanwezigheid van de das kan redelijkerwijs worden uitgesloten.

4.9 Overige zoogdieren

Beschermingsregime Habitatrichtlijn

Wilde kat, lynx en wolf (HR)

Roofdieren die onder de Habitatrichtlijn vallen betreffen slechts zelden in Limburgse bossen waargenomen soorten zoals wilde kat (*Felis silvestris*) en lynx (*Lynx lynx*). Het verspreidingsgebied van wolf (*Canis lupus*)

beperkt zich tot een vestiging op de Hoge Veluwe en wordt verder in Nederland slechts zwervend aangetroffen. Daarom kan worden gesteld dat binnen het plangebied deze soorten niet voorkomen.

Zeezoogdieren

Er zijn 21 soorten walvisachtigen beschermd binnen de habitatrichtlijn. Dit zijn zeezoogdieren die logischerwijs niet in het plangebied voorkomen.

Beschermingsregime Andere soorten

Vos

Vos (*Vulpes vulpes*) is door de provincie Noord-Brabant voor ruimtelijke ingrepen vrijgesteld van de Wet natuurbescherming.

Haas, konijn en egel

Haas (*Lepus europaeus*), konijn (*Oryctolagus cuniculus*) en egel (*Erinaceus europaeus*) zijn door de provincie Noord-Brabant voor ruimtelijke ingrepen vrijgesteld van de Wet natuurbescherming.

Grote hoefdieren

Het plangebied ligt buiten het verspreidingsgebied van wild zwijn (*Sus scrofa*), damhert (*Dama dama*) en edelhert (*Cervus elaphus*). Het plangebied en de omgeving zijn niet geschikt voor wild zwijn vanwege het ontbreken van grote opstanden eiken- en beukenbos. Gezien het ontbreken van waarnemingen in de directe omgeving, wordt de aanwezigheid van damhert niet verwacht

Het ree (*Capreolus capreolus*) is door de provincie Noord-Brabant voor ruimtelijke ingrepen vrijgesteld van de Wet natuurbescherming.

4.10 Reptielen

Beschermingsregime Habitatrichtlijn

Gladde slang

De gladde slang (*Coronella austriaca*) komt met name voor in heide en hogere droge delen in hoogveenvegetaties. Deze habitats komen in het plangebied niet voor en de aanwezigheid van de soort is daarom uit te sluiten.

Het plangebied ligt niet binnen het bekende verspreidingsgebied van gladde slang (*Coronella austriaca*),

Muurhagedis

De muurhagedis (*Podarcis muralis*) komt van nature uitsluitend in Maastricht voor. Er zijn populaties op de oude stadsmuren en langs een spoorlijn. Het plangebied ligt buiten het natuurlijke verspreidingsgebied van deze soort, waardoor de aanwezigheid kan worden uitgesloten

Zandhagedis

De zandhagedis (*Lacerta agilis*) is een soort van droge warme gebieden in de duinen en de zandgronden. De soort vereist een afwisseling van structuurrijke vegetatie, afgewisseld met zandige plekken voor de



eiafzet. Het plangebied ligt ver buiten het bekende verspreidingsgebied van zandhagedis. Op basis van het verspreidingsgebied en het ontbreken van geschikt is de aanwezigheid van deze soort in het plangebied uitgesloten.

Beschermingsregime Andere soorten

Adder

De adder (*Vipera berus*) is een soort van de pleistocene zandgronden en heeft een voorkeur voor natte heide en hoogveen. Binnen het verspreidingsgebied wordt de soort ook in open bossen aangetroffen. In het plangebied is geen geschikt habitat voor deze soort aanwezig, waardoor de aanwezigheid kan worden uitgesloten.

Hazelworm

De hazelworm (*Anguis fragilis*) leeft voornamelijk in vochtige bos en heidegebieden met een dichte vegetatiestructuur. Daarnaast komt de soort ook voor langs houtwallen, struweel en diverse stenige, ruderaal habitats. Vanwege het ontbreken van geschikt habitat in het plangebied kan de aanwezigheid van deze soort worden uitgesloten.

Levendbarende hagedis

De levendbarende hagedis (*Zootoca vivipara*) heeft een breed spectrum aan geschikt leefgebied. De soort komt voornamelijk voor in heide en hoogveen, maar ook in open bos, langs wegbermen en andere zonnige plekken. Vanwege het ontbreken van geschikt habitat in het plangebied kan de aanwezigheid van deze soort worden uitgesloten.

Ringslang

De ringslang (*Natrix natrix*) komt voor in waterrijke gebieden op zandgronden of op overgangen van zandgronden naar veen- en kleigebieden, waarbij droge habitats voor overwintering en beschutting en natte habitats voor de voortplanting en voedsel op korten afstand van elkaar beschikbaar moeten zijn. Het plangebied ligt buiten het bekende verspreidingsgebied van de ringslang (*Natrix natrix*). Vanwege het ontbreken van geschikt habitat in het plangebied kan de aanwezigheid van deze soort worden uitgesloten.

4.11 Amfibieën

In het plangebied is geen open water aanwezig. Het plangebied is dan ook niet geschikt voor de voortplanting van amfibieën. Ook in de directe omgeving is geen geschikt voortplantingswater voor amfibieën aanwezig. De aanwezigheid van overwinterende amfibieën kan daarom redelijkerwijs worden uitgesloten.

4.12 Vissen

In het plangebied is geen open water aanwezig. De aanwezigheid van vissen is dan ook uitgesloten.

4.13 Vlinders en libellen

In het plangebied komen geen voedselarme wateren of vegetaties voor die geschikt zijn als leefgebied voor onder dit beschermingsregime vallende libellen en dagvlinders. De aanwezigheid van onder dit beschermingsregime vallende libellen en dagvlinders kan daarom redelijkerwijs worden uitgesloten.

Beschermingsregime Habitatrichtlijn

De onder dit regime beschermde soorten vlinders en libellen vereisen zeer specifieke habitats die in het plangebied ontbreken of het plangebied ligt ver buiten het bekende verspreidingsgebied van deze soorten. De aanwezigheid van onder dit beschermingsregime vallende libellen en vlinders kan daarom redelijkerwijs worden uitgesloten.

Overige onder dit regime beschermde, veelal zeer zeldzame, vlinder- en libellensoorten komen niet voor, omdat de specifieke biotopen in het plangebied ontbreken of het plangebied ver buiten het bekende verspreidingsgebied van deze soorten ligt.

Beschermingsregime Andere soorten

Grote vos (*Nymphalis polychloros*) is een soort die voorkomt in habitats met grote vrijstaande bomen zoals bosranden, boomgaarden en open bossen. Het plangebied ligt binnen het verspreidingsgebied van de grote vos. Geschikt habitat ontbreekt echter. Aanwezigheid van de grote vos kan daarom redelijkerwijs worden uitgesloten.

4.14 Overige ongewervelden

Beschermingsregime Habitatrichtlijn

Oeveraas (*Palingenia longicauda*), juchtleerkever (*Osmoderma eremita*) en Bataafse stroommossel (*Unio crassus*) zijn uit Nederland verdwenen.

Brede geelrandwaterroofkever (*Dytiscus latissimus*) en gestreepte waterroofkever (*Graphoderus bilineatus*) zijn zeldzame soorten met een zeer beperkte verspreiding. De brede geelrandwaterroofkever werd tot voor kort als uitgestorven beschouwd en is recent herontdekt in Drenthe. De gestreepte waterroofkever komt voor in veensloten in laagveengebieden, Nieuwkoopse plassen, Noordwest Overijssel en bij Oisterwijk. Beide soorten zijn afhankelijk van grote stilstaande wateren met schoon water, zoals meren, vennen en groeves met een minimale diepte van 1 meter en een minimale oppervlakte van 1 hectare en goed ontwikkelde oever- en watervegetatie.

Het plangebied ligt buiten het verspreidingsgebied van brede geelrandwaterroofkever en gestreepte waterroofkever. In het plangebied zijn geen watergangen aanwezig, waardoor de aanwezigheid van deze soorten redelijkerwijs kan worden uitgesloten.

Van de vermiljoenkever (*Cucujus cinnaberinus*) komt sinds 2012 voor in Noord-Brabant, Limburg en Gelderland. De larven leven achter de schors van dode bomen in vochtige bossen, houtwallen en lanen met bomen.

Het plangebied ligt buiten het verspreidingsgebied van vermiljoenkever. In het plangebied zijn bomen aanwezig, maar er geen dood hout aanwezig. Het plangebied voldoet daarmee niet aan de eisen van vermiljoenkever.

Platte schijfhoren

De Platte schijfhoren (*Anisus vorticulus*) komt in de meeste provincies lokaal voor. De soort komt voor in zoete, heldere en schone wateren met een rijke begroeiing, vaak in draadalg-vegetaties. Ook in andere vegetaties, zoals in wateren met krabbescheer. De soort vertoont een voorkeur voor wateren met veenbodems. In wateren met klei- of zandbodems komt de soort slechts zeer incidenteel voor. De soort leeft niet in verontreinigd of brak water.

Beschermingsregime Andere soorten

Europese rivierkreeft, vliegend hert

De Europese rivierkreeft (*Astacus astacus*) komt nog op een plek voor in Nederland, namelijk in de schaatsvijver op landgoed Warnsborn nabij Arnhem. Het plangebied bevindt zich buiten het verspreidingsgebied van de Europese rivierkreeft. De aanwezigheid van deze soort kan worden uitgesloten. Het vliegend hert (*Lucanus cervus*) is afhankelijk van rottend eikenhout en is in Nederland vooral afhankelijk van open, oude eikenbossen, hakhout, houtwallen, lanen en parken met oude eikenbomen. De aanwezigheid van het vliegend hert is beperkt tot de Veluwe, Midden- en Zuid-Limburg, de stuwwal bij Nijmegen, de Utrechtse Heuvelrug en Twente.

Het plangebied ligt buiten het verspreidingsgebied van vliegend hert. Oudere eiken ontbreken, waardoor de aanwezigheid van deze soort in het plangebied kan worden uitgesloten.

4.15 Samenvatting resultaten

Van de onderstaande resultaten worden in hoofdstuk 5 getoetst of de ingreep negatieve effecten heeft en of deze effecten in strijd zijn met de Wet natuurbescherming.

Beschermde gebieden

Het plangebied ligt niet in een Natura 2000-gebied en ook niet in het NNN.

Houtopstanden

Bescherming van houtopstanden is niet van toepassing.

Beschermde soorten

Op basis van literatuuronderzoek, bronnen en het veldbezoek zijn de volgende soorten of soortgroepen in het plangebied aanwezig of kan de aanwezigheid niet worden uitgesloten. Vrijgestelde soorten zijn hierbij niet opgenomen. In onderstaande tabel is een overzicht weergegeven:



Tabel 2. Soort(groepen) (potentieel) aanwezig (X) met functie en beschermingsregime: VR= Vogelrichtlijn, HR= Habitatrichtlijn, AS= Andere Soorten

Soort/soortgroep	Functie	Aanwezig	Mogelijk aanwezig	Beschermingsregime
Algemene broedvogels	Leefgebied, nesten		Ja	VR
Vleermuizen (zie Fout! Verwijzingsbron niet gevonden.)	Foerageergebied		Ja	HR

5. Effectbeoordeling en toetsing

Op grond van de resultaten van het veldbezoek en het literatuuronderzoek wordt in dit hoofdstuk beoordeeld wat de verwachte effecten van de ingreep zijn op beschermde gebieden, houtopstanden en soorten.

Negatieve effecten worden vervolgens getoetst aan de verbodsbepalingen van de Wet Natuurbescherming. Afrondend geeft de toetsing aan of een aangepaste werkwijze, aanvullend onderzoek dan wel een ontheffing in het kader van de Wet Natuurbescherming is vereist.

5.1 Natura 2000 gebieden

Het dichtstbijzijnde Natura 2000-gebieden zijn 'Brabantse Wal', op ruim 1,1 kilometer en 'Markiezaat' op ruim 2,6 kilometer afstand van het plangebied.

Door menselijke invloeden in het tussenliggende gebied (als gevolg van de aanwezigheid van bijvoorbeeld stedelijk gebied en grote wegen) zijn negatieve effecten door geluidsverstoring of visuele verstoring als gevolg van de ingreep op Natura 2000-gebieden uitgesloten. De ingreep draagt mogelijk bij aan verreikende effecten, zoals stikstofdepositie of verdroging. De ingreep leidt dan tot een verslechtering van de kwaliteit van de natuurlijke habitats of de habitats van soorten in Natura 2000-gebieden en heeft daarmee een significant versturend effect op de soorten waarvoor Natura 2000-gebieden zijn aangewezen.

Een overtreding van de Wet natuurbescherming ten aanzien van Natura 2000-gebieden is mogelijk aan de orde. Een Aeriusberekening zal hierover uitsluitsel brengen.

5.2 NNN

Het plangebied ligt buiten het NNN. In de provincie Noord-Brabant geldt dat de externe werking van ingrepen getoetst moet worden. Het plangebied ligt in de bebouwde kom van Bergen op Zoom en de ingreep is lokaal van aard. Er vindt geen verandering in oppervlakte van het NNN plaats en de standplaatsen van wezenlijke waarden en kenmerken wordt niet aangetast. Een negatief effect op de wezenlijke kenmerken en waarden van de NNN is uitgesloten.

5.3 Houtopstanden

Omdat er geen bomen worden gekapt is artikel 4.2. van de Wet natuurbescherming niet van toepassing.

5.4 Vogels

Beschermingsregime Vogelrichtlijn: Overige vogels

Nabij het plangebied broeden mogelijk vogels in de bomen. Wanneer de werkzaamheden worden uitgevoerd worden tijdens het broedseizoen kan dit leiden tot het verlaten van nesten met eieren of jongen en brengen de functionaliteit van de nesten in gevaar en zijn een overtreding van artikel 3.1 lid 1 en 2 Wet Natuurbescherming.



Werken buiten het broedseizoen voorkomt overtreding. Het broedseizoen loopt in stedelijk gebied globaal van 15 maart tot 15 juli, afhankelijk van weersomstandigheden en de soorten.

5.5 Vleermuizen

Uit de resultaten blijkt dat enkele soorten vleermuizen binnen het plangebied kunnen voorkomen. In Tabel 3 is weergegeven op welke potentieel voorkomende combinatie van soorten en functies binnen het plangebied mogelijk negatieve effecten te verwachten zijn.

Tabel 3. De potentieel voorkomende soorten vleermuizen en functies (aangeduid met +). **Groen**= geen effect te verwachten, **rood**= Negatief effect niet uitgesloten

	Verblijfplaats functie				Andere functie	
	Zomer	Kraam	Paar	Winter	Vliegroute	Foerageergebied
gewone dwergvleermuis						X
ruige dwergvleermuis						X
kleine dwergvleermuis						X

Omdat door de ingreep geen potentiële verblijfsplaatsen verdwijnen, leidt de ingreep niet tot een overtreding van artikel 3.5, lid 4. Aantasting van foerageergebieden en vliegroutes leiden indirect tot een afname van de functionaliteit van voortplantingsplaatsen of rustplaatsen van vleermuizen en zijn daarmee ook een overtreding van artikel 3.5, lid 4 van de Wet natuurbescherming.

5.6 Overige soortgroepen

Uit de resultaten blijkt dat de aanwezigheid van beschermde soorten uit de soortgroepen overige zoogdieren, planten, reptielen, amfibieën, vissen, dagvlinders, libellen en overige ongewervelden redelijkerwijs kan worden uitgesloten. Daarmee is ook een negatief effect op deze soorten redelijkerwijs uit te sluiten. De ingreep leidt derhalve niet tot een overtreding van de Wet natuurbescherming voor deze soorten.

6. Conclusies en vervolgstappen

6.1 Beschermde gebieden (Natura 2000 en NNN)

De ingreep leidt mogelijk tot een verslechtering van de kwaliteit van de natuurlijke habitats of de habitats van soorten in Natura 2000-gebieden en heeft dan een significant verstorend effect op de soorten waarvoor Natura 2000-gebieden zijn aangewezen.

De ingreep vindt niet plaats binnen het NNN. Hierdoor is het afwegingskader Ecologische Hoofdstructuur niet van toepassing. Als gevolg van externe werking zijn er geen negatieve effecten op de wezenlijke waarden en kenmerken van het NNN te verwachten.

Nadere toetsing aan Natura 2000 is door middel van een Aeries-berekening nodig.

Een toetsing aan het regime van het NNN is niet nodig.

6.2 Houtopstanden

Omdat er geen bomen gekapt worden is artikel 4.2. van de Wet natuurbescherming niet van toepassing.

6.3 Vogels

Vogels zijn beschermd volgens het beschermingsregime van de Vogelrichtlijn. Voor de mogelijk aanwezige soorten broedvogels geldt dat de werkzaamheden buiten het broedseizoen uitgevoerd dienen te worden. Werkzaamheden die uitgevoerd worden tijdens het broedseizoen kunnen leiden tot het verlaten van nesten met eieren of jongen en brengen de functionaliteit van de nesten in gevaar en zijn een overtreding van de Wet natuurbescherming, artikel 3.1, lid 1 en 2. Voor het broedseizoen stelt de wet geen vaste begin- of einddatum. Normaal gesproken loopt het broedseizoen voor de meeste vogelsoorten van 15 maart tot 15 juli.

Wanneer niet buiten het broedseizoen gewerkt kan worden, moet het plangebied voorafgaande aan de werkzaamheden door een deskundige op het gebied van beschermde soorten onderzocht worden op de aanwezigheid van broedgevallen. Ook is het dan aan te raden het aanwezige snoeiafval en de vegetatie binnen het werkterrein (ruim) voor het broedseizoen te verwijderen, om de kans op broedgevallen binnen het plangebied te beperken.

Het is niet mogelijk ontheffing te verkrijgen voor het verstoren van broedende vogels.



6.4 Samenvatting en vervolgstappen

Onderstaande tabel geeft een overzicht van de overtredingen van de Wet natuurbeheer ten gevolge van de ingreep en welke vervolgstappen nodig zijn voordat met de ingreep/werkzaamheden begonnen kan worden.

Tabel 4 Overzicht beschermde gebieden

Soort/ soortgroep	Overtreding van Wnb	Vervolgstappen	Ontheffing aanvragen
Natura 2000	HR	Aeriusberekening	Mogelijk

Tabel 6 Overzicht beschermde soorten

Soort/ soortgroep	Overtreding van Wnb	Vervolgstappen	Ontheffing aanvragen
Broedvogels	VR, art 3.1, lid 1 en 2	Werken buiten broedseizoen	Nee

7. Literatuur en bronnen

7.1 Soortengroepen

Zoogdieren

- BIJ12, 2017. Kennisdocument Gewone dwergvleermuis *Pipistrellus pipistrellus*, versie 1.0, 1 juli 2017, BIJ12, Utrecht
- BIJ12, 2017. Kennisdocument Ruige dwergvleermuis *Pipistrellus nathusii*, versie 1.0, 1 juli 2017, BIJ12, Utrecht
- Broekhuizen, S., K. Spoelstra, J.B.M. Thissen, K.J. Canters & J.C. Buys (redactie) 2016. Atlas van de Nederlandse zoogdieren. – Natuur van Nederland 12. Naturalis Biodiversity Center & EIS Kenniscentrum Insecten en andere ongewervelden, Leiden.
- Dietz, C., A. Kiefer, 2017. Veldgids Vleermuizen van Europa. Alle soorten van Europa. KNNV Uitgeverij, Zeist.
- Limpens, H., J. Regelink & R. Koelman, 2011. Cursus vleermuizen en planologie. Cursusmap, Zoogdierverseniging.
- Regelink, J.R. & T. Bosch, 2007. Grote bosmuis in Winterswijk. Zoogdier 18 (2): 23.
- www.zoogdierverseniging.nl

Planten en vegetatie

- Floron, 2011. Nieuwe Atlas van de Nederlandse Flora. KNNV Uitgeverij, Zeist.
- www.floron.nl

Insecten en ongewervelden

- www.vlinderstichting.nl
- www.eis-nederland.nl

Vogels

- BIJ12, 2017. Kennisdocument Gierzwaluw *Apus apus*, versie 1.0, 1 juli 2017, BIJ12, Utrecht
- BIJ12, 2017. Kennisdocument Huismus *Passer domesticus*, versie 1.0, 1 juli 2017, BIJ12, Utrecht
- www.sovon.nl

7.2 Methoden, databanken, wetgeving

- www.netwerkgroenebureaus.nl/werken-aan-kwaliteit/soortinventarisatieprotocollen
- www.ndff-ecogrid.nl
- www.telmee.nl
- www.verspreidingsatlas.nl
- www.minez.nederlandsesoorten.nl/zoeken-naar-soort
- www.synbiosys.alterra.nl/natura2000/gebiedendatabase.aspx

Bijlage 1. Foto-impressie plangebied



Foto 1 Het plangebied bestaat uit een galerijflat. De staat van onderhoud is niet optimaal.



Foto 2 De open stootvoegen zijn voorzien van bijenbekjes, waardoor vleermuizen de spouwmuur niet kunnen bereiken.

Bijlage 2. Wet- en regelgeving

Wet natuurbescherming

Algemeen

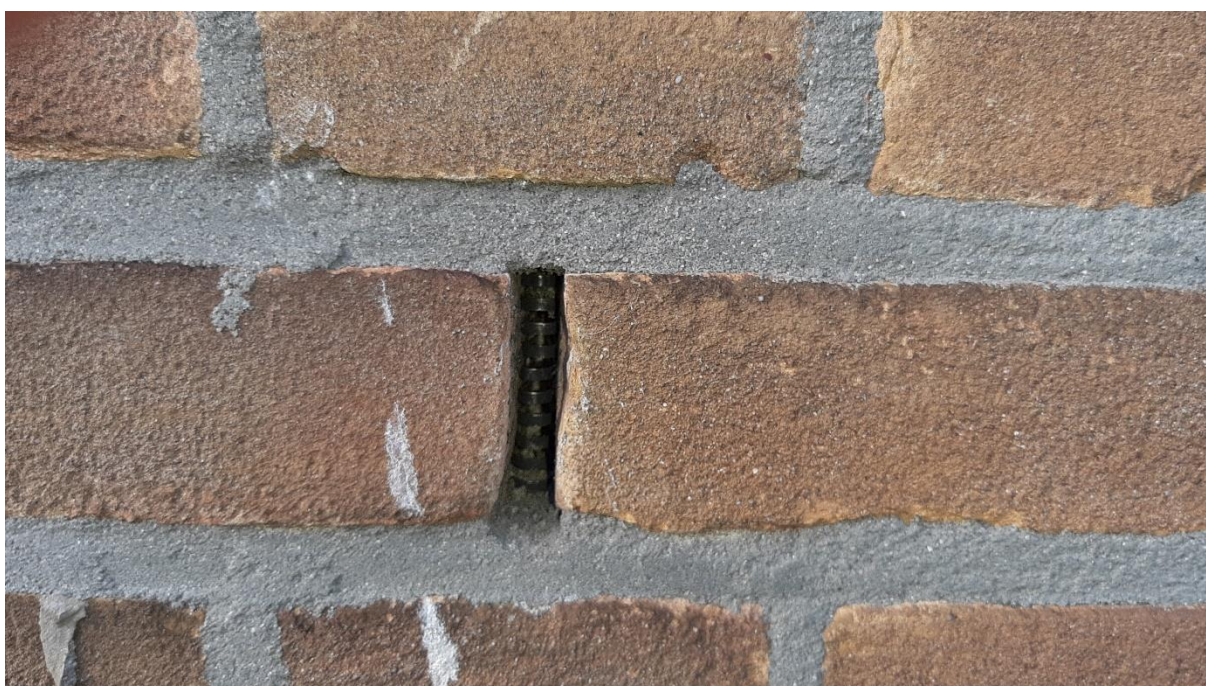
Op 1 januari 2017 is de Wet natuurbescherming in werking getreden. Deze wet is de Nederlandse implementatie van de Europese Vogelrichtlijn en Habitatrichtlijn, aangevuld met nationale bepalingen. De Wet natuurbescherming vervangt de Natuurbeschermingswet 1998, de Flora- en faunawet en de Boswet.

De Wet natuurbescherming kent drie pijlers, namelijk:

- bescherming van Natura 2000-gebieden,
- bescherming van soorten,
- bescherming van houtopstanden.

Daarnaast is er een belangrijke plaats ingeruimd voor de zorgplicht (artikel 1.11). Vanuit deze zorgplicht moeten handelingen achterwege blijven waarvan men kan vermoeden zij nadelige gevolgen kunnen hebben voor beschermde gebieden of soorten.

In dit hoofdstuk volgt een eenvoudige weergave van de essentie van de Wet natuurbescherming, voor zover deze betrekking heeft op ruimtelijke ontwikkelingen en festiviteiten. Verbodsartikelen worden voor de leesbaarheid vereenvoudigd weergegeven. Raadpleeg voor de exacte formulering de wetstekst (<https://zoek.officielebekendmakingen.nl/stb-2016-34.html>).

Bescherming Natura 2000-gebieden

Vanuit de Europese Vogelrichtlijn en Habitatrichtlijn hebben de lidstaten de verplichting om speciale beschermingszones aan te wijzen. Deze speciale beschermingszones heten Natura 2000-gebieden. Elk Natura 2000-gebied heeft instandhoudingsdoelstellingen ten aanzien van:

- leefgebieden voor vogelsoorten, voor zover nodig voor de uitvoering van de Vogelrichtlijn, en/of
- natuurlijke habitats en de habitats van soorten, voor zover nodig voor de uitvoering van de Habitatrichtlijn.

Verboden (volgens artikel 2.7, lid 2) is elke activiteit (in de wet: project of handeling) zowel binnen als buiten een Natura 2000-gebied die, gelet op de instandhoudingsdoelstellingen:

- de kwaliteit van de natuurlijke habitats of de habitats van soorten in dat gebied kan verslechteren of,
- een significant verstorend effect kan hebben op de soorten waarvoor dat gebied is aangewezen.

De activiteit kan alleen doorgang vinden als Gedeputeerde Staten van de provincie waarin de activiteit plaatsvindt een vergunning verlenen. Voor diverse werkzaamheden in nationaal belang (zoals werkzaamheden rond de hoofdspoorwegen) is de minister van Economische Zaken bevoegd gezag.

Bescherming van soorten

De Wet natuurbescherming kent drie beschermingsregimes:

- beschermingsregime soorten Vogelrichtlijn,
- beschermingsregime soorten Habitatrichtlijn,
- beschermingsregime andere soorten.

Beschermingsregime soorten Vogelrichtlijn

Onder het beschermingsregime Vogelrichtlijn vallen alle van nature in Nederland in het wild levende vogels.

Op basis van artikel 3.1 is het verboden om:

1. opzettelijk vogels te doden of te vangen;
2. opzettelijk vogelnesten, -rustplaatsen en -eieren te vernielen of te beschadigen of vogelnesten weg te nemen;
3. eieren van vogels te rapen en deze onder zich te hebben;
4. opzettelijk vogels te storen.

Het verbod om vogels opzettelijk te storen geldt niet wanneer dit niet van wezenlijke invloed is op de staat van instandhouding van de betreffende soort. Bij werkzaamheden in het broedseizoen kan het verlaten van nesten als gevolg van verstoring leiden tot het indirect doden van dieren of het aantasten van de functionaliteit van nesten en dus tot een overtreding van artikel 3.1, lid 1 en 2.

De vogelsoorten die jaar op jaar gebruik maken van hetzelfde nest zijn verdeeld over vier categorieën waarvan de nesten een jaarronde bescherming genieten. Ook is er een vijfde categorie van vogels waarvan een inventarisatie van de nesten gewenst kan zijn (zie Bijlage 3).

Beschermingsregime soorten Habitatrichtlijn

Onder het beschermingsregime Habitatrichtlijn vallen

alle dieren uit:

- de Habitatrichtlijn, bijlage IV, onderdeel a,
- het Verdrag van Bern, bijlage II,
- het Verdrag van Bonn, bijlage I,

en alle planten uit:

- de Habitatrichtlijn, bijlage IV, onderdeel b,
- het Verdrag van Bern, bijlage I.

Volgend artikel 3.5 is het verboden om, voor zover het soorten betreft uit bovenstaande bijlagen:

1. opzettelijk dieren te doden of te vangen;
2. opzettelijk dieren te verstoren;
3. opzettelijk eieren van dieren te vernielen of te rapen;
4. voortplantingsplaatsen of rustplaatsen van dieren te beschadigen of te vernielen;
5. opzettelijk planten in hun natuurlijke verspreidingsgebied te plukken, te verzamelen, af te snijden, te ontwortelen of te vernielen.

In de genoemde bijlagen van de verdragen van Bern en Bonn staan ook diverse vogelsoorten genoemd. Dit betekent dat voor deze soorten het (ver)storen ook verboden is wanneer dit geen effect heeft op de instandhouding van de betreffende soort.

Beschermingsregime andere soorten

Onder het 'beschermingsregime andere soorten' vallen een aantal soorten waarvoor er geen Europese verplichting ligt tot bescherming. Nederland geeft zo uitvoering aan de algemene verplichting van het Biodiversiteitsverdrag om de staat van instandhouding van dier- en plantensoorten te beschermen.

Volgens artikel 3.10. is het verboden om, voor zover het soorten uit deze lijst betreft:

1. opzettelijk dieren te doden of te vangen;

2. voortplantingsplaatsen of rustplaatsen van dieren te beschadigen of te vernielen;
3. opzettelijk planten in hun natuurlijke verspreidingsgebied te plukken, te verzamelen, af te snijden, te ontwortelen of te vernielen.

Onder dit beschermingsregime vallen ook een groot aantal zeer algemene zoogdieren en amfibieën. Een groot deel van deze algemene soorten zijn door de provincies en het ministerie van EZ voor ruimtelijke ontwikkelingen vrijgesteld van de Wet natuurbescherming (zie Bijlage 4).

Ontheffing en vrijstellingen

Ontheffingen worden verleend door de Minister van Economische zaken of Gedeputeerde Staten, en geven een initiatiefnemer de mogelijkheid om onder voorwaarden de wet te overtreden. Vrijstellingen worden gegeven door de Minister van Economische zaken of Provinciale Staten en beschrijven handelingen en situaties waarin de wet niet van toepassing is.

Ontheffing voor het overtreden van de verbodsbepalingen of het verkrijgen van een vrijstelling kan alleen wanneer er:

- geen andere bevredigende oplossing bestaat;
- geen negatief effect is op de staat van instandhouding van de soort;
- en er voldaan is aan de in de wet genoemde belangen (artikel 3.3, lid 4b, artikel 3.8, lid 5b en artikel 3.10, lid 2).

Voor het beschermingsregime overige soorten is het voldoende als er voldaan wordt aan een in de wet genoemd belang.

Bescherming van houtopstanden

De Wet natuurbescherming geldt voor bos en andere 'houtopstanden' zoals houtwallen, heester- en struikheggen, struwelen of beplantingen van bosplantsoenen. De Wet natuurbescherming is van toepassing als:

- de houtopstand buiten de 'bebouwde kom Wet natuurbescherming' ligt;
- de houtopstand groter is dan 10 are (1.000 m²) of het om bomen gaat in een rijbeplanting van meer dan 20 bomen.

Volgens artikel 4.2 vallen buiten de bescherming houtopstanden:

- houtopstanden binnen door de gemeenteraad vastgestelde grenzen van de bebouwde kom houtopstanden;
- houtopstanden op erven of in tuinen en fruitbomen en windschermen om boomgaarden;
- naaldbomen bedoeld als kerstbomen en niet ouder dan twintig jaar en kweekgoed;
- uit populieren of wilgen bestaande wegbeplantingen, beplantingen langs waterwegen en eenrijige beplantingen langs landbouwgronden;
- het dunnen van een houtopstand;
- uit populieren, wilgen, essen of elzen bestaande beplantingen die zijn bedoeld voor de productie van houtige biomassa en die:
 - ten minste eens per tien jaar worden geoogst;
 - bestaan uit minstens tienduizend stoven per hectare per beplantingseenheid bestaande uit een aaneengesloten beplanting die niet wordt doorsneden door onbeplante stroken breder dan twee meter;
 - zijn aangelegd na 1 januari 2013.

Volgens artikel 4.2 is het verboden een houtopstand geheel of gedeeltelijk te vellen zonder daar melding van te doen bij Gedeputeerde Staten. Dit geldt niet voor het periodiek vellen van vriend- of hakhout. Binnen drie jaar moet het gevelde deel weer zijn herplant.

Vrijstellingen gelden er wanneer het vellen gebeurt middels een goedgekeurde gedragscode of de werkzaamheden voortvloeien uit instandhoudingsdoelstellingen voor Natura 2000-gebieden of nodig zijn voor aanleg en het onderhoud van brandgangen op natuurterreinen.

Natuurnetwerk Nederland

Het Natuurnetwerk Nederland (NNN; voorheen Ecologische Hoofdstructuur (EHS)) bestaat uit planologisch beschermde gebieden die zijn aangewezen om ecologische verbindingen te realiseren tussen belangrijke natuurgebieden. Deze natuurgebieden en de verbindingen daartussen vormen samen een ecologisch netwerk. De wezenlijke kenmerken en waarden van het NNN mogen niet door een ingreep worden aangetast. Alle (mogelijke) effecten van een voorgenomen ingreep moeten daarop dan ook worden getoetst. De provincie waarbinnen het plangebied valt geeft invulling aan het NNN en is daartoe het bevoegd gezag. Voor meer informatie over het NNN en het toetsingskader zie <http://www.rijksoverheid.nl/onderwerpen/natuur-en-biodiversiteit/natuurnetwerk-nederland>.

Wet dieren

De Wet natuurbescherming kent geen verbod op het verwonden van dieren. Dit is namelijk al verboden in de Wet dieren. Volgens artikel 2.1 van de Wet dieren, eerste lid, is het namelijk verboden om:

- zonder redelijk doel of met overschrijding van hetgeen ter bereiking van zodanig doel toelaatbaar is, bij een dier pijn of letsel te veroorzaken dan wel de gezondheid of het welzijn van het dier te benadelen.

De Wet dieren kent een ontheffingsmogelijkheid, maar alleen als het belang van het welzijn van dieren zich er niet tegen verzet. Een ontheffing is niet nodig wanneer vaststaat dat het mogelijk verwonden van dieren een 'redelijk doel' dient, of 'noodzakelijk' is. In deze rapportage wordt niet getoetst aan de Wet dieren.

Bijlage 3. Jaarrond beschermdenesten

Het Ministerie van LNV (nu: EZ) heeft in augustus 2009 de lijst met vogelsoorten waarvan de nesten het hele jaar door beschermd zijn aangepast. Met ingang van 26 augustus 2009 geldt een jaarronde bescherming van nestplaatsen van de soorten van categorie 1-4. Voor de soorten van categorie 5 is een inventarisatie gewenst.

Nederlandse naam	Wetenschappelijke naam	Categorie
steenuil	<i>Athene noctua</i>	1
gierzwaluw	<i>Apus apus</i>	2
huismus	<i>Passer domesticus</i>	2
roek	<i>Corvus frugilegus</i>	2
grote gele kwikstaart	<i>Motacilla cinerea</i>	3
kerkuil	<i>Tyto alba</i>	3
oehoe	<i>Bubo bubo</i>	3
ooievaar	<i>Ciconia ciconia</i>	3
slechtvalk	<i>Falco peregrinus</i>	3
boomvalk	<i>Falco subbuteo</i>	4
buizerd	<i>Buteo buteo</i>	4
havik	<i>Accipiter gentilis</i>	4
ransuil	<i>Asio otus</i>	4
sperwer	<i>Accipiter nisus</i>	4
wespendief	<i>Pernis apivorus</i>	4
zwarte wouw	<i>Milvus migrans</i>	4
blauwe reiger	<i>Ardea cinerea</i>	5
boerenzwaluw	<i>Hirundo rustica</i>	5
bonte vliegenvanger	<i>Ficedula hypoleuca</i>	5
boomklever	<i>Sitta europaea</i>	5
boomkruiper	<i>Certhia brachydactyla</i>	5
bosuil	<i>Strix aluco</i>	5
brilduiker	<i>Bucephala clangula</i>	5
draaihals	<i>Jynx torquilla</i>	5
eidereend	<i>Somateria mollissima</i>	5
ekster	<i>Pica pica</i>	5
gekraagde roodstaart	<i>Phoenicurus phoenicurus</i>	5
glanskop	<i>Parus palustris</i>	5
grauwe vliegenvanger	<i>Muscicapa striata</i>	5
groene specht	<i>Picus viridis</i>	5
grote bonte specht	<i>Dendrocopos major</i>	5
hop	<i>Upupa epops</i>	5
huiszwaluw	<i>Delichon urbicum</i>	5
ijsvogel	<i>Alcedo atthis</i>	5
kleine bonte specht	<i>Dendrocopos minor</i>	5
kleine vliegenvanger	<i>Ficedula parva</i>	5
koolmees	<i>Parus major</i>	5
kortsnavelboomkruiper	<i>Certhia familiaris macrodactyla</i>	5
oeverzwaluw	<i>Riparia riparia</i>	5
pimpelmees	<i>Parus caeruleus</i>	5
raaf	<i>Corvus corax</i>	5
ruigpootuil	<i>Aegolius funereus</i>	5
spreeuw	<i>Sturnus vulgaris</i>	5
tapuit	<i>Oenanthe oenanthe</i>	5
torenvalk	<i>Falco tinnunculus</i>	5
zeearend	<i>Haliaeetus albicilla</i>	5
zwarte kraai	<i>Corvus corone</i>	5
zwarte mees	<i>Periparus ater</i>	5
zwarte roodstaart	<i>Phoenicurus ochruros</i>	5
zwarte specht	<i>Dryocopus martius</i>	5



Bijlage 4. Vrijstelling per provincie

	Wnb	Friesland	Groningen	Noord-Holland	Flevoland	Overijssel	Drenthe	Gelderland	Utrecht	Zuid-Holland	Zeeland	Noord-Brabant	Limburg
Zoogdieren													
Aardmuis	groen	groen	groen	groen	groen	groen	groen	groen	groen	groen	groen	groen	groen
Bosmuis (1)	groen	groen	groen	groen	groen	groen	groen	groen	groen	groen	groen	groen	groen
Bunzing	groen	groen	groen	oranje	groen	5	groen	oranje	groen	groen	groen	oranje	groen
Dwergmuis	groen	groen	groen	groen	groen	groen	groen	groen	groen	groen	groen	groen	groen
Dwergspitsmuis	groen	groen	groen	groen	groen	groen	groen	groen	groen	groen	groen	groen	groen
Eekhoorn	oranje	oranje	oranje	oranje	oranje	oranje	oranje	oranje	oranje	oranje	oranje	oranje	2
Egel	groen	groen	groen	groen	groen	5	groen	groen	groen	groen	groen	groen	groen
Gewone bosspitsmuis	groen	groen	groen	groen	groen	groen	groen	groen	groen	groen	groen	groen	groen
Haas	groen	groen	groen	groen	groen	groen	groen	groen	groen	groen	groen	groen	groen
Hermelijn	groen	groen	groen	oranje	groen	5	groen	oranje	groen	groen	oranje	oranje	groen
Huisspitsmuis (1)	groen	groen	groen	groen	groen	groen	groen	groen	groen	groen	groen	groen	groen
Konijn	groen	groen	groen	groen	groen	groen	groen	groen	groen	groen	groen	groen	groen
Molmuis	oranje	oranje	oranje	oranje	oranje	oranje	oranje	oranje	oranje	oranje	oranje	oranje	groen
Ondergrondse woelmuis	groen	oranje	groen	groen	groen	groen	groen	groen	groen	oranje	groen	groen	groen
Ree	groen	groen	groen	groen	groen	groen	groen	groen	groen	groen	groen	groen	groen
Rosse woelmuis	groen	groen	groen	groen	groen	groen	groen	groen	groen	groen	groen	groen	groen
Steenmarter	oranje	groen	oranje	oranje	oranje	oranje	oranje	oranje	oranje	oranje	oranje	oranje	3
Tweekleurige bosspitsmuis	groen	groen	groen	groen	groen	groen	groen	groen	groen	oranje	groen	groen	groen
Veldmuis (1)	groen	groen	groen	groen	groen	groen	groen	groen	groen	groen	groen	groen	groen
Vos	groen	groen	groen	groen	groen	groen	groen	groen	groen	groen	groen	groen	groen
Wezel	groen	groen	groen	oranje	groen	5	groen	oranje	groen	groen	oranje	oranje	groen
Wild zwijn	oranje	oranje	oranje	oranje	oranje	oranje	oranje	oranje	oranje	oranje	oranje	oranje	oranje
Woelrat	groen	groen	groen	groen	groen	groen	groen	groen	groen	groen	groen	groen	groen
Amfibieën													
Bastaardkikker	groen	groen	groen	groen	groen	groen	groen	groen	groen	groen	groen	groen	groen
Bruine kikker	groen	groen	groen	groen	groen	groen	groen	groen	groen	groen	groen	groen	groen
Gewone pad	groen	groen	groen	groen	groen	groen	groen	groen	groen	groen	groen	groen	groen
Kleine watersalamander	groen	groen	groen	groen	groen	groen	groen	groen	groen	groen	groen	groen	groen
Meerkikker	groen	groen	groen	groen	groen	groen	groen	groen	groen	groen	groen	groen	groen
Reptielen													
Hazelworm	groen	oranje	oranje	oranje	oranje	oranje	oranje	oranje	oranje	oranje	oranje	oranje	4
Levendbarende hagedis	groen	oranje	oranje	oranje	oranje	oranje	oranje	oranje	oranje	oranje	oranje	oranje	3

- groen = vrijgesteld
 - oranje = niet vrijgesteld
 - geel = vrijgesteld met voorwaarden
1. en alg vrijstelling in/op gebouwen (Wn art 3.10 3^{de} lid) vrijgesteld in de periode maart-april en juli t/m november
 2. november
 3. vrijgesteld in periode 15 augustus t/m februari
 4. vrijgesteld in periode juli t/m september
 5. met ingang van 4de kwartaal 2019

