



NATUURTOETS

TIMMERPLEIN

TE VLISSINGEN





Ecologie



Rapportage Natuurtoets

Timmerplein te Vlissingen

Opdrachtgever	Rothuizen Architecten Stedenbouwkundigen Ceresstraat 15E 4811 CA Breda
Rapportnummer	6990.002
Versienummer	D2
Status	Eindrapportage
Datum	25 juni 2019
Vestiging	Brabant Heinz Moormannstraat 1b 5831 AS Boxmeer 0485 - 581818 boxmeer@econsultancy.nl
Opsteller	S.H.W.M. Claessens, MSc
Paraaf	
Kwaliteitscontrole	ir. T. Leeuwis
Paraaf	



Kwaliteitszorg

Econsultancy is lid van het Netwerk Groene Bureaus (NGB). Het NGB is een vereniging van ecologische advies- en onderzoeksbureaus die werkt aan de kwaliteit van advisering gericht op natuur, landschap, water, milieu en ruimte en die de belangen behartigt van groene adviesbureaus. Het Netwerk hanteert een gedragscode die opdrachtgevers en andere belanghebbers een basis biedt om de leden aan te spreken op de kwaliteit van hun werk.

Betrouwbaarheid

Dit onderzoek is op zorgvuldige wijze uitgevoerd conform de toepasselijke en van kracht zijnde regelgeving ten aanzien van natuurwetgeving. Het onderzoek betreft een momentopname en geeft een inschatting van de geschiktheid van de onderzoekslocatie voor beschermde soorten en het al dan niet voorkomen van soorten. De gebruikte informatie omtrent verspreiding van soorten is deels afkomstig uit de NDFF en mag niet zonder toestemming worden verstrekt aan derden of op enige andere wijze openbaar gemaakt worden. Econsultancy accepteert op voorhand geen aansprakelijkheid ten aanzien van mogelijke beslissingen die de opdrachtgever naar aanleiding van het door Econsultancy uitgevoerde onderzoek neemt.

In het algemeen kan gesteld worden dat een quickscan geldig is voor een periode van 2 tot 3 jaar, tenzij in deze periode de ecologische omstandigheden wezenlijk zijn veranderd en/of de Wet natuurbescherming, dan wel inzichten hieromtrent zijn gewijzigd. Bij uitstel van de uitvoering van een project met meer dan 3 jaar verdient het de aanbeveling de resultaten van de quickscan opnieuw te toetsen.

INHOUDSOPGAVE

1	INLEIDING	1
2	GEBIEDSBESCHRIJVING	2
	2.1 Huidig gebruik onderzoekslocatie en omgeving	2
	2.2 Toekomstig gebruik van de onderzoekslocatie en voorgenomen ingrepen	3
3	ONDERZOEKSMETHODIEK	4
4	OVERZICHT VAN DE NATIONALE NATUURWETGEVING	5
	4.1 Zorgplicht	5
	4.2 Soortenbescherming	5
	4.3 Gebiedenbescherming	6
	4.4 Houtopstanden	7
5	AANGETROFFEN EN TE VERWACHTEN BESCHERMDE SOORTEN	8
	5.1 Vogels	8
	5.2 Vleermuizen	9
	5.3 Overige zoogdieren	9
	5.4 Reptielen, amfibieën en vissen	10
	5.5 Ongewervelden	10
	5.6 Vaatplanten	11
6	TOETSING AAN SOORTENBESCHERMING	12
	6.1 Algemene broedvogels	12
	6.2 Algemene grondgebonden zoogdieren en amfibieën	12
	6.3 Overige soort(groep)en	12
7	GEBIEDENBESCHERMING: NATUURNETWERK NEDERLAND	13
8	GEBIEDENBESCHERMING: NATURA 2000-GEBIEDEN	14
	8.1 Natura 2000	14
9	OVERZICHT VAN DE NATIONALE NATUURWETGEVING	2
10	STORINGSFACTOREN	3
11	VOORKOMEN HABITAT- EN VOGELRICHTLIJNSOORTEN OP ONDERZOEKSLOCATIE	10
	11.1 Habitatrichtlijnsoorten	10
	11.2 Vogelrichtlijnsoorten	10
	Conclusie	11
12	HOUTOPSTANDEN	12
13	SAMENVATTING EN CONCLUSIES	13

1 INLEIDING

Econsultancy heeft van Rothuizen Architecten Stedenbouwkundigen opdracht gekregen voor het uitvoeren van een Natuurtoets aan het Timmerplein te Vlissingen.

De Natuurtoets is uitgevoerd in het kader van een bestemmingsplanwijziging en heeft als doel in te schatten of er op de onderzoekslocatie planten- en diersoorten aanwezig of te verwachten zijn, die volgens de Wet natuurbescherming een beschermd status hebben en die mogelijk negatieve invloed kunnen ondervinden door de voorgenomen ingreep. Tevens is beoordeeld of de voorgenomen ingreep invloed kan hebben op Natura 2000-gebieden, houtopstanden die middels de Wet natuurbescherming zijn beschermd, of op gebieden die deel uitmaken van het Natuurnetwerk Nederland.

In aanvulling op de basis quickscan flora en fauna wordt een voortoets voor Natura 2000-gebieden uitgevoerd. Deze voortoets richt zich op de effecten van de woningbouw en bijbehorende ontsluitingsstructuur op de instandhoudingsdoelstellingen van de beschermde Natura 2000-gebieden.

Econsultancy is lid van de branchevereniging "Netwerk Groene Bureaus" en werkt volgens de door het Netwerk opgestelde gedragscode en protocollen. In dat kader verklaart Econsultancy ten behoeve van de onderzoekslocatie niet eerder betrokken te zijn geweest voor ecologische advisering of ecologisch onderzoek.

Voor zover bij de opdrachtgever bekend, is er niet eerder ecologisch onderzoek op de onderzoekslocatie uitgevoerd.

2 GEBIEDSBESCHRIJVING

2.1 Huidig gebruik onderzoekslocatie en omgeving

De onderzoekslocatie ($\pm 74.132 \text{ m}^2$) ligt aan het Timmerplein, circa 1,2 kilometer ten zuidoosten van de kern van Vlissingen. In figuur 1 is de topografische ligging van de onderzoekslocatie weer-gegeven.

Volgens de topografische kaart van Nederland, kaartblad 60 C (schaal 1:25.000), zijn de coördinaten van het midden van de onderzoekslocatie $X = 290.720$, $Y = 385.252$.



Figuur 1. Topografische ligging van de onderzoekslocatie.

De onderzoekslocatie betreft het Timmerplein te Vlissing. Tot de onderzoekslocatie hoort een braakliggend terrein, een parkeerplaats en een te behouden timmerfabriek met horeca gelegenheid.

Ten noorden van de onderzoekslocatie bevindt zich meer braakliggend terrein en ten zuiden bevindt zich het Maritieme gebied. Ten oosten bevindt zich de haven van Vlissingen met aansluiting op de zee en ten westen bevinden zich woningen.

In figuur 2 is een luchtfoto van de onderzoekslocatie en de directe omgeving weergegeven. De figuren 3 t/m 8 geven een impressie van de onderzoekslocatie, middels foto's die zijn genomen tijdens het veldbezoek.

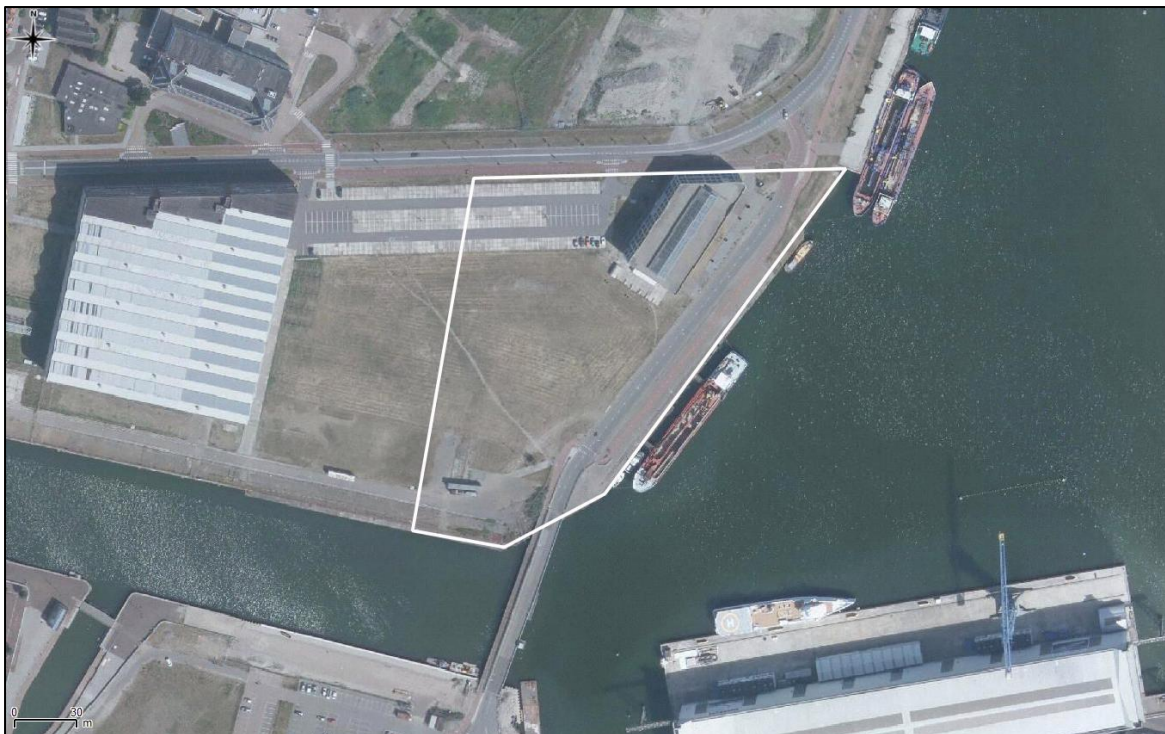

Figuur 2. Luchtfoto onderzoekslocatie en directe omgeving.



Figuur 3. Timmerfabriek ten noorden van de onderzoekslocatie.



Figuur 4. Kade ten zuiden van de onderzoekslocatie.



Figuur 5. Braakliggend terrein ten zuiden van de Timmerfabriek op de onderzoekslocatie.



Figuur 6. Bouw opslagplek aan de westzijde van de onderzoekslocatie.



Figuur 7. Westzijde Timmerfabriek.



Figuur 8. Kade ten oosten van de onderzoekslocatie.

2.2 Toekomstig gebruik van de onderzoekslocatie en voorgenomen ingrepen

De initiatiefnemer is voornemens een woningbouwprogramma met flexibel invulling te starten. Hierbij zal een toren met bijbehorende ontsluitingsstructuur worden gerealiseerd. De aanwezige timmerfabriek op de onderzoekslocatie blijft tijdens de voorgenomen plannen intact.

3 ONDERZOEKSMETHODIEK

Het onderzoek is uitgevoerd middels het verrichten van een veldbezoek en een bureauonderzoek. Op deze wijze is inzicht verkregen in de aanwezigheid van geschikt habitat en de daarbij te verwachten beschermde soorten, gesitueerd op of nabij de onderzoekslocatie.

Het veldbezoek is afgelegd op 22 juni 2018. Tijdens dit veldbezoek is de gehele onderzoekslocatie, alsmede de directe omgeving beoordeeld. Gedurende het veldbezoek is gelet op de mogelijke aanwezigheid van beschermde en bedreigde soorten op basis van het aanwezige habitat.

Verder is aan de hand van verspreidingsatlassen, andere standaardwerken en op basis van “expert judgement” nagegaan welke bijzondere planten- en diersoorten er voor kunnen komen op de onderzoekslocatie en zijn omtrent gebiedsbescherming gegevens van de provincie Zeeland geraadpleegd. Actuele verspreidingsgegevens van flora en fauna zijn uit de Nationale Databank Flora en Fauna (NDFF) opgevraagd.

De quickscan flora en fauna is een toets van de ecologische potenties van de onderzoekslocatie en betreft geen volwaardig soort(en) specifiek onderzoek. Er zijn in het onderhavige onderzoek geen inventarisaties uitgevoerd van soorten en soortgroepen. Een ecologische inventarisatie bestaat meerdere veldbezoeken gedurende de voor de soortgroep meest gunstige periode van het jaar.

De mogelijke storingsfactoren zijn gegenereerd door de “effectenindicator” van het Ministerie van Economische Zaken, aangevuld met “expert judgement”.

De mogelijke invloed van de voorgenomen woningbouw en bijbehorende ontsluitingsstructuur wordt besproken per mogelijke storingsfactor in zowel de aanlegfase en de gebruiksfase. Verder zal er dieper worden ingegaan op verstoring van de vogelrichtlijnsoorten en de habitatrichtlijnsoorten in zowel de aanlegfase als de gebruiksfase.

De voortoets is een globale toetsing om te beoordelen of potentieel effecten op kunnen treden. Het betreft geen volledige analyse van alle mogelijke effecten. Indien effecten niet op voorhand uitgesloten kunnen worden, zal een verstoring- en verslechteringstoets of een Passende Beoordeling benodigd zijn om te bepalen of de instandhoudingsdoelen van de Natura 2000 niet in het geding komen. De voortoets geeft aan op welke gebieden dergelijke toetsing benodigd is.

4 OVERZICHT VAN DE NATIONALE NATUURWETGEVING

Dit hoofdstuk geeft achtergrondinformatie over de natuurwetgeving waaraan de voorgenomen ingreep op de onderzoekslocatie wordt getoetst. Er wordt een globale toelichting gegeven ten aanzien van potentiële overtredingen van de Wet natuurbescherming bij de meest voorkomende soorten en soortgroepen. Dit hoofdstuk is niet toegespitst op de situatie op de onderzoekslocatie, maar geeft enkel een beschrijving van de vigerende wetgeving. De Wet natuurbescherming is gericht op:

- het beschermen en ontwikkelen van de natuur, mede vanwege de intrinsieke waarde en het behouden en herstellen van de biologische diversiteit;
- het doelmatig beheren, gebruiken en ontwikkelen van de natuur ter vervulling van maatschappelijke functies;
- het verzekeren van een samenhangend beleid gericht op het behoud en beheer van waardevolle landschappen, vanwege hun bijdrage aan de biologische diversiteit en hun cultuurhistorische betekenis, mede ter vervulling van maatschappelijke functies.

De bevoegdheid voor het verlenen van ontheffingen en vrijstellingen bij soortenbescherming ligt grotendeels bij de provincies. De provincie is bevoegd gezag voor de toetsing van handelingen met mogelijke gevolgen voor beschermde dier- en plantensoorten (de soortenbeschermingsbepalingen) én voor Natura 2000-gebieden (de gebiedenbeschermingsbepalingen). Alleen bij ruimtelijke ingrepen waarmee grote nationale belangen zijn gemoeid, blijft het Rijk bevoegd gezag.

4.1 Zorgplicht

Het eerste artikel in de Wet natuurbescherming heeft betrekking op de zorgplicht en heeft betrekking op het voorkomen of beperken van schade aan soorten en gebieden, voor zover deze niet middels overige verbodsbepalingen zijn gereguleerd. Het gaat daarbij in de praktijk vooral om minder streng beschermde soorten, waarbij het onnodig doden, verwonden of beschadigen dient te worden vermeden.

In bijlage 1 wordt dit artikel nader toegelicht.

4.2 Soortenbescherming

Bij een quickscan flora en fauna wordt in beeld gebracht of er (potentiële) vaste rust- of verblijfplaatsen aanwezig zijn van de soorten uit de verschillende beschermingsregimes. Vervolgens wordt beoordeeld of de voorgenomen ingreep versturend kan zijn en of nader onderzoek noodzakelijk wordt geacht.

De Wet natuurbescherming onderscheidt beschermingsregimes voor soorten op grond van internationale verdragen, aangevuld met soorten die vanuit een nationaal oogpunt beschermd worden. Hierdoor zijn er in de Wet natuurbescherming drie verschillende verbodsartikelen per categorie soorten;

- soorten van de Vogelrichtlijn (*artikel 3.1*);
- soorten van de Habitatrichtlijn en de verdragen van Bern en Bonn (*artikel 3.5*);
- andere soorten (*artikel 3.10*).

In bijlage 1 worden deze artikelen nader toegelicht.

4.3 Gebiedenbescherming

Indien een plangebied in of nabij een beschermd gebied is gelegen, dan dient te worden bepaald of er een (extern) effect valt te verwachten. Het gaat daarbij om Natura 2000-gebieden en gebieden behorend tot het Natuurnetwerk Nederland.

4.3.1 Natura 2000

Natura 2000 is de benaming voor een Europees netwerk van natuurgebieden waarin belangrijke flora en fauna voorkomen, gezien vanuit een Europees perspectief. Met Natura 2000 wil men deze flora en fauna duurzaam beschermen. De staatssecretaris van Economische Zaken heeft voor Nederland ruim 160 Natura 2000-gebieden aangewezen. Gezamenlijk hebben ze een oppervlakte van ruim 1,1 miljoen hectare. Ze maken deel uit van een samenhangend netwerk van natuurgebieden in de Europese Unie die zijn aangewezen op grond van de Vogelrichtlijn en Habitatrichtlijn. Het doel van Natura 2000 is het keren van de achteruitgang van de biodiversiteit.

Binnen een gebied kan spanning optreden tussen economie en ecologie. In een zogenaamd beheerplan leggen Rijk en provincies vast welke activiteiten, op welke wijze mogelijk zijn. Uitgangspunt is steeds het realiseren van ecologische doelen met respect voor en in een zorgvuldige balans met wat particulieren en ondernemers willen. Het opstellen gebeurt daarom in overleg met alle direct betrokkenen, zoals beheerders, gebruikers, omwonenden, gemeenten, natuurorganisaties en waterschappen. Samen geven ze invulling aan beleven, gebruiken en beschermen. Daar draait het om in de Nederlandse Natura 2000-gebieden (bron: Regiegroep Natura 2000).

Het is krachtens de Wet natuurbescherming verboden zonder vergunning van gedeputeerde staten projecten te realiseren of andere handelingen te verrichten die geleid tot de instandhoudingsdoelstellingen voor een Natura 2000-gebied de kwaliteit van de natuurlijke habitats of de habitats van soorten in dat gebied kunnen verslechteren of een significant verstoring effect kunnen hebben op de soorten waarvoor dat gebied is aangewezen (artikel 2.7, lid 2).

Handelingen die een negatieve invloed hebben op Natura 2000-gebieden, worden slechts onder strikte voorwaarden toegestaan. Een vergunning is vereist. Door middel van het Nederlandse vergunningsstelsel wordt een zorgvuldige afweging gewaarborgd. De vergunningen zullen beoordeeld en afgegeven worden door de desbetreffende provincie.

4.3.2 Natuurnetwerk Nederland

Het Natuurnetwerk Nederland is het Nederlands netwerk van bestaande en nieuw aan te leggen natuurgebieden. Het netwerk moet natuurgebieden beter verbinden met elkaar en met het omliggende agrarisch gebied.

Het Natuurnetwerk Nederland bestaat uit:

- bestaande natuurgebieden, waaronder de 20 Nationale Parken;
- gebieden waar nieuwe natuur aangelegd wordt;
- landbouwgebieden, beheerd volgens agrarisch natuurbeheer;
- ruim 6 miljoen hectare grote wateren: meren, rivieren, de Noordzee en de Waddenzee;
- alle Natura 2000-gebieden.

Conform artikel 1.12 van de Wet natuurbescherming dragen gedeputeerde staten in hun provincie zorg voor de totstandkoming en instandhouding van een samenhangend landelijk ecologisch netwerk, genaamd 'Natuurnetwerk Nederland'. Zij wijzen daartoe in hun provincie gebieden aan die tot dit netwerk behoren.

De planologische begrenzing en beschermingsregimes van het Natuurnetwerk Nederland loopt via het traject van de provinciale ruimtelijke structuurvisies en verordeningen.

4.4 Houtopstanden

De bescherming van houtopstanden conform hoofdstuk 4 van de Wet natuurbescherming heeft als doel om het aanwezige areaal bos in Nederland te behouden. Onder houtopstanden vallen alle zelfstandige eenheden van bomen, boomvormers of struiken van een oppervlakte van tien are of meer of rijbeplanting die meer dan twintig bomen omvat. In bijlage 1 (tabel V) wordt de regels nader toegelicht.

Wanneer houtopstanden geveld worden, niet vallende onder artikel 4.1 van de Wet natuurbescherming, geldt een meldingsplicht bij Gedeputeerde Staten van desbetreffende provincie (artikel 4.2 Wnb). Op basis van deze melding wordt door de provincie beoordeeld of de voorgenomen velling aanvaardbaar is in het kader van natuur- en landschapswaarden. Indien er geen bezwaar is om de houtopstanden te kappen, verplicht artikel 4.2 van de Wet natuurbescherming om binnen 3 jaar na het vellen of tenietgaan van de houtopstand op dezelfde grond houtopstanden opnieuw aan te planten. Er geldt een algehele vrijstelling van de herplantplicht voor houtopstanden die gekapt worden in het kader van natuurbeheer en natuurbehoud.

Indien bij de voorgenomen ontwikkeling herplantplicht geldt, maar niet voldaan kan worden aan de herplantplicht op de projectlocatie zelf, dan dient een ontheffing aangevraagd te worden met betrekking tot de herplantplicht bij de desbetreffende provincie. De provincie toetst vervolgens of voldaan wordt aan de bij de provinciale verordening gestelde regels voor herbeplanting op andere perceelsgronden. Deze regels hebben onder andere betrekking op de kwaliteit, oppervlakte en locatie van de andere grond en de natuurwaarde van de te vellen houtopstand. Tevens kan ontheffing verleend worden van herplantplicht ter plaatse, indien gewerkt wordt via een door het ministerie goedgekeurde gedragscode die gebruikt mag worden door een van de betrokken partijen voor een wijze van vellen en een wijze van herplanten.

5 AANGETROFFEN EN TE VERWACHTEN BESCHERMDE SOORTEN

Het voorkomen van planten- en diersoorten in een gebied wordt mede bepaald door de aanwezigheid van geschikt leefgebied. Een soort kan in zijn leefgebied gebruik maken van verschillende plekken om te verblijven. Al deze plekken (biotopen) kunnen een bepaalde functie voor de soort vervullen. In dit hoofdstuk wordt op basis van het aanwezige habitat / verblijfsmogelijkheden samen met verspreidingsgegevens beschreven welke beschermde soorten binnen de onderzoekslocatie kunnen voorkomen. Afhankelijk van de soort wordt ingegaan op de potentiële aanwezigheid van vaste rust- en verblijfplaatsen, foerageergebied en verbindingsroutes. Tevens wordt beoordeeld of de voorgenomen plannen een negatief effect kunnen hebben op de mogelijk aanwezige beschermde soorten. In hoofdstuk 6 wordt beschreven welke juridische implicaties dit voor het project heeft.

5.1 Vogels

5.1.1 Broedvogels (nesten jaarrond beschermd)

Er zijn broedvogels waarvan de nesten ook beschermd zijn op het moment dat ze niet voor de voortplanting in gebruik zijn. Binnen de bebouwde kom kunnen dit onder andere zijn: huismus, gierzwaluw, roek en slechtvalk. Van deze soorten kan de roek op voorhand worden uitgesloten. Deze soort broedt in kolonies in bomengroepen, wat op de onderzoekslocatie niet aanwezig is.

De huismus en de gierzwaluw zijn koloniebroeders die meestal onder dakpannen broeden. Hier maken zij hun nest tussen de dakpan en het dakbeschoot. De bebouwing op de onderzoekslocatie is gedekt met een plat dak. Hierbij is geen ruimte onder het dak waar een huismus en/of gierzwaluw gebruik van kan maken om te nestelen. Verder zijn geen openingen aanwezig waar de huismus en/of gierzwaluw gebruik van kan maken. Het is redelijkerwijs uit te sluiten dat op de onderzoekslocatie nestmogelijkheden voor de huismus en/of gierzwaluw aanwezig zijn.

De slechtvalk broedt voornamelijk op hoge stenige bebouwing. De bebouwing op de onderzoekslocatie is vrij laag voor een slechtvalk om zijn nest te maken. Daarnaast zijn geen geschikte plateaus aanwezig waar een slechtvalk zijn nest kan maken en is in de omgeving geen geschikt foerageergebied voor de slechtvalk aanwezig. Tijdens het veldbezoek zijn geen sporen van het gebruik van de onderzoekslocatie door een slechtvalk gevonden. Het is redelijkerwijs uit te sluiten dat de slechtvalk op de onderzoekslocatie voorkomt.

5.1.2 Overige broedvogels

De bebouwing/beplanting op de onderzoekslocatie kan onderdak bieden aan algemene broedvogelsoorten zoals houtduif, roodborst en winterkoning. De nesten van deze soorten zijn alleen beschermd op het moment dat ze als zodanig in gebruik zijn. Overtreding van verbodsbepalingen uit de Wet natuurbescherming zijn te voorkomen (zie hoofdstuk 6).

De broedvogels waarvan het nest in uitzonderlijke gevallen eveneens jaarrond is beschermd, zijn voornamelijk holenbroeders, zoals spechten en mezen, of makers van grote nesten, zoals ekster en zwarte kraai.

Het gaat hierbij om algemeen voorkomende soorten, die ook in de directe omgeving voldoende broedgelegenheid hebben. Er zijn derhalve geen bijzondere ecologische omstandigheden die rechtvaardigen dat de nesten van genoemde soorten op de onderzoekslocatie een jaarrond be-

.....

schermde status zouden moeten hebben. Het werken buiten het broedseizoen is voldoende om overtreding van de Wet natuurbescherming te voorkomen (zie hoofdstuk 6).

5.2 Vleermuizen

Volgens verspreidingsgegevens van de NDFF is de onderzoekslocatie gelegen in een deel van Nederland waar de volgende vleermuissoorten kunnen voorkomen: gewone dwergvleermuis, ruige dwergvleermuis, laatvlieger, gewone grootoorvleermuis, baardvleermuis en watervleermuis.

Verblijfplaatsen op de onderzoekslocatie

De bebouwing op de onderzoekslocatie is niet geschikt als verblijfplaats voor vleermuizen. Er zijn geen spouwmuren aanwezig die middels stootvoegen bereikbaar zijn voor vleermuizen. De ruimte langs de dakranden geeft geen toegang tot ruimtes onder dakpannen. Verder zijn er geen ruimtes achter betimmeringen en/of toegangen tot zolders waargenomen, waar vleermuizen gebruik van kunnen maken.

De aanwezige bomen op de onderzoekslocatie zijn onderzocht op holtes, spleten en/of loshangend schors, wat kan dienen als potentiële vaste rust- en verblijfplaats voor boombewonende vleermuizen. Dit is niet aangetroffen en daarmee zijn boombewonende vleermuizen uit te sluiten.

Verblijfplaatsen buiten de onderzoekslocatie

Het is door de onderlinge afstand tot de bebouwing in de omgeving niet aannemelijk dat er in de directe invloedssfeer van de onderzoekslocatie potentiële verblijfplaatsen aanwezig zijn die negatieve invloed kunnen ondervinden van de werkzaamheden.

Foerageerhabitat

De onderzoekslocatie zal, gelet op het aanwezige habitat, gebruikt kunnen worden door in de omgeving verblijvende vleermuizen als gewone dwergvleermuis, laatvlieger en mogelijk watervleermuis om te foerageren. De plannen zullen echter geen aantasting van belangrijk foerageerhabitat vormen. Door de voorgenomen ingreep zal het aanbod van foerageermogelijkheden niet in het geding komen, in de directe omgeving is meer geschikt foerageerhabitat voor vleermuizen aanwezig. Het betreft de haven ten oosten van de onderzoekslocatie alsook de boomopstand ten zuiden van de onderzoekslocatie.

Vliegroutes

Vleermuizen maken veelal gebruik van lijnvormige (donkere) landschapselementen als houtsin-gels, beken en lanen om zich te verplaatsen tussen verblijfplaatsen en foerageergebieden. Door-dat dergelijke lijnvormige elementen ontbreken op de onderzoekslocatie, worden er geen potentiële vliegroutes verstoord.

5.3 Overige zoogdieren

Alle zoogdieren in Nederland zijn beschermd. Voor sommige algemeen voorkomende soorten geldt een provinciale vrijstelling bij ruimtelijke ontwikkeling. Op deze wijze is er onderscheid te maken in streng beschermde en minder streng beschermde soorten. Volgens verspreidingsgegevens van de NDFF en Broekhuizen et. al. (2016) ligt de onderzoekslocatie buiten de verspreidingsgebieden van alle streng beschermde grondgebonden zoogdieren. Op de onderzoekslocatie kunnen alleen algemene grondgebonden zoogdieren voorkomen.

Licht beschermde soorten

De onderzoekslocatie vormt geschikt habitat voor een aantal soorten grondgebonden zoogdieren. Het gaat daarbij om algemene soorten als konijn, haas, mol, bruine rat, egel en diverse muizensoorten. Door de voorgenomen werkzaamheden bestaat de kans dat dergelijke soorten verstoord worden (zie hoofdstuk 6).

5.4 Reptielen, amfibieën en vissen

Reptielen

Volgens gegevens van de NDFF zijn er in de afgelopen 10 jaar in de directe omgeving van de onderzoekslocatie geen reptielen waargenomen. Daarnaast is ook geen geschikt habitat voor reptielen op de onderzoekslocatie aanwezig. Het voorkomen van reptielen op de onderzoekslocatie is uit te sluiten.

Amfibieën

Volgens gegevens van de NDFF zijn binnen enkele kilometers rondom de onderzoekslocatie in de afgelopen 5 jaar de volgende soorten waargenomen: kleine watersalamander, alpenwatersalamander gewone pad, rugstreeppad en bruine kikker.

Doordat het wateroppervlakten rondom de onderzoekslocatie omringd wordt door hoge muren, het water zoutwater betreft en overige poelen, sloten en plassen op de onderzoekslocatie ontbreken, zijn voortplantingsmogelijkheden voor amfibieën op de onderzoekslocatie uitgesloten. In de directe omgeving is alleen voortplantingswater voor algemene soorten als de bruine kikker en de gewone pad aanwezig. Het voorkomen van streng beschermde soorten als de alpenwatersalamander en de rugstreeppad is uit te sluiten.

De onderzoekslocatie vormt enigszins geschikt landhabitat voor algemene amfibieënsoorten als bruine kikker en gewone pad. Het kanaal kan echter geen onderkomen bieden aan desbetreffende soorten. Op de onderzoekslocatie kunnen deze soorten beschutting vinden tussen de begroeiing. Door de voorgenomen werkzaamheden kunnen negatieve gevolgen ontstaan voor algemene soorten (zie hoofdstuk 6).

Vissen

Vanwege het ontbreken van oppervlaktewater op de onderzoekslocatie kan deze soortgroep buiten beschouwing worden gelaten.

5.5 Ongewervelden

Libellen

Er zijn slechts enkele libellensoorten die binnen de Wet natuurbescherming een strenge bescherming genieten. Deze zijn voor wat betreft hun verspreiding gebonden aan specifieke habitateisen, die veelal alleen in natuurgebied zijn te vinden. Beschermde soorten zijn op de onderzoekslocatie niet te verwachten.

Dagvlinders

Beschermde dagvlinders stellen specifieke eisen aan het voortplantingshabitat met waard- en nectarplanten. Het is uitgesloten dat er binnen de onderzoekslocatie geschikt habitat aanwezig is voor een (deel)populatie van een beschermde vlindersoort.

Overige soorten

Overige beschermde soorten, zoals vliegend hert, Europese rivierkreeft en platte schijfhoorn, zijn op de onderzoekslocatie uit te sluiten. Er is geen geschikt habitat voor dergelijke beschermde soorten op de onderzoekslocatie aanwezig en er zijn geen waarnemingen bekend in de directe omgeving van de onderzoekslocatie.

5.6 Vaatplanten

Volgens verspreidingsgegevens van de NDFF komt binnen 700 meter van de onderzoekslocatie het streng beschermde glad biggenkruid voor. Aangezien de gemeente aangeeft dat het terrein door de gemeente constant geklepeld wordt en geklepeld blijft worden kan de aanwezigheid van deze soort worden uitgesloten. Overige beschermde vaatplanten zijn in de omgeving niet waargenomen.

6 TOETSING AAN SOORTENBESCHERMING

Als gevolg van de voorgenomen ingreep op de onderzoekslocatie kunnen er overtredingen van verbodsbepalingen uit soortbeschermingsparagrafen uit de Wet natuurbescherming optreden. In dit hoofdstuk wordt beschreven voor welke soorten er sprake is van dreigende overtreding van de Wet natuurbescherming en of met eenvoudige maatregelen overtreding is te voorkomen. Verder wordt beschreven voor welke soorten een vervolgtraject noodzakelijk is, bijvoorbeeld omdat toetsing van de ingreep aan de Wet natuurbescherming op basis van de huidige onderzoeksinspanning niet mogelijk is, en wat de eventuele consequenties zijn ten aanzien van ontheffingen.

6.1 Algemene broedvogels

Voor de algemene broedvogelsoorten die op de onderzoekslocatie zijn te verwachten geldt dat, indien het groen buiten het broedseizoen wordt verwijderd, er geen overtredingen plaats zullen vinden met betrekking tot deze soorten. Artikel 3.1 van de Wet natuurbescherming (Het is verboden nesten te beschadigen, te vernielen of weg te nemen) is van toepassing. De nesten mogen echter wel worden weggenomen wanneer deze op dat moment niet in gebruik zijn. In de Wet natuurbescherming wordt geen vaste periode gehanteerd voor het broedseizoen. Globaal kan voor het broedseizoen de periode maart tot half augustus worden aangehouden. Geldend is echter de aanwezigheid van een broedgeval op het moment van ingrijpen. Indien toch gewenst is tijdens het broedseizoen te werken, dient voorafgaand aan de start van de werkzaamheden een broedvogelcheck plaats te vinden. Als geen broedende vogels aanwezig zijn kunnen de werkzaamheden starten.

6.2 Algemene grondgebonden zoogdieren en amfibieën

Voor de te verwachten soorten geldt dat de werkzaamheden mogelijk verstorend kunnen werken. Als gevolg van graafwerkzaamheden kunnen dieren verwond of gedood worden en holen kunnen worden verwijderd. Dit houdt een overtreding van artikel 3.10 van de Wet natuurbescherming in. Voor de te verwachten soorten geldt, op grond van het provinciale soortenbeleid, bij ruimtelijke ontwikkelingen echter een vrijstelling, waardoor geen ontheffing hoeft te worden aangevraagd. Het is echter in het kader van de zorgplicht wel noodzakelijk om voldoende zorg te dragen voor de aanwezige individuen en al het redelijkerwijs mogelijke dient gedaan te worden om het doden van individuen te voorkomen.

Het doden of verwonden kan plaatsvinden indien schuil- of voortplantingslocaties worden beschadigd. Dit kan door het verwijderen van stenenstapels, takkenhopen, bladeren en andere materialen die door langdurige opslag of aanwezigheid schuilplaatsen bieden. Het verwijderen van de materialen dient daarom buiten de gevoelige periode van voortplanting of winterrust plaats te vinden. Aanwezige dieren moeten de gelegenheid krijgen om veilig weg te komen.

6.3 Overige soort(groep)en

Overtredingen van de Wet natuurbescherming ten aanzien van beschermde soorten behorend tot de overige soortgroepen zijn wegens het ontbreken van geschikt habitat/verblijfsmogelijkheden, op basis van verspreidingsgegevens, de aanwezigheid van voldoende alternatieven en/of gezien de aard van de ingreep in dit geval niet aan de orde.

7 GEBIEDENBESCHERMING: NATUURNETWERK NEDERLAND

Door het voorgenomen plan kan er sprake zijn van negatieve gevolgen op het Natuurnetwerk Nederland. In dit hoofdstuk wordt beschreven voor welke gebieden er mogelijk sprake is van negatieve effecten als gevolg van de voorgenomen ingrepen op de onderzoekslocatie. Verder wordt beschreven of een vervolgetraject noodzakelijk is en wat de eventuele consequenties zijn ten aanzien van vergunningen.

De onderzoekslocatie maakt geen deel uit van het Natuurnetwerk. De onderzoekslocatie ligt niet in de nabijheid van een gebied, behorend tot het Natuurnetwerk Nederland. Het meest nabijgelegen gebied bevindt zich circa 3 kilometer ten oosten van de onderzoekslocatie. Het betreft Natuurnetwerk Zeeland met beheertype N12.02 Kruiden- en faunarijck grasland en N14.03 Haagbeuken- en essenbos. In figuur 10 is de ligging van de onderzoekslocatie ten opzichte van het Natuurnetwerk Nederland weergegeven.

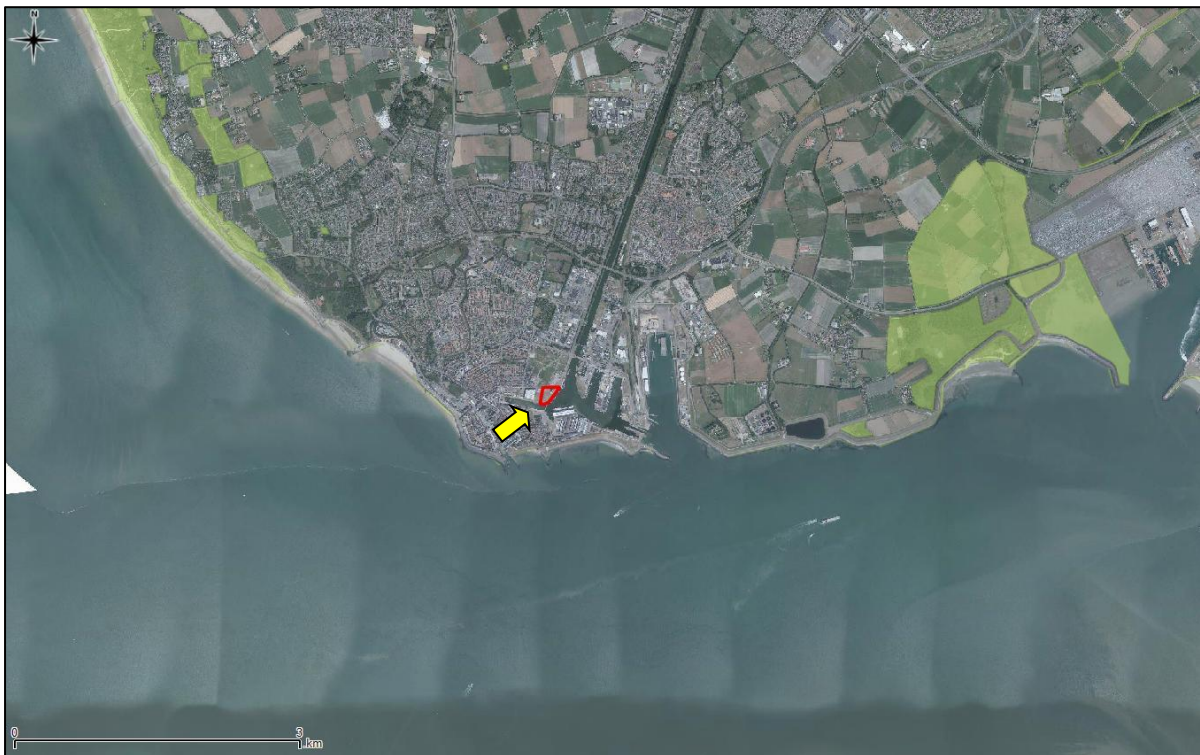

Figuur 9. Ligging onderzoekslocatie ten opzichte van het Natuurnetwerk Nederland.

De onderzoekslocatie is op ruim 3 kilometer afstand van een onderdeel van het Natuurnetwerk Nederland gelegen. Door de voorgenomen plannen op de onderzoeklocatie in combinatie met de afstand, zullen de wezenlijke kenmerken en waarden van het Natuurnetwerk Nederland derhalve niet worden aangetast. Vervolgonderzoek in het kader van het Natuurnetwerk Nederland wordt niet noodzakelijk geacht.

8 GEBIEDENBESCHERMING: NATURA 2000-GEBIEDEN

Door het voorgenomen plan kan er sprake zijn van negatieve gevolgen op Natura 2000-gebieden. In dit hoofdstuk wordt beschreven voor welke gebieden er mogelijk sprake is van negatieve effecten als gevolg van de voorgenomen ingrepen op de onderzoekslocatie. Verder wordt beschreven of een vervoltraject noodzakelijk is en wat de eventuele consequenties zijn ten aanzien van vergunningen.

8.1 Natura 2000

De onderzoekslocatie is niet gelegen binnen de grenzen van een gebied dat aangewezen is als Natura 2000. Wel is het in de directe nabijheid van een Natura 2000-gebied gelegen. Het dichtstbijzijnde onderdeel van de Natura 2000 is het Vogelrichtlijngebied (VRG) alsook het Habitatrictlijngebied (HRG) de “Westerschelde & Saeftinghe” en is op circa 530 meter afstand ten zuiden van de onderzoekslocatie (zie figuur 9). In figuur 10 is de ligging van de Natura 2000 ten opzichte van de onderzoekslocatie te zien.

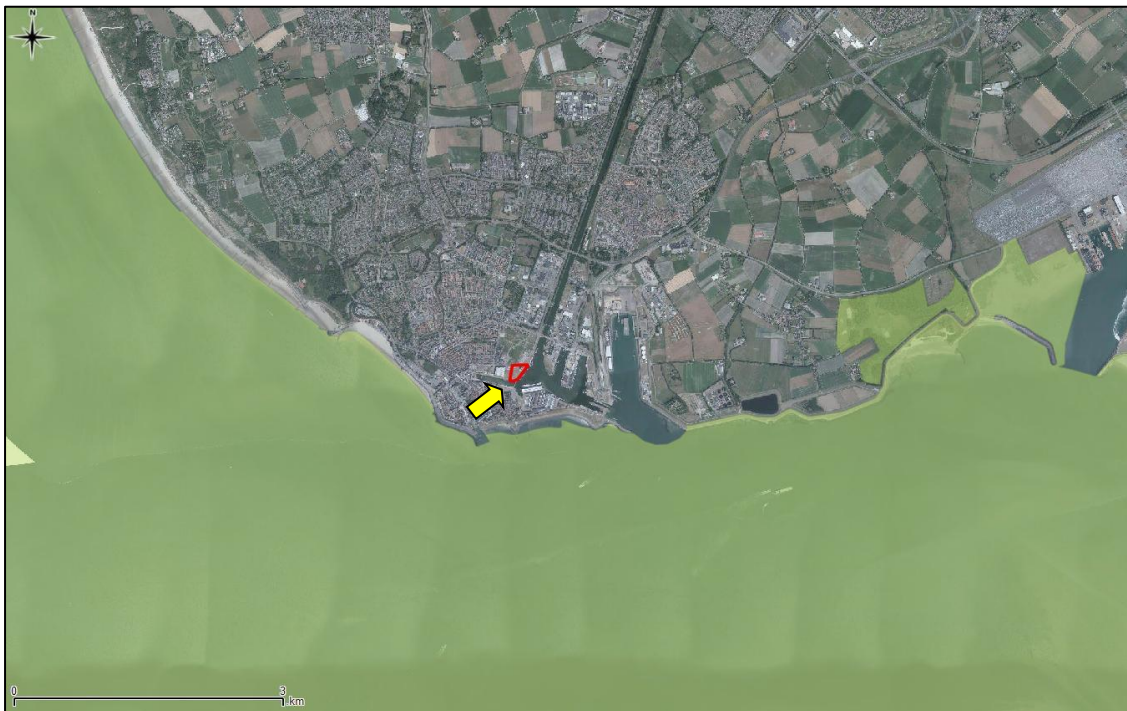

Figuur 10. Ligging onderzoekslocatie ten opzichte van Natura 2000.

Verder zijn verschillende Natura 2000-gebieden op grotere afstand gelegen. Dit betreft aan de “Vlakte van de Raan” (HRG) op circa 12,9 kilometer ten westen van de onderzoekslocatie, “Manteling van Walcheren” (HRG) op circa 14,4 kilometer ten noorden van de onderzoekslocatie en het “Grote Gat” (HRG) op circa 14,3 kilometer ten zuiden van de onderzoekslocatie. Vanwege de grote afstand tot de onderzoekslocatie is het redelijkerwijs uit te sluiten dat habitattypes en/of habitatrictlijnsoorten verstoord zullen worden door de voorgenomen ingreep. Derhalve zullen deze verder gelegen gebieden niet meegenomen worden in de analyse. Daarnaast is echter nog het “Veerse Meer” (VRG) op circa 14,3 kilometer ten noordoosten van de onderzoekslocatie van de onderzoekslocatie gelegen. Vogels kunnen een veel grotere foerageerafstand hebben, waardoor het niet op voorhand is uit te sluiten dat vogelrichtlijnsoorten met een nest in dit gebied voor kunnen komen op de onderzoekslocatie. Deze soorten zullen ook in de analyse meegenomen worden.

De onderzoekslocatie ligt binnen de invloedssfeer van het Natura-2000 gebied Westerschelde & Saeftinghe. Indien er een effect te verwachten valt dan zal dit een extern effect zijn. Vastgesteld zal moeten worden of er op grond van objectieve gegevens kan worden uitgesloten dat het plan, afzonderlijk of in combinatie met andere plannen, significante gevolgen kan hebben voor het Natura 2000-gebied Westerschelde & Saeftinghe. Significante gevolgen bij Natura 2000-gebieden zijn gevolgen die in strijd zijn met de instandhoudingsdoelen van het gebied.

Voor een dergelijk onderzoek kan in eerste instantie worden volstaan met een zogenaamde "oriënterende fase". Uit het onderzoek zal moeten blijken welke van de onderstaande situaties aan de orde zijn:

1. Er is zeker geen negatief effect. Dit betekent dat er geen vergunning op grond van de Wet natuurbescherming, onderdeel beschermde gebieden nodig is.
2. Er is wel een mogelijk negatief effect, maar dit is zeker geen significant negatief effect. Dit betekent dat vergunningverlening aan de orde is. Omdat het effect zeker niet significant is, volstaat daarvoor de zogenoemde verslechterings- en verstoringstoets.
3. Er is een kans op een significant negatief effect. Dit betekent dat vergunningverlening aan de orde is. Omdat er een kans op een significant negatief effect bestaat, is een passende beoordeling vereist.

8.1.1 Algemene doelstellingen

Voor ieder Natura 2000-gebied geldt dat deze een specifiek internationaal belang heeft voor bepaalde soorten en/of habitattypen. Op grond van de staat van instandhouding en het relatief belang van soorten en habitattypen zijn de belangrijkste verbeteropgaven en doelen op landelijk niveau vastgesteld. Deze landelijke doelen vormen de kaders voor de formulering van instandhoudingdoelen op gebiedsniveau. Algemene doelen zijn behoud en indien van toepassing herstel van:

- de bijdrage van het Natura 2000-gebied aan de ecologische samenhang van Natura 2000 zowel binnen Nederland als binnen de Europese Unie;
- de bijdrage van het Natura 2000-gebied aan de biologische diversiteit en aan de gunstige staat van instandhouding van natuurlijke habitats en soorten binnen de Europese Unie, die zijn opgenomen in bijlage I of bijlage II van de Habitatrichtlijn. Dit behelst de benodigde bijdrage van het gebied aan het streven naar een op landelijke niveau gunstige staat van instandhouding voor de habitattypen en de soorten waarvoor het gebied is aangewezen;
- de natuurlijke kenmerken van het Natura 2000-gebied, inclusief de samenhang van de structuur en functies van de habitattypen en van de soorten waarvoor het gebied is aangewezen;
- de op het gebied van toepassing zijnde ecologische vereisten van de habitattypen en soorten waarvoor het gebied is aangewezen.

8.1.2 Beschermde habitattypes

De meest nabij gelegen onderdelen van de Natura 2000 zijn het Vogelrichtlijngebied alsook Habitatrictlijngebied “Westerschelde & Saeftinghe”. De instandhoudingsdoelen van de beschermde habitattypes, de habitatrictlijnsoorten en de vogelrichtlijnsoorten mogen door de voorgenomen realisatie van de woningbouw niet in het geding komen. Onderstaand wordt beschreven wat deze instandhoudingsdoelen zijn voor de verschillende onderdelen.

Het habitatrictlijngebied “Westerschelde & Saeftinghe” bevat in totaal 13 beschermde habitattypes. In tabel I wordt aangegeven welke habitattypes dit zijn en wordt de landelijke staat van instandhouding, doelstelling oppervlakte en doelstelling kwaliteit per type weergegeven. De dikgedrukte habitattypes komen voor nabij de onderzoekslocatie.

Tabel I: De verschillende habitattypes binnen Natura 2000-gebied “Westerschelde & Saeftinghe” met de doelstellingen per habitat ('=' = behoud, '>' = uitbreiding, '-' = matig gunstig, '--' = zeer ongunstig en '+' = gunstig).

Habitattypen	Doelstelling kwaliteit		
	Landelijke staat van instandhouding	Doelstelling oppervlakte	Doelstelling kwaliteit
H1110B - Permanent overstroomde zandbanken (Noordzee-kustzone)	-	=	=
H1130 - Estuaria	--	>	>
H1140B - Slik- en zandplaten (Noordzee-kustzone)	+	=	=
H1310A - Zilte pionierbegroeiingen (zeekraal)	-	>	=
H1310B - Zilte pionierbegroeiingen (zeevetmuur)	+	=	=
H1320 - Slijkgrasvelden	--	=	=
H1330A - Schorren en zilte graslanden (buitendijks)	-	>	>
H1330B - Schorren en zilte graslanden (binnendijks)	-	=	=
H2110 - Embryonale duinen	+	=	=
H2120 - Witte duinen	-	=	=
H2130A - *Grijze duinen (kalkrijk)	--	=	=
H2160 - Duindoornstruwelen	+	=	=
H2190B - Vochtige duinvalleien (kalkrijk)	-	=	=

8.1.3 Habitatrictlijnsoorten

Het habitatrictlijngebied “Westerschelde & Saeftinghe” bevat in totaal 8 habitatrictlijnsoorten van het Natura 2000-gebied. In tabel II wordt aangegeven welke soorten dit zijn en wordt de landelijke staat van instandhouding, doelstelling omvang leefgebied, doelstelling kwaliteit leefgebied en de doelstelling populatie van het leefgebied per soort weergegeven.

Tabel II: De verschillende habitatrictlijnsoorten binnen Natura 2000-gebied “Westerschelde & Saeftinge” met de doelstellingen per soort (‘=’ = behoud, ‘>’ = uitbreiding/verbetering, ‘-’ = matig gunstig en ‘--’ = zeer ongunstig).

Habitatsoorten	Doelstelling populatie			
	Doelstelling kwaliteit leefgebied			
	Doelstelling omvang leefgebied			
	Landelijke staat van instandhouding			
H1014 - Nauwe korfslak	-	=	=	=
H1095 - Zeeprik	-	=	=	>
H1099 - Rivierprik	-	=	=	>
H1103 - Fint	--	=	=	>
H1351 - Bruinvis	-	=	=	=
H1364 - Grijze zeehond	-	=	=	=
H1365 - Gewone zeehond	-	=	>	>
H1903 - Groenknolorchis	--	=	=	=

8.1.4 Vogelrichtlijnsoorten

Het vogelrichtlijngebied “Westerschelde & Verdrongen Land van Saeftinge” bevat in totaal 9 vogelrichtlijnsoorten. In tabel III wordt aangegeven welke soorten dit zijn en wordt de landelijke staat van instandhouding, doelstelling omvang leefgebied, doelstelling kwaliteit leefgebied en de omvang populatie van het leefgebied en de doelstelling voor het aantal broedparen in het gebied per soort weergegeven.

Tabel III: De verschillende vogelrichtlijnsoorten binnen Natura 2000-gebied “Westerschelde & Verdrongen Land van Saeftinge” met de leefgebiedsdoelstellingen en broedparendoelstellingen per soort (‘=’ = behoud, ‘>’ = uitbreiding/verbetering, ‘-’ = matig gunstig en ‘--’ = zeer ongunstig).

Broedvogelsoorten	Omvang populatie (indicatief t.b.v. draagkracht leefgebied)			
	Doelstelling kwaliteit leefgebied			
	Doelstelling omvang leefgebied			
	Landelijke staat van instandhouding			
A081 - Bruine Kiekendief	+	=	=	20
A132 - Kluut	-	=	=	2000*
A137 - Bontbekplevier	-	=	=	100*
A138 - Strandplevier	--	=	=	220*
A176 - Zwartkopmeeuw	+	=	=	400*
A191 - Grote stern	--	=	=	6200*

A193 - Visdief	-	=	=	6500*
A195 - Dwergstern	--	=	=	300*
A272 - Blauwborst	+	=	=	450

Het vogelrichtlijngebied “Westerschelde & Verdrongen Land van Saeftinge” bevat in totaal 31 Niet-broedvogelsoorten. In tabel VI wordt aangegeven welke soorten dit zijn en wordt de landelijke staat van instandhouding, doelstelling omvang leefgebied, doelstelling kwaliteit leefgebied en de omvang populatie van het leefgebied en de doelstelling voor het aantal broedparen in het gebied per soort weergegeven.

Tabel IV: De verschillende vogelrichtlijnsoorten binnen Natura 2000-gebied “Westerschelde & Verdrongen Land van Saeftinge” met de leefgebiedsdoelstellingen en broedparendoelstellingen per soort ('=' = behoud, '>' = uitbreiding/verbetering, '- ' = matig gunstig en '--' = zeer ongunstig.

Omvang populatie (indicatief t.b.v. draagkracht leefgebied)

Instandhoudingsdoelstelling: Slaap- en rustplaats (s) / foerageergebied (f)

Doelstelling kwaliteit leefgebied

Doelstelling omvang leefgebied

Landelijke staat van instandhouding

Niet-broedvogelsoorten				
A005 - Fuut	-	=	=	100
A026 - Kleine Zilverreiger	+	=	=	40
A034 - Lepelaar	+	=	=	30
A041 - Kolgans	+	=	=	380
A043 - Grauwe Gans	+	=	=	16600
A048 - Bergeend	+	=	=	4500
A050 - Smient	+	=	=	16600
A051 - Krakeend	+	=	=	40
A052 - Wintertaling	-	=	=	1100
A053 - Wilde eend	+	=	=	11700
A054 - Pijlstaart	-	=	=	1400
A056 - Slobeend	+	=	=	70
A069 - Middelste Zaagbek	+	=	=	30
A075 - Zearend	+	=	=	2
A103 - Slechtvalk	+	=	=	8
A130 - Scholekster	--	=	=	7500
A132 - Kluut	-	=	=	540

A137 - Bontbekplevier	+	=	=	430
A138 - Strandplevier	--	=	=	80
A140 - Goudplevier	--	=	=	1600
A141 - Zilverplevier	+	=	=	1500
A142 - Kievit	-	=	=	4100
A143 - Kanoet	-	=	=	600
A144 - Drieteenstrandloper	-	=	=	1000
A149 - Bonte strandloper	+	=	=	15100
A157 - Rosse grutto	+	=	=	1200
A160 - Wulp	+	=	=	2500
A161 - Zwarte ruiter	+	=	=	270
A162 - Tureluur	-	=	=	1100
A164 - Groenpootruiter	+	=	=	90
A169 - Steenloper	--	=	=	230

Het vogelrichtlijngebied "Veerse Meer" bevat in totaal 19 vogelrichtlijnsoorten. Door de grote afstand tot de onderzoekslocatie zal minder diep ingegaan worden op de instandhoudingsdoelen. Wel worden onderstaand de vogelrichtlijnsoorten opgenoemd (B = broedvogel, NB = niet-broedvogel).

- Aalscholver (B + NB)
- Lepelaar (B + NB)
- Kleine Mantelmeeuw (B)
- Dodaars (NB)
- Fuut (NB)
- Kleine Zwaan (NB)
- Kleine Zilverreiger (NB)
- Kogans (NB)
- Brandgans (NB)
- Rotgans (NB)
- Smients (NB)
- Krakeend (NB)
- Slobeend (NB)
- Pijlstaart (NB)
- Wilde eend (NB)
- Kuifeend (NB)
- Brilduiker (NB)
- Middelste Zaagbek (NB)
- Meerkoet (NB)
- Kluit (NB)
- Goudplevier (NB)

9 OVERZICHT VAN DE NATIONALE NATUURWETGEVING

Dit hoofdstuk geeft achtergrondinformatie over de natuurwetgeving waaraan de voorgenomen ingreep op de onderzoekslocatie wordt getoetst op het gebied van de Wet natuurbescherming, onderdeel gebiedsbescherming.

Indien een plangebied in of nabij een beschermd gebied is gelegen, dan dient te worden bepaald of er een (extern) effect valt te verwachten. Het gaat daarbij om Natura 2000-gebieden.

Natura 2000 is de benaming voor een Europees netwerk van natuurgebieden waarin belangrijke flora en fauna voorkomen, gezien vanuit een Europees perspectief. Met Natura 2000 wil men deze flora en fauna duurzaam beschermen. De staatssecretaris van Economische Zaken heeft voor Nederland ruim 160 Natura 2000-gebieden aangewezen. Gezamenlijk hebben ze een oppervlak van ruim 1,1 miljoen hectare. Ze maken deel uit van een samenhangend netwerk van natuurgebieden in de Europese Unie die zijn aangewezen op grond van de Vogelrichtlijn en Habitatrichtlijn. Het doel van Natura 2000 is het keren van de achteruitgang van de biodiversiteit.

Binnen een gebied kan spanning optreden tussen economie en ecologie. In een zogenaamd beheerplan leggen Rijk en provincies vast welke activiteiten, op welke wijze mogelijk zijn. Uitgangspunt is steeds het realiseren van ecologische doelen met respect voor en in een zorgvuldige balans met wat particulieren en ondernemers willen. Het opstellen gebeurt daarom in overleg met alle direct betrokkenen, zoals beheerders, gebruikers, omwonenden, gemeenten, natuurorganisaties en waterschappen. Samen geven ze invulling aan beleven, gebruiken en beschermen. Daar draait het om in de Nederlandse Natura 2000-gebieden (bron: Regiegroep Natura 2000).

Het is krachtens de Wet natuurbescherming verboden zonder vergunning van gedeputeerde staten projecten te realiseren of andere handelingen te verrichten die gelet op de instandhoudingsdoelstellingen voor een Natura 2000-gebied de kwaliteit van de natuurlijke habitats of de habitats van soorten in dat gebied kunnen verslechteren of een significant verstorend effect kunnen hebben op de soorten waarvoor dat gebied is aangewezen (artikel 2.7, lid 2).

Handelingen die een negatieve invloed hebben op Natura 2000-gebieden, worden slechts onder strikte voorwaarden toegestaan. Een vergunning is vereist. Door middel van het Nederlandse vergunningstelsel wordt een zorgvuldige afweging gewaarborgd. De vergunningen zullen beoordeeld en afgegeven worden door de desbetreffende provincie.

10 STORINGSFACTOREN

De toetsing van de mogelijke effecten is uitgevoerd aan de hand van de effectenindicator van het Ministerie van Economische Zaken. In de effectenindicator zijn de meest voorkomende storende factoren met betrekking tot het Natura 2000-gebied in het kader van diverse werkzaamheden beschreven. In tabel IV staan vetgedrukt de storende factoren weergegeven die bij de toetsing worden beoordeeld. De niet vetgedrukte factoren kunnen op voorhand worden uitgesloten.

Getoetst is aan de gebruiksfase, te weten: woningbouw, zie figuur 11. Deze beschrijving dekt slechts deels de lading van het daadwerkelijke gebruik van de onderzoekslocatie. De nieuwe bebouwing zal echter bezocht en gebruikt worden door een gemiddeld aantal personen. Derhalve beschrijft 'woningbouw' het beste het gebruik van de onderzoekslocatie betreffende versturende factoren.

Tabel IV. Samenvatting storende factoren conform effectenindicator en expert opinion.*

1. Oppervlakteverlies	11. Verandering overstromingsfrequentie
2. Versnippering	12. Verandering dynamiek substraat
3. Verzuring	13. Verstoring door geluid
4. Vermesting	14. Verstoring door licht
5. Verzoeting	15. Verstoring door trilling
6. Verzilting	16. Optische verstoring
7. Verontreiniging	17. Verstoring door mechanische effecten
8. Verdroging	18. Verandering in populatiedynamiek
9. Vernatting	19. Bewuste verandering soortensamenstelling
10. Verandering stroomsnelheid	

* De vetgedrukte factoren worden bij de toetsing betrokken, de overige factoren zijn op voorhand niet aan de orde.

Hoewel de factor verzuring en vermisting niet uit de effectenindicator naar voren komt, zijn deze factoren op basis van 'expert judgement' wel meegenomen. Als gevolg van de aanlegfase en gebruiksfase is mogelijk sprake van stikstofemmissie (inzet materiaal en verkeersaantrekkende werking).

Per factor is beschreven of deze als gevolg van de voorgenomen ingreep in zijn algemeenheid kan plaatsvinden. Vervolgens wordt beschreven of het optreden van de versturende factor tot negatieve effecten kan leiden. Niet iedere soort of habitat is even gevoelig voor de mogelijk optredende storende factoren. Uiteindelijk blijkt uit een analyse welke van onderstaande situaties aan de orde is:

1. Er is zeker geen negatief effect. Dit betekent dat er geen vergunning op grond van de Natuurbeschermingswet 1998 nodig is.
2. Er is wel een mogelijk negatief effect, maar dit is zeker geen significant negatief effect. Dit betekent dat vergunningverlening aan de orde is. Omdat het effect zeker niet significant is, volstaat daarvoor de zogenoemde verslechterings- en verstoringstoets.
3. Er is een kans op een significant negatief effect. Dit betekent dat vergunningverlening aan de orde is. Omdat er een kans op een significant negatief effect bestaat, is een passende beoordeling vereist.

Indien een verslechterings- en verstoringstoets aan de orde is wordt dit direct in dezelfde paragraaf getoetst aan de betreffende soorten en/of het betreffende habitat.

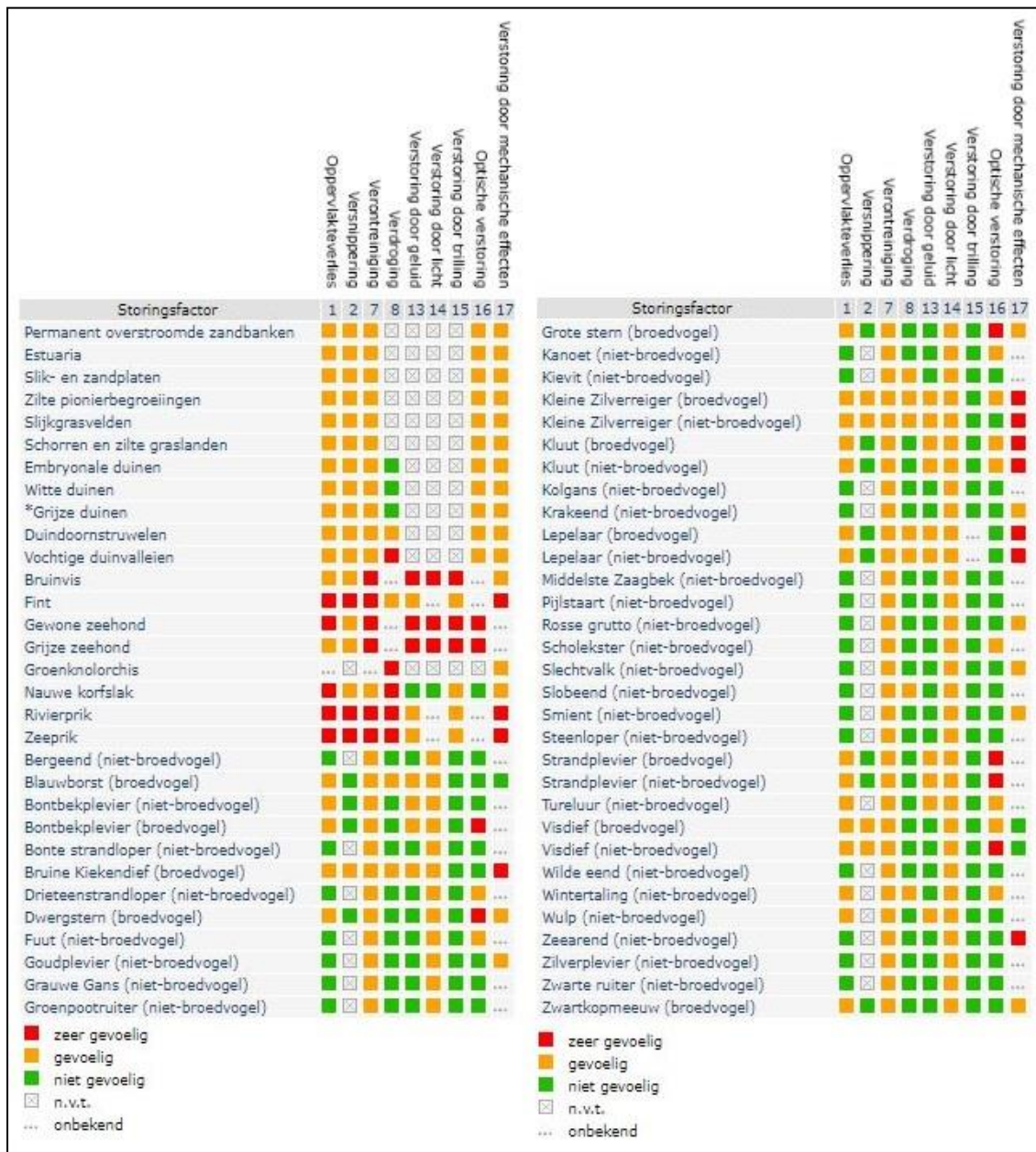

Figuur 11. Gevoeligheid van beschermde habitats en soorten in het Natura 2000- Westerschelde & Saeftinghe (Bron: Ministerie van EZ).

Oppervlakteverlies

Afname beschikbaar oppervlak leefgebied soorten en/of habitattypen.

Interactie andere factoren: Verlies van oppervlakte leidt tot verkleining en in sommige gevallen ook tot versnippering van het leefgebied (zie aldaar). Een kleiner gebied heeft bovendien meer te leiden van randinvloeden: vaak is de kwaliteit van het leefmilieu aan de rand minder goed dan in het centrum van het gebied.

Werking: Door afname van het beschikbare oppervlak neemt ook het aantal individuen van een soort af. Om duurzaam te kunnen voortbestaan moet elke soort uit een minimum aantal individuen bestaan; bij diersoorten wordt meestal van een minimum aantal paartjes (reproductieve eenheden) gesproken. Wanneer een populatie te klein wordt neemt de kans op uitsterven toe, zeker als deze populatie geen onderdeel uitmaakt van een samenhangend netwerk van leefgebieden. Bij een populatie die uit te weinig individuen bestaat, neemt ook de kans op inteelt toe en dus de genetische variatie af. Hierdoor wordt een populatie kwetsbaar voor veranderingen ten gevolge van bijvoorbeeld predatie, extreme seizoensinvloeden of ziekten. Ook habitattypen kennen een

ondergrens voor een duurzame oppervlakte.

Conclusie:

De realisatie van het woningbouwprogramma met flexibel invulling en de toren met bijbehorende ontsluitingsstructuur vindt volledig buiten het Habitatrichtlijngebied alsook het Vogelrichtlijngebied van de Natura 2000 plaats. Zowel in de aanlegfase als de gebruiksfase vindt geen oppervlakteverlies plaats. De instandhoudingsdoelen van de Natura 2000 komen op het gebied van oppervlakteverlies niet in het geding.

Versnippering

Van versnippering is sprake bij het uiteenvallen van het leefgebied van soorten.

Interactie andere factoren: Treedt op ten gevolge van verlies leefgebied of verandering in abiotische condities van het leefgebied. Kan leiden tot verandering in populatiedynamiek.

Werking: Als het leefgebied niet meer voldoende groot is voor een populatie, of individuen van één populatie kunnen de verschillende leefgebieden niet meer bereiken, neemt de duurzaamheid van de populatie af. Een gevolg kan zijn een verandering op in de soortensamenstelling en het ecosysteem. Soorten zijn in verschillende mate gevoelig voor de versnippering van hun leefgebied. Het meest gevoelig zijn soorten met een gering verspreidingsvermogen, soorten die zich over de grond bewegen en soorten met een grote oppervlaktebehoefte. Versnippering door barrières zoals wegen en spoorlijnen leidt mogelijk ook tot sterfte van individuen en kan zo effect hebben op de populatiesamenstelling. Bij versnippering moet men altijd goed rekening houden met het schaalniveau van het populatienetwerk.

Conclusie:

De realisatie van het woningbouwprogramma met flexibel invulling en de toren met bijbehorende ontsluitingsstructuur vindt volledig buiten zowel het Habitatrichtlijngebied als het Vogelrichtlijngebied van de Natura 2000 plaats. Derhalve wordt de Natura 2000 niet in kleinere gebieden opgedeeld. Tevens wordt er geen verbindingzone tussen twee Natura 2000 gebieden verbroken. Zowel in de aanlegfase als de gebruiksfase vindt geen versnippering plaats. De instandhoudingsdoelen van de Natura 2000 komen op het gebied van versnippering niet in het geding.

Verstoring door geluid

Verstoring door onnatuurlijke geluidsbronnen; permanent zoals geluid wegverkeer dan wel tijdelijk zoals geluidsbelasting bij evenementen. Geluid is een hoorbare trilling, gekenmerkt door geluidsdruk en frequentie.

Interactie andere factoren: Treedt vaak samen met visuele verstoring op door bijvoorbeeld vlieg- en autoverkeer, manifestaties etc.

Werking: Logischerwijs zijn alleen diersoorten gevoelig voor direct effecten van geluid. Geluid sec is een belangrijke factor in de verstoring van fauna. De verstoring door geluid wordt beïnvloed door het achtergrondgeluid en de duur, frequentie en sterkte van de geluidsbron zelf. Geluidsbelasting kan leiden tot stress en/of vluchtgedrag van individuen. Dit kan vervolgens weer leiden tot het verlaten van het leefgebied of bijvoorbeeld een afname van het reproductieproces. In bepaalde gevallen kan ook gewenning optreden, in het bijzonder bij continu geluid. Voor zeezoogdieren en vogels is in bepaalde gevallen deze dosiseffect relatie goed gekwantificeerd.

Conclusie:

De het woningbouwprogramma met flexibel invulling en de toren met bijbehorende ontsluitingsstructuur wordt geplaatst komt op 530 meter van Vogelrichtlijngebied alsook het Habitatrichtlijngebied "Wester-schelde & Saefthinghe" geplaatst. Bij broedvogels wordt in de regel een ordegrootte van 100 tot 200 meter aangehouden waarbinnen versturende effecten kunnen optreden. Het woningbouwprogramma zal vlak naast de aanwezige haven met ontsluitingssluizen gerealiseerd worden alsook buiten de kwetsbare afstand. Vanwege de reeds aanwezige geluidsverstoring van de haven en sluis, in combinatie met de afstand van het geplande woningbouwprogramma tot de Natura 2000, is het zeer onwaarschijnlijk dat

de geringe toename van geluid, zowel in de aanlegfase als de gebruiksfase, een effect kan hebben op het Natura 2000-gebied. Het is redelijkerwijs op voorhand uit te sluiten dat de instandhoudingsdoelen van de Natura 2000 op het gebied van verstoring door geluid in het geding komen.

Verstoring door trilling

Er is sprake van trillingen in bodem en water als dergelijke trillingen door menselijke activiteiten veroorzaakt worden, zoals bij boren, heien, draaien van rotorbladen etc.

Interactie andere factoren: Kan vooral samen optreden met verstoring door geluid.

Werking: Trilling kan leiden tot verstoring van het natuurlijke gedrag van soorten. Individuen kunnen tijdelijk of permanent verdreven worden uit hun leefgebied. Over het daadwerkelijke effect van trilling is nog zeer weinig bekend. Naar het effect op zeezoogdieren is wel onderzoek verricht.

Conclusie:

Vergelijkbaar met verstoring door geluid. Vanwege de reeds aanwezige trillingsverstoring van de aanwezige haven en sluizen, in combinatie met de afstand van het geplande woningbouwprogramma tot de Natura 2000, is het zeer onwaarschijnlijk dat de geringe toename van trilling, zowel in de aanlegfase als de gebruiksfase, een effect kan hebben op de Natura 2000. Het is redelijkerwijs op voorhand uit te sluiten dat de instandhoudingsdoelen van de Natura 2000 op het gebied van verstoring door trilling in het geding komen.

Optische verstoring

Optische verstoring betreft verstoring door de aanwezigheid en/of beweging van mensen dan wel voorwerpen die niet thuishoren in het natuurlijke systeem.

Interactie andere factoren: Treedt vaak samen op met verstoring door geluid (in geval van recreatie) of trilling en licht (in geval van voertuigen, schepen).

Werking: Optische verstoring leidt vooral tot vluchtgedrag van dieren. De soort reageert bijvoorbeeld op beweging omdat een potentiële vijand wordt verwacht. Andersom kan optische verstoring juist ook het uitzicht van soorten beperken waardoor zij potentiële vijanden niet zien naderen. De daadwerkelijke effecten zijn zeer soortspecifiek en hangen van de schuwheid van de soort en de mate waarin gewinning optreedt. Bovendien kunnen de effecten afhankelijk zijn van de periode van de levenscyclus van de soort: in de broedtijd zijn soorten over het algemeen schuwer en dus gevoeliger voor optische verstoring.

Conclusie:

De optische verstoring van soorten kan veroorzaakt worden tijdens de aanlegfase van het woningbouwprogramma alsook door de toekomstige bewoners van de woningen. Dit kan leiden tot vluchtgedrag van dieren. Het woningbouwprogramma komt echter op 530 meter van het Vogelrichtlijngebied alsook het Habitatrichtlijngebied "Westerschelde & Saefthinghe" te liggen. Bij broedvogels wordt in de regel een orde-grootte van 100 tot 200 meter aangehouden waarbinnen versturende effecten kunnen optreden. Het is redelijkerwijs op voorhand uit te sluiten dat de instandhoudingsdoelen van de Natura 2000 op het gebied van optische verstoring in het geding komen.

Verstoring door mechanische effecten

Onder mechanische effecten vallen verstoring door betreding, golfslag, luchtwervelingen etc. die optreden ten gevolge van menselijke activiteiten. De oorzaken en gevolgen zijn bij deze storende factor zeer divers.

Interactie andere factoren: Verstoring kan samenvallen met verstoring door geluid, licht en trilling.

Werking: Deze storende factor kan leiden tot een verandering van het habitattype en/of verstoring of het doden van fauna-individuen. Bij habitattypen treedt de verstoring/verandering vaak op ten gevolge van recreatie of bijvoorbeeld militaire activiteiten. Het effect is zeer afhankelijk van de kwetsbaarheid (gevoeligheid) van het habitattype. Waterrecreatie en scheepvaart leiden tot

golfslag, hetgeen effect kan hebben op de oeverbegroeiing en waterfauna. Luchtwervelingen van bijvoorbeeld windmolens kunnen leiden tot vogelsterfte.

Conclusie:

Door de realisatie van het woningbouwprogramma wordt geen luchtwerveling of golfslag gegenereerd. Wel wordt het gebied betreden wat onder mechanische effecten valt. Zoals echter eerder genoemd is het vanwege de afstand tot de Natura 2000 zeer onwaarschijnlijk dat dergelijke verstoringen een effect hebben op het Natura 2000-gebied. Het is redelijkerwijs op voorhand uit te sluiten dat de instandhoudingsdoelen van de Natura 2000 op het gebied van verstoring door mechanische effecten in het geding komen.

Verandering in populatiedynamiek

De storende factor verandering in populatiedynamiek treedt op indien er een direct effect is van een activiteit op de populatie-opbouw en/of populatiegrootte. Er wordt hier vooral bedoeld of de situatie wanneer er sprake van sterfte van individuen door wegverkeer, windmolens, of door jacht of visserij.

Interactie andere factoren: veel storende factoren leiden op hun beurt – dus indirect - tot een verandering in populatiedynamiek. Deze storende factor zit namelijk aan het einde van de effectketen.

Gevolg: bewuste, menselijke ingrepen op populatieniveau kunnen leiden tot directe problemen en problemen in de toekomst. Een verandering in populatieomvang is een direct effect. Een verandering in populatie-opbouw (verandering van de verhouding sterfte-reproductie) leidt in de toekomst tot effecten. Zowel minder organismen (een kleinere populatie) en zeker een verandering in samenstelling van de populatie (bijv. meer oude dieren) kunnen leiden tot een verandering in de geboorte/sterfte ratio. En daarmee kan er iets veranderen in de populatiedynamiek (het gedrag in de tijd). Dit kan uiteindelijk leiden tot het (tijdelijk) verdwijnen van soorten, waardoor het evenwicht van het ecosysteem verschuift. De gevoeligheid is sterk afhankelijk van diverse populatiekenmerken zoals de generatietijd van een soort en de huidige grootte van populaties. Vooral nog zijn alle soorten als 'gevoelig' gescoord.

Conclusie:

De realisatie van het woningbouwprogramma met flexibel invulling en de toren met bijbehorende ontsluitingsstructuur vindt volledig buiten zowel het Habitatrichtlijngebied als het Vogelrichtlijngebied van de Natura 2000 plaats. Derhalve wordt de Natura 2000 niet in kleinere gebieden opgedeeld. Tevens wordt er geen verbindingzone tussen twee Natura 2000 gebieden verbroken. Zowel in de aanlegfase als de gebruiksfase vinden geen activiteiten plaats die sterfte als gevolg kunnen hebben. De onderzoekslocatie bestaat uit een braakliggend terrein waar volgens de NDFF geen vogelrichtlijnsoorten alsook habitatrichtlijnsoorten zijn aangetroffen. Tijdens de quickscan (zie hoofdstuk 5) ontbrak het daarnaast van geschikt habitat voor deze soorten. Overtredingen ten aanzien van broedvogels kunnen worden voorkomen door rekening te houden met het broedseizoen. Verder dient te allen tijde de zorgplicht in acht te worden genomen. De instandhoudingsdoelen van de Natura 2000 komen op het gebied van verandering in populatiedynamiek is niet in het geding.

Verzuring

Verzuring van bodem of water is een gevolg van de uitstoot (emissie) van vervuilende gassen door bijvoorbeeld fabrieken en (vracht)auto's. De uitstoot bevat onder andere zwaveldioxide (SO₂), stikstofdioxide (NO_x), ammoniak (NH₃) en vluchtige organische stoffen (VOS). Deze verzurende stoffen komen via lucht of water in de grond terecht en leiden aldus tot het zuurder worden van het biotische milieu. De belangrijkste bronnen van verzurende stoffen zijn de landbouw, het verkeer en de industrie.

Interactie andere factoren: De effecten van verzurende stoffen zijn niet altijd te scheiden van die van vermestende stoffen, omdat een deel van de verzurende stoffen ook vermestend werkt (aanvoer van stikstof).

Gevolg: Verzuring leidt tot een directe of indirecte afname van de buffercapaciteit (het neutralisatievermogen) van bodem of water. Op termijn resulteert dit proces in een daling van de zuurgraad. Hierdoor zullen voor verzuring gevoelige soorten verdwijnen, wat

kan resulteren in een verandering van het habitatype en daarmee mogelijk het verdwijnen van typische (dier)soorten.

Conclusie:

Bij de voorgenomen woningbouwprogramma met flexibel invulling en toren met bijbehorende ontsluitingsstructuur is geen sprake van uitstoot van vervuilende gassen. Het perceel zal na de woningbouw gebruikt worden door de bewoners, dit leidt tot een verkeerstoename van 6 verkeersbewegingen per woning. De schatting is dat het woningbouwprogramma uiteindelijk resulteert in 150 woningen. Na het uitvoeren van een Aerius-berekening wordt duidelijk dat een toename van stikstofdepositie niet aan de orde is. Verzuring van de bodem of het water als gevolg van de plannen is dan ook uitgesloten.

Vermesting

Vermesting is de 'verrijking' van ecosystemen met name stikstof en fosfaat. Het kan gaan om aanvoer door de lucht (droge en natte neerslag van ammoniak en stikstofoxiden) of nitraat- en fosfaataanvoer door het oppervlaktewater.

Interactie andere factoren: stoffen die leiden tot vermisting kunnen ook leiden tot verzuring. Vermesting (en verzuring) kunnen op hun beurt leiden tot verontreiniging van het oppervlakte- en grondwater.

Gevolg: De groei in veel natuurlijke landecosystemen zoals bossen, vennen en heidevelden worden gelimiteerd door de beschikbaarheid van stikstof. Het gevolg van stikstof depositie is dat deze extra stikstof extra groei geeft. Daarbij is de beschikbaarheid van stikstof bepalend voor de concurrentieverhoudingen tussen de plantensoorten. Als de stikstofdepositie boven een bepaald kritisch niveau komt, neemt een beperkt aantal plantensoorten sterk toe ten koste van meerdere andere. Hierdoor neemt de biodiversiteit af.

Conclusie:

Vergelijkbaar met verzuring. Bij de voorgenomen woningbouwprogramma met flexibel invulling en toren met bijbehorende ontsluitingsstructuur is geen sprake van een toename van uitstoot van stikstof en fosfaat, zoals blijkt uit de Aerius-berekening. Tevens zal er geen indirecte toename zijn van stikstof op het perceel, ook al zal het perceel in gebruik zijn voor wonen en parkeren waarbij een verkeerstoename aan de orde is. Negatieve effecten van vermisting zijn niet aan de orde.

Verontreiniging

Er is sprake van verontreiniging als er verhoogde concentraties van stoffen in een gebied voorkomen, welke stoffen onder natuurlijke omstandigheden niet of in zeer lage concentraties aanwezig zijn. Bij verontreiniging is sprake van een zeer brede groep van ecosysteem/gebiedsvreemde stoffen: organische verbindingen, zware metalen, schadelijke stoffen die ontstaan door verbranding of productieprocessen, straling (radioactief en niet radioactief), geneesmiddelen, endocrien werkende stoffen etc. Deze stoffen werken in op de bodem, grondwater, lucht.

Interactie andere factoren: geen directe interactie met andere factoren. Wel kan verontreiniging als gevolg van andere factoren optreden.

Gevolg: Vrijwel alle soorten en habitattypen reageren op verontreiniging. De ecologische effecten uiten zich in het verdwijnen van soorten en/of het beïnvloeden van gevoelige ecologische processen. Deze beïnvloeding kan direct plaatsvinden maar ook indirect via een opeenvolging van ecologische interacties. Bovendien kan verontreiniging zich pas vele jaren/decennia later manifesteren. De gevolgen van verontreiniging zijn divers en complex. In het algemeen kan gesteld worden dat aquatische habitattypen en soorten gevoeliger zijn dan terrestrische systemen. Ook geldt dat soorten in de top van de voedselpiramide, als gevolg van accumulatie, van verontreinigingen gevoeliger zijn. Echter, afhankelijk van de concentratie en duur van de verontreiniging zijn alle habitattypen en soorten gevoelig en kan verontreiniging leiden tot verandering van de soortensamenstelling.

Conclusie: De voorgenomen woningbouwprogramma met flexibel invulling en toren met bijbehorende ontsluitingsstructuur zal niet leiden tot de introductie van ecosysteem of gebiedsvreemde stoffen. De woningbouw en bijbehorende infrastructuur zijn leidt tot een afgesloten systeem dat onnatuurlijke elementen zoals afval afvoert zodat deze geen schade kunnen aanbrengen aan de aangewezen habitattypen.

pen. Negatieve effecten van verontreinig zijn niet aan de orde.

11 VOORKOMEN HABITAT- EN VOGELRICHTLIJNSOORTEN OP ONDERZOEKSLOCATIE

11.1 Habitatrichtlijnsorten

Vissen: De volgende vissoorten zijn habitatrichtlijnsorten van het nabij gelegen Natura 2000-gebied: bruinvis, rivierprik, zeeprik en fint. Op de onderzoekslocatie zelf bevindt zich geen water, tevens zijn er geen waarnemingen van vissen gedaan in de directe omgeving van de onderzoekslocatie. De onderzoekslocatie wordt begrenst door het Wacheren kanaal en de haven van Vlissingen. Het kanaal en de haven bevatten weinig watervegetatie en is derhalve niet van voldoende kwaliteit om als voortplantingswater voor zeldzame soorten te dienen. De overige vissoorten van de Habitatrichtlijn zijn op basis van gebrek aan leefgebied redelijkerwijs uit te sluiten.

Planten: De groenknolorchis is een habitatrichtlijnsoort van het nabij gelegen Natura 2000-gebied. Volgens de NDFF is op de onderzoekslocatie zelf geen waarnemingen van deze soort gedaan. De groenknolorchis groeit voornamelijk op open, zwak zure, voedselarme bodem zoals zeeduin, kalkgroeven, heide en moerassen. Dergelijke bodem is op de onderzoekslocatie niet aanwezig. De aanwezigheid van de groenknolorchis is derhalve redelijkerwijs uit te sluiten.

Weekdieren: De nauwe korfslak is een habitatrichtlijnsoort van het nabij gelegen Natura 2000-gebied. Volgens de NDFF zijn op de onderzoekslocatie zelf geen waarnemingen van deze soort gedaan. De soort komt voor in moerasbossen of duinbosjes. Qua verspreiding is het onwaarschijnlijk dat deze soort op de onderzoekslocatie voorkomt. Tevens bevat de onderzoekslocatie ongeschikt habitat voor de soort waardoor de aanwezigheid op voorhand is uit te sluiten.

11.2 Vogelrichtlijnsorten

In Vogelrichtlijngebied “Westerschelde & Saeftinghe” zijn alle vogelrichtlijnsorten broedvogels. Derhalve kunnen de instandhoudingsdoelen alleen in het geding komen wanneer individuen die in “O Westerschelde & Saeftinghe” broeden verstoord, verwond en/of gedood kunnen worden door de voorgenomen plannen. De foerageerafstand van broedende vogels verschilt tussen soorten. De blauwborst, kluit, bontbekplevier en strandplevier foerageren tijdens het broeden alleen in de directe omgeving van het nest, waardoor uitgesloten kan worden dat deze op de onderzoekslocatie voorkomen. De bruine kiekendief heeft een foerageerafstand van respectievelijk 7 kilometer, waardoor broedende individuen van “Westerschelde & Saeftinghe” zeker tot aan de onderzoekslocatie kunnen komen om te foerageren.

Van de broedvogels kan de zwartkopmeeuw, visdief en de grote stern tot aan de onderzoekslocatie komen met een foerageerafstand van respectievelijk 30, 30 en 45 kilometer. Van de niet-broedvogels kunnen de lepelaar, kolgans, grauwe gans, smient, wilde eend, scholekster, slechtvalk en kuifeend tot aan de onderzoekslocatie foerageren vanuit het Natura 2000-gebied als rustplaats en/of overwinteringsplaats.

Hoewel een aantal soorten qua foerageerafstand tot aan de onderzoekslocatie kunnen komen, kan voor meerdere soorten op voorhand uitgesloten worden dat deze op de onderzoekslocatie voorkomen. De bruine kiekendief broedt uitsluitend in rietmoeras, oeverzones van meren, opspuitreinen en inpolderingen in de laaggelegen natte gedeelten van Nederland. Dit is niet aanwezig op en rondom de onderzoekslocatie. Het foerageergebied van de bruine kiekendief omvat zowel rietmoerassen als de omliggende agrarische gebieden, wat niet aanwezig is op de onderzoekslocatie. Het foerageergebied van de grote stern omvat open zee en kan daarom op voorhand uitgesloten worden. Het foerageergebied van de zwartkopmeeuw, grauwe gans en kolgans bestaat uit landbouwgebied wat op de onderzoekslocatie niet aanwezig is waardoor het onwaarschijnlijk is dat deze op de onderzoekslocatie voorkomen. De

smient en kuifeend foerageren buiten het broedseizoen op waterrijke graslanden, wat op de onderzoekslocatie niet aanwezig is, waardoor het onwaarschijnlijk is dat deze op de onderzoekslocatie voorkomen. De lepelaar foerageert met name in ondiepe poldersloten, ondiepe platen en oeverzones en moerassen en kan daarom op voorhand uitgesloten worden.

Het dak van de timmerfabriek bevat geschikt foerageergebied voor de visdief. Tevens biedt het braakliggende terrein geschikt foerageergebied voor de scholekster. De wilde eend schuwt niet van de mens en broed en foerageert dan ook in de nabijheid van de mens. Deze soorten zijn tijdens het veldwerk van de quickscan niet aangetroffen. De wilde eend, visdief en scholekster kunnen vanuit hun broedlocatie of rustgebied voorkomen op de onderzoekslocatie. Visdief eet alleen waardoor significante verstoring van deze soort op voorhand uitgesloten kan worden. Wilde eend en scholekster kunnen foerageren op het plangebied, echter dit betreft minimaal geschikt foerageergebied. In de directe omgeving is vele malen geschikter foerageergebied beschikbaar, waardoor significante verstoring van deze soorten op voorhand uitgesloten kan worden.

Conclusie

Op basis van de oriënterende fase van de toetsing aan de Wet natuurbescherming (de zogenaamde “voortoets”) kan worden geconcludeerd dat er op basis van de voorgenomen plannen, welke zijn getoetst aan de mogelijke verstoringfactoren, geen sprake zal zijn van negatieve gevolgen op de instandhoudingsdoelstellingen van het Natura 2000-gebied Westerschelde & Saeftinghe. Dit mede doordat de voorgenomen realisatie van het woningbouwprogramma met flexibel invulling en de toren met bijbehorende ontsluitingsstructuur op afdoende afstand van het habitatype van het Natura 2000-gebied ligt. Daarnaast kan worden geconcludeerd dat er op basis van de voorgenomen plannen geen sprake zal zijn van negatieve gevolgen ten aanzijn van habitatrichtlijnsoorten en/of vogelrichtlijnsoorten. De voorgenomen woningbouw is op basis hiervan niet vergunningsplichtig op grond van de Wet Natuurbescherming. Er is geen aanleiding om vervolgonderzoek uit te voeren in de vorm van een verstoring- of verslechteringstoets.

12 HOUTOPSTANDEN

In algemene zin is het mogelijk dat bij een voorgenomen ontwikkeling sprake is van het verloren gaan van houtopstanden die beschermd zijn conform artikel 4 van de Wet natuurbescherming. In een dergelijk geval kan er sprake zijn van een meldingsplicht en herplantplicht. In dit hoofdstuk wordt beschreven of bij de voorgenomen ontwikkeling mogelijk sprake is van een meldingsplicht en herplantplicht conform artikel 4.3 van de Wet natuurbescherming. Verder wordt beschreven of vervolgstappen nodig zijn in kader van beschermde houtopstanden en of een ontheffingsaanvraag in het kader van de herplantplicht noodzakelijk is.

De bomen op de onderzoekslocatie zijn niet beschermd conform artikel 4 van de Wet natuurbescherming. De oppervlakte van de te kappen bomen is minder dan tien are, of het betreft een rijbeplanting van maximaal twintig bomen; hierdoor vallen ze niet onder de definitie houtopstanden. Bij de voorgenomen kap is dan ook geen sprake van een meldingsplicht en herplantverplichting in het kader van artikel 4.2 en 4.3 van de Wet natuurbescherming.

13 SAMENVATTING EN CONCLUSIES

Econsultancy heeft in opdracht van Rothuizen Architecten Stedenbouwkundigen een Natuurtoets uitgevoerd aan de Timmerplein te Vlissingen.

De Natuurtoets is uitgevoerd in het kader van een bestemmingsplanwijziging en heeft als doel in te schatten of er op de onderzoekslocatie planten- en diersoorten aanwezig of te verwachten zijn, die volgens de Wet natuurbescherming een beschermde status hebben en die mogelijk negatieve invloed kunnen ondervinden door de voorgenomen ingreep. Tevens is beoordeeld of de voorgenomen ingreep invloed kan hebben op Natura 2000-gebieden, houtopstanden die middels de Wet natuurbescherming zijn beschermd, of op gebieden die deel uitmaken van het Natuurnetwerk Nederland.

De initiatiefnemer is voornemens een woningbouwprogramma met flexibel invulling te starten. Hierbij zal een toren met bijbehorende ontsluitingsstructuur worden gerealiseerd. De huidige timmerfabriek blijft tijdens de voorgenomen plannen behouden.

De aanwezigheid van geschikt habitat op de onderzoekslocatie voor de verschillende soorten en soortgroepen is weergegeven in tabel I. In de tabel is samengevat of de voorgenomen ingreep mogelijk verstorend kan werken en wat de consequenties zijn voor eventuele vervolgstappen, zoals soortgericht nader onderzoek of vergunningtrajecten. In de tabel is weergegeven of maatregelen noodzakelijk zijn om overtreding van de Wet natuurbescherming voor bepaalde soortgroepen te voorkomen.

Tabel I. Overzicht geschiktheid onderzoekslocatie voor soortgroepen en te nemen vervolgstappen

Soortgroep		Geschikt habitat	Ingreep verstorend	Nader onderzoek	Ontheffings-aanvraag	Bijzonderheden / opmerkingen
Broedvogels	algemeen	ja	mogelijk	nee	nee	het verwijderen van nestgelegenheden buiten het broedseizoen uitvoeren of broedvogelcheck uitvoeren voor de werkzaamheden
	jaarrond beschermd	nee	nee	nee	nee	-
Vleermuizen	verblijfplaatsen	nee	nee	nee	nee	-
	foerageergebied	ja	nee	nee	nee	aandacht voor verlichting kanaal
	vliegroutes	nee	nee	nee	nee	-
Grondgebonden zoogdieren		ja	mogelijk	nee	nee	aandacht voor zorgplicht ten aanzien van algemene soorten
Amfibieën		minimaal	mogelijk	nee	nee	aandacht voor zorgplicht ten aanzien van algemene soorten
Reptielen		nee	nee	nee	nee	-
Vissen		nee	nee	nee	nee	-
Libellen en dagvlinders		nee	nee	nee	nee	-
Overige ongewervelden		nee	nee	nee	nee	-
Vaatplanten		nee	nee	nee	nee	-

Gebiedsbescherming	Gebied aanwezig	Ingrep verstorend	Nader onderzoek	Vergunningplicht	
Natura 2000	530 m	nee	nee	nee	voortoets uitgevoerd, er zijn geen negatieve effecten op de instandhoudingsdoelstellingen van het Natura 2000-gebied bij de voorgenomen woningbouw en bijbehorende ontsluitingsstructuur.
Natuurnetwerk Nederland	3 km	nee	nee	nee	-
Houtopstand	n.v.t.	nee	nee	nee	-

Conclusie

Op basis van onderhavige natuurtoets is aanvullend veldonderzoek naar de aanwezigheid van verschillende soortgroepen niet noodzakelijk. Ten aanzien van algemene broedvogels kunnen overtredingen worden voorkomen door rekening te houden met het broedseizoen of voorafgaand aan de werkzaamheden een broedvogelinspectie uit te voeren. Daarnaast dient bij werkzaamheden te allen tijde de zorgplicht in acht te worden genomen ten aanzien van onder andere algemene zoogdieren en amfibieën.

Voor beschermde soorten behorend tot de overige soortgroepen zijn overtredingen ten aanzien van de Wet natuurbescherming wegens het ontbreken van geschikt habitat, het ontbreken van sporen en/of vanwege een vrijstelling bij ruimtelijke ontwikkeling niet aan de orde. Wel dient rekening te worden gehouden met de algemene zorgplicht.

Negatieve effecten op de wezenlijke waarden en kenmerken van het Natuurnetwerk Nederland en houtopstanden zijn niet te verwachten. Onder andere op basis van de uitgevoerde voortoets zijn negatieve effecten op de instandhoudingsdoelstellingen van het Natura 2000-gebied door de voorgenomen woningbouw en bijbehorende ontsluitingsstructuur tevens uit te sluiten. Een vergunningsaanvraag is niet aan de orde.

Econsultancy
 Boxmeer, **Fout! Verwijzingsbron niet gevonden.**

.....

GERAADPLEEGDE BRONNEN

Nationale Database Flora en Fauna (NDFF), uitvoerportaal; <https://ndff-ecogrid.nl>, zoekgebied Vlissingen, periode 2008-2018

Broekhuizen, S., K. Spoelstra, J. Thissen, K. Canters, & J. Buys 2016. Atlas van de Nederlandse zoogdieren - Natuur van Nederland 12. Naturalis Biodiversity Center & EIS Kenniscentrum Insecten en andere ongewervelden, Leiden.

Ministerie van Economische Zaken. 2016. Soortenbescherming bij ruimtelijke ingrepen. Lees hier wat de Wet natuurbescherming daarover regelt. Versie 1.3, december 2016. Ministerie van Economische Zaken, Den Haag.

Janssen, J.A.M. & J.H.J. Schaminée 2008. Europese natuur in Nederland. Soorten van de Habitatrichtlijn. KNNV Uitgeverij, Zeist.

www.sovon.nl (soortgegevens vogels)

www.synbiosys.alterra.nl/natura2000/ (Natura 2000-gebieden en Beschermden Natuurmonumenten)

www.verspreidingsatlas.nl/ (verspreidingsgegevens NDFF)

Provinciale websites

www.zeeland.nl (NNN en beschermden gebieden in Zeeland)

Bijlage 1 toelichting verbodsbepalingen Wet natuurbescherming

Zorgplicht

Het eerste artikel in de Wet natuurbescherming heeft betrekking op de zorgplicht en heeft betrekking op het voorkomen of beperken van schade aan soorten en gebieden, voor zover deze niet middels overige verbodsbepalingen zijn gereguleerd (zie tabel II). Het gaat daarbij in de praktijk vooral om minder streng beschermde soorten, waarbij het onnodig doden, verwonden of beschadigen dient te worden vermeden.

Tabel II. Zorgplicht

Artikel 1.11. Zorgplicht	
1.	Een ieder neemt voldoende zorg in acht voor Natura 2000-gebieden, bijzondere nationale natuurgebieden en voor in het wild levende dieren en planten en hun directe leefomgeving.
2.	De zorg houdt in elk geval in dat een ieder die weet of redelijkerwijs kan vermoeden dat door zijn handelen of nalaten nadelige gevolgen kunnen worden veroorzaakt voor een Natura 2000-gebied, een bijzonder nationaal natuurgebied of voor in het wild levende dieren en planten: <ol style="list-style-type: none"> dergelijke handelingen achterwege laat, dan wel, indien dat achterwege laten redelijkerwijs niet kan worden gevegd, de noodzakelijke maatregelen treft om die gevolgen te voorkomen, of voor zover die gevolgen niet kunnen worden voorkomen, deze zoveel mogelijk beperkt of ongedaan maakt.

Overtreding van de zorgplicht is niet strafbaar gesteld; “de zorgplicht kan wel door toepassing van bestuursdwang worden gehandhaafd”. Deze formulering van de zorgplicht brengt met zich mee dat wanneer men een bepaalde handeling wilt verrichten die gevolgen voor natuurwaarden zou kunnen hebben, men zich daaraan voorafgaand op de hoogte stelt van de aanwezige natuurwaarden, de kwetsbaarheid ervan en de mogelijke gevolgen daarvoor van het voorgenomen handelen. De zorgplicht is te allen tijde van toepassing, ook al vindt er geen overtreding van een verbodsbepaling plaats. Indien er aanleiding is maatregelen te nemen ten aanzien van de zorgplicht, zal dat voor het betreffende beschermde natuurgebied en de betreffende soortgroep in deze rapportage worden aangegeven.

Soortenbescherming

De Wet natuurbescherming onderscheidt beschermingsregimes voor soorten op grond van internationale verdragen, aangevuld met soorten die vanuit een nationaal oogpunt beschermd worden. Hierdoor zijn er in de Wet natuurbescherming drie verschillende verbodsartikelen per categorie soorten;

- soorten van de Vogelrichtlijn (*artikel 3.1*);
- soorten van de Habitatrichtlijn en de verdragen van Bern en Bonn (*artikel 3.5*);
- andere soorten (*artikel 3.10*).

In tabel III t/m V worden deze artikelen nader toegelicht.

Tabel III. Verbodsbepalingen en toelichting Artikel 3.1 Wet natuurbescherming

Artikel 3.1. Soorten van de Vogelrichtlijn	
1.	Het is verboden opzettelijk van nature in Nederland in het wild levende vogels van soorten als bedoeld in artikel 1 van de Vogelrichtlijn te doden of te vangen.
2.	Het is verboden opzettelijk nesten, rustplaatsen en eieren van vogels als bedoeld in het eerste lid te vernielen of te beschadigen, of nesten van vogels weg te nemen.
3.	Het is verboden eieren van vogels als bedoeld in het eerste lid te rapen en deze onder zich te hebben.
4.	Het is verboden vogels als bedoeld in het eerste lid opzettelijk te storen.
5.	Het verbod, bedoeld in het vierde lid, is niet van toepassing indien de storing niet van wezenlijke invloed is op de staat van instandhouding van de desbetreffende vogelsoort.
Toelichting	
Alle inheemse vogelsoorten in Nederland vallen onder de Vogelrichtlijn. De Vogelrichtlijn is een richtlijn vanuit de Europese Unie uit 1979 en heeft betrekking op de instandhouding van alle natuurlijk in het wild levende vogelsoorten op het Europese grondgebied van de Lidstaten waarop het Verdrag van toepassing is. De lijst met soorten is niet limitatief.	

Tabel IV. Verbodsbepalingen en toelichting Artikel 3.5 Wet natuurbescherming

Artikel 3.5. In het wild levende dieren van soorten, genoemd in bijlage IV, onderdeel a, bij de Habitatrichtlijn, bijlage II bij het Verdrag van Bern of bijlage I bij het Verdrag van Bonn	
1.	Het is verboden in het wild levende dieren van deze soorten in hun natuurlijk verspreidingsgebied opzettelijk te doden of te vangen.
2.	Het is verboden dieren als bedoeld in het eerste lid opzettelijk te verstoren.
3.	Het is verboden eieren van dieren als bedoeld in het eerste lid in de natuur opzettelijk te vernielen of te rapen.
4.	Het is verboden de voortplantingsplaatsen of rustplaatsen van deze dieren te beschadigen of te vernielen.
5.	Het is verboden planten van soorten uit de Habitatrichtlijn of het Verdrag van Bern in hun natuurlijke verspreidingsgebied opzettelijk te plukken en te verzamelen, af te snijden, te ontwortelen of te vernielen.
Toelichting	
Het gaat bij artikel 3.5 over in het wild levende dieren van verschillende soortgroepen. In de wet wordt voor vogelsoorten uit bijlage II van het verdrag van Bern geen uitzondering gemaakt. Van de vogelsoorten die in Nederland voorkomen is hieronder een selectie gemaakt. Van de overige soortengroepen zijn alle soorten genoemd.	
Soorten	
Planten	drijvende waterweegbree, groenknolorchis, kruipend moerasscherm, zomerschroeforchis
Zoogdieren	bever, hamster, hazelmuis, lynx, Noordse woelmuis, otter, wolf, wilde kat
Walvisachtigen	bruinvis, bultrug, butskop (hille), dwergpotvis, dwergvinvis, gestreepte dolfin, gewone dolfin, gewone spitsdolfijn, gewone vinvis, griend, grijze dolfin, kleine zwaardwalvis, narwal, Noordse vinvis, orka, potvis, spitsdolfijn van Gray, tuimelaar, walrus witflankdolfijn, witsnuitdolfijn, witte dolfin
Vleermuizen	Bechsteins vleermuis, bosvleermuis, Brandts vleermuis, franjestaart, gewone baardvleermuis, gewone dwergvleermuis, gewone grootovleermuis, grijze grootovleermuis, grote hoefijzerneus, grote rosse vleermuis, ingekorven vleermuis, kleine dwergvleermuis, kleine hoefijzerneus, laatvlieger, meervleermuis, mopsvleermuis, Noordse vleermuis, rosse vleermuis, ruige dwergvleermuis, tweekleurige vleermuis, vale vleermuis, watervleermuis
Amfibieën	boomkikker, geelbuikvuurpad, heikikker, kamsalamander, knoflookpad, poelkikker, rugstreeppad, vroedmeesterpad
Reptielen	dikkopschildpad, gladde slang, Kemps' zeeschildpad, lederschildpad, muurhagedis, soepschildpad, zandhagedis
Vissen	houting, steur
Vlinders	apollovlinder, boszandoog, donker pimperlblauwtje, grote vuurvlinder, moerasparelmoervlinder, monarchvlinder, pimperlblauwtje, teunisbloempijlstaart, tijmblauwtje, zilverstreephoibeestje
Libellen	bronslibel, gaffellibel, gevlekte witsnuitlibel, groene glazenmaker, mercurwaterjuffer, Noordse winterjuffer, oostelijke witsnuitlibel, rivierrombout, sierlijke witsnuitlibel
Insecten	brede geelrandwaterroofkever, gestreepte waterroofkever, heldenbok, juchtleerkever, oeveraas, vermiljoenkever
Overig	Bataafse stroommossel, platte schijfhoorn

Artikel 3.5. In het wild levende dieren van soorten, genoemd in bijlage IV, onderdeel a, bij de Habitatrictlijn, bijlage II bij het Verdrag van Bern of bijlage I bij het Verdrag van Bonn

Vogels	appelvink, baardman, beflijster, bergeend, bergfluit, bijeneter, blauwborst, blauwe kiekendief, boerenzwaluw, bontbekplevier, bonte strandloper, bonte vliegenvanger, boomklever, boomkruiper, boompieper, boomvalk, bosrietzanger bosruiter, bosuil, braamsluiper, brandgans, bruine kiekendief, buizerd, casarca, Cetti's zanger, draaihals, duinpieper, dwergmeeuw, dwergster, Engelse kwikstaart, Europese kanarie, fitis, fluit, geelgors, gekraagde roodstaart, gele kwikstaart, geoorde fuut, glanskop, goudhaan, grasmus, graspieper, graszanger, grauwe kiekendief, grauwe klauwier, grauwe vliegenvanger, griel, groene specht, groenling, grote bonte specht, grote gele kwikstaart, grote karekiet, grote stern, grote zilverreiger, havik, heggenmus, hop, huiszwaluw, ijsvogel, kerkuil, klapekster, klein waterhoen, kleine barmsijs, kleine bonte specht, kleine karekiet, kleine plevier, kleine zilverreiger, kleinst waterhoen, kluut, kneu, koolmees, koereiger, kraanvogel, krekeltzanger, kortsnavelboomkruiper, kruisbek, kuifmees, kwak, kwartelkoning, lepelaar, matkop, middelste bonte specht, nachtegaal, Noordse stern, oehoe, oeverloper, oeverpieper, oeverzwaluw, ooievaar, orpheusspotvogel, paapje, pestvogel, pimpelmees, poelruiter, porseleinhoen, purperreiger, putter, ransuil, rietgors, rietzanger, rode wouw, roerdomp, roodborst, roodborsttapuit, roodhalsfuut, rouwkwikstaart, sijs, slangenarend, slechtvalk, smelleken, snor, sperwer, spotvogel, sprinkhaanzanger, steenuil, steltkluut, strandplevier, taigaboomkruiper, tapuit, tijftaf, torenvalk, tuinfluit, velduil, visarend, visdief, vuurgoudhaan, wespandief, wielewaal, winterkoning, witbandkruisbek, witte kwikstaart, witwangster, nachtzwaluw, woudaap, zeearend, zwarte mees, zwarte ooievaar, zwarte roodstaart, zwarte specht, zwarte stern, zwarte wouw, zwartkop, zwartkopmeeuw
--------	--

Tabel V. Verbodsbepalingen en toelichting Artikel 3.10 Wet natuurbescherming

Artikel 3.10. Andere soorten		
Het is verboden om:		
<ol style="list-style-type: none"> In het wild levende zoogdieren, amfibieën, reptielen, vissen, dagvlinders, libellen en kevers van de soorten, genoemd in de bijlage, onderdeel A1, bij deze wet, opzettelijk te doden of te vangen. De vaste voortplantingsplaatsen of rustplaatsen van dieren als bedoeld in onderdeel a opzettelijk te beschadigen of te vernielen. Vaatplanten van de soorten, genoemd in de bijlage, onderdeel B2, bij deze wet, in hun natuurlijke verspreidingsgebied opzettelijk te plukken en te verzamelen, af te snijden, te ontwortelen of te vernielen. 		
Toelichting		
Het gaat bij artikel 10 om in het wild levende zoogdieren, amfibieën, reptielen, vissen, dagvlinders, libellen en kevers. Dieren zijn opgenomen in bijlage onderdeel A1. Planten zijn opgenomen in bijlage onderdeel B2 van de Wet natuurbescherming. Voor een aantal zoogdieren, amfibieën en reptielen geldt per provincie een vrijstelling onder bepaalde voorwaarden. Dit verschilt per provincie. De betreffende soorten zijn aangegeven met een sterretje. Daarnaast is het mogelijk dat sommige provincies ook 'eigen' beschermde soorten hanteren, als aanvulling op het landelijke.		
Soorten		
Dieren	Zoogdieren	aardmuis*, boommarter, bosmuis*, bunzing*, damhart, das, dwergmuis*, dwergspitsmuis*, edelhart, eekhoorn*, egel*, eikelmuis, gewone bosspitsmuis*, gewone zeehond, grote bosmuis, grijze zeehond, haas*, hermelijn*, huisspitsmuis*, konijn*, molmuis, ondergrondse woelmuis*, ree*, rosse woelmuis*, steenmarter*, tweekleurige bosspitsmuis*, veldmuis*, veldspitsmuis, vos*, waterspitsmuis, wezel*, wild zwijn, woelrat*
	Amfibieën	Alpenwatersalamander, bruine kikker*, gewone pad*, kleine watersalamander*, meerkikker*, middelste groene kikker*, vinpootsalamander, vuursalamander
	Reptielen	adder, hazelworm*, levendbarende hagedis*, ringslang
	Vissen	beekdonderpad, beekprik, elrits, gestippelde alver, grote modderkruiper, kwabaal
	Dagvlinders	aardbeivlinder, bosparemoervlinder, bruin dikkopje, bruine eikenpage, donker pimpernelblauwtje, duinparelmoervlinder, gentiaanblauwtje, grote parelmoervlinder, grote vos, grote vuurvlinder, grote weerschijnvlinder, iepenpage, kleine heivlinder, kleine ijsvogelvlinder, kommavlinder, pimpernelblauwtje, sleedoornpage, spiegeldikkopje, veenbesblauwtje, veenbesparelmoervlinder, veenhooibeestje, veldparelmoervlinder, zilveren maan
	Libellen	beekrombout, bosbeekjuffer, donkere waterjuffer, gevlekte glanslibel, gewone bronlibel, hoogveenglanslibel, Kempense heidelibel, speerwaterjuffer
	Overige soorten	Europese rivierkreeft, vliegend hert
Planten		akkerboterbloem, akkerdoornzaad, akkerogentroost, beklieerde ogentroost, berggamander, bergnactorchis, blaasvaren, blauw guichelheil, bokkenorchis, bosboterbloem, bosdravik, brave hendrik, brede wolfsmelk, breed wollegras, bruinrode wespenorchis, dennenororchis, dreps, echte gamander, franjegentiaan, geelgroene wespenorchis, geplooid vrouwenmantel, getande veldsla, gevlekt zonneroosje, glad biggenkruid, gladde zegge, groene nactorchis, groensteel, groot spiegelklokje, grote bosaardbei, grote leeuwenklauw, honingorchis, kalkboterbloem, kalketrip, karthuiseranjier, karwijselie, kleine ereprijs, kleine schorseneer, kleine wolfsmelk, kluwenklokje, knollathyrus, knolspirea, korensla, kranskarwij, kruiptijm, lange zonnedauw, liggende ereprijs, moerasgamander, muurbloem, naakte lathyrus, naaldenkervel, pijlscheefkalk, roggelelie, rood peperboomje, rozenkransje, ruw pazelzaad, scherpkruid, schubvaren, schubzegge, smalle raai, spits havikskruid, steenbraam

Volgens artikel 3.31 zijn de verboden, bedoeld in de artikelen 3.1, 3.5 en 3.10 niet van toepassing op handelingen die zijn beschreven in en aantoonbaar worden uitgevoerd overeenkomstig een door het Ministerie van Economische Zaken goedgekeurde gedragscode en die plaatsvinden in het kader van bestendig beheer, bestendig gebruik, of ruimtelijke ontwikkeling of inrichting.

Houtopstanden

De bescherming van houtopstanden onder conform hoofdstuk 4 van de Wet natuurbescherming heeft als doel om het aanwezige areaal bos in Nederland te behouden. Onder houtopstanden vallen alle zelfstandige eenheden van bomen, boomvormers of struiken van een oppervlakte van tien are of meer of rijbeplanting die meer dan twintig bomen omvat.

Binnen de Wet natuurbescherming zijn op houtopstanden de artikelen van toepassing die zijn opgenomen in tabel VI.

Tabel VI. Bescherming houtopstanden in de Wet natuurbescherming

Artikel 4.1	<p>De artikelen uitgezonderd artikel 4.6 zijn niet van toepassing op:</p> <ul style="list-style-type: none"> a) Houtopstanden binnen de bij besluit van de gemeenteraad vastgestelde grenzen van de bebouwde kom; b) Houtopstanden op erven of in tuinen; c) Fruitbomen en windschermen om boomgaarden; d) Naaldbomen, kennelijk bedoeld om te dienen als kerstbomen, indien niet ouder dan twintig jaar; e) Kweekgoed; f) Wegbeplantingen, beplantingen langs waterwegen en eenrijige beplantingen langs landbouwgronden bestaande uit wilgen en populieren; g) het dunnen van een houtopstand; h) uit populieren, wilgen, essen of elzen bestaande beplantingen die kennelijk zijn bedoeld voor de productie van houtige biomassa, indien zij: <ul style="list-style-type: none"> 1. ten minste eens per tien jaar worden geoogst; 2. bestaan uit minstens tienduizend stoven per hectare per beplantingseenheid, zijnde een aaneengesloten beplanting die niet wordt doorsneden door onbeplante stroken breder dan twee meter, en 3. zijn aangelegd na 1 januari 2013.
Artikel 4.2	<p>1. Het is verboden een houtopstand geheel of gedeeltelijk te vellen of te doen vellen, met uitzondering van het periodiek vellen van griend- of hakhout, zonder voorafgaande melding daarvan bij gedeputeerde staten.</p> <p>3. Gedeputeerde staten kunnen het vellen van houtopstanden telkens voor ten hoogste vijf jaar verbieden ter bescherming van bijzondere natuur- of landschapswaarden.</p>
Artikel 4.3 lid 1 en 2	<p>Ingeval een houtopstand geheel of gedeeltelijk is geveld, met uitzondering van het periodiek vellen van griend- of hakhout, of anderszins teniet is gegaan, draagt de rechthebbende zorg voor het op bosbouwkundig verantwoorde wijze herbeplanten van dezelfde grond binnen drie jaar na het vellen of tenietgaan van de houtopstand.</p> <p>De rechthebbende vervangt binnen drie jaar na de herbeplanting, bedoeld in het eerste lid, herbeplanting die niet is aangeslagen.</p>
Artikel 4.4 lid 1	<p>De artikelen 4.2, eerste en derde lid, en 4.3, eerste en tweede lid, zijn niet van toepassing op:</p> <p>het vellen van houtopstanden en herbeplanten op een wijze die is beschreven in en aantoonbaar wordt gerealiseerd overeenkomstig een door Onze Minister goedgekeurde gedragscode.</p> <p>het vellen van houtopstanden ter uitvoering van een instandhoudingsmaatregel of een passende maatregel in het kader van natuurontwikkeling en -beheer</p>
Artikel 4.5	<p>Gedeputeerde staten kunnen ontheffing verlenen van artikel 4.3, eerste en tweede lid, ten behoeve van herbeplanting op andere grond, indien de herbeplanting voldoet aan bij provinciale verordening gestelde regels.</p>

Bijlage 2 Verklarende woordenlijst

Externe werking

Niet alleen activiteiten in een Natura 2000-gebied/NNN hebben invloed op de staat van instandhouding van het gebied, ook activiteiten buiten het gebied kunnen de natuurwaarden in een gebied beïnvloeden. Dit wordt "externe werking" genoemd. Er bestaat geen ruimtelijke grens voor externe werking: bepalend zijn de effecten op de instandhoudingsdoelstellingen van de soorten en habitattypen in het Natura 2000-gebied/NNN, ongeacht de afstand tot het beschermde gebied.

Expert Judgement

Inschatting van een deskundige op grond van zijn kennis en ervaring.

Foerageerhabitat

Het gebied waarbinnen een soort voedsel zoekt.

Foerageren

Zoeken en vinden van voedsel door dieren (jachtgebied).

Functioneel leefgebied

Hiermee wordt het gebied dat is benodigd om de functionaliteit van een voortplantingsplaats of van een vaste- rust of verblijfplaats te behouden. Een nestlocatie of voortplantingsplaats kan bijvoorbeeld alleen succesvol functioneren, wanneer er voldoende habitat (schuilgelegenheid, voedsel etc.) van voldoende kwaliteit aanwezig is om te kunnen paren, eieren te leggen en jongen groot te brengen.

Gunstige staat van instandhouding

Er is sprake van een gunstige staat van instandhouding van een soort of habitatype als de omstandigheden waarin de soort of het habitatype voorkomt perspectief bieden op een duurzaam voortbestaan van die soort of dat habitatype.

Habitat

Omvat de plaatsen waar een bepaald organisme voorkomt doordat de abiotische en biotische factoren (niet levende en levende natuur) van die plaatsen voldoen aan de eisen en toleranties die het organisme stelt om te kunnen overleven, groeien en zich voortplanten.

Kraamverblijfplaats

Voortplantingsplaats van vleermuizen. Het gaat hierbij vaak om de vrouwelijke exemplaren van een kolonie (ook wel kraamgroep genoemd) die gezamenlijk hun jongen grootbrengen. De aantallen vleermuizen in een kraamgroep kunnen lopen tot meerdere honderden exemplaren.

Landschappelijk inpassingsplan

Het inpassen van ruimtelijke ontwikkelingen in het buitengebied middels een ontwerp van de groenvoorziening, dat voldoet aan het beleid ten aanzien van ruimtelijke kwaliteit. Hierdoor wordt zorg gedragen dat een ruimtelijke ontwikkeling past in het landschap.

Landhabitat

Amfibieën zijn voor de voortplanting afhankelijk van water. Buiten de voortplantingsperiode maakt de soortgroep gebruik van landhabitat als onderdeel van het leefgebied. Landhabitat voor amfibieën omvat onder andere structuurrijke of opgaande vegetatie zoals (loof)bos, houtwallen, struikgewas, heide, ruigtekruiden, vegetaties en moeras.

Mitigerende maatregelen

Maatregelen die negatieve effecten bij een ingreep voorkomen of reduceren.

Omgevingscheck

Een omgevingscheck wordt uitgevoerd bij verlies van leefgebied van een jaarrond beschermde functie van een soort die door een ingreep (tijdelijk) verloren gaat. De omgeving van de ingreep wordt door een ter zake deskundige beoordeeld op aanwezigheid van voldoende alternatief leefgebied en/of potentiële verblijfplaatsen.

Ontheffing

De Wet natuurbescherming is bedoeld om planten- en diersoorten die vrij in het wild leven te beschermen. Om deze kwetsbare soorten te beschermen bevat de Wet natuurbescherming een aantal verbodsbepalingen. Onder bepaalde voorwaarden mogen de activiteiten wel doorgaan, daarvoor kan een ontheffing benodigd zijn. Een ontheffing is een besluit waarbij in een individueel concreet geval een uitzondering op een wettelijk verbod wordt gemaakt.

Paarverblijfplaats

Dit is een verblijfplaats die hoofdzakelijk in het najaar (september/oktober) door vleermuizen worden gebruikt om te paren. Eén mannetje kan een dergelijke verblijfplaats met meerdere vrouwtjes delen. In de omgeving van de paarverblijfplaats wordt veelal door het territoriale mannetje middels baltsvluchten getracht vrouwtjes aan te lokken.

Projectplan

Een projectplan dient als begeleidend document voor een ontheffingsaanvraag. In het projectplan zijn maatregelen verwoord waarmee de functionaliteit van een rust- of verblijfplaats van een beschermde soort behouden blijft en schade aan individuen wordt voorkomen.

Populatie

Een biologische populatie is een groep individuen van dezelfde soort die zich onderling voortplant en als zodanig geïsoleerd is van andere zulke groepen.

Rode Lijst

Rode Lijsten laten zien welke soorten zijn verdwenen en welke soorten in een gebied sterk zijn achteruitgegaan of zeldzaam zijn. Er bestaan verschillende Rode Lijsten. Voor vogels, voor zoogdieren, planten, paddenstoelen, insecten en voor allerlei andere soortgroepen. Rode Lijsten hebben geen officiële juridische status. Plaatsing op de lijst maakt een dier dus nog geen 'beschermde diersoort' in de zin van de Wet natuurbescherming. De Rode Lijsten hebben in de praktijk wel een belangrijke signaleringfunctie. Door de Rode Lijst te raadplegen, kunnen alle instellingen die met natuurbehoud te maken hebben rekening houden met bedreigde soorten.

Significant negatief effect

Een effect is in het kader van de Wet natuurbescherming significant als de instandhoudingsdoelen van het Natura 2000-gebied dreigen te worden aangetast.

Het begrip 'significant' staat centraal in de toepassing van het beschermingsregime voor Natura 2000-gebieden bij zowel vaststelling van beheerplannen als de vergunningverlening. Het bepaalt of een uitvoerige toetsing, een zogenaamde passende beoordeling, moet worden uitgevoerd. Indien als gevolg van een ingreep de toekomstige oppervlakte habitat of leefgebied, aantal van een soort of kwaliteit van een habitat lager zal worden dan zoals bedoeld in de instandhoudingsdoelstelling, dan kan sprake zijn van significante gevolgen. Voor het goede begrip, de soorten hoeven er niet te zitten, het gebied moet geschikt zijn voor de soorten.

Voortplantingsplaats of rustplaats

Een plek binnen het leefgebied van een soort die essentieel is voor de levenscyclus van een individu. De Wet natuurbescherming omschrijft niet exact wat een vaste rust- of verblijfplaats is. Dit is soortafhankelijk.

Vliegroute

Een vaste route die door vleermuizen wordt gebruikt tussen de verblijfplaatsen naar foerageergebieden.

Winterverblijfplaats

Verblijfplaats die gebruikt wordt om de periode van winterrust te overbruggen. Voor vleermuizen zijn dit vorstvrije, maar koele en vochtige plekken. Er kans sprake zijn van massaverblijfplaatsen, verblijfplaatsen van kleine groepen of één of enkele individuen.

Zomerverblijfplaats

Is een vleermuisverblijfplaats anders dan een kraamverblijf. Buiten de kraamperiode worden deze door vrouwtjes gebruikt, binnen de kraamperiode door individuele mannetjes.

