

**RAPPORT
betreffende een
verkennend
bodemonderzoek
Zuidweg 5
te Aagtekerke**

Datum : 17 augustus 2012
Kenmerk : 1205E408/DBI/rap2
Auteur : De heer D.D.C.A. Bijl

Vrijgave : C. Brouwer bba
(projectleider)

:

Opdrachtgever : Wissing ruimtelijke denkers
: De heer R. Krul
: Postbus 37
: 2990 AA Barendrecht

© IDDS bv. Alle rechten voorbehouden.
Niets uit deze uitgave mag worden vermenigvuldigd,
opgeslagen in een geautomatiseerd bestand en/of openbaar
gemaakt door middel van druk, fotokopie, microfilm,
elektronisch of anderszins zonder voorafgaande,
schriftelijke toestemming van de uitgever.



BRL SIKB 2000
VKB-protocollen 2001 & 2002

NOORDWIJK (hoofdkantoor)

's-Gravendijkseweg 37
Postbus 126
2200 AC Noordwijk

T 071 - 402 85 86
info@idds.nl
www.idds.nl

VEENENDAAL

T 0318 - 69 00 22

BREDA

T 076 - 548 66 20

HOOGVEEEN

T 0528 - 72 22 29

SEVENUM

T 077 - 467 05 86

INHOUDSOPGAVE

1.	INLEIDING	3
2.	VOORONDERZOEK EN ONDERZOEKSOPZET	4
2.1.	ALGEMEEN	4
2.2.	REGIONALE BODEMOPBOUW EN GEOHYDROLOGIE	4
2.3.	BESCHRIJVING ONDERZOEKSLOCATIE	5
2.4.	HISTORISCHE INFORMATIE	6
2.5.	CONCLUSIES VOORONDERZOEK	7
2.6.	ONDERZOEKSOPZET	7
3.	VELDONDERZOEK.....	8
3.1.	VELDWERKZAAMHEDEN	8
3.2.	RESULTATEN VELDWERK.....	9
4.	CHEMISCH ONDERZOEK	10
4.1.	ANALYSESTRATEGIE.....	10
4.2.	RESULTATEN EN TOETSING CHEMISCHE ANALYSES.....	11
5.	BESPREKING ONDERZOEKSRISULTATEN.....	13
6.	CONCLUSIES EN ADVIES	14
7.	BETROUWBAARHEID.....	16

BIJLAGEN

1.	Kaarten en tekeningen	
1.1.	overzichtskaart	
1.2.	situatietekening	
2.	Boorstaten en legenda	
3.	Analysecertificaten grond en grondwater	
3.1.	grond	
3.2.	grondwater	
4.	Toetsingstabel Wet bodembescherming	
5.	Toetsingsresultaten grond en grondwater	
5.1	grond	
5.2	grondwater	
6.	Fotoreportage	
7.	Veldverslag	
8.	Historische informatie	

1. INLEIDING

In opdracht van Wissing ruimtelijke denkers is een verkennend milieukundig bodemonderzoek verricht op de locatie Zuidweg 5 te Aagtekerke.

Aanleiding en doelstelling onderzoek

Het onderzoek is uitgevoerd in verband met het opstellen van een bestemmingsplanwijziging en de daaruit voortvloeiende aanvraag van een omgevingsvergunning (activiteit bouwen). In het kader van de Woningwet/Gemeentelijke Bouwverordening dient een omgevingsvergunningaanvraag (activiteit bouwen) vergezeld te gaan van een rapportage inzake de milieuhygiënische kwaliteit van de bodem.

Doel van het onderzoek is vast te stellen of het voormalige, dan wel het huidige, gebruik van de onderzoekslocatie heeft geleid tot een verontreiniging van de bodem. Het verkennend bodemonderzoek beoogt het verkrijgen van inzicht in aard, plaats van voorkomen en concentraties van eventueel aanwezige verontreinigende stoffen in de bodem.

Ter bepaling van de milieuhygiënische bodemkwaliteit binnen de begrenzing van de onderzoekslocatie, is de norm NEN 5740 (onderzoeksstrategie bij verkennend onderzoek, NNI, januari 2009) gehanteerd. Deze norm beschrijft de werkwijze voor het opstellen van de onderzoeksstrategie bij een verkennend bodemonderzoek naar de (mogelijke) aanwezigheid van bodemverontreiniging en de werkwijze voor het bepalen van de milieuhygiënische kwaliteit van de bodem en eventueel vrijkomende grond.

Leeswijzer

De locatiegegevens, het vooronderzoek en de opzet van het onderzoek zijn beschreven in hoofdstuk 2. De keuze van de opzet van het onderzoek is onder meer afhankelijk van het huidige en het voormalige gebruik van het perceel.

Een beschrijving van het veldonderzoek en het analytisch onderzoek is weergegeven in de hoofdstukken 3 en 4. De verzamelde gegevens zijn getoetst aan het toetsingskader van de Wet bodembescherming, geïnterpreteerd en besproken in hoofdstuk 5.

Op basis van de verzamelde onderzoeksresultaten is de chemische bodemkwaliteit van de onderzoekslocatie beoordeeld. Deze beoordeling is ondergebracht in hoofdstuk 6 (conclusies). Daarnaast worden op basis van de onderzoeksresultaten aanbevelingen gedaan met betrekking tot eventueel te nemen vervolgstappen.

In hoofdstuk 7 zijn de factoren, die van invloed zijn op de betrouwbaarheid van het onderzoek, toegelicht.

2. VOORONDERZOEK EN ONDERZOEKSOPZET

2.1. ALGEMEEN

Bij toepassing van de NEN 5740 moet een hypothese worden opgesteld omtrent de aan- of afwezigheid, de aard en de ruimtelijke verdeling van eventueel te verwachten verontreinigingen. Ten behoeve van het opstellen van de hypothese dient een vooronderzoek uitgevoerd te worden overeenkomstig de NEN 5725 (Leidraad bij het uitvoeren van vooronderzoek bij verkennend, oriënterend en nader onderzoek, NNI, januari 2009).

In het kader van onderhavig onderzoek is het vooronderzoek uitgevoerd op basisniveau. In dit kader is informatie verzameld over de volgende aspecten van de locatie:

- regionale bodemopbouw en geohydrologie (paragraaf 2.2);
- huidig (en toekomstig) gebruik van de onderzoekslocatie (paragraaf 2.3);
- historische informatie (paragraaf 2.4).

De verzamelde informatie is vastgelegd per bron en weergegeven in de genoemde paragrafen van onderhavige rapportage. De conclusies van het vooronderzoek worden weergegeven in paragraaf 2.5. Op basis van deze gegevens is in paragraaf 2.6 de onderzoeksopzet bepaald.

Als afbakening van de onderzoekslocatie, ten behoeve van het vooronderzoek, is gekozen voor het te onderzoeken perceel alsmede de aangrenzende percelen tot maximaal 50 meter gerekend vanaf de grens van het te onderzoeken perceel. Opgemerkt dient te worden dat de genoemde afstand een arbitraire keuze betreft.

2.2. REGIONALE BODEMOPBOUW EN GEOHYDROLOGIE

Teneinde inzicht te kunnen verkrijgen in de samenstelling van de diepere bodemlagen is de Grondwaterkaart van Nederland, kaartblad 48 west geraadpleegd. Deze is uitgegeven door het Instituut van Grondwater en Geo-energie TNO/DGV, 1985. De regionale geo-hydrologische opbouw kan als volgt worden omschreven:

Deklaag

Onder het maaiveld bevindt zich de slecht doorlatende deklaag, deze wordt gevormd door afwisselingen van klei en veenafzettingen van holocene ouderdom (Westlandformatie). De dikte (D) van de deklaag bedraagt circa 5 meter.

1e watervoerend pakket

Het eerste watervoerend pakket wordt globaal gevormd door zandafzettingen (Formatie van Twenthe). De dikte van dit pakket bedraagt circa 20 meter.

Het gebied is gelegen in een infiltratiegebied. De stromingsrichting van het grondwater in het eerste watervoerende pakket is globaal westelijk gericht.

2.3. BESCHRIJVING ONDERZOEKSLOCATIE

De ligging van de onderzoekslocatie is globaal weergegeven in de overzichtskaart van bijlage 1.1. Enkele locatiespecifieke aspecten zijn opgenomen in tabel 1.

TABEL 1: Locatiespecifieke gegevens

<i>Locatiegegevens</i>	
Adres	Zuidweg 5
Postcode en plaats	4363 SG Aagtekerke
Gemeente	Veere
Provincie	Zeeland
Kadastrale gemeente	Mariekerke
Kadastrale gegevens	sectie H, nummer 766 (ged.)
Rijksdriehoekcoördinaten	X: 24.510 Y: 309.485
Oppervlakte in m ²	circa 1.800
Huidige gebruik	bedrijf
Maaiveldtype	klinkers

Huidig (en toekomstig) gebruik

Op 2 augustus 2012 heeft een locatie-inspectie plaatsgevonden inzake het (huidige) gebruik. Op de locatie bevindt zich momenteel een bouwbedrijf. Ter plaatse van de onderzoekslocatie is geen bebouwing aanwezig. Het maaiveld is volledig verhard met klinkers. Men is voornemens om in de toekomst een bedrijfswoning te realiseren op de locatie. Overige aspecten ten aanzien van de onderzoekslocatie staan hieronder beknopt omschreven:

- tijdens de locatie-inspectie zijn op het maaiveld van de onderzoekslocatie geen asbestverdachte materialen waargenomen;
- op en in de nabijheid van de onderzoekslocatie zijn geen zakkingen, dan wel ophogingen in het maaiveld waargenomen welke kunnen duiden op de aanwezigheid van mogelijke (sloot)dempingen;
- ter plaatse van de onderzoekslocatie zijn geen (bodem)bedreigende activiteiten waargenomen die een mogelijke bodemverontreiniging (hebben) kunnen veroorzaken.

Ter illustratie is in bijlage 6 een fotoreportage opgenomen.

2.4. HISTORISCHE INFORMATIE

In juli 2012 is de gemeente Veere geraadpleegd inzake het historische gebruik van de onderzoekslocatie en de omliggende percelen. Voor de volledigheid is de verkregen historische informatie opgenomen in bijlage 8 van onderhavige rapportage. Uit het historisch onderzoek blijkt het volgende:

- voor zover bekend hebben geen tanks gelegen op het onderzoeksterrein;
- de locatie is op basis van de voor ons bekende informatie niet verdacht op het voorkomen van asbest;
- de naastgelegen percelen zijn (of waren) in gebruik ten behoeve van autobedrijf, agrarische bedrijven en weilanden;
- naar verwachting hebben de activiteiten op de omliggende percelen (autobedrijf, agrarische bedrijven en weilanden) de chemische bodemkwaliteit ter plaatse van de onderzoekslocatie niet negatief beïnvloed.

Luchtfoto's onderzoekslocatie en omliggende percelen

Van het gebied is één luchtfoto bestudeerd. De foto is gemaakt in 2006. Op de foto is de huidige situatie te zien. Verder zijn geen bijzonderheden waargenomen die mogelijk een (bodem)verontreiniging (hebben) kunnen veroorzaken.

Eerder uitgevoerde bodemonderzoeken

Ter plaatse van de onderzoekslocatie of in de nabije omgeving hiervan zijn in het verleden de volgende milieukundige onderzoeken uitgevoerd:

Verkennend bodemonderzoek

Ter plaatse van de Zuidweg 5 is in het verleden een verkennend bodemonderzoek uitgevoerd door De Bodemonderzoeker BV (rapport kenmerk: BOZ-3873, d.d.4 november 2004). Het doel van het onderzoek is het indicatief vaststellen van de chemische bodemkwaliteit. Uit de resultaten blijkt dat de bovengrond licht verontreinigd is met minerale olie. De ondergrond is niet verontreinigd met de onderzochte parameters en het grondwater is licht verontreinigd met chroom, nikkel en benzeen.

Aanvullend verkennend bodemonderzoek

Ter plaatse van de Zuidweg 9 is in het verleden een aanvullend verkennend bodemonderzoek uitgevoerd door SMA Zeeland B.V. (rapport kenmerk: 820166, d.d. 8 april 2003). Het onderzoek is uitgevoerd in verband met het aanschrijven van BSB cq. Provincie Zeeland naar aanleiding van een verkennend bodemonderzoek, welke is uitgevoerd door Sagro Milieu Advies (rapport kenmerk: 820166, d.d. september 2001). Op de locatie zijn een viertal verdachte locaties onderzocht. Hieronder per verdacht gebied de resultaten:

Olie/vetscheider

In de grond en in het grondwater zijn geen verontreinigingen aangetroffen.

Spuitkabine / werkplaats

In de grond en in het grondwater zijn geen verontreinigingen aangetroffen.

Opslag olielinters

In de grond is een lichte verontreiniging voor toluen aangetroffen. In het grondwater zijn geen verontreinigingen aangetroffen.

Opslag Accu's

In de grond zijn geen verontreinigingen aangetroffen. Het grondwater is licht verontreinigd met chroom.

Verkennd bodemonderzoek

Ter plaatse van de Zuidweg 13 is in het verleden een verkennd bodemonderzoek uitgevoerd door De Bodemonderzoeker BV (rapport kenmerk: BOZ-6199, d.d. 11 juni 2007). Het onderzoek is uitgevoerd in verband met de aanvraag van een bouwvergunning. Uit de resultaten blijkt dat in de grond en in het grondwater geen verontreinigingen zijn aangetroffen.

Bodemkwaliteitskaart

De gemeente Veere beschikt over een bodemkwaliteitskaart. De onderzoekslocatie is gelegen in zone: Buitengebied. Uit de gegevens blijkt dat de bodemkwaliteitsklasse "Achtergrondwaarde" betreft.

2.5. CONCLUSIES VOORONDERZOEK

Op basis van het vooronderzoek kan worden afgeleid dat, op en in de nabijheid van het onderzoeksterrein, geen aandachtspunten aanwezig zijn met betrekking tot het veroorzaken van een mogelijke bodemverontreiniging.

2.6. ONDERZOEKSOPZET

In tabel 2 is per onderzoeksaspect de gevolgde onderzoeksstrategie aangegeven.

TABEL 2: Onderzoekstrategie

Onderzoeksaspect	Kritische parameters	Kritische bodemlaag (m-mv)	Hypothese	Strategie	Oppervlakte
algemene bodemkwaliteit	-	-	onverdacht	NEN 5740 : ONV	circa 1.800 m ²

3. VELDONDERZOEK

3.1. VELDWERKZAAMHEDEN

De veldwerkzaamheden zijn op 2 en 4 augustus 2012 uitgevoerd. Op 10 augustus 2012 heeft bemonstering van het grondwater plaatsgevonden. De uitgevoerde boringen zijn beschreven in tabel 3. De onderzoekslocatie en de posities van de meetpunten zijn weergegeven in de situatietekening van bijlage 1.2.

TABEL 3: Aantal boringen en boordiepte (in m-mv)

Onderzoeksaspect	Aantal x diepte [m-mv]	Boornummers
algemene bodemkwaliteit	1 x 2,6 met peilbuis	101
	2 x 2,0	102 en 103
	6 x 0,9/1,0	104 t/m 109
	2 x 0,5	110 en 111
	1 x 0,3*	104A

*: gestaakte boring op betonplaat

Uitvoeringswijze

De veldwerkzaamheden zijn verricht door Brussee Grondboringen onder certificaat BRL SIKB 2000, VKB protocol 2001 en 2002 (meer informatie over ons bedrijf en kwalificaties kunt u vinden op onze website www.idds.nl). Tijdens de veldwerkzaamheden is niet afgeweken van de beoordelingsrichtlijn. Het veldverslag (met daarin de namen van de veldwerkers) is opgenomen in bijlage 7. Het procescertificaat en het hierbij behorende keurmerk zijn van toepassing op de activiteiten met betrekking tot de veldwerkzaamheden en de overdracht van de monsters, inclusief de daarbij behorende veldwerkregistratie aan een erkend laboratorium of de opdrachtgever. Uit oogpunt van onafhankelijkheid verklaart IDDS geen eigenaar te zijn van het terrein waarop het bodemonderzoek en de advisering betrekking heeft.

Tijdens het verrichten van de veldwerkzaamheden zijn de grond en het grondwater zintuiglijk beoordeeld op de mogelijke aanwezigheid van verontreinigingen (organoleptisch onderzoek) en is de texturele, minerale en organische samenstelling van de bodemlagen nauwkeurig beschreven (lithologisch onderzoek).

Organoleptisch onderzoek

Het opgeboorde bodemmateriaal is visueel beoordeeld op het voorkomen van antropogene bestanddelen (puin, slakken en dergelijke) en olieproduct (via olie/watertest). Het materiaal is met name beoordeeld op de volgende aspecten: de aard, grootte en gradatie van voorkomen.

Sommige verontreinigingen die in de bodem aanwezig zijn, kunnen aan de geur herkend worden. Benadrukt dient te worden dat, indien tijdens de veldwerkzaamheden passieve geurwaarnemingen worden gedaan, deze gekarakteriseerd worden en per boorpunt worden beschreven.

Asbest

Het veldonderzoek is uitgevoerd door veldwerkers welke zijn opgeleid voor het herkennen van asbestverdachte materialen. Tijdens de uitvoering van het bodemonderzoek is het maaiveld van de onderzoekslocatie, evenals het opgeboorde bodemmateriaal visueel beoordeeld op de aanwezigheid van asbestverdachte materialen.

3.2. RESULTATEN VELDWERK

Lithologisch onderzoek

De bodem van het terrein bestaat globaal vanaf het maaiveld tot een diepte van circa 0,5 m-mv uit puin (ophooglaag). Vanaf een diepte van circa 0,5 m-mv tot een geboorde diepte van 1,6 m-mv bestaat de bodem uit klei. Vanaf een diepte van circa 1,6 m-mv tot een geboorde diepte van 2,2 m-mv bestaat de bodem uit veen. Vanaf een diepte van circa 2,2 m-mv tot de geboorde diepte van 2,6 m-mv bestaat de bodem uit klei. Sporadisch is in de toplaag een zandlaag waargenomen. Een gedetailleerde beschrijving van de ter plaatse van de onderzoekslocatie aangetroffen bodemopbouw (lithologie) is weergegeven in bijlage 2 (boorstaten).

Organoleptisch onderzoek

In tabel 4 zijn de zintuiglijk waargenomen relevante bijzonderheden weergegeven die mogelijk gerelateerd kunnen worden aan een bodemverontreiniging. Over het algemeen bestaat de toplaag onder de klinkers uit puin. Naar alle waarschijnlijkheid betreft dit een funderingslaag. Betreffende laag wordt niet aangemerkt als bodem.

Op het maaiveld en in het opgeboorde bodemmateriaal zijn zintuiglijk geen asbestverdachte materialen waargenomen.

TABEL 4: Zintuiglijk waargenomen afwijkingen

<i>Boring</i>	<i>Diepte [m-mv]</i>	<i>Samenstelling</i>	<i>Bijzonderheden</i>
102	0 – 0,4 0,4 – 0,7	matig fijn zand matig siltig klei	zwak puin- en baksteenhoudend sterk baksteenhoudend en zwak puinhoudend
103	0,5 – 0,8	zwak siltig klei	sporen puin
110	0 – 0,5	zwak siltig klei	sporen puin
111	0 – 0,5	zwak siltig klei	sporen puin

Grondwatermetingen

In tabel 5 zijn de resultaten van de metingen die aan het grondwater zijn uitgevoerd weergegeven.

TABEL 5: Metingen uitgevoerd aan het grondwater

<i>Peilbuisnummer</i>	<i>Filterstelling [m-mv]</i>	<i>Grondwaterstand [m-mv]</i>	<i>Metingen</i>		<i>Bijzonderheden</i>
			<i>pH</i>	<i>EC [μS/cm]</i>	
101	1,6 – 2,6	0,50	6,84	2.570	-

De gemeten zuurgraad (pH) en het elektrisch geleidingsvermogen (EC) van het grondwater vertonen geen afwijkende waarden ten opzichte van een natuurlijke situatie.

4. CHEMISCH ONDERZOEK

Voor de verrichting van het chemisch onderzoek zijn de grond(water)monsters overgebracht naar een geaccrediteerd en AS3000 erkend laboratorium.

4.1. ANALYSESTRATEGIE

Algemene bodemkwaliteit

Ten behoeve van het vaststellen van de algemene chemische kwaliteit van de bodem zijn van de boven- en ondergrond grondmengmonsters samengesteld. Als ondergrond is de bodemlaag vanaf 0,5 m-mv aangemerkt.

Van de zandige bovengrond is een grondmonster (M100) geselecteerd met zwak puin- en baksteenhoudend materiaal. Van de kleiige grondlagen met sporen puin is een grondmengmonster samengesteld (M101). Tevens is een grondmengmonster (M102) samengesteld van de kleiige grondlagen ter hoogte van het freatisch vlak.

De grond- en grondwatermonsters zijn geanalyseerd op het standaard NEN-pakket. Voorts zijn ten behoeve van de correctie van de achtergrond- en interventiewaarden van zowel de boven- als de ondergrond de percentages lutum en organische stof vastgelegd.

Analysepakketten

In het standaard NEN-pakket voor grond zijn de volgende analyses opgenomen:

- zware metalen (barium, cadmium, kobalt, koper, kwik, lood, molybdeen, nikkel en zink);
- PAK (polycyclische aromatische koolwaterstoffen);
- minerale olie (GC);
- PCB (PolyChloorBifenylen).

Het standaard NEN-pakket voor grondwater omvat de volgende analyses:

- zware metalen (barium, cadmium, kobalt, koper, kwik, lood, molybdeen, nikkel en zink);
- BTEXNS (benzeen, toluen, ethylbenzeen, xylenen, naftaleen en styreen);
- VOCl (vluchtige organochloorverbindingen);
- minerale olie.

4.2. RESULTATEN EN TOETSING CHEMISCHE ANALYSES

De resultaten van de chemische analyses zijn weergegeven op de analysecertificaten, die in bijlage 3 zijn opgenomen. De resultaten van de chemische analyses zijn vergeleken met de achtergrond- en interventiewaarden uit de toetsingstabel van de Wet bodembescherming (zie bijlage 4).

Voor de interpretatie van de chemische analyses van de grondmonsters zijn de achtergrond- en interventiewaarden gecorrigeerd aan de hand van de gemeten percentages lutum en organische stof. Voor de organische parameters (PAK, PCB en minerale olie) zijn ten behoeve van de correctie percentages organisch stof aangehouden van minimaal 2,0 %, en maximaal 30,0 %. Voor de zware metalen zijn ten behoeve van de correctie minimale percentages lutum en organisch stof van 2% aangehouden. De gecorrigeerde achtergrond- en interventiewaarden, alsmede de resultaten van de uitgevoerde toetsing, zijn weergegeven in bijlage 5.1 (grond) en 5.2 (grondwater).

De overschrijdingen ten opzichte van het toetsingskader van de Wet bodembescherming (Circulaire bodemsanering 2009 d.d. 3 april 2012 en het Besluit bodemkwaliteit) zijn als volgt geclassificeerd:

- het gehalte is lager dan of gelijk aan de achtergrondwaarde (grond) of streefwaarde (grondwater), dan wel de rapportagegrens;
- * het gehalte overschrijdt de achtergrondwaarde (grond) of streefwaarde (grondwater) en is lager dan of gelijk aan de tussenwaarde, zijnde licht verontreinigd;
- ** het gehalte overschrijdt de tussenwaarde en is lager dan of gelijk aan de interventiewaarde, zijnde matig verontreinigd;
- *** het gehalte overschrijdt de interventiewaarde, zijnde sterk verontreinigd.

In tabel 6 zijn de overschrijdingen en de betreffende gemeten waarden ten opzichte van de achtergrond- en interventiewaarden uit de toetsingstabel (Wet bodembescherming) voor grond weergegeven.

TABEL 6: Resultaten chemisch onderzoek grondmonsters (mg/kg.ds)

Monster	Humus [%]	Lutum [%]	Ba ¹	Cd	Co	Cu	Hg	Mb	Ni	Pb	Zn	PAK	PCB	Olie
M100	2	15,9	54,2	-	-	-	-	-	-	51,9*	-	-	-	-
M101	2,61	22,3	61,9	-	-	-	-	-	-	70,2*	-	1,91*	-	-
M102	2,18	34,8	41,2	-	-	-	-	-	-	-	-	-	-	-

M100: 102 (0-40)= zand, zwak puin- en baksteenhoudend

M101: 103 (50-80) 110 (0-50) 111 (0-50)= klei, sporen puin

M102: 101 (100-150) 102 (70-120) 103 (130-160)= klei

¹Barium

De licht verhoogd aangetoonde gehalte barium kan naar alle waarschijnlijkheid worden gerelateerd aan natuurlijke processen. Dit vanwege het feit dat barium een element is dat, anders dan de elementen koper, nikkel, chroom, lood en zink, niet veel bekende toepassingen heeft (contrastvloeistof bij röntgenopname en boorspoeling). Kortom, de toepassing van bariumhoudende materialen is veel specifiek en kleinschaliger dan de voornoemde metalen. Daarnaast is barium het op veertien of vijftien na meest voorkomende element in de aardkorst. Hierdoor komt barium in vrij hoge gehalten in gangbare bodemmineralen voor, waardoor het dus al van nature in vrij hoge gehalten in veel bodems aanwezig is. Het maken van onderscheid tussen menselijke en natuurlijke bijdrage aan de bariumgehalte in de bodem is dan ook een lastige zaak (bodem, februari 2009). Hierdoor zijn voor de parameter barium de vastgestelde toetsingswaarden voor grond onlangs vervallen.

In tabel 7 zijn de overschrijdingen en de betreffende gemeten waarden ten opzichte van de streef- en interventiewaarden uit de toetsingstabel (Wet bodembescherming) voor grondwater weergegeven.

TABEL 7: Resultaten chemisch onderzoek grondwatermonsters ($\mu\text{g/l}$)

<i>Peilbuis</i>	<i>Ba</i>	<i>Cd</i>	<i>Co</i>	<i>Cu</i>	<i>Hg</i>	<i>Mb</i>	<i>Ni</i>	<i>Pb</i>	<i>Zn</i>	<i>VOCl</i>	<i>Olie</i>	<i>BTEXNS[#]</i>
101	91,4*	-	-	-	-	10,0*	-	-	-	-	-	xylenen 0,39*

#: Overige parameters < detectiegrens

5. BESPREKING ONDERZOEKSRISULTATEN

Naar aanleiding van de verkregen onderzoeksresultaten blijkt met betrekking tot de chemische bodemkwaliteit ter plaatse van de onderzoekslocatie het volgende:

Grond

De grond ter plaatse van de onderzoekslocatie is overwegend opgebouwd uit klei. In de grond zijn zintuiglijk plaatselijk bijmengingen met bodemvreemde materialen (puin en baksteen) waargenomen.

In M100 overschrijdt het gehalte lood de desbetreffende achtergrondwaarde. In M101 overschrijden de gehalten lood en PAK de betreffende achtergrondwaarden. De gehalten van de overige onderzochte parameters zijn alle lager dan de betreffende achtergrondwaarden. De licht verhoogd aangetoonde gehalten lood en PAK kunnen naar alle waarschijnlijkheid worden gerelateerd aan het bodemvreemd materiaal in de bodem.

In M102 (ondergrond) zijn alle onderzochte parameters lager dan de betreffende achtergrondwaarden.

Grondwater

De grondwaterstand bevindt zich op circa 0,50 m-mv. Tijdens het veldonderzoek zijn zintuiglijk geen afwijkingen waargenomen aan het bemonsterde grondwater.

In het grondwater uit peilbuis 101 overschrijden de concentraties barium, molybdeen en xylenen de desbetreffende streefwaarden. De concentraties van de overige onderzochte parameters zijn alle lager dan de betreffende streefwaarden. De licht verhoogd aangetoonde concentratie barium kan naar alle waarschijnlijkheid worden toegeschreven aan natuurlijke factoren. De herkomst van de licht verhoogd concentraties molybdeen en xylenen is onbekend.

6. CONCLUSIES EN ADVIES

In opdracht van Wissing ruimtelijke denkers is een verkennend milieukundig bodemonderzoek verricht op de locatie Zuidweg 5 te Aagtekerke.

Aanleiding en doelstelling onderzoek

Het onderzoek is uitgevoerd in verband met het opstellen van een bestemmingsplanwijziging en de daaruit voortvloeiende aanvraag van een omgevingsvergunning (activiteit bouwen). In het kader van de Woningwet/Gemeentelijke Bouwverordening dient een omgevingsvergunningaanvraag (activiteit bouwen) vergezeld te gaan van een rapportage inzake de milieuhygiënische kwaliteit van de bodem.

Doel van het onderzoek is vast te stellen of het voormalige, dan wel het huidige, gebruik van de onderzoekslocatie heeft geleid tot een verontreiniging van de bodem. Het verkennend bodemonderzoek beoogt het verkrijgen van inzicht in aard, plaats van voorkomen en concentraties van eventueel aanwezige verontreinigende stoffen in de bodem.

Ter bepaling van de milieuhygiënische bodemkwaliteit binnen de begrenzing van de onderzoekslocatie, is de norm NEN 5740 (onderzoeksstrategie bij verkennend onderzoek, NNI, januari 2009) gehanteerd. Deze norm beschrijft de werkwijze voor het opstellen van de onderzoeksstrategie bij een verkennend bodemonderzoek naar de (mogelijke) aanwezigheid van bodemverontreiniging en de werkwijze voor het bepalen van de milieuhygiënische kwaliteit van de bodem en eventueel vrijkomende grond.

Conclusies

Aan de hand van de resultaten van het onderzoek kan het volgende worden geconcludeerd:

Grond

- in de grond zijn plaatselijk bijmengingen met bodemvreemd materiaal (puin e.d.) waargenomen. Op het maaiveld en in het opgeboorde bodemmateriaal zijn zintuiglijk geen asbestverdachte materialen waargenomen;
- de grond is hooguit licht verontreinigd met lood en PAK en is niet verontreinigd met de overige onderzochte zware metalen, PCB's en minerale olie.

Grondwater

- het grondwater is licht verontreinigd met barium, molybdeen en xylenen en is niet verontreinigd met de overige onderzochte zware metalen, vluchtige aromaten, VOCl en minerale olie.

Gelet op de onderzoeksresultaten, te weten de aangetoonde overschrijdingen van de betreffende achtergrondwaarden (grond) en/of de aangetoonde overschrijdingen van de betreffende streefwaarden (grondwater) dient de hypothese onverdacht voor de onderzoekslocatie formeel te worden verworpen. Echter, de gemeten waarden zijn dermate gering dat aanvullend onderzoek naar het voorkomen van deze stoffen in de bodem op het perceel ingevolge de Wet bodembescherming, niet noodzakelijk is.

Beperkingen inzake het verlenen van een omgevingsvergunning (activiteit bouwen), alsmede de voortzetting van het huidige bodemgebruik, worden op basis van de onderzoeksresultaten uit milieuhygiënisch oogpunt niet voorzien.

Aanbevelingen

Wij adviseren om de onderzoeksresultaten voor te leggen aan het bevoegd gezag, zijnde Gemeente Veere, om na te gaan of zij kunnen instemmen met de onderzoeksresultaten en bovengenoemde conclusies ten behoeve van het verkrijgen van een omgevingsvergunning (activiteit bouwen).

Indien op de onderzoekslocatie ten gevolge van graafwerkzaamheden grond vrijkomt en buiten de locatie wordt hergebruikt, vindt hergebruik veelal plaats binnen het kader van het Besluit bodemkwaliteit. In dat geval dient de chemische kwaliteit van de grond te worden getoetst aan de kwaliteitsnormen die door het Besluit bodemkwaliteit aan de betreffende toepassing worden verbonden.

IDDS bv
Noordwijk (ZH)

7. BETROUWBAARHEID

Het onderhavige onderzoek is op zorgvuldige wijze verricht volgens de algemeen gebruikelijke inzichten en methoden. Echter, een bodemonderzoek is gebaseerd op het nemen van een beperkt aantal monsters en chemische analyses.

IDDS streeft naar een zo groot mogelijke representativiteit van het onderzoek. Toch blijft het mogelijk dat lokale afwijkingen in het bodemmateriaal voorkomen. IDDS acht zich niet aansprakelijk voor de schade die hier mogelijkwerwijs uit voortvloeit. Hierbij dient tevens te worden gewezen op het feit dat het uitgevoerde onderzoek een momentopname is. Beïnvloeding van de grond- en grondwaterkwaliteit zal ook plaats kunnen vinden na uitvoering van dit onderzoek, bijvoorbeeld door het bouwrijp maken van de locatie, aanvoer van grond van elders of verspreiding van verontreinigingen van verder gelegen terreinen via het grondwater.

Naarmate de periode tussen de uitvoering van het onderzoek en het gebruik van de resultaten langer wordt, zal meer voorzichtigheid betracht moeten worden bij het gebruik van dit rapport. In veel gevallen hanteren de beoordelende instanties een termijn (meestal maximaal 5 jaar) waarbinnen de onderzoeksresultaten representatief zijn.

Bij het gebruik van de resultaten van dit onderzoek dient het doel van het onderzoek goed in ogenschouw te worden genomen. Zo zullen de resultaten van een onderzoek naar het voorkomen en/of verspreiding van één specifieke verontreinigende stof geen uitsluitel bieden omtrent de aanwezigheid aan verhoogde concentraties van overige, niet onderzochte verontreinigende stoffen.

BIJLAGE 1

1.1 OVERZICHTSKAART

1.2 SITUATIEKENING

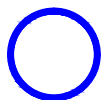
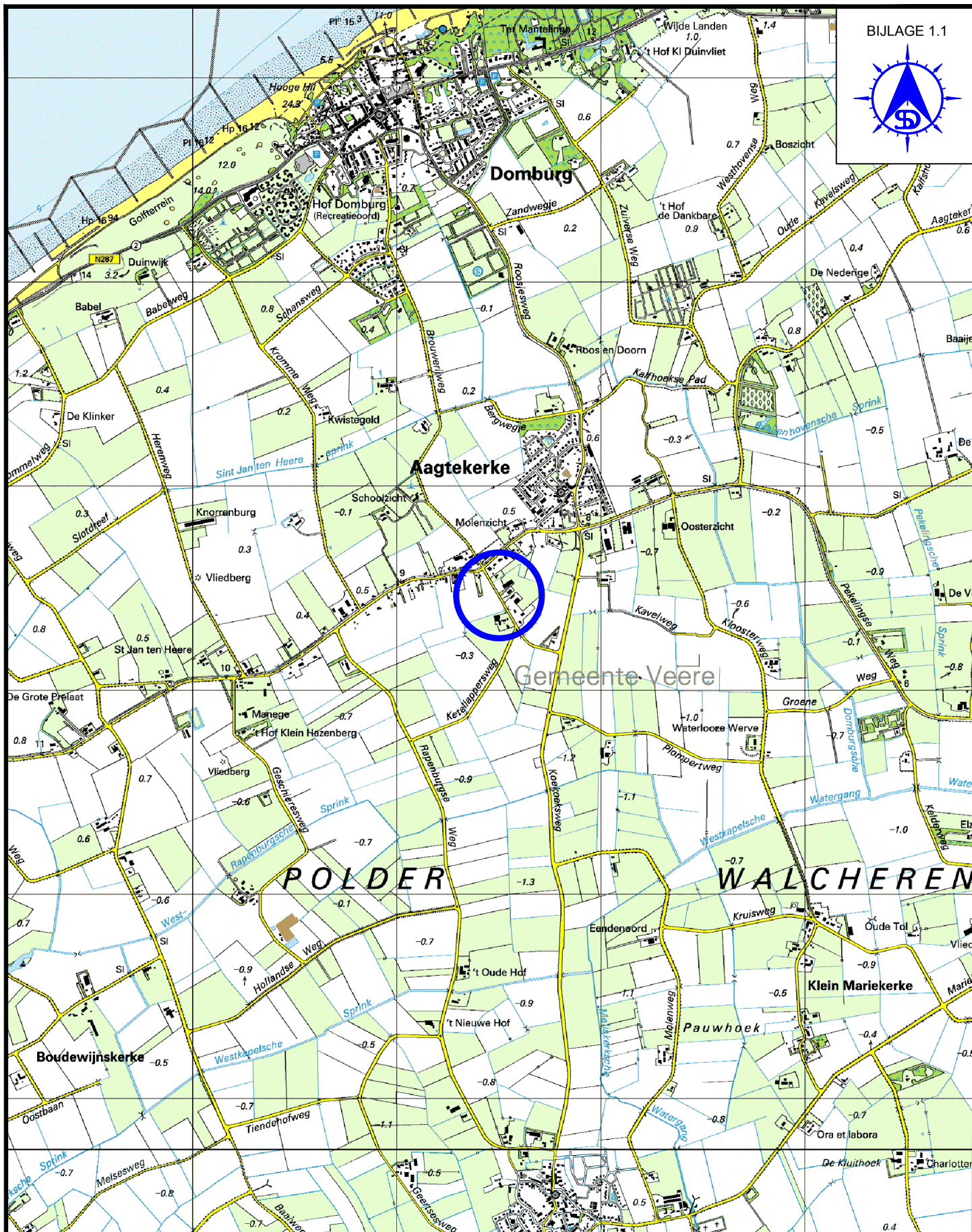

LOCATIE-AANDUIDING

NOORDWIJK (Hoofdkantoor)
 's-gravendijckseweg 37
 Postbus 126
 2200 AC Noordwijk
 TEL: 071 - 402 85 86
 FAX: 071 - 4035524
 EMAIL: INFO@IDDS.NL
 www.idds.nl

IDDS milieutechniek op maat

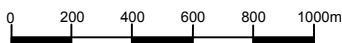

SCHAAL: 1:25.000

LIGGING ONDERZOEKSLOCATIE

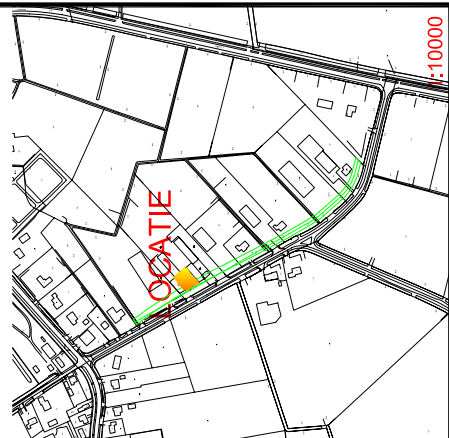

1:10000

LEGENDA

X X

boring

boring met peilbuis

— bebouwing

— — — — — begrenzing onderzoekslocatie

H766 kadastrale nummers

5 huisnummer

REV.	NUMM.	NAAM	OMSCHRIJVING
0	07.08.12	FNA	SITUATIEKENING

NOORDVLAK (Hoofdramster)
 's-Gravendijkseweg 37
 Postbus 126
 2200 AC Noordwijk
 TEL: 071 - 402 85 86
 FAX: 071 - 403524
 E-MAIL: INFO@IDDS.NL
IDDS milieutechniek op maat

SCHAAL:
1:300
1:10000
FORMAAT:
A4

OMSCHRIJVING
ZUIDWEG 5 TE VEERE

PROJECT NR.
1205E408/DBI

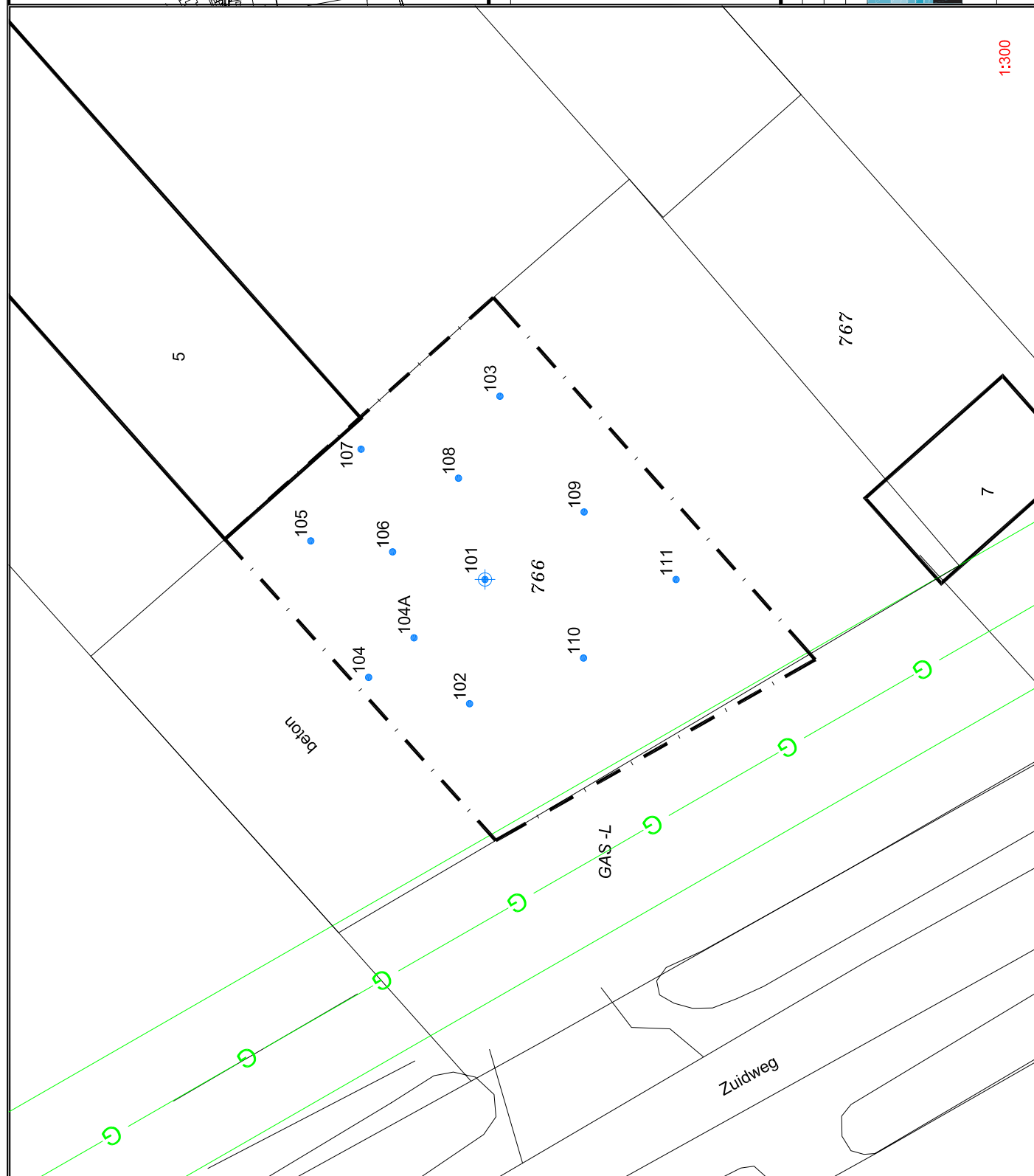

1:300

BIJLAGE 2
BOORSTATEN EN LEGENDA

Boring: 101

Datum:

2-8-2012

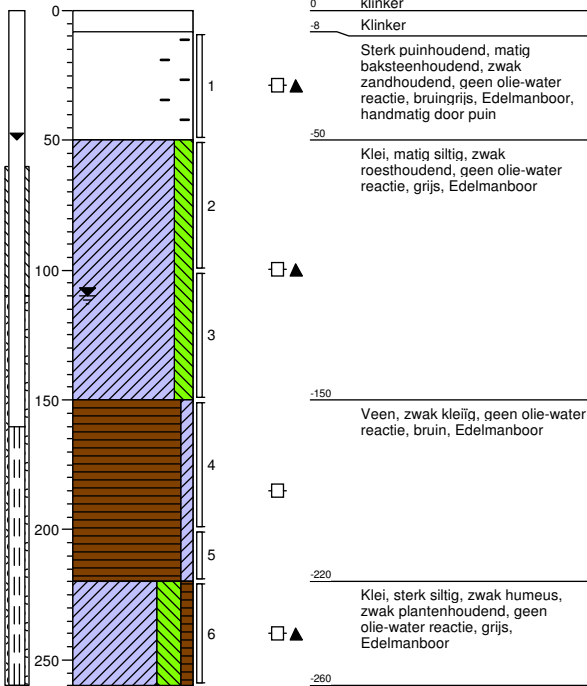

Boring: 102

Datum:

2-8-2012

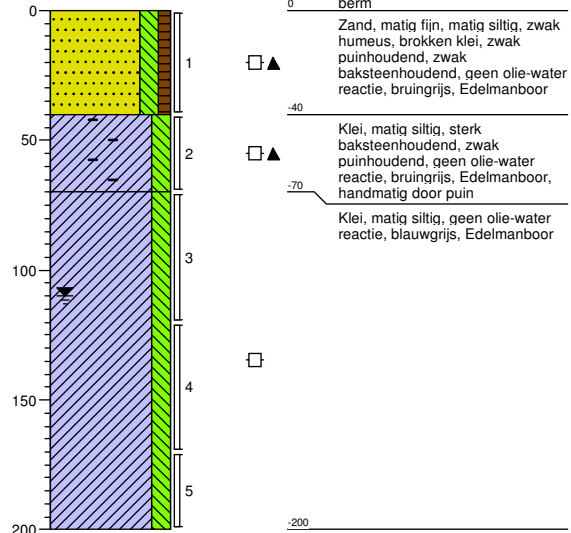

Boring: 103

Datum:

4-8-2012

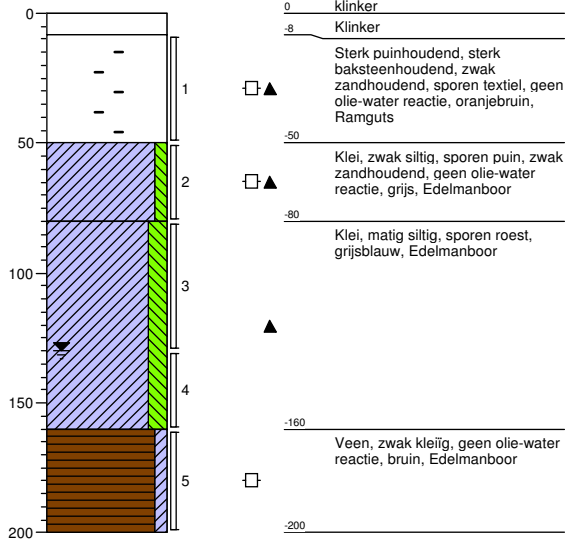

Boring: 104

Datum:

4-8-2012

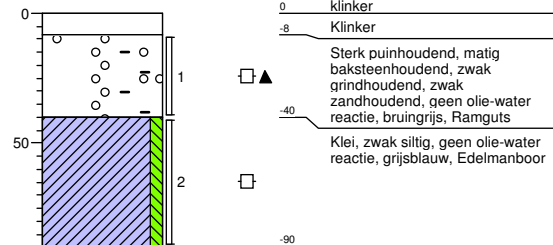

Boring:

104a

Datum:

4-8-2012

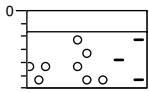

Boring:

105

Datum:

4-8-2012

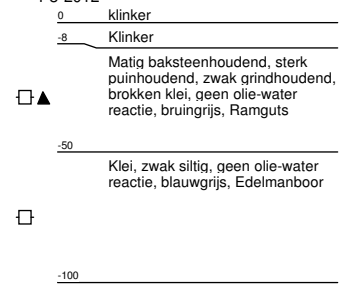
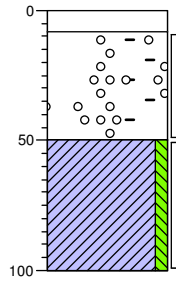

Boring:

106

Datum:

4-8-2012

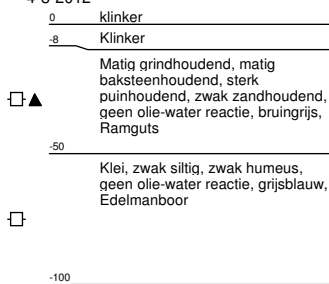
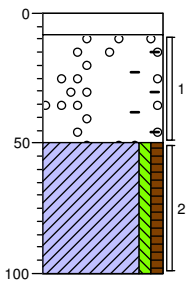

Boring:

107

Datum:

4-8-2012

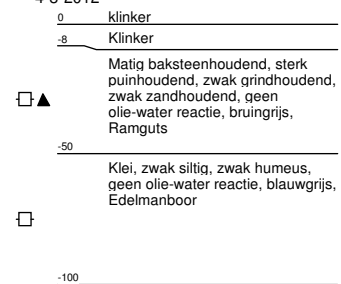
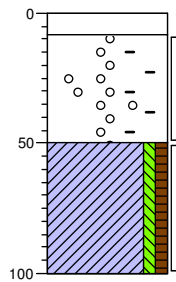

Boring: 108

Datum:

4-8-2012

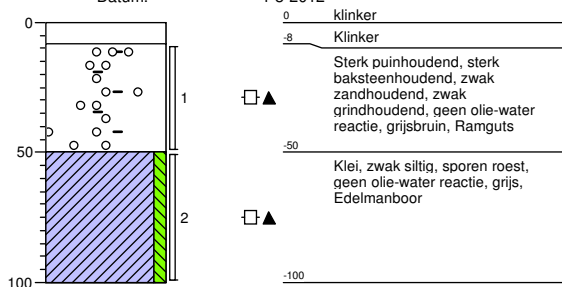

0 klinker
-8 Klinker
Sterk puinhoudend, sterk baksteenhoudend, zwak zandhoudend, zwak grindhoudend, geen olie-water reactie, grijsbruin, Ramguts
-50
Klei, zwak siltig, sporen roest, geen olie-water reactie, grijs, Edelmanboor
-100

Boring: 109

Datum:

4-8-2012

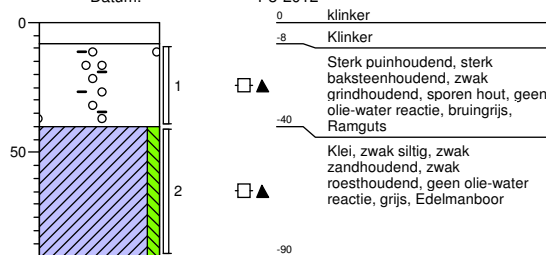

0 klinker
-8 Klinker
Sterk puinhoudend, sterk baksteenhoudend, zwak grindhoudend, sporen hout, geen olie-water reactie, bruingrijs, Ramguts
-40
Klei, zwak siltig, zwak zandhoudend, zwak roesthoudend, geen olie-water reactie, grijs, Edelmanboor
-90

Boring: 110

Datum:

2-8-2012

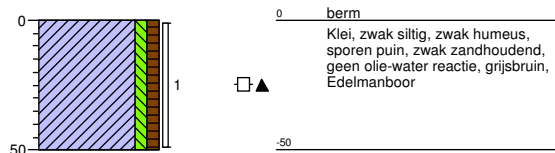

0 berm
Klei, zwak siltig, zwak humeus, sporen puin, zwak zandhoudend, geen olie-water reactie, grijsbruin, Edelmanboor
-50

Boring: 111

Datum:

2-8-2012

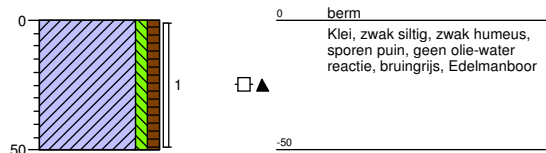

0 berm
Klei, zwak siltig, zwak humeus, sporen puin, geen olie-water reactie, bruingrijs, Edelmanboor
-50

Legenda (conform NEN 5104)

grind

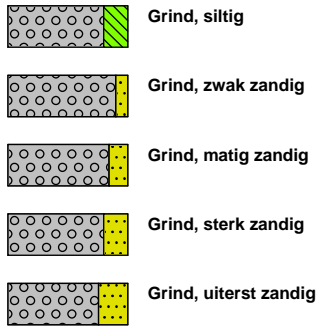

zand

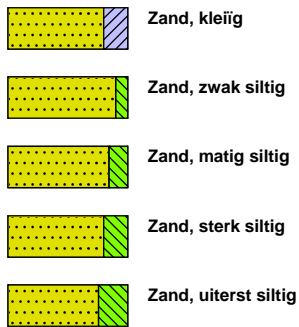

veen

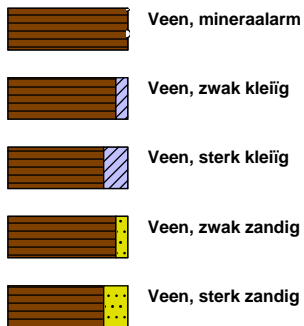

peilbuis

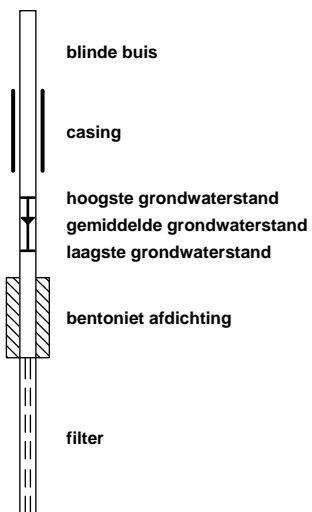

klei



leem

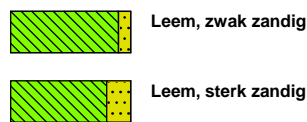

overige toevoegingen

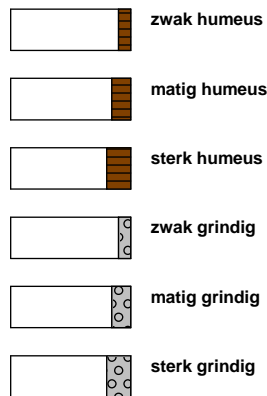

geur



olie

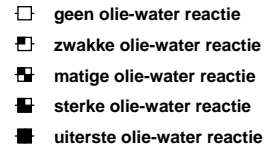

p.i.d.-waarde

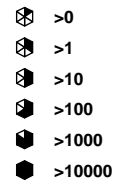

monsters

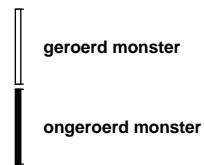

overig



BIJLAGE 3.1
ANALYSECERTIFICATEN GROND

IDDS Milieu BV
D. Bijl
Postbus 126
Noordwijk
2200 AC Nederland

**RAPPORTAGE AS-3000**

rapportnummer	A114528
datum opdracht	07/08/2012
datum rapportage	10/08/2012
datum reprint	
pagina	1 van 2

Project 1205E408 De Zompe en Zuidweg 5 te Gemeente Veere

Geachte,

Hierbij zenden wij u de analyse resultaten van het door Envirocontrol uitgevoerde laboratoriumonderzoek. De gerapporteerde analyseresultaten hebben enkel betrekking op de door u aangeleverde monsters en voorzien van uw referenties.

Het analyserapport mag niet anders dan in zijn geheel worden gereproduceerd tenzij met uitdrukkelijke schriftelijke toestemming van Envirocontrol.

De analyses zijn uitgevoerd conform de methode zoals omschreven op het analyserapport waarbij geldt:

Q behorende tot de IEC-ISO 17025 accreditatie
AS3xxx behorende tot de AS-3000 erkenning gevolgd door referentie methode

Op aanvraag zenden wij u een overzicht van de analysemethodieken met een beschrijving van de meetonzekerheid. Er wordt standaard een blancocorrectie uitgevoerd voor de volgende bepalingen in het AS3000-bodempakket: minerale olie, PAK, PCB, OCB en EOX.

Verificatieprocedure bevoegd gezag

Ter verificatie van de authenticiteit van het door Envirocontrol afgeleverde analyserapport is er de mogelijkheid voor het bevoegd gezag om via www.envirocontrol.be en envirocontrol@analyse toegang te krijgen tot een verificatiemodule. Hiertoe kunt u de algemene accountgegevens aanvragen via +32 51 656297.

De te gebruiken verificatiecode voor dit rapport is: 09A1145281205E40802

Voor eventuele vragen en/of opmerkingen omtrent het uitgevoerde onderzoek, kunt u ons altijd contacteren.

In vertrouwen u hiermede te hebben geïnformeerd, verblijven wij

hoogachtend,

namens Envirocontrol

J.J.J.H. van Kammen
directeur

P. Ghyssaert
hoofd laboratorium



IDDS Milieu BV

D. Bijl		pagina	2 van 2
Rapportnummer	A114528	datum opdracht	07/08/2012
Project	1205E408	datum rapportage	10/08/2012
	De Zompe en Zuidweg 5 te Gemeente Veere	datum reprint	

L12080547	grond	02/08/2012	M100	M100 102 (0-40)
L12080548	grond	02/08/2012	M101	M101 103 (50-80) 110 (0-50) 111 (0-50)
L12080549	grond	02/08/2012	M102	M102 101 (100-150) 102 (70-120) 103 (130-160)

					L12080547	L12080548	L12080549
drogestof (veldnat)	Q AS-3010	2 NEN-ISO 11465 NEN 6499	%		82.6	78.3	74.7
Organische stof (humus)	Q AS-3010	3 NEN 5754	% op DS				2.18
		4 NEN 5753/C1	% op DS	<2.00	2.61		
Lutum	Q AS-3010	4 NEN 5753/C1	% op DS	15.9	22.3		34.8
Barium [Ba]	Q AS-3010	5 NEN 6961 / NEN 6966:C1	mg/kgds	54.2	61.9		41.2
Cadmium [Cd]	Q AS-3010	5 NEN 6961 / NEN 6966:C1	mg/kgds	0.25	0.28		<0.20
Cobalt [Co]	Q AS-3010	5 NEN 6961 / NEN 6966:C1	mg/kgds	4.4	5.5		7
Koper [Cu]	Q AS-3010	5 NEN 6961 / NEN 6966:C1	mg/kgds	12	16.6		5.3
Kwik niet-vluchtig (Hg)	Q AS-3010	5 NEN 6961 / NEN-ISO 16772	mg/kgds	0.0533	0.0759		<0.0500
Lood [Pb]	Q AS-3010	5 NEN 6961 / NEN 6966:C1	mg/kgds	51.9	70.2		33.5
Molybdeen [Mo]	Q AS-3010	5 NEN 6961 / NEN 6966:C1	mg/kgds	<1.5	<1.5		<1.5
Nikkel [Ni]	Q AS-3010	5 NEN 6961 / NEN 6966:C1	mg/kgds	9.7	13.7		19.8
Zink [Zn]	Q AS-3010	5 NEN 6961 / NEN 6966:C1	mg/kgds	88.5	111		57.6
Naftaleen	Q AS-3010	6 NEN 6972 NEN 6974 NEN-ISO 18287	mg/kgds	<0.010	0.01		<0.010
Fenantheen	Q AS-3010	6 NEN 6972 NEN 6974 NEN-ISO 18287	mg/kgds	0.109	0.254		0.015
Anthraceen	Q AS-3010	6 NEN 6972 NEN 6974 NEN-ISO 18287	mg/kgds	0.045	0.06		<0.010
Benzo(a)anthraceen	Q AS-3010	6 NEN 6972 NEN 6974 NEN-ISO 18287	mg/kgds	0.139	0.224		0.013
Chryseen	Q AS-3010	6 NEN 6972 NEN 6974 NEN-ISO 18287	mg/kgds	0.178	0.289		0.015
Fluorantheen	Q AS-3010	6 NEN 6972 NEN 6974 NEN-ISO 18287	mg/kgds	0.298	0.5		0.028
Benzo(k)fluorantheen	Q AS-3010	6 NEN 6972 NEN 6974 NEN-ISO 18287	mg/kgds	0.092	0.141		<0.010
Benzo(a)pyreen	Q AS-3010	6 NEN 6972 NEN 6974 NEN-ISO 18287	mg/kgds	0.153	0.215		<0.010
Benzo(g,h,i)peryleen	Q AS-3010	6 NEN 6972 NEN 6974 NEN-ISO 18287	mg/kgds	0.085	0.112		<0.010
Indeno-(1,2,3-c,d)pyreen	Q AS-3010	6 NEN 6972 NEN 6974 NEN-ISO 18287	mg/kgds	0.078	0.106		<0.010
PAK 10 VROM som 0,7	Q AS-3010	6 NEN 6972 NEN 6974 NEN-ISO 18287	mg/kgds	1.18	1.91		0.114
Minerale olie C10-C40	Q AS-3010	7 NEN 6978 / NEN 6972 / NEN 6975	mg/kgds	20.5	<20.0		<20.0
PCB28	Q AS-3010	8 NEN 6980 / NEN 6972 / NEN 6974	mg/kgds	<0.0008	<0.0008		<0.0008
PCB52	Q AS-3010	8 NEN 6980 / NEN 6972 / NEN 6974	mg/kgds	<0.0008	<0.0008		<0.0008
PCB101	Q AS-3010	8 NEN 6980 / NEN 6972 / NEN 6974	mg/kgds	<0.0008	<0.0008		<0.0008
PCB118	Q AS-3010	8 NEN 6980 / NEN 6972 / NEN 6974	mg/kgds	<0.0008	<0.0008		<0.0008
PCB138	Q AS-3010	8 NEN 6980 / NEN 6972 / NEN 6974	mg/kgds	<0.0008	<0.0008		<0.0008
PCB153	Q AS-3010	8 NEN 6980 / NEN 6972 / NEN 6974	mg/kgds	<0.0008	<0.0008		<0.0008
PCB180	Q AS-3010	8 NEN 6980 / NEN 6972 / NEN 6974	mg/kgds	<0.0008	<0.0008		<0.0008
PCB som 7 factor 0.7	Q AS-3010	8 NEN 6980 / NEN 6972 / NEN 6974	mg/kgds	0.0039	0.0039		0.0039

Monster: L12080549_8

Verdunning : /

Index	Name	Time [Min]	Quantity [mg/l]	Area % [%]	Area [μ V.Min]	Height [μ V]
1	C10-C12	6.76	0.13	4.050	1416.4	42542.8
2	C12-C15	7.32	0.15	4.698	1642.8	65892.8
3	C15-C20	8.13	0.57	17.440	6098.5	103742.8
4	C20-C25	9.06	0.34	10.356	3621.3	26919.8
5	C25-C30	9.96	0.62	19.065	6666.9	41746.8
6	C30-C35	10.85	0.98	30.067	10514.4	56906.8
7	C35-C40	11.62	0.47	14.324	5009.1	20764.8
Total			3.25	100.000	34969.4	358516.7

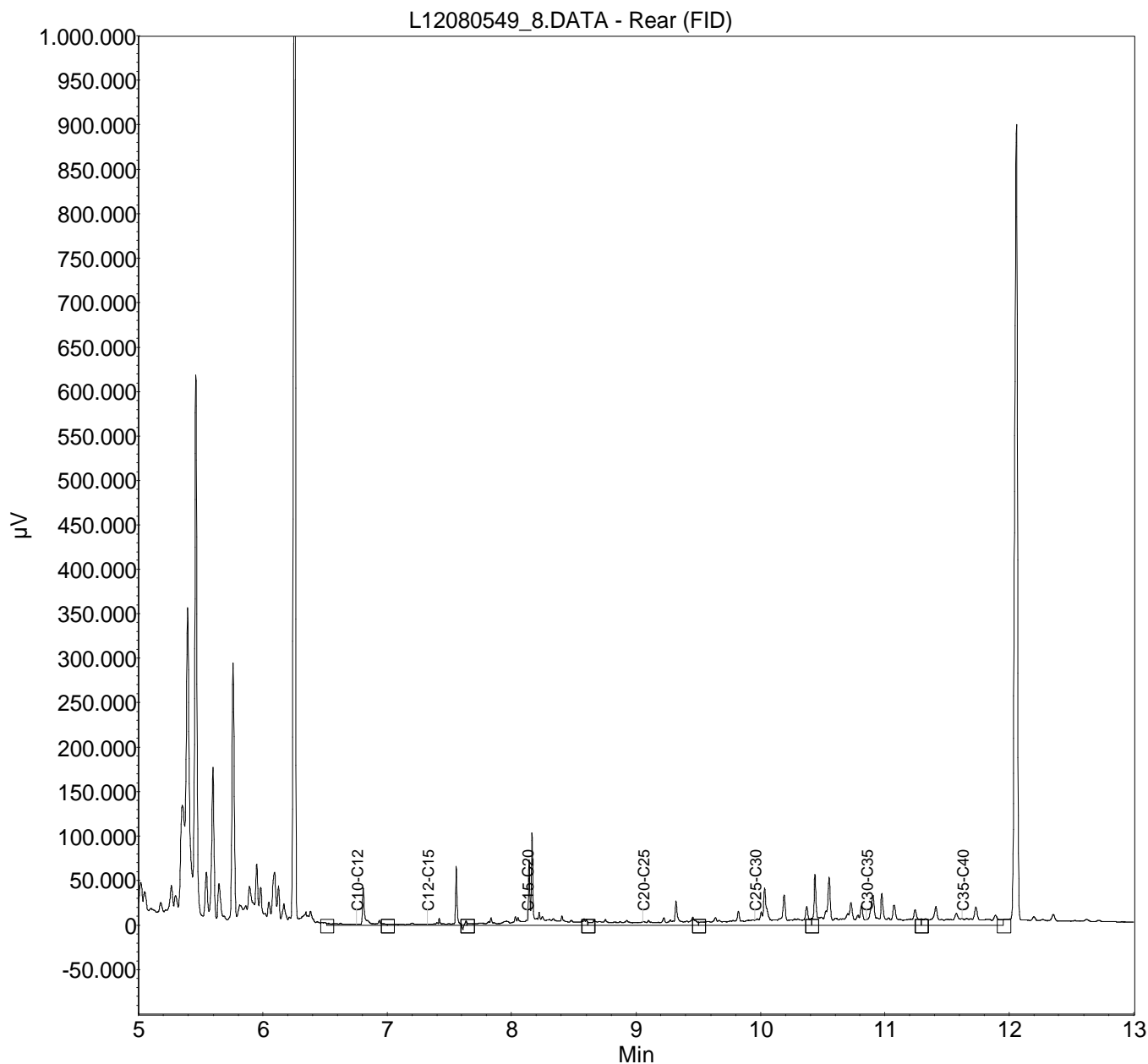

Monster: L12080548_7

Verdunning : /

Index	Name	Time [Min]	Quantity [mg/l]	Area % [%]	Area [μ V.Min]	Height [μ V]
1	C10-C12	6.76	0.14	2.498	1557.9	37624.5
2	C12-C15	7.32	0.22	3.995	2490.8	63862.5
3	C15-C20	8.13	0.81	14.657	9139.5	106412.5
4	C20-C25	9.06	0.88	15.817	9862.8	52709.5
5	C25-C30	9.96	1.40	25.226	15729.5	125644.5
6	C30-C35	10.85	1.29	23.196	14463.6	77734.5
7	C35-C40	11.62	0.81	14.610	9109.6	21131.5
Total			5.56	100.000	62353.8	485119.6

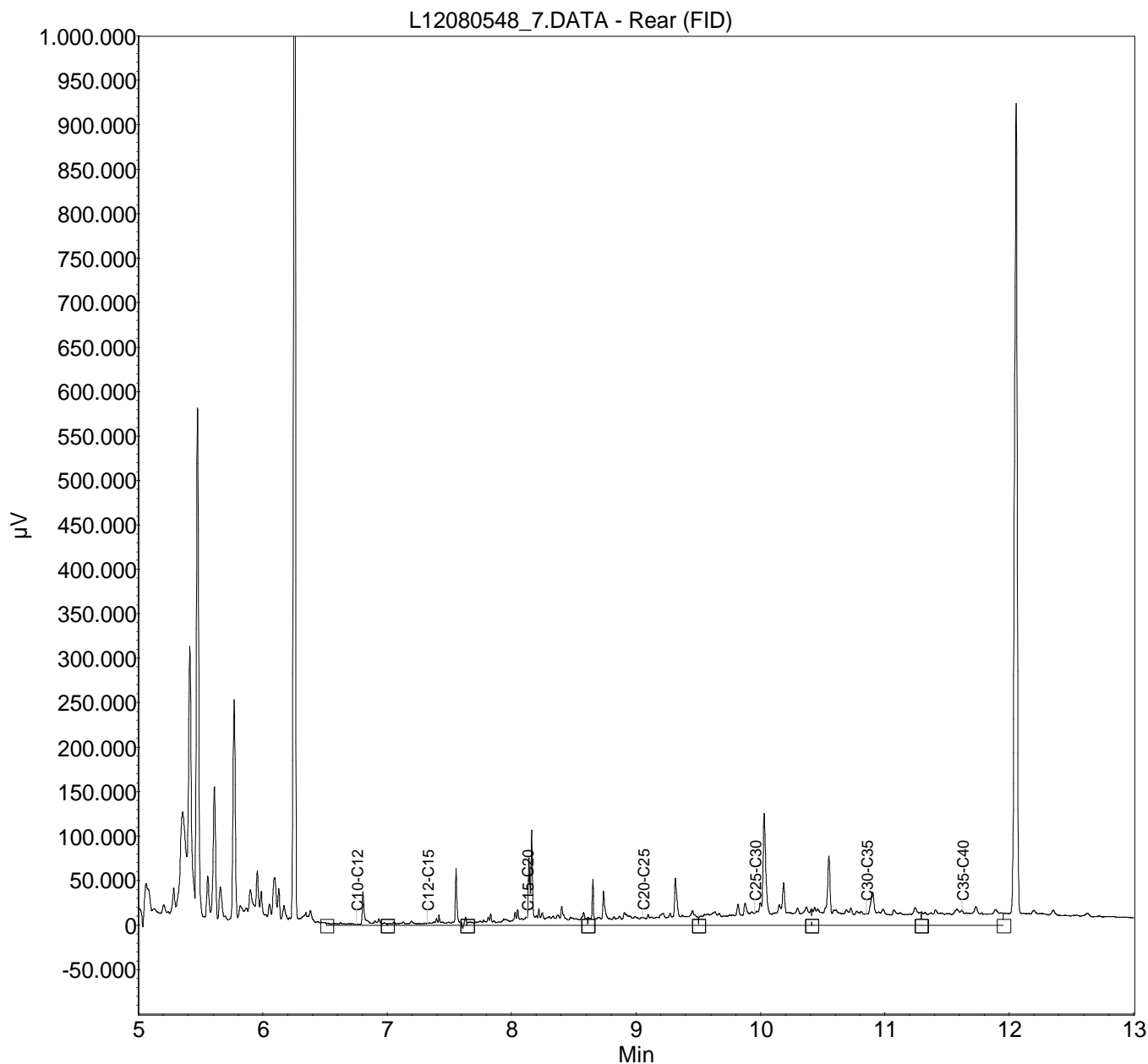

Monster: L12080547_6

Verdunning : /

Index	Name	Time [Min]	Quantity [mg/l]	Area % [%]	Area [μ V.Min]	Height [μ V]
1	C10-C12	6.76	0.15	2.280	1746.3	48142.4
2	C12-C15	7.32	0.21	3.109	2381.8	76014.4
3	C15-C20	8.13	0.88	12.953	9923.0	109700.4
4	C20-C25	9.06	1.27	18.720	14340.7	62511.4
5	C25-C30	9.96	1.78	26.343	20180.8	81594.4
6	C30-C35	10.85	1.56	23.059	17664.7	55823.4
7	C35-C40	11.62	0.92	13.538	10370.9	21321.4
Total			6.76	100.000	76608.2	455108.1

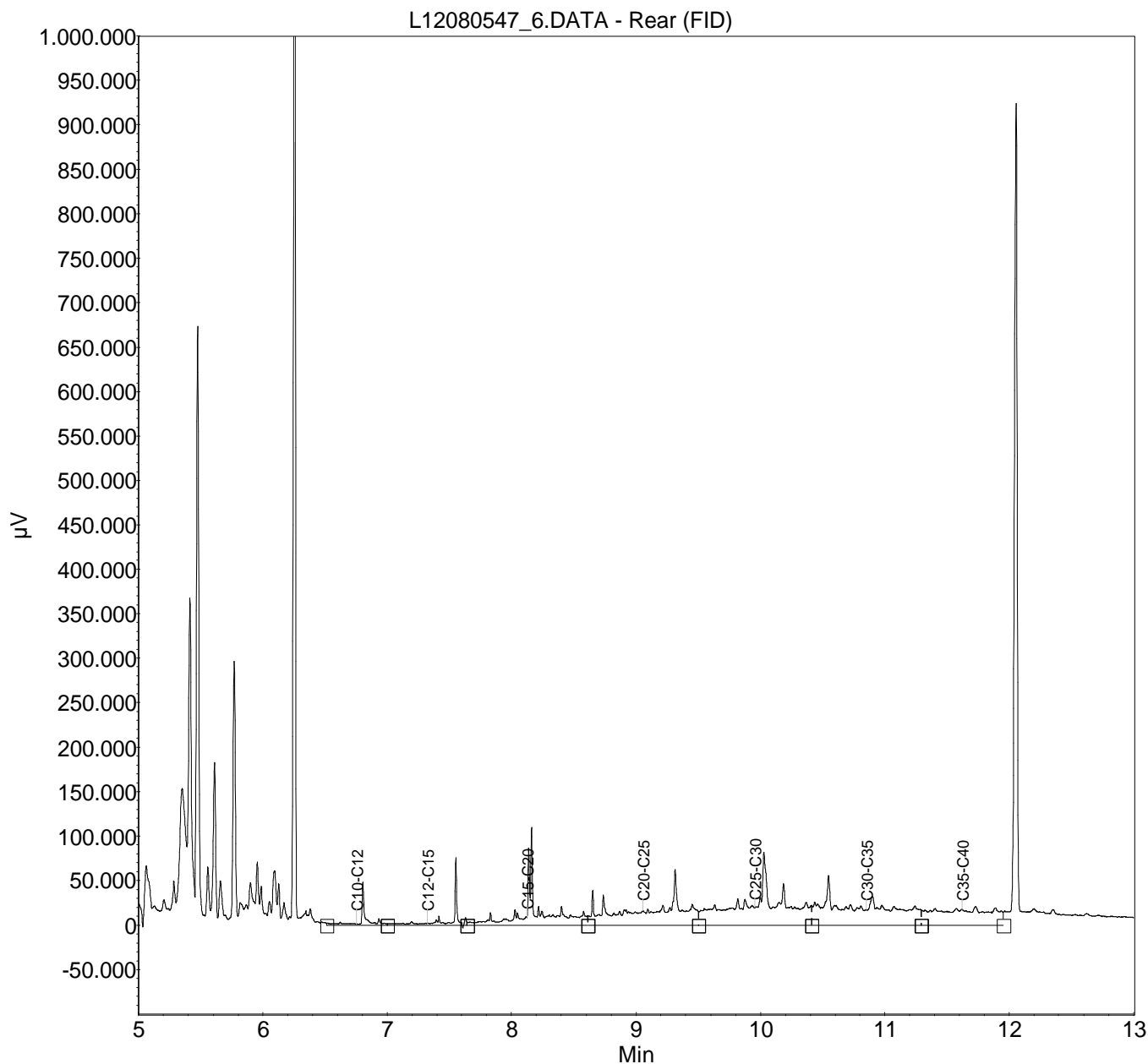

BIJLAGE 3.2
ANALYSECERTIFICATEN GRONDWATER

IDDS Milieu BV
D. Bijl
Postbus 126
Noordwijk
2200 AC Nederland

**RAPPORTAGE AS-3000**

rapportnummer	B114649
datum opdracht	13/08/2012
datum rapportage	16/08/2012
datum reprint	
pagina	1 van 2

Project 1205E408 De Zompe en Zuidweg 5 te Gemeente Veere

Geachte,

Hierbij zenden wij u de analyse resultaten van het door Envirocontrol uitgevoerde laboratoriumonderzoek. De gerapporteerde analyseresultaten hebben enkel betrekking op de door u aangeleverde monsters en voorzien van uw referenties.

Het analyserapport mag niet anders dan in zijn geheel worden gereproduceerd tenzij met uitdrukkelijke schriftelijke toestemming van Envirocontrol.

De analyses zijn uitgevoerd conform de methode zoals omschreven op het analyserapport waarbij geldt:

Q behorende tot de IEC-ISO 17025 accreditatie
AS3xxx behorende tot de AS-3000 erkenning gevolgd door referentie methode

Op aanvraag zenden wij u een overzicht van de analysemethodieken met een beschrijving van de meetonzekerheid. Er wordt standaard een blancocorrectie uitgevoerd voor de volgende bepalingen in het AS3000-bodempakket: minerale olie, PAK, PCB, OCB en EOX.

Verificatieprocedure bevoegd gezag

Ter verificatie van de authenticiteit van het door Envirocontrol afgeleverde analyserapport is er de mogelijkheid voor het bevoegd gezag om via www.envirocontrol.be en [envirocontrol@analyse](mailto:envirocontrol@analyse.be) toegang te krijgen tot een verificatiemodule. Hiertoe kunt u de algemene accountgegevens aanvragen via +32 51 656297.

De te gebruiken verificatiecode voor dit rapport is: 09B1146491205E40802

Voor eventuele vragen en/of opmerkingen omtrent het uitgevoerde onderzoek, kunt u ons altijd contacteren.

In vertrouwen u hiermede te hebben geïnformeerd, verblijven wij

hoogachtend,

namens Envirocontrol

J.J.J.H. van Kammen
directeur

P. Ghyssaert
hoofd laboratorium



IDDS Milieu BV				pagina	2 van 2
D. Bijl				datum opdracht	13/08/2012
Rapportnummer	B114649			datum rapportage	16/08/2012
Project	1205E408	De Zompe en Zuidweg 5 te Gemeente Veere		datum reprint	

L12080962	grondwater	10/08/2012	101-1-1	101-1-1 101 (160-260)
-----------	------------	------------	---------	-----------------------

					L12080962
Barium [Ba]	Q AS-3110	3 NEN 6966/C1		µg/l	91.4
Cadmium [Cd]	Q AS-3110	3 NEN 6966/C1		µg/l	<0.4
Cobalt [Co]	Q AS-3110	3 NEN 6966/C1		µg/l	<20.0
Koper [Cu]	Q AS-3110	3 NEN 6966/C1		µg/l	<15.0
Kwik niet-vluchtig (Hg)	Q AS-3110	3 NEN-EN-ISO 17852		µg/l	<0.050
Lood [Pb]	Q AS-3110	3 NEN 6966/C1		µg/l	<15.0
Molybdeen [Mo]	Q AS-3110	3 NEN 6966/C1		µg/l	10
Nikkel [Ni]	Q AS-3110	3 NEN 6966/C1		µg/l	<15.0
Zink [Zn]	Q AS-3110	3 NEN 6966/C1		µg/l	<65.0
Minerale olie C10-C40	Q AS-3110	5 NEN-EN-ISO 9377-2		µg/l	<50.0
Benzeen	Q AS-3130	1 NEN-EN-ISO 15680		µg/l	<0.20
Tolueen	Q AS-3130	1 NEN-EN-ISO 15680		µg/l	0.31
Ethylbenzeen	Q AS-3130	1 NEN-EN-ISO 15680		µg/l	<0.30
2-Xyleen (ortho-Xyleen)	Q AS-3130	1 NEN-EN-ISO 15680		µg/l	0.1
Xyleen (som meta + para)	Q AS-3130	1 NEN-EN-ISO 15680		µg/l	0.29
Xyleen (som)	Q AS-3130	1 NEN-EN-ISO 15680		µg/l	0.39
Styreen	Q AS-3130	1 NEN-EN-ISO 15680		µg/l	0.33
Naftaleen	Q AS-3130	1 NEN-EN-ISO 15680		µg/l	<0.05
Dichloormethaan	Q AS-3130	1 NEN-EN-ISO 15680		µg/l	<0.20
Trichloormethaan (Chloroform)	Q AS-3130	1 NEN-EN-ISO 15680		µg/l	<0.60
Tetrachloormethaan (Tetra)	Q AS-3130	1 NEN-EN-ISO 15680		µg/l	<0.10
1,1-Dichloorethaan	Q AS-3130	1 NEN-EN-ISO 15680		µg/l	<0.60
1,2-Dichloorethaan	Q AS-3130	1 NEN-EN-ISO 15680		µg/l	<0.60
1,1,1-Trichloorethaan	Q AS-3130	1 NEN-EN-ISO 15680		µg/l	<0.10
1,1,2-Trichloorethaan	Q AS-3130	1 NEN-EN-ISO 15680		µg/l	<0.10
1,1-Dichlooretheen	Q AS-3130	1 NEN-EN-ISO 15680		µg/l	<0.10
cis-1,2-Dichlooretheen	Q AS-3130	1 NEN-EN-ISO 15680		µg/l	<0.10
trans-1,2-Dichlooretheen	Q AS-3130	1 NEN-EN-ISO 15680		µg/l	<0.10
Dichloorethenen (som)	Q AS-3130	1 NEN-EN-ISO 15680		µg/l	0.21
Trichlooretheen (Tri)	Q AS-3130	1 NEN-EN-ISO 15680		µg/l	<0.60
Tetrachlooretheen (Per)	Q AS-3130	1 NEN-EN-ISO 15680		µg/l	<0.10
1,1-Dichloorpropaan	Q AS-3130	1 NEN-EN-ISO 15680		µg/l	<0.25
1,2-Dichloorpropaan	Q AS-3130	1 NEN-EN-ISO 15680		µg/l	<0.25
1,3-Dichloorpropaan	Q AS-3130	1 NEN-EN-ISO 15680		µg/l	<0.25
Dichloorpropaan (som)	Q AS-3130	1 NEN-EN-ISO 15680		µg/l	0.53
Monochloorbenzeen	Q AS-3130	1 NEN-EN-ISO 15680		µg/l	<0.60
1,2-Dichloorbenzeen	Q AS-3130	1 NEN-EN-ISO 15680		µg/l	<0.60
1,3-Dichloorbenzeen	Q AS-3130	1 NEN-EN-ISO 15680		µg/l	<0.60
1,4-Dichloorbenzeen	Q AS-3130	1 NEN-EN-ISO 15680		µg/l	<0.60
Dichloorbenzenen (som)	Q AS-3130	1 NEN-EN-ISO 15680		µg/l	1.26
Vinylchloride	Q AS-3130	1 NEN-EN-ISO 15680		µg/l	<0.10
Tribroommethaan (bromoform)	Q AS-3130	1 NEN-EN-ISO 15680		µg/l	<0.60
1,2-Dichlooretheen (som cis + trans)	Q AS-3130	1 NEN-EN-ISO 15680		µg/l	0.14

L12080962.0010.RAW

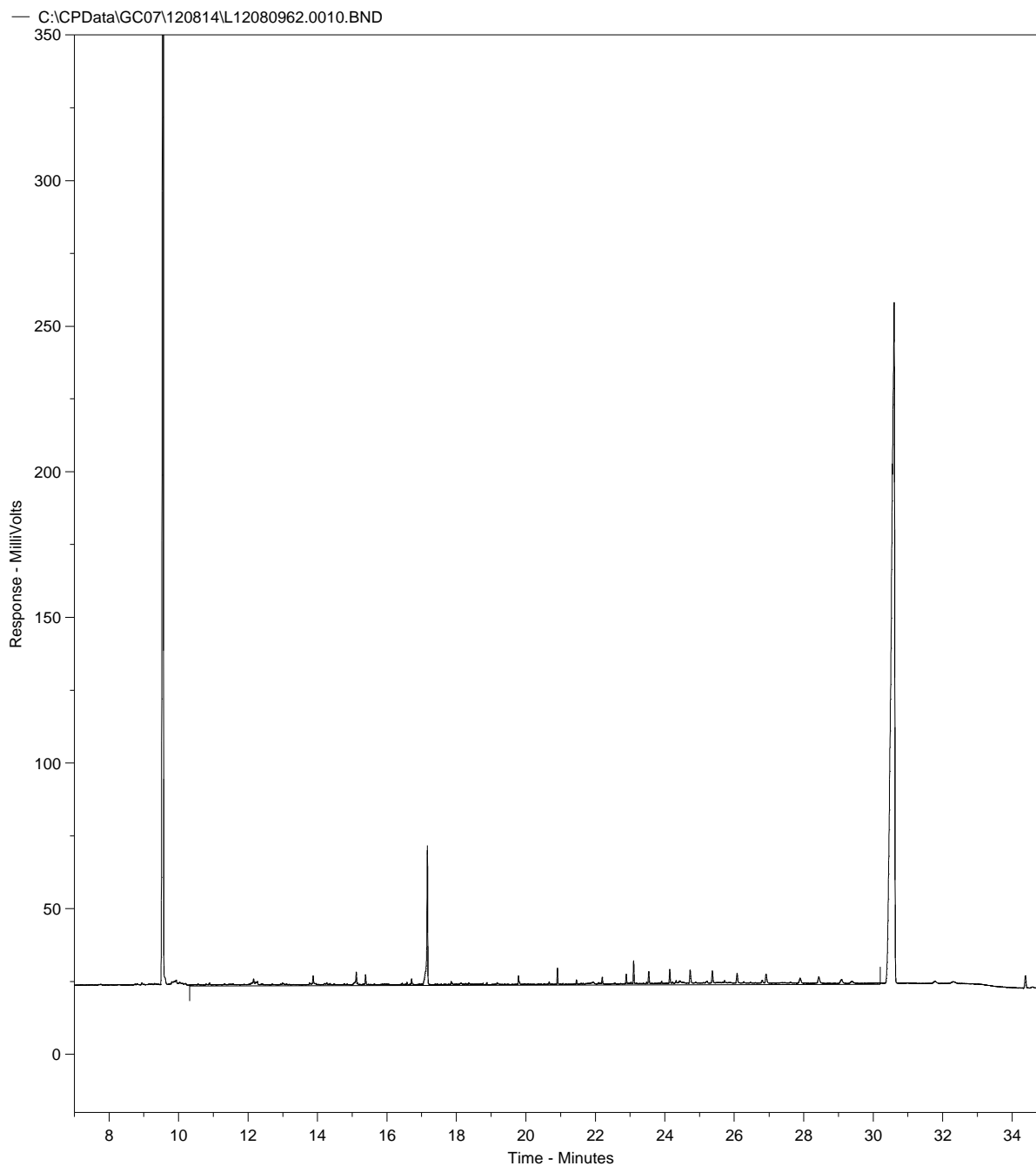

Concentratie C10-C40 in extract bedraagt -0.53 mg/l

Totale oppervlakte C10-C40 bedraagt 792286.5

Fractieverdeling

fractie C10-C12	7.1	%
fractie C12-C15	9.79	%
fractie C15-C20	33.16	%
fractie C20-C25	7.85	%
fractie C25-C30	13.38	%
fractie C30-C35	15.22	%
fractie C35-C40	13.51	%

BIJLAGE 4

TOETSINGSTABEL WET BODEMBESCHERMING



BIJLAGE 1: STREEFWAARDEN GRONDWATER, INTERVENTIEWAARDEN BODEMSANERING, INDICATIEVE NIVEAUS VOOR ERNSTIGE VERONTREINIGING, BODEMTYPECORRECTIE EN MEETVOORSCHRIFTEN

In deze bijlage zijn in tabel 1 de streefwaarden grondwater en interventiewaarden voor zowel grond als grondwater opgenomen. In tabel 2 zijn indicatieve niveaus voor ernstige verontreiniging (INEV's) en indien beschikbaar streefwaarden voor grondwater opgenomen. Voorafgaande aan deze tabel is een toelichting op de INEV's opgenomen. Deze bijlage eindigt met de formules voor bodemtypecorrectie en instructies voor de toepassing hiervan en een verwijzing naar meetvoorschriften.

1. Streefwaarden grondwater en interventiewaarden bodemsanering

Streefwaarden grondwater geven aan wat het ijkpunt is voor de milieukwaliteit op de lange termijn, uitgaande van Verwaarloosbare Risico's voor het ecosysteem. De getallen voor de streefwaarde grondwater zijn één op één overgenomen uit de Circulaire streefwaarden en interventiewaarden bodemsanering (2000). De streefwaarden zijn afgeleid binnen het project Integrale Normstelling Stoffen (INS) en zijn in december 1997 gepubliceerd (Ministerie van VROM, Integrale Normstelling Stoffen, Milieukwaliteitsnormen bodem, water, lucht, 1997). Met enkele uitzonderingen zijn de INS-streefwaarden overgenomen. De INS-streefwaarden zijn zoveel mogelijk risico-onderbouwd en gelden voor individuele stoffen. Voor metalen wordt er onderscheid gemaakt tussen diep en ondiep grondwater. Reden hiervoor is het verschil in achtergrondconcentraties tussen diep en ondiep grondwater. Als grens tussen diep en ondiep grondwater wordt een arbitraire grens van 10 m gebruikt. Hierbij dient te worden opgemerkt dat deze grens indicatief is. Indien informatie voorhanden is dat een andere grens aannemelijk is voor de te beoordelen locatie, dan kan een andere grens genomen worden. Hierbij valt te denken aan informatie over de grens tussen het freatische grondwater en het eerste watervoerend pakket.

- Voor ondiep grondwater (< 10 m) zijn de MILBOWA-waarden als streefwaarden overgenomen. Deze zijn gebaseerd op achtergrondconcentraties en gelden hierbij als handreiking.
- Voor diep grondwater (> 10 m) worden de in INS voorgestelde streefwaarden overgenomen. Dit betekent dat de streefwaarde bestaat uit de van nature aanwezige achtergrond-concentratie (AC) plus de Verwaarloosbare Toevoeging. Hierbij worden de in INS opgenomen achtergrondconcentraties als handreiking gegeven (zie RIVM-rapport 711701017).

In beide gevallen geldt dat de gegeven achtergrondconcentratie als handreiking moet worden gezien. Indien informatie voorhanden is over de lokale achtergrondconcentratie dan kan deze in combinatie met de Verwaarloosbare Toevoeging als streefwaarde worden gebruikt. Meer informatie over achtergrondconcentraties van metalen in grondwater in verschillende gebieden in Nederland is te vinden in RIVM-rapport nummer 711701017. Meer informatie over achtergrondconcentraties in grond en grondwater is te vinden in het dossier 'meetnetten' op www.rivm.nl, via www.dinoloket.nl en in de Geochemische atlas van Nederland (Alterra-rapport 2069, 2010).

De interventiewaarden bodemsanering geven aan wanneer de functionele eigenschappen die de bodem heeft voor de mens, dier en plant ernstig zijn verminderd of dreigen te worden verminderd. Ze zijn representatief voor het verontreinigingsniveau waarboven sprake is van een geval van ernstige (bodem)verontreiniging. De interventiewaarden grond voor de eerste tranche stoffen zijn geëvalueerd. Er zijn nieuwe voorstellen voor interventiewaarden gedaan die zijn opgenomen in tabel 7.1 van het RIVM-rapport 711701023 (febr 2001). Voor een aantal stoffen van de eerste tranche zijn de nieuw voorgestelde interventiewaarden op basis van beleidsmatige overwegingen aangepast. De normaanpassingen zijn beschreven in het NOBO-rapport: VROM, 2008: NOBO: Normstelling en bodemkwaliteitsbeoordeling. Onderbouwing en beleidsmatige keuzes voor de bodemnormen in 2005, 2006 en 2007. De interventiewaarden grond voor de andere tranches zijn niet geëvalueerd en blijven gelijk aan de interventiewaarden grond zoals opgenomen in de Circulaire streefwaarden en interventiewaarden bodemsanering (2000). De interventiewaarden grond gelden voor droge bodem. Voor bodems of oevers van een oppervlaktewaterlichaam zijn aparte interventiewaarden opgesteld die zijn opgenomen in de Regeling bodemkwaliteit (Staatscourant 20 december 2007, nr. 247). De interventiewaarden grondwater zijn niet herzien en overgenomen uit de Circulaire streefwaarden en interventiewaarden bodemsanering (2000).

Tabel 1 Streefwaarden grondwater en interventiewaarden grond en grondwater⁹

Gehalten in grond zijn weergegeven voor standaardbodem (10% organische stof en 25% lutum)					
Stofnaam	Streefwaarde	Landelijke achtergrond concentratie grondwater	Streefwaarde	Interventiewaarden	
				grondwater ⁷	grond
	grondwater ⁷	grondwater	grondwater ⁷		
		(AC)	(incl. AC)		
	ondiep	diep	diep		
	(< 10 m-mv)	(> 10 m-mv)	(> 10 m -mv)		
	(µg/l)	(µg/l)	(µg/l)	(mg/kg d.s.)	(µg/l)
1. Metalen					
Antimoon	–	0,09	0,15	22	20
Arseen	10	7	7,2	76	60
Barium	50	200	200	- ⁸	625
Cadmium	0,4	0,06	0,06	13	6
Chroom	1	2,4	2,5	–	30
Chroom III	–	–	–	180	–
Chroom VI	–	–	–	78	–
Kobalt	20	0,6	0,7	190	100
Koper	15	1,3	1,3	190	75
Kwik	0,05	–	0,01	–	0,3
Kwik (anorganisch)	–	–	–	36	–
Kwik (organisch)	–	–	–	4	–
Lood	15	1,6	1,7	530	75
Molybdeen	5	0,7	3,6	190	300
Nikkel	15	2,1	2,1	100	75
Zink	65	24	24	720	800

Tabel 1 Streefwaarden grondwater en interventiewaarden grond en grondwater⁹

Gehalten in grond zijn weergegeven voor standaardbodem (10% organische stof en 25% lutum)			
Stofnaam	Streefwaarde	Interventiewaarden	
		grondwater ⁷	grond
		grond	grondwater
	(µg/l)	(mg/kg d.s.)	(µg/l)
2. Overige anorganische stoffen			
Chloride (mg Cl/l)	100 mg/l	–	–
Cyanide (vrij)	5	20	1.500
Cyanide (complex)	10	50	1.500
Thiocyanaat	–	20	1.500
3. Aromatische verbindingen			
Benzeen	0,2	1,1	30
Ethylbenzeen	4	110	150
Tolueen	7	32	1.000
Xylenen (som) ¹	0,2	17	70
Styreen (vinylbenzeen)	6	86	300
Fenol	0,2	14	2.000
Cresolen (som) ¹	0,2	13	200

Tabel 1 Streefwaarden grondwater en interventiewaarden grond en grondwater⁹

Gehalten in grond zijn weergegeven voor standaardbodem (10% organische stof en 25% lutum)			
Stofnaam	Streefwaarde	Interventiewaarden	
		grondwater ⁷	grond
		grond	grondwater
	(µg/l)	(mg/kg d.s.)	(µg/l)
4. Polycyclische Aromatische Koolwaterstoffen (PAK's)⁵			
Naftaleen	0,01	–	70
Fenantreen	0,003*	–	5



Gehalten in grond zijn weergegeven voor standaardbodem (10% organische stof en 25% lutum)			
Stofnaam	Streefwaarde	Interventiewaarden	
	grondwater ⁷	grond	grondwater
	(µg/l)	(mg/kg d.s.)	(µg/l)
Antraceen	0,0007*	–	5
Fluorantheen	0,003	–	1
Chryseen	0,003*	–	0,2
Benzo(a)antraceen	0,0001*	–	0,5
Benzo(a)pyreen	0,0005*	–	0,05
Benzo(k)fluorantheen	0,0004*	–	0,05
Indeno(1,2,3cd)pyreen	0,0004*	–	0,05
Benzo(ghi)peryleen	0,0003	–	0,05
PAK's (totaal) (som 10) ¹	–	40	–
5. Gechloreerde koolwaterstoffen			
a. (vluchtige) koolwaterstoffen			
Monochlooretheen (Vinylchloride) ²	0,01	0,1	5
Dichloormethaan	0,01	3,9	1.000
1,1-dichloorethaan	7	15	900
1,2-dichloorethaan	7	6,4	400
1,1-dichlooretheen ²	0,01	0,3	10
1,2-dichlooretheen (som) ¹	0,01	1	20
Dichloorpropanen (som) ¹	0,8	2	80
Trichloormethaan (chloroform)	6	5,6	400
1,1,1-trichloorethaan	0,01	15	300
1,1,2-trichloorethaan	0,01	10	130
Trichlooretheen (Tri)	24	2,5	500
Tetrachloormethaan (Tetra)	0,01	0,7	10
Tetrachlooretheen (Per)	0,01	8,8	40
b. chloorbenzenen⁵			
Monochloorbenzeen	7	15	180
Dichloorbenzenen (som) ¹	3	19	50
Trichloorbenzenen (som) ¹	0,01	11	10
Tetrachloorbenzenen (som) ¹	0,01	2,2	2,5
Pentachloorbenzenen	0,003	6,7	1
Hexachloorbenzeen	0,00009*	2,0	0,5
c. chloorfenolen⁵			
Monochloorfenolen(som) ¹	0,3	5,4	100
Dichloorfenolen(som) ¹	0,2	22	30
Trichloorfenolen(som) ¹	0,03*	22	10
Tetrachloorfenolen(som) ¹	0,01*	21	10
Pentachloorfenol	0,04*	12	3
d. polychloorbifenylen (PCB's)			
PCB's (som 7) ¹	0,01*	1	0,01
e. Overige gechloreerde koolwaterstoffen			
Monochlooranilinen (som) ¹	–	50	30
Dioxine (som TEQ) ¹	–	0,00018	nvt ⁶
Chloornaftaleen (som) ¹	–	23	6
6. Bestrijdings-middelen			
a. organochloor-bestrijdingsmiddelen			
Chloordaan (som) ¹	0,02 ng/l*	4	0,2
DDT (som) ¹	–	1,7	–
DDE (som) ¹	–	2,3	–
DDD (som) ¹	–	34	–
DDT/DDE/DDD (som) ¹	0,004 ng/l*	–	0,01
Aldrin	0,009 ng/l*	0,32	–
Dieldrin	0,1 ng/l*	–	–
Endrin	0,04 ng/l*	–	–
Drins (som) ¹	–	4	0,1
α-endosulfan	0,2 ng/l*	4	5



Gehalten in grond zijn weergegeven voor standaardbodem (10% organische stof en 25% lutum)			
Stofnaam	Streefwaarde	Interventiewaarden	
	grondwater ⁷	grond	grondwater
	(µg/l)	(mg/kg d.s.)	(µg/l)
α-HCH	33 ng/l	17	–
β-HCH	8 ng/l	1,6	–
γ-HCH (lindaan)	9 ng/l	1,2	–
HCH-verbindingen (som) ¹	0,05	–	1
Heptachloor	0,005 ng/l*	4	0,3
Heptachloorepoxide (som) ¹	0,005 ng/l*	4	3
b. organofosfor-pesticiden			
–			
c. organotin- bestrijdingsmiddelen			
Organotinverbindingen (som) ¹	0,05* – 16 ng/l	2,5	0,7
d. chloorfenox-azijnzuur herbiciden			
MCPA	0,02	4	50
e. overige bestrijdingsmiddelen			
Atrazine	29 ng/l	0,71	150
Carbaryl	2 ng/l*	0,45	50
Carbofuran ²	9 ng/l	0,017	100
7. Overige stoffen			
Asbest ³	–	100	–
Cyclohexanon	0,5	150	15.000
Dimethyl ftalaat	–	82	–
Diethyl ftalaat	–	53	–
Di-isobutyl ftalaat	–	17	–
Dibutyl ftalaat	–	36	–
Butyl benzylftalaat	–	48	–
Dihexyl ftalaat	–	220	–
Di(2-ethylhexyl)ftalaat	–	60	–
Ftalaten (som) ¹	0,5	–	5
Minerale olie ⁴	50	5.000	600
Pyridine	0,5	11	30
Tetrahydrofuran	0,5	7	300
Tetrahydrothiofeen	0,5	8,8	5.000
Tetrahydrothiofeen	–	75	630

* Getalswaarde beneden de detectielimiet/bepalingsondergrens of meetmethode ontbreekt.

¹ Voor de samenstelling van de somparameters wordt verwezen naar bijlage N van de Regeling bodemkwaliteit (VROM, 2007). Voor de berekening van de som TEQ voor dioxine wordt verwezen naar bijlage B van de Regeling Bodemkwaliteit (VROM, 2007). Bij het berekenen van een somwaarde worden voor de individuele componenten de resultaten < vereiste rapportagegrens AS3000 vermenigvuldigd met 0,7. Indien alle individuele waarden als onderdeel van de berekende waarde het resultaat < vereiste rapportagegrens AS3000 hebben, mag de beoordelaar ervan uit gaan dat de kwaliteit van de grond of het grondwater voldoet aan de van toepassing zijnde normwaarde. Indien er voor een of meer individuele componenten een of meer gemeten gehalten (zonder < teken) zijn, dan dient de berekende waarde te worden getoetst aan de van toepassing zijnde normwaarde. Deze regel geldt ook als gemeten gehalten lager zijn dan de vereiste rapportagegrens. Het verkregen toetsingsresultaat, op basis van een berekende somwaarde waarin voor een of meer individuele componenten is gerekend met een waarde van 0,7 maal de rapportagegrens, heeft geen verplichtend karakter. De onderzoeker heeft de vrijheid onderbouwd te concluderen dat het betreffende monster niet in die mate is verontreinigd als het toetsingsresultaat aangeeft. Dit geldt bijvoorbeeld als bij een meting van PAK in het grondwater alleen naftaleen in een licht verhoogde concentratie is aangetoond en de overige PAK een waarde < vereiste rapportagegrens AS3000¹ hebben. Voor die overige PAK worden dan relatief hoge gehalten berekend (door de vermenigvuldiging met 0,7), waarvan kan worden onderbouwd dat die gehalten niet in het grondwater aanwezig zullen zijn gezien de immobiliteit van de betreffende stoffen.

² De Interventiewaarde voor grond voor deze stoffen is gelijk of kleiner dan de bepalingsgrens (intralaboratorium reproduceerbaarheid). Indien de stof wordt aangetoond moeten de risico's nader worden onderzocht. Bij het aantreffen van vinylchloride of 1,1-dichlooretheen in grond moet tevens het grondwater worden onderzocht.

³ Gewogen norm (concentratie serpentijn asbest + 10 x concentratie amfibool asbest)

⁴ De definitie van minerale olie wordt beschreven bij de analysenorm. Indien er sprake is van verontreiniging met mengsels (bijvoorbeeld benzine of huisbrandolie) dan dient naast het alkaangehalte ook het gehalte aan aromatische en/of polycyclische aromatische koolwaterstoffen te worden bepaald. Met deze somparameter is om praktische redenen volstaan. Nadere toxicologische en chemische differentiatie wordt bestudeerd.

⁵ Voor grondwater zijn effecten van PAK's, chloorbenzenen en chloorfenolen indirect, als fractie van de individuele interventiewaarde, optelbaar (dat wil zeggen 0,5 x interventiewaarde stof A heeft evenveel effect als 0,5 x interventiewaarde stof B). Dit betekent dat een somformule gebruikt moet worden om te beoordelen of van overschrijding van de interventiewaarde sprake is. Er is sprake van overschrijding van de interventiewaarde voor de som van een groep stoffen indien $\sum(C_i/l_i) > 1$, waarbij C_i = gemeten concentratie van een stof uit een betreffende groep en l_i = interventiewaarde voor de betreffende stof uit de betreffende groep.

⁶ Voor grondwater is er een indicatief niveau voor ernstige verontreiniging

⁷ De Streefwaarden grondwater voor een aantal stoffen zijn lager dan de vereiste rapportagegrens in AS3000. Dit betekent dat deze



Streefwaarden strenger zijn dan het niveau waarop betrouwbaar (routinematig) kan worden gemeten. De laboratoria moeten minimaal voldoen aan de vereiste rapportagegrens in AS3000. Het hanteren van een strengere rapportagegrens mag ook, mits de gehanteerde analysemethode voldoet aan AS3000. Bij het beoordelen van het meetresultaat '< rapportagegrens AS3000' mag de beoordelaar ervan uitgaan dat de kwaliteit van het grondwater voldoet aan de Streefwaarde. Indien het laboratorium een gemeten gehalte rapporteert (zonder < teken), moet dit gehalte aan de Streefwaarde worden getoetst, ook als dit gehalte lager is dan de vereiste rapportagegrens AS3000

⁸ De norm voor barium is tijdelijk ingetrokken. Gebleken is dat de interventiewaarde voor barium lager was dan het gehalte dat van nature in de bodem voorkomt. Indien er sprake is van verhoogde bariumgehalten ten opzichte van de natuurlijke achtergrond als gevolg van een antropogene bron, kan dit gehalte worden beoordeeld op basis van de voormalige interventiewaarde voor barium van 920 mg/kg d.s. Deze voormalige interventiewaarde is op dezelfde manier onderbouwd als de interventiewaarden voor de meeste andere metalen en is voor barium inclusief een natuurlijk achtergrondgehalte van 190 mg/kg d.s.

⁹ Indien het laboratorium een waarde '< dan een verhoogde rapportagegrens' aangeeft (hoger dan de rapportagegrens AS3000), dan dient de betreffende verhoogde rapportagegrens te worden vermenigvuldigd met 0,7. De zo verkregen waarde (of hiermee berekende somwaarde) wordt getoetst aan de van toepassing zijnde normwaarde. Een dergelijke verhoogde rapportagegrens kan optreden bij de analyse van een zeer sterk verontreinigd monster of een monster met afwijkende samenstelling. Het zo verkregen toetsingsresultaat heeft geen verplichtend karakter. De onderzoeker heeft de vrijheid onderbouwd te concluderen dat het betreffende monster niet goed kan worden beoordeeld.

2. Indicatieve niveaus voor ernstige verontreiniging (INEV'S)

Voor de stoffen in tabel 2 zijn indicatieve niveaus voor ernstige verontreiniging opgenomen. Het betreffen stoffen van de tweede, derde en vierde tranche afleiding interventiewaarden. Op basis van twee redenen is een indicatief niveau voor ernstige verontreiniging aangegeven en geen interventiewaarde:

1. er zijn geen gestandaardiseerde meet- en analysevoorschriften beschikbaar of binnenkort te verwachten;
2. de ecotoxicologische onderbouwing van de interventiewaarde is niet aanwezig of minimaal en in het laatste geval lijkt het erop dat de ecotoxicologische effecten kritischer zijn dan de humaan toxicologische effecten.

De ecotoxicologische onderbouwing dient te voldoen aan de volgende criteria:

- a. er dienen minimaal 4 toxiciteitsgegevens beschikbaar te zijn voor minimaal twee taxonomische groepen;
- b. voor metalen dienen alle gegevens betrekking te hebben op het compartiment bodem;
- c. voor organische stoffen mogen maximaal twee gegevens via evenwichtspartitie uit gegevens voor het compartiment water zijn afgeleid;
- d. er dienen minimaal twee gegevens voor individuele soorten beschikbaar te zijn.

Indien aan een of meerdere van deze criteria niet is voldaan en indien ecotoxicologische effecten kritischer zijn dan humaan toxicologische effecten, wordt volstaan met het vaststellen van een indicatief niveau voor ernstige verontreiniging.

De indicatieve niveaus hebben een grotere mate van onzekerheid dan de interventiewaarden. De status van de indicatieve niveaus is daarom niet gelijk aan de status van de interventiewaarde. Over- of onderschrijding van de indicatieve niveaus heeft derhalve niet direct consequenties voor wat betreft het nemen van een beslissing over de ernst van de verontreiniging door het bevoegd gezag. Het bevoegd gezag dient daarom naast de indicatieve niveaus ook andere overwegingen te betrekken bij de beslissing of er sprake is van ernstige verontreiniging. Hierbij kan gedacht worden aan:

- nagaan of er op basis van andere stoffen sprake is van ernstige verontreiniging en spoed tot saneren. Op verontreinigde locaties komen vaak meerdere stoffen tegelijk voor. Indien voor andere stoffen wel interventiewaarden zijn vastgesteld kan op basis van deze stoffen nagegaan worden of er sprake is van ernstige verontreiniging en spoed tot saneren. In zo'n geval is een risicoschatting voor de stoffen waarvoor slechts een indicatief niveau is aangegeven minder relevant. Indien op basis van andere stoffen geen sprake blijkt te zijn van ernstige verontreiniging en spoed tot saneren, is een risicoschatting voor de stoffen waarvoor slechts een indicatief niveau is aangegeven wel belangrijk;
- een ad hoc bepaling van de actuele risico's. Bij de bepaling van actuele risico's ten behoeve van het vaststellen van de spoed tot saneren spelen naast toxicologische criteria ook andere locatiegebonden factoren een rol. Het gaat hierbij bijvoorbeeld om de blootstellings-mogelijkheden, het gebruik van de locatie of de oppervlaktes van de verontreiniging. Dergelijke factoren kunnen vaak goed bepaald worden waardoor het ondanks de onzekerheid met betrekking tot de indicatieve niveaus toch mogelijk is een redelijke schatting van de actuele risico's uit te voeren. Het verdient aanbeveling hierbij gebruik te maken van bio-assays, omdat hiermee niet alleen de onzekerheden in de ecotoxicologische onderbouwing maar ook de onzekerheden ten gevolge van het gestandaardiseerde meet- en analysevoorschriften ontweken worden.
- aanvullend onderzoek naar de risico's van de stof. Er kunnen aanvullende toxiciteitsexperimenten uitgevoerd worden om een betere schatting van de risico's van de stof te kunnen maken.

De INEV's zijn niet geëvalueerd en blijven gelijk aan de INEV's zoals opgenomen in de Circulaire streefwaarden en interventiewaarden bodemsanering (2000). Enkele voormalige interventiewaarden zijn omgezet in INEV's. Dit wordt toegelicht in het NOBO-rapport: VROM, 2008: NOBO: Normstelling en



bodemkwaliteitsbeoordeling. Onderbouwing en beleidsmatige keuzes voor de bodemnormen in 2005, 2006 en 2007. Alleen voor MTBE is het INEV voor grondwater aangepast naar de waarde die is genoemd in de Circulaire zorgplicht Wbb bij MTBE- en ETBE-verontreinigingen (Staatscourant 18 december 2008, nr. 2139).

Tabel 2 Streefwaarden grondwater en indicatieve niveaus voor ernstige verontreiniging⁶

Gehalten in grond zijn weergegeven voor standaardbodem (10% organische stof en 25% lutum)				
Stofnaam	Streefwaarde		Indicatief niveau voor ernstige verontreiniging	
	grondwater		grond	grondwater
	ondiep ⁴	diep ⁴		
	(< 10m -mv)	(> 10 m -mv)		
	(µg/l)	(µg/l)	(mg/kg d.s.)	(µg/l)
1 Metalen				
Beryllium	–	0,05*	30	15
Seleen	–	0,07	100	160
Tellurium	–	–	600	70
Thallium	–	2*	15	7
Tin	–	2,2*	900	50
Vanadium	–	1,2	250	70
Zilver	–	–	15	40

Gehalten in grond zijn weergegeven voor standaardbodem (10% organische stof en 25% lutum)				
Stofnaam	Streefwaarde		Indicatief niveau voor ernstige verontreiniging	
	grondwater ⁴		grond	grondwater
	(µg/l)		(mg/kg d.s.)	(µg/l)
3. Aromatische-verbindingen				
Dodecylbenzeen	–		1.000	0,02
Aromatische oplosmiddelen ¹	–		200	150
Dihydroxybenzenen (som) ³	–		8	–
Catechol (o-dihydroxybenzeen)	0,2		–	1.250
Resorcinol (m-dihydroxybenzeen)	0,2		–	600
Hydrochinon (p-dihydroxybenzeen)	0,2		–	800
5. Gechloreerde- koolwaterstoffen				
Dichlooranilinen	–		50	100
Trichlooranilinen	–		10	10
Tetrachlooranilinen	–		30	10
Pentachlooranilinen	–		10	1
4-chloormethylfenolen	–		15	350
Dioxine (som TEQ) ²	–		nvt ⁵	0,001 ng/l
6. Bestrijdingsmiddelen				
Azinfosmethyl	0,1 ng/l *		2	2
Maneb	0,05 ng/l*		22	0,1

Tabel 2 Streefwaarden grondwater en indicatieve niveaus voor ernstige verontreiniging⁶

Gehalten in grond zijn weergegeven voor standaardbodem (10% organische stof en 25% lutum)				
Stofnaam	Streefwaarde		Indicatief niveau voor ernstige verontreiniging	
	grondwater ⁴		water	grondwater
	(µg/l)		(mg/kg d.s.)	(µg/l)
7. Overige- verbindingen				
Acrylonitril	0,8		0,1	5
Butanol	–		30	5.600
1,2 butylacetaat	–		200	6.300
Ethylacetaat	–		75	15.000
Diethyleen glycol	–		270	13.000
Ethyleen glycol	–		100	5.500
Formaldehyde	–		0,1	50



Gehalten in grond zijn weergegeven voor standaardbodem (10% organische stof en 25% lutum)			
Stofnaam	Streefwaarde	Indicatief niveau voor ernstige verontreiniging	
	grondwater ⁴	water	grondwater
	(µg/l)	(mg/kg d.s.)	(µg/l)
Isopropanol	–	220	31.000
Methanol	–	30	24.000
Methylethylketon	–	35	6.000
Methyl-tert-butyl ether (MTBE)	–	100	9.400

* Getalswaarde beneden de detectielimiet/bepalingsondergrens of meetmethode ontbreekt.

¹ Onder aromatische oplosmiddelen wordt een standaardmengsel van stoffen, aangeduid als 'C9-aromatic naphta' verstaan zoals gedefinieerd door de International Research and Development Corporation: o-xyleen 3,2%, i-isopropylbenzeen 2,74%, n-propylbenzeen 3,97%, 1-methyl-4-ethylbenzeen 7,05%, 1-methyl-3-ethylbenzeen 15,1%, 1-methyl-2-ethylbenzeen 5,44%, 1,3,5-trimethylbenzeen 8,37%, 1,2,4-trimethylbenzeen 40,5%, 1,2,3-trimethylbenzeen 6,18% en > alkybenzenen 6,19%.

² Voor de samenstelling van de somparameters wordt verwezen naar bijlage N van de Regeling bodemkwaliteit (VROM, 2007). Voor de berekening van de som TEQ voor dioxine wordt verwezen naar bijlage B van de Regeling Bodemkwaliteit (VROM, 2007). Bij het berekenen van een somwaarde worden voor de individuele componenten de resultaten < vereiste rapportagegrens AS3000 vermenigvuldigd met 0,7. Indien alle individuele waarden als onderdeel van de berekende waarde het resultaat < vereiste rapportagegrens AS3000 hebben, mag de beoordelaar ervan uit gaan dat de kwaliteit van de grond of het grondwater voldoet aan de van toepassing zijnde normwaarde. Indien er voor een of meer individuele componenten een of meer gemeten gehalten (zonder < teken) zijn, dan dient de berekende waarde te worden getoetst aan de van toepassing zijnde normwaarde. Deze regel geldt ook als gemeten gehalten lager zijn dan de vereiste rapportagegrens. Het verkregen toetsingsresultaat, op basis van een berekende somwaarde waarin voor een of meer individuele componenten is gerekend met een waarde van 0,7 maal de rapportagegrens, heeft geen verplichtend karakter. De onderzoeker heeft de vrijheid onderbouwd te concluderen dat het betreffende monster niet in die mate is verontreinigd als het toetsingsresultaat aangeeft.

³ Onder dihydroxybenzenen (som) wordt verstaan: de som van catechol, resorcinol en hydrochinon.

⁴ De Streefwaarden grondwater voor een aantal stoffen zijn lager dan de vereiste rapportagegrens in AS3000. Dit betekent dat deze Streefwaarden strenger zijn dan het niveau waarop betrouwbaar (routinematig) kan worden gemeten. De laboratoria moeten minimaal voldoen aan de vereiste rapportagegrens in AS3000. Het hanteren van een strengere rapportagegrens mag ook, mits de gehanteerde analysemethode voldoet aan AS3000. Bij het beoordelen van het meetresultaat '< rapportagegrens AS3000' mag de beoordelaar ervan uitgaan dat de kwaliteit van het grondwater voldoet aan de Streefwaarde. Indien het laboratorium een gemeten gehalte rapporteert (zonder < teken), moet dit gehalte aan de Streefwaarde worden getoetst, ook als dit gehalte lager is dan de vereiste rapportagegrens AS3000.

⁵ Voor grond is er een interventiewaarde.

⁶ Indien het laboratorium een waarde '< dan een verhoogde rapportagegrens' aangeeft (hoger dan de rapportagegrens AS3000), dan dient de betreffende verhoogde rapportagegrens te worden vermenigvuldigd met 0,7. De zo verkregen waarde (of hiermee berekende somwaarde) wordt getoetst aan de van toepassing zijnde normwaarde. Een dergelijke verhoogde rapportagegrens kan optreden bij de analyse van een zeer sterk verontreinigd monster of een monster met afwijkende samenstelling. Het zo verkregen toetsingsresultaat heeft geen verplichtend karakter. De onderzoeker heeft de vrijheid onderbouwd te concluderen dat het betreffende monster niet goed kan worden beoordeeld.

3. Bodemtypecorrectie en meetvoorschriften

Bij de beoordeling van de kwaliteit van de bodem worden de in de tabellen opgenomen waarden voor standaardbodem omgerekend naar de waarden voor de betreffende bodem gebruik makende van de gemeten gehalten aan organische stof en lutum. De omgerekende waarden kunnen vervolgens met de gemeten gehalten worden vergeleken.

Metalen

Bij de omrekening voor metalen kan gebruik gemaakt worden van de volgende bodemtypecorrectieformule:

$$(IW)_b = (IW)_{sb} \times \{ \{A + (B \times \% \text{ lutum}) + (C \times \% \text{ organische stof})\} / \{A + (B \times 25) + (C \times 10)\} \}$$

Waarin:

$(IW)_b$ = interventiewaarde voor de te beoordelen bodem

$(IW)_{sb}$ = interventiewaarde voor standaardbodem

%lutum = gemeten percentage lutum in de te beoordelen bodem. Voor bodem met een gemeten lutumgehalte van minder dan 2% wordt met een lutumgehalte van 2% gerekend.

% organische stof = gemeten percentage organische stof in de te beoordelen bodem. Voor bodem met een gemeten organisch stofgehalte van minder dan 2% wordt met een organisch stofgehalte van 2% gerekend.

A, B, C = stofafhankelijke constanten voor metalen (zie hieronder)

Stofafhankelijke constanten voor metalen¹:

¹ Voor antimoon, molybdeen en thallium wordt geen bodemtypecorrectie gehanteerd.



Stof	A	B	C
Arseen	15	0,4	0,4
Barium	30	5	0
Beryllium	8	0,9	0
Cadmium	0,4	0,007	0,021
Chroom	50	2	0
Kobalt	2	0,28	0
Koper	15	0,6	0,6
Kwik	0,2	0,0034	0,0017
Lood	50	1	1
Nikkel	10	1	0
Tin	4	0,6	0
Vanadium	12	1,2	0
Zink	50	3	1,5

Organische verbindingen

De interventiewaarden en indicatieve niveaus voor ernstige verontreiniging voor organische verbindingen, zijn afhankelijk van het organische stofgehalte. Bij omrekening voor organische verbindingen, met uitzondering van PAK's, kan gebruik gemaakt worden van de volgende bodemtypecorrectieformule:

$$(IW)_b = (IW)_{sb} \times (\% \text{ organische stof} / 10)$$

Waarin:

$(IW)_b$ = interventiewaarde voor de te beoordelen bodem

$(IW)_{sb}$ = interventiewaarde voor standaardbodem

% organische stof = gemeten percentage organische stof in de te beoordelen bodem. Voor bodems met gemeten percentage organische stofgehalten van meer dan 30% respectievelijk minder dan 2% worden gehalten van respectievelijk 30% en 2% aangehouden.

PAK's

Voor interventiewaarde PAK's wordt geen bodemtypecorrectie voor bodems met een organisch stofgehalte tot 10% en bodems met een organisch stofgehalte boven de 30% toegepast. Voor bodems met een organisch stofgehalte tot 10% wordt een interventiewaarde van 40 mg/kg d.s. en voor bodems met een organisch stofgehalte vanaf 30% een interventiewaarde van 120 mg/kg d.s. gehanteerd. Tussen de 10% en 30% organische stof gehalte kan gebruik gemaakt worden van de volgende bodemtypecorrectieformule:

$$(IW)_b = 40 \times (\% \text{ organische stof} / 10)$$

Waarin:

$(IW)_b$ = interventiewaarde voor de te beoordelen bodem

% organische stof = gemeten percentage organische stof in de te beoordelen bodem.

Meetvoorschriften

De te hanteren analysemethoden zijn opgenomen in Bijlage L, behorende bij artikel 1.1 (versie 30 november 2007) van de Regeling bodemkwaliteit. Staatscourant 20 december 2007, nr. 247, pag 67.

BIJLAGE 5.1

GECORRIGEERDE TOETSINGSWAARDEN
WET BODEMBESCHERMING EN
TOETSINGSRESULTATEN GROND

Projectnaam De Zompe en Zuidweg 5 te Gemeente Veere
Projectcode 1205E408

Tabel 1: Aangetroffen gehalten in grond met beoordeling conform de Wet Bodembescherming

Monsternummer	M100	M101	M102
Boring	102	103,110,111	101,102,103
Bodemtype	ZS2H1	KS1	KS2
Zintuiglijk	KL8PU1BA1	PU6ZA1	RO1
Van (cm-mv)	0	0	70
Tot (cm-mv)	40	80	160
Humus (% op ds)	2	2.61	2.18
Lutum (% op ds)	15.9	22.3	34.8
Metalen			
Barium [Ba]	mg/kg ds 54,2	GTA 61,9	GTA 41,2
Cadmium [Cd]	mg/kg ds 0,25	<AW 0,28	<AW < 0,20
Kobalt [Co]	mg/kg ds 4,4	<AW 5,5	<AW 7,0
Koper [Cu]	mg/kg ds 12	<AW 16,6	<AW 5,3
Kwik [Hg]	mg/kg ds 0,0533	<AW 0,0759	<AW < 0,0500
Lood [Pb]	mg/kg ds 51,9	* 70,2	* 33,5
Molybdeen [Mo]	mg/kg ds < 1,5	<AW < 1,5	<AW < 1,5
Nikkel [Ni]	mg/kg ds 9,7	<AW 13,7	<AW 19,8
Zink [Zn]	mg/kg ds 88,5	<AW 111	<AW 57,6
PAK			
Anthraceen	mg/kg ds 0,045	GTA 0,06	GTA < 0,010
Benzo(a)anthraceen	mg/kg ds 0,139	GTA 0,224	GTA 0,013
Benzo(a)pyreen	mg/kg ds 0,153	GTA 0,215	GTA < 0,010
Benzo(g,h,i)peryleen	mg/kg ds 0,085	GTA 0,112	GTA < 0,010
Benzo(k)fluorantheen	mg/kg ds 0,092	GTA 0,141	GTA < 0,010
Chryseen	mg/kg ds 0,178	GTA 0,289	GTA 0,015
Fenanthreen	mg/kg ds 0,109	GTA 0,254	GTA 0,015
Fluorantheen	mg/kg ds 0,298	GTA 0,5	GTA 0,028
Indeno-(1,2,3-c,d)pyreen	mg/kg ds 0,078	GTA 0,106	GTA < 0,010
Naftaleen	mg/kg ds < 0,010	0,01	GTA < 0,010
PAK 10 VROM	mg/kg ds 1,18	<AW 1,91	* 0,114
Gechloroerde koolwaterstoffen			
PCB (som 7)	mg/kg ds 0,0039	<AW 0,0039	<AW 0,0039
PCB 180	mg/kg ds < 0,0008	GTA < 0,0008	GTA < 0,0008
PCB 153	mg/kg ds < 0,0008	GTA < 0,0008	GTA < 0,0008
PCB 138	mg/kg ds < 0,0008	GTA < 0,0008	GTA < 0,0008
PCB 118	mg/kg ds < 0,0008	GTA < 0,0008	GTA < 0,0008
PCB 101	mg/kg ds < 0,0008	GTA < 0,0008	GTA < 0,0008
PCB 52	mg/kg ds < 0,0008	GTA < 0,0008	GTA < 0,0008
PCB 28	mg/kg ds < 0,0008	GTA < 0,0008	GTA < 0,0008
Overig			
Droge stof	% m/m 82,6	GTA 78,3	GTA 74,7
Overige (organische) verbindingen			
Minerale olie C10 - C40	mg/kg ds 20,5	<AW < 20,0	<AW < 20,0

Toelichting bij de tabel:

Circulaire Bodemsanering: De norm voor barium is tijdelijk ingetrokken. Gebleken is dat de interventiewaarde voor barium lager was dan het gehalte dat van nature in de bodem voorkomt. Indien er sprake is van verhoogde bariumgehalten ten opzichte van de natuurlijke achtergrond als gevolg van een antropogene bron, kan dit gehalte worden beoordeeld op basis van de voormalige interventiewaarde voor barium van 920 mg/kg d.s. Deze voormalige interventiewaarde is op dezelfde manier onderbouwd als de interventiewaarden voor de meeste andere metalen en is voor barium inclusief een natuurlijk achtergrondgehalte van 190 mg/kg d.s.

Toetsing:

?	=
<	= kleiner dan de detectielimiet
GTA	= Geen toetsnorm aanwezig
GM	= Geen meetwaarde aanwezig
**	= groter dan T en kleiner of gelijk aan de interventiewaarde (I)
***	= groter dan I
T<=I	= detectielimiet groter dan T en kleiner of gelijk aan I
>I	= detectielimiet groter dan I
<AW	= kleiner of gelijk aan achtergrondwaarde
*	= groter dan AW en kleiner of gelijk aan de tussenwaarde (T)
<I	= Kleiner of gelijk aan interventiewaarde, er is geen streefwaarde
GAG	= groter dan de achtergrondwaarde er is geen interventiewaarde (trigger)
<AW	= detectielimiet kleiner dan of gelijk aan AW
<T	= detectielimiet groter dan AW en kleiner dan of gelijk aan T
D<=I	= detectielimiet kleiner of gelijk aan I, er is geen AW
D>AW	= detectielimiet groter dan AW, er is geen I

Zintuiglijke waarnemingen:

PU= puin, BA= baksteen, GR= grind, GS= glas, HO= hout, RO= roest, Si= sintels, SL= slakken, VE= veen, WO= wortels

Gradatie:

1=zwak, 2=matig, 3=sterk, 4=uiterst, 5=volledig, 6=sporen, 7=resten, 8=brokken, 9=laagjes

Tabel 2: Voor humus en lutum gecorrigeerde normen voor grond van de Wet Bodembescherming

humus (% op ds)		2			2.18			2.61		
		15.9			34.8			22.3		
lutum (% op ds)		M100			M102			M101		
analysemonsters		AW	T	I	AW	T	I	AW	T	I
Metalen										
Barium [Ba]	mg/kg ds	134	392	650	250	730	1211	173	507	840
Cadmium [Cd]	mg/kg ds	0,42	4,8	9,2	0,53	6,0	11	0,47	5,3	10
Kobalt [Co]	mg/kg ds	11	74	136	20	134	248	14	94	174
Koper [Cu]	mg/kg ds	29	82	136	41	119	196	33	96	158
Kwik [Hg]	mg/kg ds	0,13	15	31	0,16	19	38	0,14	17	33
Lood [Pb]	mg/kg ds	40	232	423	51	297	542	44	256	467
Molybdeen [Mo]	mg/kg ds	1,5	96	190	1,5	96	190	1,5	96	190
Nikkel [Ni]	mg/kg ds	26	50	74	45	86	128	32	62	92
Zink [Zn]	mg/kg ds	101	309	518	158	484	811	121	371	621
PAK										
PAK 10 VROM	mg/kg ds	1,5	21	40	1,5	21	40	1,5	21	40
Gechloreerde koolwaterstoffen										
PCB (som 7)	mg/kg ds	0,0040	0,10	0,20	0,0044	0,11	0,22	0,0052	0,13	0,26
Overige (organische) verbindingen										
Minerale olie C10 - C40	mg/kg ds	38	519	1000	41	566	1090	50	677	1305

Toelichting bij de tabel:

De toetsingsnormen zoals vermeld in de Wet Bodembescherming worden gecorrigeerd voor de geldende lutum- en humuswaarden. In bovenstaande tabel worden de normen gegeven bij de voorkomende lutum- en humuswaarden in dit onderzoek.

AW = Achtergrondwaarde zoals vermeld in het Besluit Bodemkwaliteit
T = Tussenwaarde zoals vermeld in de Wet Bodembescherming
I = Interventiewaarde zoals vermeld in de Wet Bodembescherming

BIJLAGE 5.2
TOETSINGSRESULTATEN GRONDWATER

Projectnaam De Zompe en Zuidweg 5 te Gemeente Veere
Projectcode 1205E408

Tabel 1: Aangetroffen gehalten in grondwater met beoordeling conform de Wet Bodembescherming

Monsternummer	101-1-1		
Datum	10-8-2012		
pH	6,84		
Ec (µS/cm)	2570		
Filternummer	1		
Van (cm-mv)	160		
Tot (cm-mv)	260		
Metalen			
Barium [Ba]	µg/l	91,4	*
Cadmium [Cd]	µg/l	< 0,4	< S
Kobalt [Co]	µg/l	< 20,0	< S
Koper [Cu]	µg/l	< 15,0	< S
Kwik [Hg]	µg/l	< 0,050	< S
Lood [Pb]	µg/l	< 15,0	< S
Molybdeen [Mo]	µg/l	10,0	*
Nikkel [Ni]	µg/l	< 15,0	< S
Zink [Zn]	µg/l	< 65,0	< S
PAK			
Naftaleen	µg/l	< 0,05	S <=T
Aromatische verbindingen			
Ethylbenzeen	µg/l	< 0,30	< S
Tolueen	µg/l	0,31	-
Xylenen (som)	µg/l	0,39	*
meta-/para-Xyleen (som)	µg/l	0,29	GTA
ortho-Xyleen	µg/l	0,1	GTA
Benzeen	µg/l	< 0,20	< S
Styreen (Vinylbenzeen)	µg/l	0,33	-
Gechloreerde koolwaterstoffen			
1,3-Dichloorpropaan	µg/l	< 0,25	GTA
1,1-Dichloorpropaan	µg/l	< 0,25	GTA
Dichloorpropaan	µg/l	0,53	< S
Monochloorbenzeen	µg/l	< 0,60	< S
Dichloorbenzenen (som)	µg/l	1,26	< S
1,2-Dichloorbenzeen	µg/l	< 0,60	GTA
1,3-Dichloorbenzeen	µg/l	< 0,60	GTA
1,4-Dichloorbenzeen	µg/l	< 0,60	GTA
cis + trans-1,2-Dichlooretheen	µg/l	0,21	S <=T
1,1-Dichlooretheen	µg/l	< 0,10	S <=T
cis-1,2-Dichlooretheen	µg/l	< 0,10	GTA
trans-1,2-Dichlooretheen	µg/l	< 0,10	GTA
Dichloormethaan (Chloroform)	µg/l	< 0,20	S <=T
Trichloormethaan (bromoform)	µg/l	< 0,60	< S
Tribroommethaan (bromoform)	µg/l	< 0,60	D<=I
Tetrachloormethaan (Tetra)	µg/l	< 0,10	S <=T
1,1-Dichloorethaan	µg/l	< 0,60	< S
1,2-Dichloorethaan	µg/l	< 0,60	< S
1,2-Dichloorpropaan	µg/l	< 0,25	GTA
1,1,1-Trichloorethaan	µg/l	< 0,10	S <=T
1,1,2-Trichloorethaan	µg/l	< 0,10	S <=T
Trichlooretheen (Tri)	µg/l	< 0,60	< S
Tetrachlooretheen (Per)	µg/l	< 0,10	S <=T
Vinylchloride	µg/l	< 0,10	S <=T
1,2-Dichloorethenen (som)	µg/l	0,14	S <=T
Overige (organische) verbindingen			
Minerale olie C10 - C40	µg/l	< 50,0	< S

Toelichting bij de tabel:**Toetsing:**

?	=
<	= kleiner dan de detectielimiet
GTA	= Geen toetsnorm aanwezig
GM	= Geen meetwaarde aanwezig
-	= kleiner of gelijk aan de achtergrondwaarde (AW)
*	= groter dan AW en kleiner of gelijk aan de tussenwaarde (T)
**	= groter dan T en kleiner of gelijk aan de interventiewaarde (I)
***	= groter dan I
<I	= Kleiner of gelijk aan interventiewaarde, er is geen streefwaarde
GSG	= groter dan de achtergrondwaarde er is geen interventiewaarde (trigger)
< S	= detectielimiet kleiner dan of gelijk aan streefwaarden
S <=T	= detectielimiet groter dan streefwaarden en kleiner dan of gelijk aan T
D<=I	= detectielimiet kleiner of gelijk aan interventiewaarde, er is geen achtergrondwaarde
T<=I	= detectielimiet groter dan T en kleiner of gelijk aan I
>I	= detectielimiet groter dan I
D>S	= detectielimiet groter dan streefwaarde, er is geen interventiewaarde

Tabel 2: Grondwaternormen van de Wet Bodembescherming

	S	T	I	
Metalen				
Barium [Ba]	µg/l	50	338	625
Cadmium [Cd]	µg/l	0,40	3,2	6,0
Kobalt [Co]	µg/l	20	60	100
Koper [Cu]	µg/l	15	45	75
Kwik [Hg]	µg/l	0,050	0,18	0,30
Lood [Pb]	µg/l	15	45	75
Molybdeen [Mo]	µg/l	5,0	153	300
Nikkel [Ni]	µg/l	15	45	75
Zink [Zn]	µg/l	65	433	800
PAK				
Naftaleen	µg/l	0,010	35	70
Aromatische verbindingen				
Ethylbenzeen	µg/l	4,0	77	150
Tolueen	µg/l	7,0	504	1000
Xylenen (som)	µg/l	0,20	35	70
Benzeen	µg/l	0,20	15	30
Styreen (Vinylbenzeen)	µg/l	6,0	153	300
Gechloreerde koolwaterstoffen				
Dichloorpropaan	µg/l	0,80	40	80
Monochloorbenzeen	µg/l	7,0	94	180
Dichloorbenzenen (som)	µg/l	3,0	27	50
cis + trans-1,2-Dichlooretheen	µg/l	0,010	10,0	20
1,1-Dichlooretheen	µg/l	0,010	5,0	10,0
Dichloormethaan	µg/l	0,010	500	1000
Trichloormethaan (Chloroform)	µg/l	6,0	203	400
Tribroommethaan (bromoform)	µg/l			630
Tetrachloormethaan (Tetra)	µg/l	0,010	5,0	10,0
1,1-Dichloorethaan	µg/l	7,0	454	900
1,2-Dichloorethaan	µg/l	7,0	204	400
1,1,1-Trichloorethaan	µg/l	0,010	150	300
1,1,2-Trichloorethaan	µg/l	0,010	65	130
Trichlooretheen (Tri)	µg/l	24	262	500
Tetrachlooretheen (Per)	µg/l	0,010	20	40
Vinylchloride	µg/l	0,010	2,5	5,0
1,2-Dichloorethenen (som)	µg/l	0,010	10,0	20
Overige (organische) verbindingen				
Minerale olie C10 - C40	µg/l	50	325	600

Toelichting bij de tabel:

S	= Streefwaarde zoals vermeld in de Wet Bodembescherming
T	= Tussenwaarde zoals vermeld in de Wet Bodembescherming
I	= Interventiewaarde zoals vermeld in de Wet Bodembescherming
*	= Normen diep grondwater

BIJLAGE 6
FOTOREPORTAGE



BIJLAGE 7
VELDVERSLAG

FV04 Veldwerkverslag

PROJECTGEGEVENS		
Projectnummer opdrachtgever	1205 e400	
Projectnummer uitvoerend	1208C298	
Projectlocatie (str.naam + nr.)	De Zompe/Zuidweg	
Projectplaats	Veere	
Opdrachtgever	IDDS	
Uitvoerende organisatie	Brussee Grondboringen	
VELDVERSLAG (invullen vóór uitvoer veldwerk)		
Voor aanvang van de veldwerkzaamheden de onderstaande checklist en LMRA doorlopen, wijzigingen aangeven op tekening en in formulieren. Bij afwijkingen telefonisch contact opnemen met projectleider cq. veldwerkplanner.		
Actie	In orde?	Aanvullende opmerkingen/acties
Tekening aanwezig met locaties boringen/peilbuizen?	<input checked="" type="radio"/> Ja <input type="radio"/> Nee <input type="radio"/> NVT	
Komt de bebouwing overeen met de bebouwing op de aangeleverde tekening?	<input checked="" type="radio"/> Ja <input checked="" type="radio"/> Nee <input type="radio"/> NVT	Indien niet overeenkomt, aanpassen op de tekening! onduidelijke copien van tekening Zuidweg
Tekening aanwezig met locaties boringen/peilbuizen?	<input checked="" type="radio"/> Ja <input type="radio"/> Nee <input type="radio"/> NVT	
Komt de bebouwing overeen met de bebouwing op de aangeleverde tekening?	<input checked="" type="radio"/> Ja <input checked="" type="radio"/> Nee <input type="radio"/> NVT	Indien niet overeenkomt, aanpassen op de tekening!
^ aanbouw/schuur wel of niet op tekening?	<input checked="" type="radio"/> Ja <input checked="" type="radio"/> Nee <input type="radio"/> NVT	Indien aanwezig tekening aanpassen!
^ klopt schaal en noordpijl?	<input type="radio"/> Ja <input checked="" type="radio"/> Nee <input type="radio"/> NVT	geen schaal of n.p.
^ Vijvers aanwezig?	<input type="radio"/> Ja <input checked="" type="radio"/> Nee <input type="radio"/> NVT	
Gedempte sloten c.q. verzakkingen?	<input type="radio"/> Ja <input checked="" type="radio"/> Nee <input type="radio"/> NVT	Let op: verzakkingen, afgebroken sloten die verderop weer doorlopen.
LMRA - Last Minute Risico Analyse - en checklist tbv verdere onderzoek		
Opslag vaten?	<input type="radio"/> Ja <input checked="" type="radio"/> Nee <input type="radio"/> NVT	Noteren van product, stikker en foto's maken van vaten en stickers. Is vat vol / leeg? Zijn vaten doorgeroest of in goede staat?
Vlekken op maaiveld?	<input type="radio"/> Ja <input checked="" type="radio"/> Nee <input type="radio"/> NVT	Vet ja / Nee Olie ja / Nee Overig:
Wasplaats aanwezig?	<input type="radio"/> Ja <input checked="" type="radio"/> Nee <input type="radio"/> NVT	
Tankplaats aanwezig?	<input type="radio"/> Ja <input checked="" type="radio"/> Nee <input type="radio"/> NVT	
Puinpaden aanwezig?	<input type="radio"/> Ja <input checked="" type="radio"/> Nee <input type="radio"/> NVT	Asbestverdacht? Ja / nee
Brandplekken aanwezig?	<input type="radio"/> Ja <input checked="" type="radio"/> Nee <input type="radio"/> NVT	Op maaiveld ja / nee Brandvaten of bakken?
Ondergrondse of bovengrondse tanks aanwezig?	<input type="radio"/> Ja <input checked="" type="radio"/> Nee <input type="radio"/> NVT	
^ vulpunt?	<input type="radio"/> Ja <input checked="" type="radio"/> Nee <input type="radio"/> NVT	
^ ontluchtingspunt?	<input type="radio"/> Ja <input checked="" type="radio"/> Nee <input type="radio"/> NVT	
^ Peilpunt?	<input type="radio"/> Ja <input checked="" type="radio"/> Nee <input type="radio"/> NVT	
^ opschrift deksels, vulpunt en peilpunten?	<input type="radio"/> Ja <input checked="" type="radio"/> Nee <input type="radio"/> NVT	
Depots aanwezig?	<input checked="" type="radio"/> Ja <input type="radio"/> Nee <input type="radio"/> NVT	een soort dijk bij de zompe
Toegangs/poortinstructie?	<input type="radio"/> Ja <input checked="" type="radio"/> Nee <input type="radio"/> NVT	
Hekwerk met borden met veiligheidsinstructies?	<input type="radio"/> Ja <input checked="" type="radio"/> Nee <input type="radio"/> NVT	
Zo ja, welke?		

VERVOLG VELDWERKVERSLAG PROJECTGEGEVENS			
Projectnummer opdrachtgever	1208C298	2052908	
Projectnummer uitvoerend	1208C298		
Projectlocatie (str.naam + nr.)	De Zompe/Zuidweg		
Projectplaats	Veere		
Opdrachtgever	IDDS		
Uitvoerende organisatie	Brussee Grondboringen		
Actie	In orde?	Aanvullende opmerkingen/acties	
KLIC-kaarten aanwezig?	<input checked="" type="radio"/> Ja <input type="radio"/> Nee* <input type="radio"/> NVT		
* info kabels en leidingen?	<input checked="" type="radio"/> Ja <input type="radio"/> Nee <input type="radio"/> NVT		
Opdracht volledig en juist?	<input checked="" type="radio"/> Ja <input type="radio"/> Nee <input type="radio"/> NVT		
Stofinformatie aanwezig?	<input type="radio"/> Ja <input checked="" type="radio"/> Nee <input type="radio"/> NVT		
Aanwezigheid asbest bekend?	<input type="radio"/> Ja <input checked="" type="radio"/> Nee <input type="radio"/> NVT		
Extra veiligheidseisen bekend?	<input type="radio"/> Ja <input checked="" type="radio"/> Nee <input type="radio"/> NVT		
Standaard PBM's aanwezig?	<input checked="" type="radio"/> Ja <input type="radio"/> Nee <input type="radio"/> NVT		
Standaard PBM's gebruikt?	<input checked="" type="radio"/> Ja <input type="radio"/> Nee <input type="radio"/> NVT		
Aanvullen PBM's nodig?	<input type="radio"/> Ja^ <input checked="" type="radio"/> Nee <input type="radio"/> NVT		
^ wegwerpoverall zonder zakken	<input type="radio"/> Ja <input checked="" type="radio"/> Nee <input type="radio"/> NVT		
^ halfgelaatsmasker met P3-filter	<input type="radio"/> Ja <input checked="" type="radio"/> Nee <input type="radio"/> NVT		
^ verpakkingsmaterialen om verontreinigde materialen te verpakken	<input type="radio"/> Ja <input checked="" type="radio"/> Nee <input type="radio"/> NVT		
^	<input type="radio"/> Ja <input type="radio"/> Nee <input type="radio"/> NVT		
^	<input type="radio"/> Ja <input type="radio"/> Nee <input type="radio"/> NVT		
^	<input type="radio"/> Ja <input type="radio"/> Nee <input type="radio"/> NVT		
Doel/belang onderzoek duidelijk?	<input checked="" type="radio"/> Ja <input type="radio"/> Nee <input type="radio"/> NVT		
Toestemming en toegang locatie geregeld?	<input checked="" type="radio"/> Ja <input type="radio"/> Nee <input type="radio"/> NVT		
Opdracht zonder meer geaccepteerd?	<input checked="" type="radio"/> Ja <input type="radio"/> Nee <input type="radio"/> NVT		
Project voorbesproken met adviseur?	<input type="radio"/> Ja <input checked="" type="radio"/> Nee <input type="radio"/> NVT		
Project intern voorbesproken?	<input type="radio"/> Ja# <input checked="" type="radio"/> Nee <input type="radio"/> NVT	# met:	
Wijzigingen (uit bovenstaande lijst - 2 pagina's) doorgesproken met opdrachtgever?	<input type="radio"/> Ja# <input type="radio"/> Nee <input checked="" type="radio"/> NVT	# met:	
Bij aantreffen asbestverdacht materiaal en onvoorziene verontreinigingen wordt als volgt gehandeld;			
1) Bel direct de veldwerkplanner en meldt de situatie;			
2) Bel direct daarna de opdrachtgever en meldt de situatie;			
3) Zorg dat duidelijk is wat er moet gebeuren en dat planner en opdrachtgever akkoord zijn.			
	Naam	Handtekening	Datum
Veldverslag gemaakt door (gecertificeerd monsternemer)	J. Verwaak		2-8
Controle gegevens uitgevoerd door (projectleider/planner)	T. Bakker		06-08-2012

13-08-2012

VELDVERSLAG (invullen ná uitvoer veldwerk)			
PROJECTGEGEVENS			
Projectnummer opdrachtgever	1208C298	Reg e god	
Projectnummer uitvoerend	1208C298		
Projectlocatie (str. naam + nr.)	De Zompe/Zuidweg		
Projectplaats	Veere		
Opdrachtgever	IDDS		
Uitvoerende organisatie	Brussee Grondboringen		
Actie	In orde?	Aanvullende opmerkingen/acties	
Was de situatie zoals beschreven in de opdracht?	<input type="radio"/> Ja <input checked="" type="radio"/> Nee <input type="radio"/> NVT	Puin verharding Zuidweg	
Inmeting en tekening goed leesbaar?	<input type="radio"/> Ja <input checked="" type="radio"/> Nee <input type="radio"/> NVT	onduidelijke tekeningen	
Hebben zich onveilige situaties voorgedaan?	<input type="radio"/> Ja <input checked="" type="radio"/> Nee <input type="radio"/> NVT		
Foto's genomen en geregistreerd?	<input checked="" type="radio"/> Ja <input type="radio"/> Nee <input type="radio"/> NVT		
Afwijkingen met opdrachtgever besproken?	<input checked="" type="radio"/> Ja <input type="radio"/> Nee <input type="radio"/> NVT		
Tekening aangepast/aangevuld?	<input checked="" type="radio"/> Ja* <input type="radio"/> Nee <input type="radio"/> NVT		
* maaiveldverschillen	<input type="radio"/> Ja <input checked="" type="radio"/> Nee <input type="radio"/> NVT		
* tanks/leidingen (diepte/licging)	<input type="radio"/> Ja <input checked="" type="radio"/> Nee <input type="radio"/> NVT		
* verhardingen en opstallen	<input type="radio"/> Ja <input checked="" type="radio"/> Nee <input type="radio"/> NVT		
* obstakels	<input type="radio"/> Ja <input checked="" type="radio"/> Nee <input type="radio"/> NVT		
* sloten	<input type="radio"/> Ja <input checked="" type="radio"/> Nee <input type="radio"/> NVT		
* Depot + foto's	<input checked="" type="radio"/> Ja <input type="radio"/> Nee <input type="radio"/> NVT		
*	<input type="radio"/> Ja <input type="radio"/> Nee <input type="radio"/> NVT		
Is elke gestaakte boring op tekening aangegeven?	<input type="radio"/> Ja <input type="radio"/> Nee <input checked="" type="radio"/> NVT	JA	
Is er asbestverdacht materiaal aangetroffen?	<input checked="" type="radio"/> Ja <input checked="" type="radio"/> Nee <input type="radio"/> NVT	JA	
Zijn alle boorgaten netjes afgewerkt?	<input checked="" type="radio"/> Ja <input type="radio"/> Nee <input type="radio"/> NVT		
BIJZONDERHEDEN			
De werkzaamheden zijn uitgevoerd conform BRL SIKB 2000 en van toepassing zijnde VKB-protocollen op ondergenoemde data. Hierbij verklaar ik (erkend monsternemer) dat tijdens de veldwerkzaamheden <u>WEL/NIET*</u> is afgeweken van de beoordelingsrichtlijn en/of de van toepassing zijnde protocollen, waarbij gebruik is gemaakt van de interne functiescheiding onder de voorwaarden die het Besluit bodemkwaliteit hieraan stelt. Het procescertificaat en het hierbij behorende keurmerk zijn uitsluitend van toepassing op de activiteiten inzake de veldwerkzaamheden en de overdracht van de monsters, inclusief de daarbij behorende veldwerkregistratie, aan een erkend laboratorium of de opdrachtgever. IDDS en/of Brussee Grondboringen verklaren hierbij geen eigenaar te zijn van het terrein waarop het veldwerk betrekking heeft. Ook de opdrachtgever heeft aangegeven geen eigenaar te zijn van het terrein.			
Het veldwerk is uitgevoerd door onder vermelde personen.			
* doorhalen wat niet van toepassing is. Bij afwijking(en) van BRL en/of protocol wordt toelichting bijgevoegd.			
Van toepassing zijnde VKB-protocollen <input checked="" type="radio"/> 2001 <input checked="" type="radio"/> 2002 <input type="radio"/> 2003 <input type="radio"/> 2018			
Datum uitvoer veldwerk:		2-8-2012 + 4-8	
Bedrijfsvoertuig:		VW 2	
Assistent(en):		MRO / WAA	
Datum uitvoer watermonstername:		10-08-2012	
Bedrijfsvoertuig:		6-VJ4-57	
Assistent(en):			
Validatie	Monsternemer grond (erkend)	Monsternemer grondwater (erkend)	Controle gegevens uitgevoerd (projectleider/planner)
Naam	J. Verhade	W. Schoonens	T. Balker
Handtekening			
Datum	2-8	10-08-2012	06-08-2012

J. Verhade
 4-8

+
 13-08-2012

FV02 Peilbuisplaatsingsformulier

PROJECTGEGEVENS					
Projectnummer opdrachtgever	12050408		Opdrachtgever	IDDS	
Projectlocatie (str.naam + nr.)	De Zompe/Zuidweg		Projectplaats	Veere	
Projectnummer uitvoerend	1208C298		Uitvoerende organisatie	Brussee Grondboringen	
Nummer Kallibratie (zie pH/EC-lijst)	14-227				
PEILBUISGEGEVENS					
Peilbuisnummer	01	02	03	101	
Datum plaatsing	2.8	2.8	2.8	2.8	
Natte peilbuisinhoud (in liters)	1.9	1.9	1.9	1.9	
Werkwaterverbruik (in liters)	-	-	-	-	
Afgepompt volume (in liters)	4	3	4	5	
Toestroming (goed/matig/slecht)	m	SC	m.	goed	
Gemeten EC 1	15100	2130	2500	3050	
Gemeten EC 2	15000	2100	2500	3030	
Gemeten EC 3	15000	2100	2500	3030	
Peilbuisnummer					
Datum plaatsing					
Natte peilbuisinhoud (in liters)					
Werkwaterverbruik (in liters)					
Afgepompt volume (in liters)					
Toestroming (goed/matig/slecht)					
Gemeten EC 1					
Gemeten EC 2					
Gemeten EC 3					
Peilbuisnummer					
Datum plaatsing					
Natte peilbuisinhoud (in liters)					
Werkwaterverbruik (in liters)					
Afgepompt volume (in liters)					
Toestroming (goed/matig/slecht)					
Gemeten EC 1					
Gemeten EC 2					
Gemeten EC 3					

BIJLAGE 8
HISTORISCHE INFORMATIE

de BodemOnderZoeker BV

SAMENVATTING

In opdracht van Bouwbedrijf Jobse is door De BodemOnderZoeker BV een verkennend onderzoek uitgevoerd op een deel van het perceel Zuidweg 5 te Aagtekerke. Het doel van het verkennend onderzoek is het indicatief vaststellen van de kwaliteit van de bodem (grond en grondwater) op de onderzoekslocatie met betrekking tot milieuverontreinigde stoffen.

Op basis van het verkennend bodemonderzoek kan het volgende worden geconcludeerd:

Zintuiglijk werden geen afwijkingen vastgesteld aan grond en grondwater op de locatie.

Visueel is op de locatie geen asbestverdacht materiaal in de grond aangetroffen.

In de bovengrond is een gehalte aan minerale olie boven streefwaarde aangetroffen. De overige onderzochte stoffen en verbindingen zijn niet boven streefwaarde aangetoond.

In de ondergrond zijn de onderzochte stoffen en verbindingen niet boven streefwaarde aangetoond.

In het ondiepe grondwater zijn gehalten aan chroom, nikkel en benzeen boven streefwaarde aangetroffen. De overige onderzochte stoffen en verbindingen zijn niet boven streefwaarde aangetoond.

Het bovenstaande leidt tot de conclusie dat de eerder gestelde hypothese formeel moet worden aangehouden. De hypothese van een verdachte locatie wordt hier gerechtvaardigd. Het concentratieniveau van de aangetroffen parameters minerale olie (bovengrond), chroom, nikkel en benzeen (grondwater) is echter dusdanig gering dat een nader onderzoek niet noodzakelijk is.

Op basis van het uitgevoerde onderzoek kan geconcludeerd worden dat er geen risico's voor de volksgezondheid en het milieu aanwezig zijn met betrekking tot de voorgenomen activiteiten op de onderzoekslocatie.

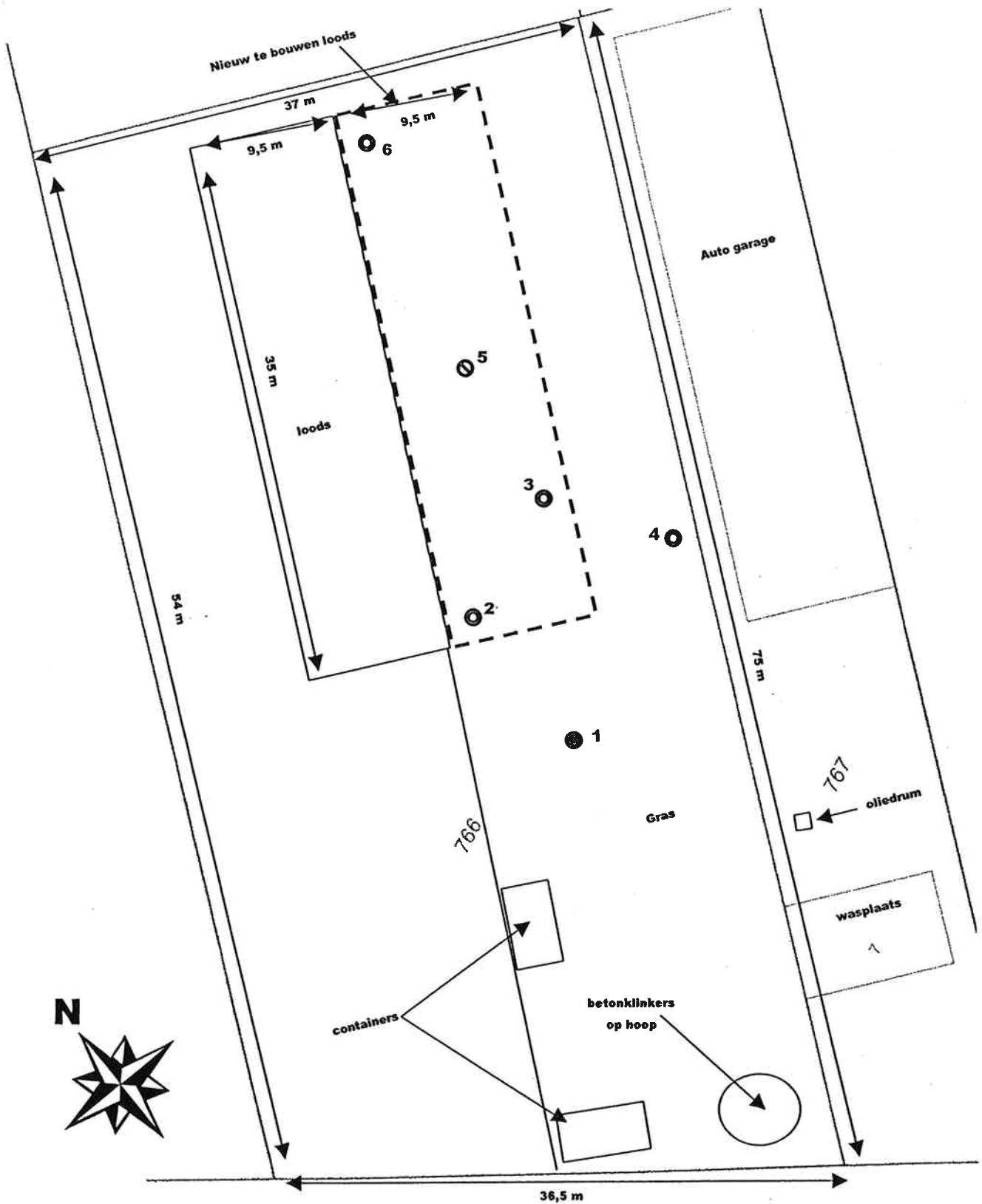

De BodemOnderZoeke BV

Project : Zuidweg 5, Aagtekerke
 Projectnummer : BOZ - 3873
 Bijlage : schets locatie boringen
 Schaal : vergroting 141% (kadaster)

Legenda:

- boorpunt (ondiep)
- boorpunt (diep)
- ⊙ peilbuis
- ↔ afmetingen

BEOORDELING BODEMRAPPORT

Onderzoekslocatie : Zuidweg 5
Kern : Aagtekerke
Gemeente : VEERE
Kadastrale gegevens :
GBKN- coördinaten :
Opdrachtgever : Bouwbedrijf Jobse

Archief WM/BW/RO/CC :
Ingekomen datum : november 2004
Behandeld door : I.J. Bebelaar
Advies aan BW datum : telefonisch direct en schriftelijk 21 december 2004
Extra aan college :

Doel onderzoek : aanvraag bouwvergunning tevens 0-fase voor de Wet Milieubeheer
Soort onderzoek : altijd NEN 5740 met als protocol :
Verkennd bodemonderzoek onverdacht
Ja, volledig bodemonderzoek, grond en grondwater

DIGITAAL : nee

Uitvoerend bureau : De Bodemonderzoeker
Datum / rapport nummer : 4 november 2004 nr. BOZ-3873

Conclusie

De lichte verontreiniging in de bovengrond is te verwaarlozen.

De lichte verontreiniging van het grondwater is geen reden voor vervolgonderzoek of beperking aan het gebruik.

Advies**De bouwvergunning verlenen met de volgende voorwaarden:**

- Grond afkomstig vanuit de bouwput ter plaatse van de locatie toepassen;
- Bij afvoer van grond vooraf contact opnemen met de heer Bebelaar, in verband met meldingen conform het bouwstoffenbesluit, tel: 0118-555439.

Motivatie

Beoordeling op twee onderdelen; ten eerste een rapport-analyse met het doel inzicht te krijgen in de juiste opzet van het onderzoek en ten tweede een beoordeling van de analyses in relatie tot de aard en samenstelling van de verontreiniging met of zonder gevolgen; te toetsen aan de Circulaire interventiewaarden bodemsanering 9 mei 1994. Vanaf 26 juni 1996 is de toetsing op PAK normen aangepast, correctie op bodemtype tot 10 % organisch stofgehalte is niet noodzakelijk. Bij overschrijding van de Tussen waarde moet worden getoetst aan:

- actueel maximaal toelaatbaar humaan risico;
- actueel maximaal toelaatbaar ecologische risico;
- actueel maximaal toelaatbaar verspreidingsrisico;
- toetsing aan het Bouwstoffenbesluit vanaf 1 juli 1999;
- toetsing aan het gemeentelijk bodembeleid 2002.

1. Rapport-analyse

	Kwantiteit	Kwaliteit	
	Aanwezig	Conform NEN 5740	toelichting
A Doelstelling	+	+-	
B Resultaten vooronderzoek	+	+-	
C Hypothese	+	+-	
D Onderzoeksstrategie	+	+	
E Opzet/uitvoering onderzoek	+	+	
F Resultaten	+	+-	
G Interpretatie	+	+-	
H Conclusie en aanbevelingen	+	+-	
I Motivering afwijking	+	+-	
J Samenvatting	+	+	
Conclusie opzet rapport	+	+-	

kwantiteit

volledig vermeld	++
bijna volledig vermeld	+
summier vermeld	-
niet vermeld	--

Kwaliteit

volledig	++
Bijna volledig	+
Afwijkend	-
Zeer afwijkend	--

2. Samenstelling verontreiniging

grondverontreiniging bovenlaag van 0 tot -50 cm maaiveld

soort	analyse	streefwaarde	tussenwaarde	interventiewaarde
minerale olie	89	30	1490	2950mg/kg

de lichte verontreiniging met minerale olie is te verwaarlozen en geen reden voor vervolg onderzoek of beperking aan het gebruik ter plaatse.

grondverontreiniging diepere laag van -50 tot -100cm maaiveld

soort	analyse	streefwaarde	tussenwaarde	interventiewaarde
geen				

grondwaterverontreiniging

soort	analyse	streefwaarde	tussenwaarde	interventiewaarde
benzeen	0,38	0,20	15	30
chroom	5,5	1	16	30
nikkel	40	15	45	75 ug/l

De lichte verontreiniging is niet direct te verklaren, het kan zijn door uitspoeling van bijvoorbeeld gecreosoteerd bouw materiaal. Er is geen reden voor vervolgonderzoek of beperking aan het gebruik ter plaatse.

Samenvatting

Door autobedrijf Dekker B.V. is aan SMA Zeeland B.V. een opdracht verstrekt voor het uitvoeren van een aanvullend verkennend bodemonderzoek op de locatie gelegen aan de Zuidweg 9 te Aagtekerke (zie bijlage 1 en 2).

De aanleiding tot dit onderzoek is het aanschrijven door BSB cq. Provincie Zeeland met het verzoek een aanvullend verkennend bodemonderzoek uit te voeren, als aanvulling op het verkennend bodemonderzoek uitgevoerd door Sagro Milieu Advies (rapport nummer 820166, september 2001). Het doel van dit onderzoek is inzicht te verkrijgen of het voormalige, dan wel huidige gebruik van de onderhavige locatie en zijn omgeving heeft geleid tot verontreiniging van de bodem (grond en grondwater).

Het veldwerk is uitgevoerd op 24 januari 2003. Er zijn in totaal elf boringen verricht, waarvan er vier zijn afgewerkt als peilbuis. Het grondwater is bemonsterd op 11 februari 2003.

Voor het onderzoek is uitgegaan van de hypothese "verdacht terrein". Deze hypothese dient vanwege de onderzoeksresultaten voor de deellocaties A en B verworpen te worden en voor de deellocaties C en D formeel aangenomen te worden.

A: olie/vetscheider

Op deze deellocatie worden zowel in de grond als in het grondwater geen verontreinigingen aangetroffen.

B: spuitkabine / werkplaats

Op deze deellocatie worden zowel in de grond als in het grondwater geen verontreinigingen aangetroffen.

C: opslag oliefilters

Op deze deellocatie wordt in de grond een licht verhoogde concentratie aan toluen aangetroffen. In het grondwater worden geen verontreinigingen aangetroffen.

D: opslag accu's

Op deze deellocatie wordt in het grondwater een licht verhoogde concentratie aan chroom aangetroffen. In de grond worden geen verontreinigingen aangetroffen.

De aangetroffen gehalten in de bodem zijn dusdanig gering dat zij geen risico opleveren voor de volksgezondheid en/of het milieu. Verdere onderzoeksinspanningen op deze deellocaties zijn dan ook niet noodzakelijk.

Voor de conclusies ten aanzien van de deellocaties "olie opslagplaats" en "wasplaats" wordt verwezen naar ons rapport 805436, september 2001.

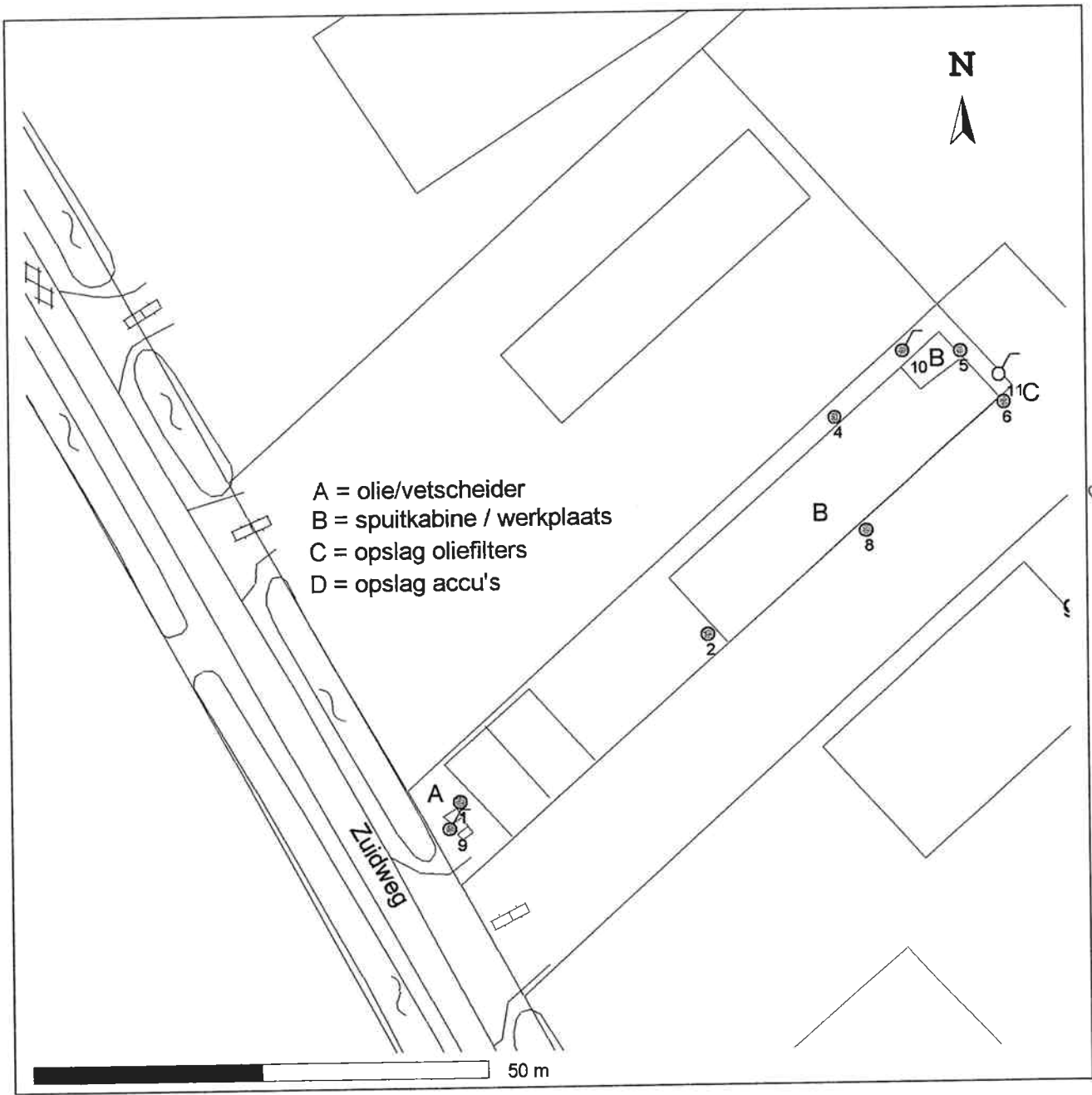

D. M. X

TOETSINGSCRITEIA:

Medium : Grond
 Dieptetraject : Alle trajecten
 Analyseparameter : Alle (EOD/MP)
 Toetsingsnorm : S en I (ondiep)



SYBOLEN:



PROJECTGEGEVENS:

Opdrachtgever : Autobedrijf Dekker BV
 Projectnaam : Zuidweg 9
 Projectnummer : 820166
 Projectlocatie : Aagtekerke

Schaal : 1 op 700

Grens onderzoekslocatie



BODEMKWALITEITSDIAGRAMMEN:

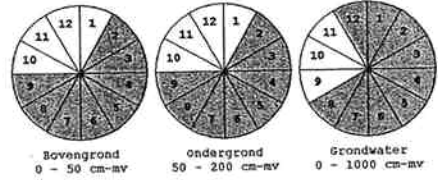

- 1=Aromaten
- 2=Minerale olie
- 3=Pak (som 10)
- 4=Lood
- 5=Koper
- 6=Zink
- 7=Arseen
- 8=Kwik, Cadmium
- 9=Ni, Cr, Ba, Co, Mo, Cn
- 10=Overigen
- 11=Bestrijdingsmiddelen
- 12=Chloorkoolwaterstoffen

Project locatie: Aagtekerke
 X: 24481308, Y: 396395226 X: 24604678, Y: 39651896

BIDLAGE: 2

BLAD: 1

VAN: 1

de BodemOnderZoeker BV

SAMENVATTING

In opdracht van Machinale Houtbewerking is door De BodemOnderZoeker BV een verkennend onderzoek uitgevoerd op het perceel Zuidweg ong. kadastraal perceel H-1335 te Aagtekerke. Het doel van het verkennend onderzoek is het indicatief vaststellen van de kwaliteit van de bodem (grond en grondwater) op de onderzoekslocatie met betrekking tot milieuverontreinigde stoffen.

Op basis van het verkennend bodemonderzoek kan het volgende worden geconcludeerd:

- Zintuiglijk werden geen afwijkingen vastgesteld aan grond en grondwater op de locatie.
- Visueel is op de locatie geen asbestverdacht materiaal in en op de grond aangetroffen.
- Het grondwater is ter plaatse aangetroffen op een diepte van circa 0.7 m-m.v.
- In zowel de boven- als ondergrond zijn analytisch geen van de onderzochte stoffen en verbindingen boven streefwaarde aangetoond.
- In het ondiepe grondwater zijn analytisch geen van de onderzochte stoffen en verbindingen boven streefwaarde aangetoond.

Het bovenstaande leidt tot de conclusie dat de eerder gestelde hypothese correct is. De hypothese van een onverdachte locatie wordt hier gerechtvaardigd.

Op basis van het uitgevoerde onderzoek kan geconcludeerd worden dat er geen risico's voor de volksgezondheid en het milieu aanwezig zijn met betrekking tot de voorgenomen activiteiten op de onderzoekslocatie.

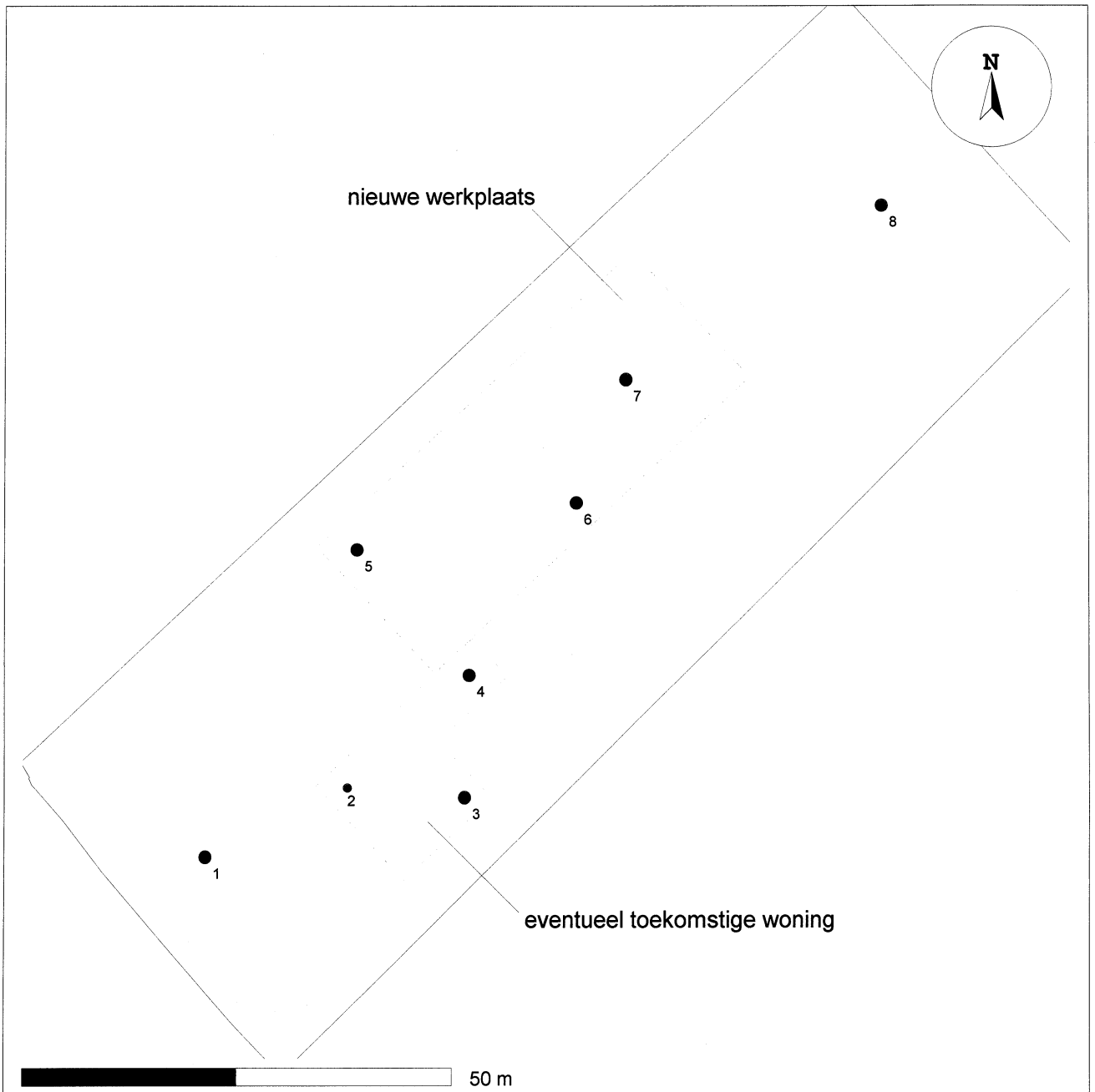

TOETSINGSCRITEIA:

Medium : Grond
 Dieptetraject : Alle trajecten
 Analyseparameter : Alle (EOD/MP)
 Toetsingsnorm : S en I (ondiep)

<S
 >S<T
 >T<I
 >I
 >Ind.W

SYMBOLLEN:

Boring
 Peilbuis

PROJECTGEGEVENS:

Project : Zuidweg ong. te Aagtekerke
 Plaats : Zuidweg ong. te Aagtekerke
 Projectnummer : BOZ-6199
 Datum : 11 juni 2007

Grens onderzoekslocatie

Schaal : 1 op 750

de BodemOnderzoeker b.v.
 Zuidwal 2
 4341 CJ ARNEMUIDEN

BODEMKWALITEITSDIAGRAMMEN:

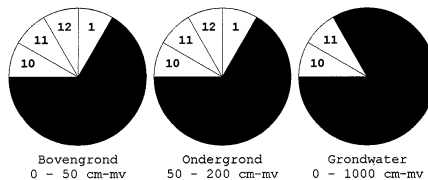

1=Aromaten
 2=Minerale olie
 3=Pak (som 10)
 4=Lood
 5=Koper
 6=Zink
 7=Arseen
 8=Kwik, Cadmium
 9=Ni, Cr, Ba, Co, Mo, Cn
 10=Overigen
 11=Bestrijdingsmiddelen
 12=Chloorkoolwaterstoffen