

Archeologie en cultuurhistorie

Archeologie

Toetsingskader

Verdrag van Valetta

Monumentenwet 1988

Interimbeleid archeologie gemeente Terneuzen 'De onderste steen boven?'

Europees beleid

Verdrag van Valetta

Het Verdrag van Valetta beoogt het cultureel erfgoed, dat zich in de bodem bevindt beter te beschermen. Het gaat om archeologische resten als nederzettingen, grafvelden en gebruiksvoorwerpen. Uitgangspunt van het verdrag is dat het archeologische erfgoed integrale bescherming nodig heeft en krijgt. In Nederland heeft het Verdrag van Valetta doorwerking gekregen in de Wet op de archeologische monumentenzorg (Wamz).

Op internationaal en nationaal niveau is het belang van ondergrondse monumentenzorg en archeologie in de laatste decennia steeds meer onderkend. Niet alleen het wetenschappelijke belang maar ook het maatschappelijke belang van de archeologie is een onvervangbaar deel van ons cultureel erfgoed. Het accent in het overheidsbeleid verschuift van archeologische opgravingen en noodonderzoek naar behoud en beheer in de bodem. Dit streven naar behoud en beheer 'in situ' is het kernelement van het Europese Verdrag van Valetta (Malta, 1992).

Rijksbeleid

Monumentenwet 1988

De Monumentenwet 1988 regelt de wettelijke bescherming van onroerende (rijks)monumenten en door het Rijk aangewezen stads- en dorpsgezichten. De Monumentenwet heeft niet alleen betrekking op gebouwen en objecten, maar ook op stad- en dorpsgezichten en archeologische monumenten boven en onder water. In de Monumentenwet 1988 is geregeld hoe gebouwde of archeologische monumenten aangewezen kunnen worden als wettelijk beschermd monument.

Ook geeft de Monumentenwet voorschriften voor het wijzigen, verstoren, afbreken of verplaatsen van een beschermd monument. Die voorschriften houden in dat er niets aan het monument mag worden veranderd zonder een vergunning. Een vergunningplicht is van toepassing op archeologisch monumenten, voor gemeentelijke en rijksmonumenten is het verbod opgenomen in artikel 2.1.1.f (voor rijksmonumenten) en in artikel 2.2.1.b (voor gemeentelijke monumenten) van de Wabo. Deze vergunning moet op voorhand worden aangevraagd bij het bevoegd gezag.

In vervolg op het Verdrag van Valetta is ook de Monumentenwet en enkele andere wetten herzien. Bodemverstoringen door uitvoering van het bestemmingsplan, ontheffing of het rechtstreeks toegelaten bouwen kunnen het bodemarchief aantasten. Het voorgestelde beleid bevat maatregelen die aandacht voor archeologische waarden bij plannen en projecten afdwingbaar maakt, zoals:

- de gemeenteraad dient bij de vaststelling van bestemmingsplannen rekening te houden met de in de grond aanwezige dan wel te verwachten monumenten;

- in een bestemmingsplan kan in het belang van de archeologie een aanlegvergunningstelsel worden opgenomen. Zowel de aanvrager van een aanlegvergunning als de aanvrager van een reguliere bouwvergunning kunnen langs de weg van het bestemmingsplan de verplichting krijgen tot het laten uitvoeren van een archeologisch vooronderzoek. Zonodig kunnen aan de aanlegvergunning en de bouwvergunning regels worden verbonden ter bescherming van de archeologische waarden.

Met de wetswijziging wordt archeologie dus voortaan een verplicht en onlosmakelijk onderdeel van het ruimtelijke besluitvormingsproces. In de planvormingfase bepalen rijk, provincies en gemeenten welke archeologische waarden in het geding zijn. Zij wegen deze waarden mee in de besluitvorming.

Gemeentelijk beleid

Algemeen

Op 27 januari 2011 is door de gemeenteraad van Terneuzen het interim beleid archeologie vastgesteld. De insteek van dit beleid is het regelen van archeologie in ruimtelijke plannen. In lijn met de intentie van de wetgever wordt een algemene vrijstelling voor archeologie verleend tot 100 m² en een diepte van 0,5 m voor de zogenaamde kruimelgevallen. Aan de hand van de archeologische verwachtingswaarde wordt per deelgebied een grens gesteld waarboven archeologisch onderzoek verplicht is en waaronder vrijstelling wordt verleend. Een en ander is uitgewerkt in een stroomschema, zie bijlage.

De archeologische toets

Om inzicht te krijgen in de archeologische verwachtingswaarde van het gebied is het gebied aan vijf criteria getoetst.

1. De Archeologische Monumentenkaart (AMK).
Het plangebied maakt geen deel uit van een terrein met een vastgestelde archeologische waarde op de Archeologische Monumentenkaart Zeeland (AMK, zie figuur 4).
2. De Indicatieve Kaart Archeologische Waarden (IKAW).
Op basis van de Indicatieve Kaart Archeologische Waarden (IKAW, zie figuur 4) kan worden gemeld dat het plangebied is gelegen in een gebied dat wordt gekenmerkt door een lage en zeer lage archeologische verwachting (lage en zeer lage trefkans).
3. Archis (Archeologische Informatie Systeem).
In Archis 2, de nationale database voor vindplaatsen in Nederland, staan geen Archiswaarnemingen en/of vondstmeldingen in het plangebied weergegeven.
4. Zeeuws Archeologisch Archief (ZAA).
In het Zeeuws Archeologisch Archief (ZAA) is geen aanvullende archeologische informatie genoemd met betrekking tot het plangebied.
5. De bodemopbouw.
Uit de geologische kaart van Van Rummelen blijkt dat het grootste deel van het plangebied zich bevindt in een zone met kreekafzettingen van Duinkerke-IIIb. Een klein deel van het plangebied bevindt zich in een gebied met afzettingen van Duinkerke-IIIb op oudere afzettingen van Duinkerke op Hollandveen op Pleistoceen (Fo.3b). Zie Figuur 5.

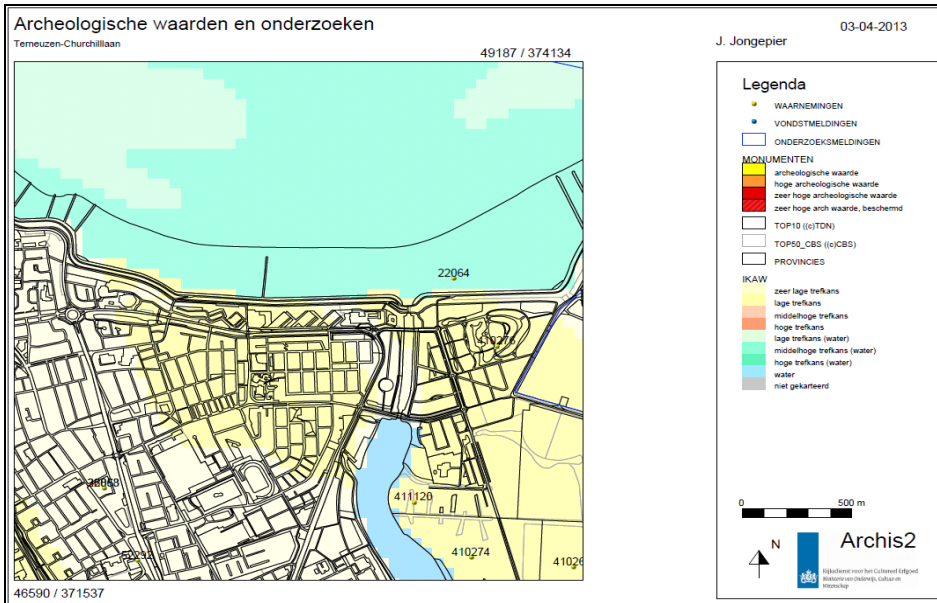

Figuur 4. Uitsnede kaart Archis 2

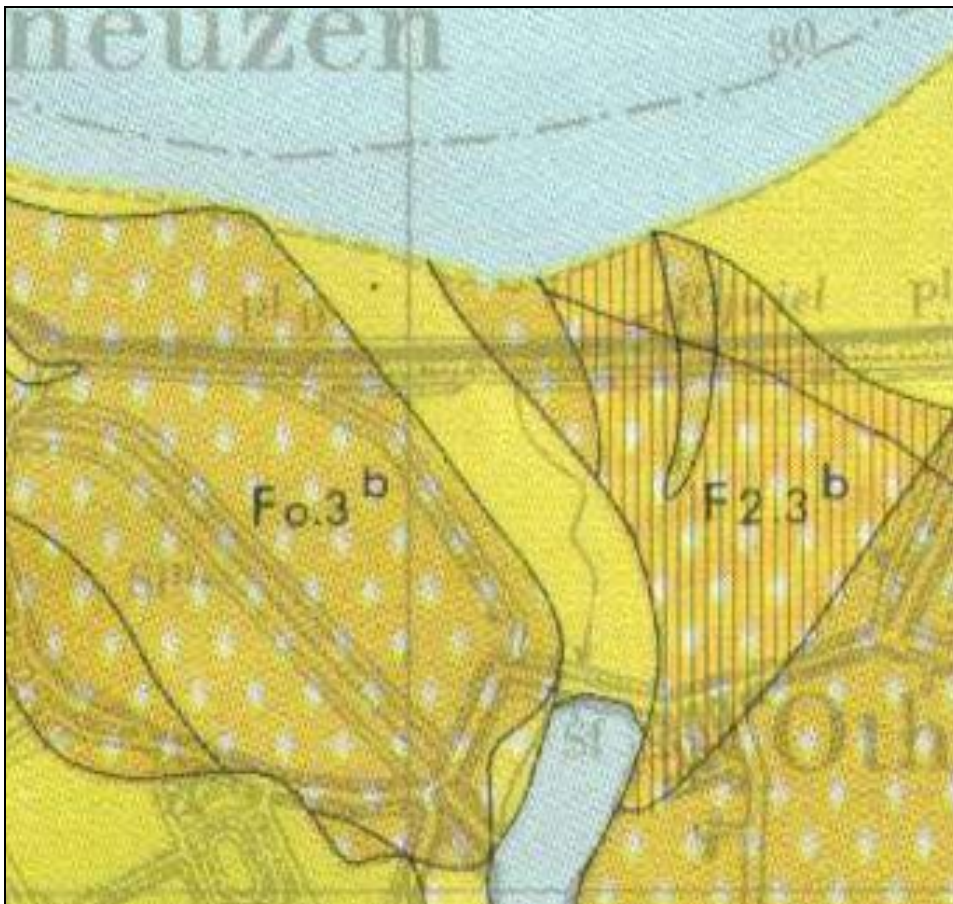

Figuur 5. Uitsnede geologische kaart Van Rummelen

Uitkomsten archeologische toets

Volgens de archeologische toets uit het interim-beleid archeologie van de gemeente Terneuzen blijkt dat:

- er voor het gebied met kreekafzettingen van Duinkerke IIIb geen archeologische onderzoek uitgevoerd hoeft te worden;
- waar afzettingen van Duinkerke IIIb op oudere afzettingen van Duinkerke op Hollandveen op Pleistoceen van toepassing is (Fo.3b) geldt in principe een onderzoeksplicht indien verstoringen groter dan 500 m² plaatsvinden en dieper dan 0,5 meter beneden maaiveld.

De parkeergarage wordt gerealiseerd in het talud van de Westerscheldeboulevard. De Westerscheldeboulevard maakt deel uit van de primaire waterkering rond de Westerschelde. De boulevard is op Deltahoogte, zijnde 5 meter boven NAP, gebracht. De parkeergarage, bestaande uit één bouwlaag, wordt gerealiseerd in deze opgevoerde grond. De archeologisch relevante grondlagen Hollandveen en Pleistoceen worden door de realisering van de parkeergarage niet geroerd.

Conclusie

Archeologie vormt geen belemmering voor de ontwikkeling.

BIJLAGE STROOMSCHEMA

Stroomschema onderzoeksplicht archeologie.

Deze toetsen dienen uitgevoerd te worden bij het opstellen van ruimtelijke plannen, de behandeling van aanvragen om aanlegvergunning of vergunningverlening in het kader van de Erfgoedverordening.

Aanbevolen wordt deze toetsen uit te voeren in samenhang met de toets op cultuurhistorie. Hierdoor kan tijd bespaard worden. Ook in het milieuonderzoek is meestal al veel informatie over de bodemopbouw en de recente historie van de locatie aanwezig. Daarnaast kan de toets aangevuld worden met informatie uit archieven, literatuur, kaartmateriaal, luchtfoto's, de lijst van verdronken dorpen, een terreininspectie en informatie van plaatselijke heemkundigen, historici of (amateur)archeologen. Bij een uitvoeriger toetsing mag, na overeenstemming met de beleidsmedewerker archeologie of SCEZ, gemotiveerd worden afgeweken van het stroomschema.

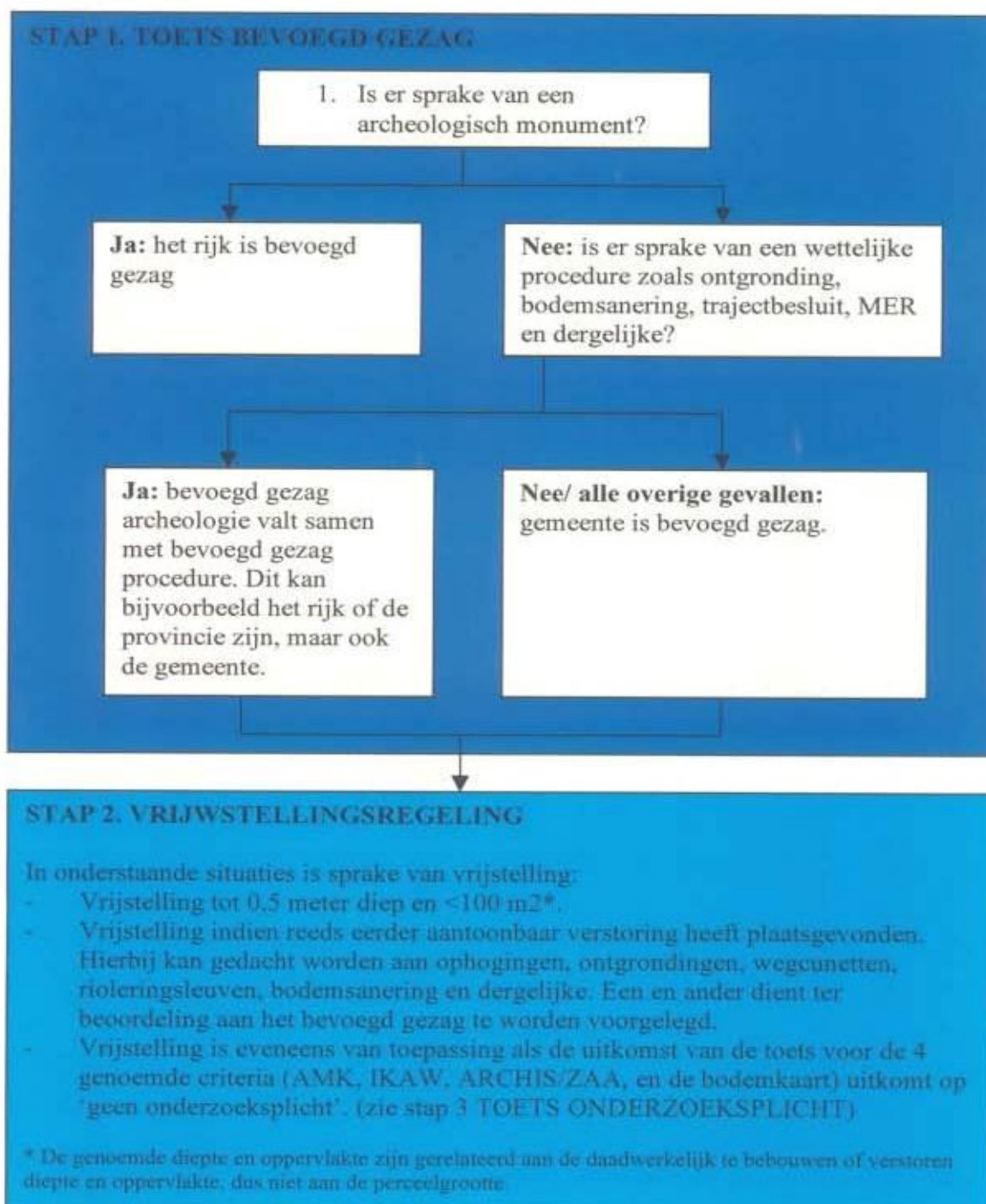

STAP 3. TOETS ONDERZOEKSPLIJCHT INDIEN GEMEENTE BEVOEGD GEZAG IS

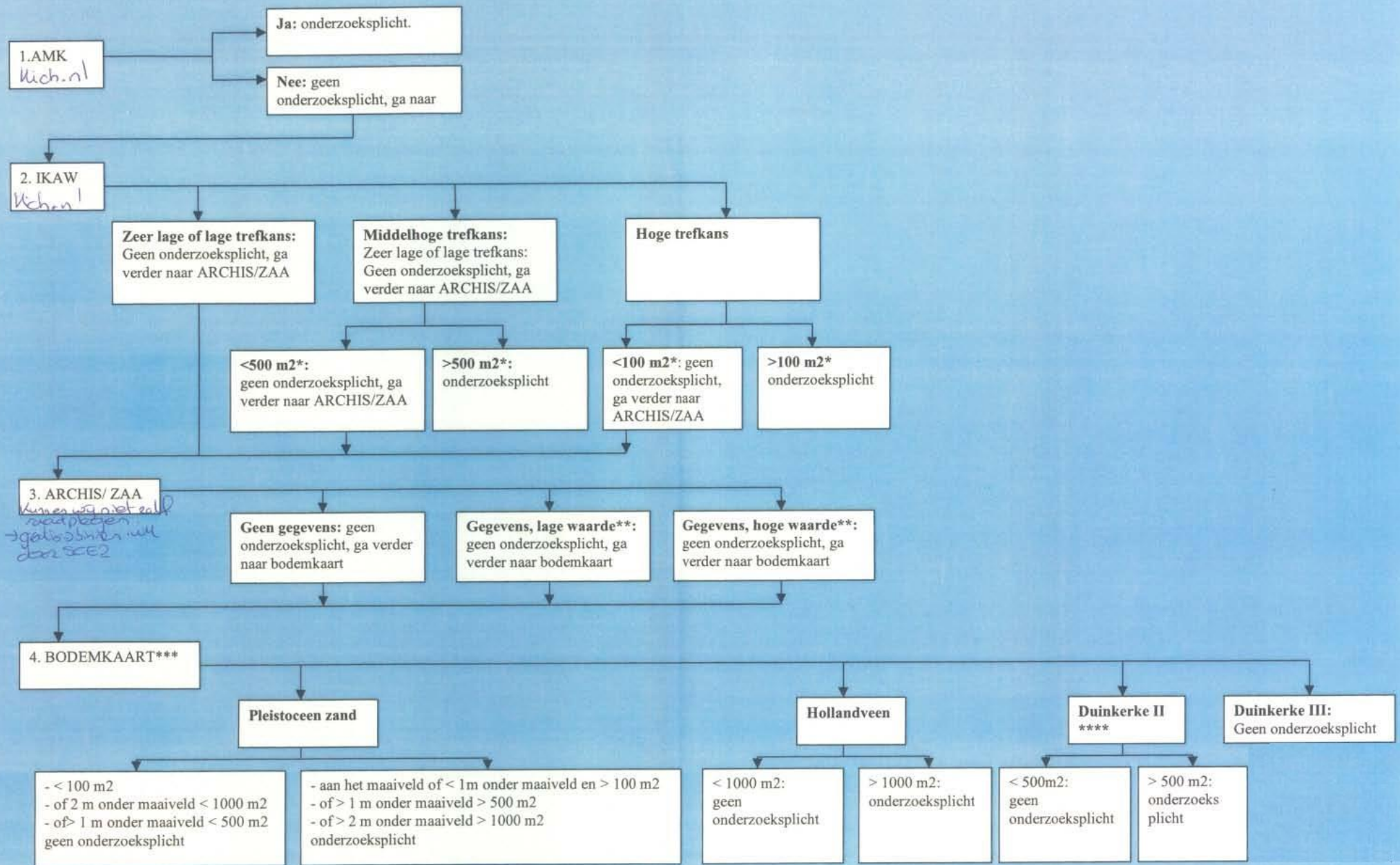

* De genoemde diepte en oppervlakte zijn gerelateerd aan de daadwerkelijk te bebouwen of verstoren diepte en oppervlakte, dus niet aan de perceelgrootte.

** Te beoordelen door de beleidsmedewerker archeologie of SCEZ. In geval van voormalige vestingwerken is een grens van 500 m2 van toepassing.

*** Van Rummelen 1977. Beoordeeld dienen te worden; de te verstoren bodemlagen. Als de genoemde bodemlaag niet verstoord wordt geldt geen onderzoeksplicht. Als de bodemlaag reeds aantoonbaar verstoord is geldt eveneens geen onderzoeksplicht. De diepteligging van de bodemlagen kan vaak afgeleid worden uit het milieuonderzoek.

**** Deze laag is van belang voor de Middeleeuwen Bij uitvoerige toetsing is de grens > 1000 m2 bij ontbreken archeologische indicatoren.