



GEMEENTE REIMERSWAAL

Ruimtelijke onderbouwing 'Verlegging Adriaansweg'

PLAN & OMGEVING

's Heer Abtskerke
Polderweg 6, 4444 AA

tel: +31 6 11782614
e-mail: info@planomgeving.nl
URL: www.planomgeving.nl

gemeente	Reimerswaal
titel	Ruimtelijke onderbouwing 'Verlegging Adriaansweg'
projectnummer	RW2023
status	Definitief
concept	19 maart 2018
definitief	24 april 2018



RUIMTELIJKE ONDERBOUWING

RUIMTELIJKE ONDERBOUWING

ten behoeve van verlegging van de Adriaansweg te Kruiningen in de gemeente Reimerswaal

INHOUD

1	INLEIDING	3
1.1	Aanleiding	3
1.2	Vigerend bestemmingsplan	3
1.3	Leeswijzer	4
2	HUIDIGE EN BEOOGDE SITUATIE	5
2.1	Huidige situatie	5
2.2	Beoogde situatie	5
3	BELEIDSKADERS	7
3.1	Rijksbeleid	7
3.2	Provinciaal beleid	8
3.3	Gemeentelijk beleid	10
3.4	Toetsing beleidskaders	10
4	KWALITEIT VAN DE LEEFOMGEVING	11
4.1	Bodem	11
4.2	Archeologie	11
4.3	Cultuurhistorie	12
4.4	Water	13
4.5	Ecologie / flora en fauna	15
4.6	Milieuhinder	17
4.7	Geluidhinder	17
4.8	Luchtkwaliteit	18
4.9	Externe veiligheid	18
4.10	Overige belemmeringen	20
5	ECONOMISCHE UITVOERBAARHEID	22
6	PROCEDURELE ASPECTEN	24
7	MOTIVERING	26
7.1	Afweging	26
7.2	Conclusie	26

Bijlagen

1. Ecologisch onderzoek.



Figuur 1: Topografische kaart met ligging van het plangebied



Figuur 2: Luchtfoto ligging plangebied

1 INLEIDING

1.1 Aanleiding

Aan de Adriaansweg 1 te Kruijningen is het bedrijf Arjazon Uienhandel B.V. (hierna ook: Arjazon) gevestigd. Het bedrijf Arjazon bestaat uit drie onderdelen:

- Arjazon Uienhandel in Nederland, gespecialiseerd in de handel en verwerking van uien;
- Arjazon Seed Trading in Canada, gespecialiseerd in de export van peulvruchten, granen en oliezaden;
- Biomassa.eu in Europa, gespecialiseerd in de handel van reststromen.

Het eerste en derde onderdeel zijn gevestigd aan de Adriaansweg 1 te Kruijningen. Ter plaatse van de Adriaansweg 1 betreft de hoofdactiviteit het drogen, op maat en op kwaliteit sorteren en het verpakken van Hollandse uien.

De afgelopen jaren is het bedrijf gegroeid en momenteel staat het bedrijf wederom een verbouwing voor. Ondanks dat het bedrijf uiteraard haar bedrijfsvoering op tal van terreinen wenst te optimaliseren, verlies zij de (direct) omwonenden niet uit het oog. In dezen zijn met name de transportbewegingen van en naar het bedrijf punt van aandacht. Het bedrijf maakt momenteel gebruik van bebording, zodat transporteurs de route Kanaalweg/Hansweertsestraatweg volgen om bij het bedrijf te komen. Om nog meer rekening te houden met de omgeving en haar omwonenden wenst Arjazon de Adriaansweg gedeeltelijk te verleggen, zodat de transportroute van en naar het bedrijf wordt geoptimaliseerd. Hiermee wordt ook een verkeersveiligere situatie verkregen.

De ligging van de projectlocatie is weergegeven in figuur 1. In figuur 2 is een luchtfoto van het omliggende gebied afgebeeld.

1.2 Vigerend bestemmingsplan

Het plangebied is gelegen in het vigerende bestemmingsplan 'Buitengebied 2016' van de gemeente Reimerswaal (vastgesteld 20-12-2016). De gronden van de betreffende percelen kennen de bestemmingen 'Verkeer', 'Water' en 'Agrarisch' en de dubbelbestemmingen 'Waarde – Archeologie – 2' en 'Waterstaat – Waterkering'. Ook zijn de gebiedsaanduidingen 'vrijwaringszone – dijk', 'vrijwaringszone – radar' en 'overige zone – ruimte voor verdichting' op het plangebied van toepassing. In figuur 3 is een uitsnede van de verbeelding weergegeven. Omdat de beoogde verlegging van de weg niet in de verkeersbestemming is gelegen is het niet mogelijk om de beoogde ontwikkeling direct te kunnen realiseren. Ook zijn er in het bestemmingsplan geen afwijkings- of wijzigingsbevoegdheden opgenomen die het realiseren van de ontwikkeling mogelijk maken. Het is derhalve noodzakelijk een planologische procedure te doorlopen om de beoogde ontwikkeling te kunnen realiseren.

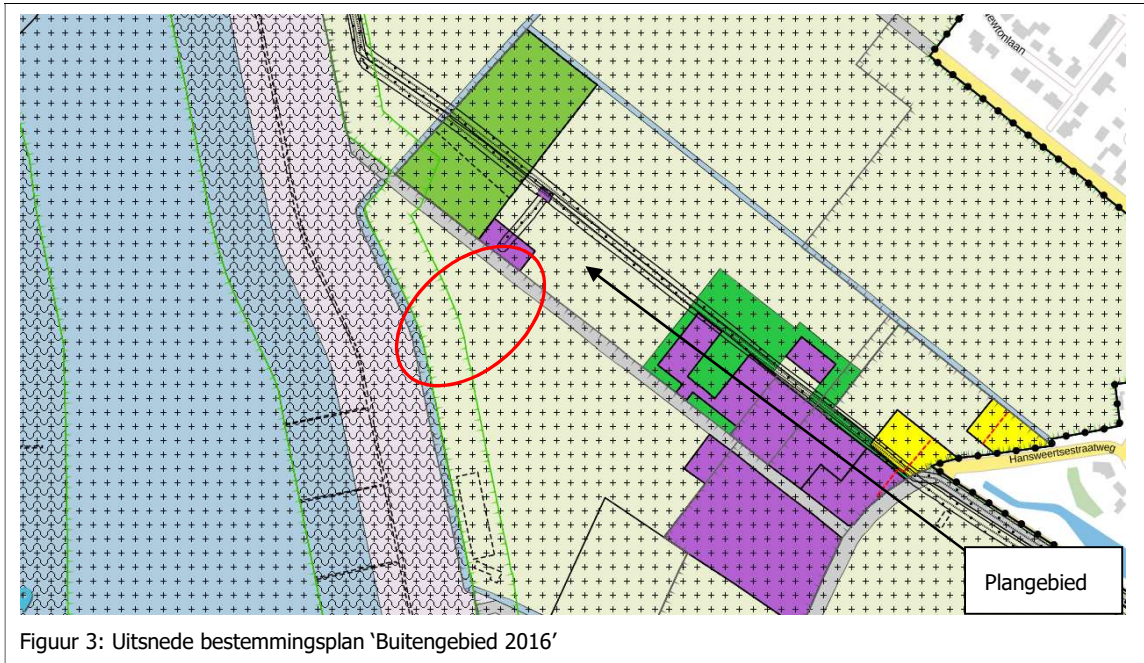

Figuur 3: Uitsnede bestemmingsplan 'Buitengebied 2016'

Alvorens is overgegaan tot het doorlopen van een planologische procedure is de beoogde ontwikkeling aan de gemeente Reimerswaal voorgelegd. De gemeente heeft aangegeven dat ze een positieve grondhouding heeft ten aanzien van de ontwikkeling. Vanwege de positieve grondhouding is besloten om de beoogde ontwikkeling in de vorm van een ruimtelijke onderbouwing op te nemen in het 'Veegbestemmingsplan' voor het buitengebied van de gemeente Reimerswaal.

Het voorliggend document betreft de goede ruimtelijke onderbouwing welke bij het veegbestemmingsplan 'Buitengebied, 2018' opgenomen wordt. Hiermee kan het plan juridisch planologisch mogelijk gemaakt worden.

1.3 Leeswijzer

De ruimtelijke onderbouwing is als volgt opgebouwd. In hoofdstuk 1 is de aanleiding voor het opstellen van deze ruimtelijke onderbouwing beschreven. In hoofdstuk 2 wordt de situatie in haar context beschreven. Tevens wordt in dit hoofdstuk een toelichting op de ontwikkeling gegeven. Vervolgens worden in hoofdstuk 3 de verschillende relevante beleidskaders toegelicht en zal de ontwikkeling hieraan worden getoetst. In hoofdstuk 4, kwaliteit van de leefomgeving, komen de milieuaspecten aan de orde. De economische uitvoerbaarheid komt in hoofdstuk 5 aan bod. In hoofdstuk 6 wordt ingegaan op de procedurele aspecten. Tot slot wordt in hoofdstuk 7 een motivering voor afwijking van het vigerende bestemmingsplan gegeven.

2 HUIDIGE EN BEOOGDE SITUATIE

2.1 Huidige situatie

Ligging plangebied

De Adriaansweg bevindt zich ten westen van de kern Kruiningen. De Adriaansweg staat direct in verbinding met de Kanaalweg en anderzijds staat de Adriaansweg via de Hansweertsestraatweg in verbinding met de kern Kruiningen.

Huidige inrichting plangebied

De Adriaansweg betreft nu een rechte polderweg met ter plaatse van de aansluiting op de Kanaalweg een kleine knik. De weg betreft een eenbaans asfalt weg zonder aparte voorzieningen voor voetgangers of fietsers.

Aan de Adriaansweg zijn nu een paardenhouderij met woning, een gasdrukstation en een uienbedrijf gelegen.

De Adriaansweg is nu in het beheer bij het Waterschap Scheldestromen (wegtype B).

2.2 Beoogde situatie

Beoogd wordt een aftakking te maken van de Adriaansweg op de Kanaalweg. Deze aftakking zal gezien vanuit het bedrijf Arjazon plaatsvinden voor het gasdrukstation (Adriaansweg nummer 11). Zie hiervoor ook figuur 4. Op deze wijze zal het vrachtverkeer niet meer langs het gasdrukstation en langs de woning gelegen op nummer 15 rijden.

De nieuwe ontsluiting op de Kanaalweg zal zodanig breed zijn dat twee vrachtwagens elkaar zonder problemen zullen kunnen passeren.

Voorts ligt het in de bedoeling de Adriaansweg ter hoogte van de Hansweertsestraatweg af te sluiten voor doorgaand verkeer. Alleen een tractortje van het uienbedrijf JJK en vrachtwagens voor het uienbedrijf Koster zullen hier nog gebruikmaken van de Adriaansweg. De afsluiting zal ter hoogte van de loods van uienbedrijf JJK worden gerealiseerd en uitgevoerd worden met gebruikmaking van een beweegbaar hek. Het beweegbare systeem zal zo worden uitgevoerd dat het hek automatisch sluit zodat het overige verkeer geen gebruik meer kan maken van de Adriaansweg als doorgaande verbinding.

De percelen waarop de ontwikkeling zal plaatsvinden zijn kadastraal bekend gemeente Kruiningen: sectie O, perceelnummers: 79, 1357 en 1211 en sectie S, perceelnummer 88.

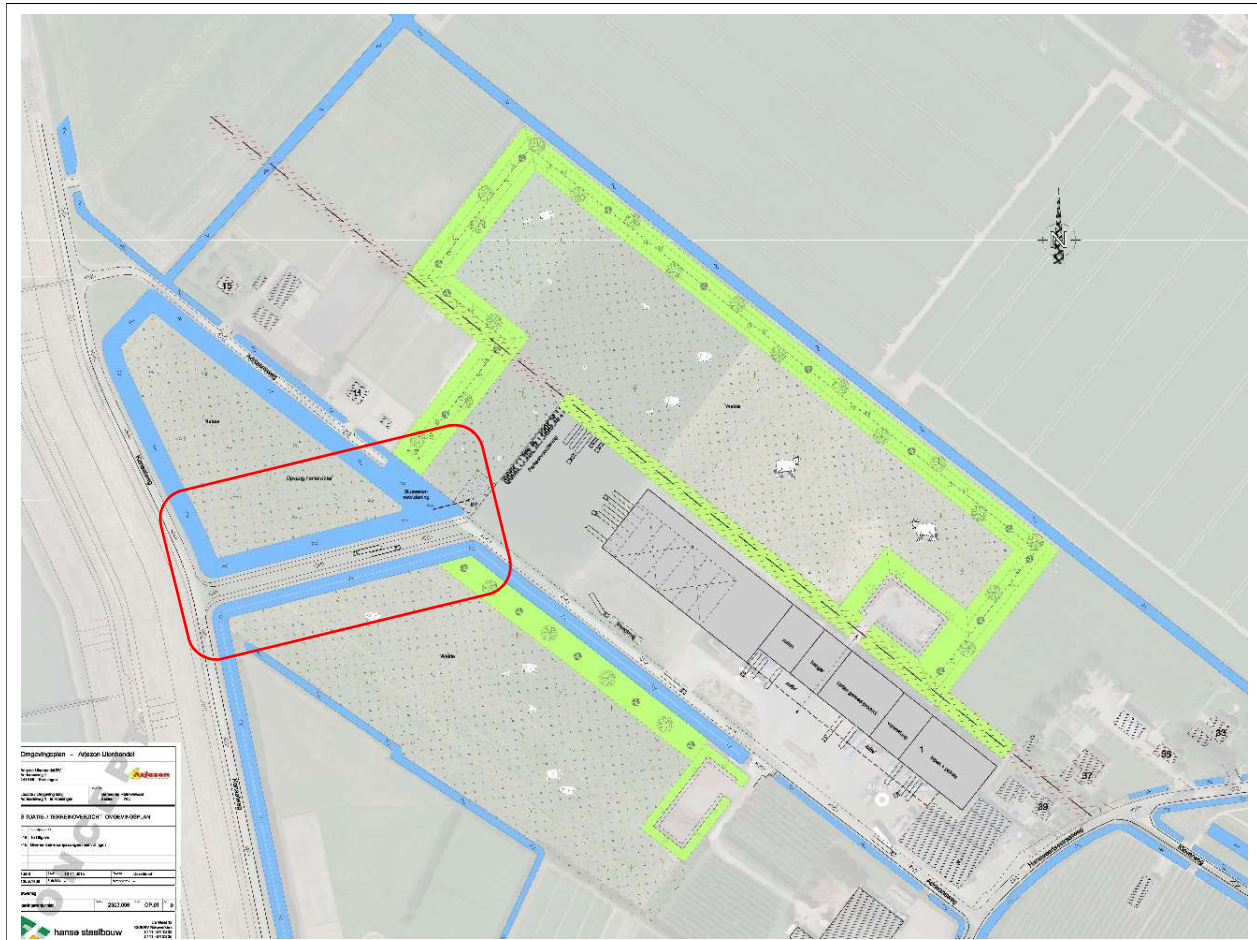

Figuur 4: Beoogde inrichting

3 BELEIDSKADERS

In dit hoofdstuk wordt ingegaan op het voor de beoogde ontwikkeling relevante beleid van Rijk, provincie en gemeente. Aan het eind van dit hoofdstuk wordt in de paragraaf 'Toetsing beleidskaders' beschreven waarom de beoogde ontwikkeling past binnen het vigerende beleid van de genoemde overheden.

3.1 Rijksbeleid

Structuurvisie Infrastructuur en Ruimte

Op 13 maart 2012 is de Rijkstructuurvisie Infrastructuur en Ruimte vastgesteld. Het Rijk streeft naar een concurrerend, bereikbaar, leefbaar en veilig Nederland. Hiernaar wordt gestreefd middels een krachtige aanpak die gaat voor een excellent internationaal vestigingsklimaat, ruimte geeft aan regionaal maatwerk, de gebruiker voorop zet, investeringen scherp prioriteert en ruimtelijke ontwikkelingen en infrastructuur met elkaar verbindt.

Het Rijk kiest drie doelen om Nederland concurrerend, bereikbaar, leefbaar en veilig te houden voor de middellange termijn (2028):

1. het vergroten van de concurrentiekracht van Nederland door het versterken van de ruimtelijk-economische structuur van Nederland;
2. het verbeteren en ruimtelijk zekerstellen van de bereikbaarheid waarbij de gebruiker voorop staat;
3. het waarborgen van een leefbare en veilige omgeving waarin unieke natuurlijke en cultuurhistorische waarden behouden zijn.

Ingegaan wordt op punt 3, waarborgen kwaliteit leefomgeving:

Waarborgen kwaliteit leefomgeving

Vraaggericht programmeren en realiseren van verstedelijking door provincies, gemeenten en marktpartijen is nodig om groei te faciliteren, te anticiperen op stagnatie en krimpregio's leefbaar te houden. Ook dient de ruimte zorgvuldig te worden benut en overprogrammering te worden voorkomen. Om beide te bereiken, is een ladder voor duurzame verstedelijking opgenomen in het Besluit ruimtelijke ordening (Bro). Deze ladder is een procesvereiste. Dit houdt in dat bij ruimtelijke besluiten moet worden gemotiveerd hoe een zorgvuldige afweging is gemaakt van het ruimtegebruik.

Wijziging Besluit ruimtelijke ordening per 1 juli 2017

Op 1 juli 2017 is een wijziging van het Besluit ruimtelijke ordening in werking getreden waarbij een nieuwe Laddersystematiek is gaan gelden.

Artikel 3.1.6 van het Besluit ruimtelijke ordening is als volgt gewijzigd:

"1. Het tweede lid is als volgt komen te luiden:

- 2. De toelichting bij een bestemmingsplan dat een nieuwe stedelijke ontwikkeling mogelijk maakt, bevat een beschrijving van de behoefte aan die ontwikkeling, en, indien het bestemmingsplan die ontwikkeling mogelijk maakt buiten het bestaand stedelijk gebied, een motivering waarom niet binnen het bestaand stedelijk gebied in die behoefte kan worden voorzien.*

2. Het derde lid is als volgt komen te luiden:

3. Indien in een bestemmingsplan als bedoeld in het tweede lid toepassing is gegeven aan artikel 3.6, eerste lid, onder a of b, van de wet kan bij dat bestemmingsplan worden bepaald dat de beschrijving van de behoefte aan een nieuwe stedelijke ontwikkeling en een motivering als bedoeld in het tweede lid eerst wordt opgenomen in de toelichting bij het wijzigings- of het uitwerkingsplan als bedoeld in dat artikel.

3. In het vierde lid is «actuele regionale behoefte» vervangen door «behoefte» en «het bestemmingsplan, bedoeld in het tweede lid,» door «een bestemmingsplan als bedoeld in het tweede lid».

Bron: Staatsblad 2017, 182, p. 1.

Kort gezegd is het de bedoeling dat per 1 juli bij het toepassen van de ladder wordt beschreven welke behoefte (en niet actuele regionale behoefte) aan de ontwikkeling bestaat, en, als de ontwikkeling buiten het bestaand stedelijk gebied plaatsvindt, een motivering waarom niet binnen het bestaand stedelijk gebied in die behoefte kan worden voorzien. Dit komt (op hoofdlijnen) overeen met de vorige eerste twee treden. De derde trede is vervallen.

3.2 Provinciaal beleid

Omgevingsplan Zeeland 2012-2018

Op 28 september 2012 heeft het college van Gedeputeerde Staten het Omgevingsplan 2012-2018 vastgesteld. In dit plan staat het nieuwe omgevingsbeleid van eind 2012 tot en met eind 2018. Het Omgevingsplan geeft de provinciale visie op Zeeland en waar de komende jaren door de provincie op wordt ingezet. Kort samengevat: veel ruimte voor economische ontwikkeling, een gezonde en veilige woonomgeving en goede kwaliteit van bodem, water, natuur en landschap.

Halverwege de looptijd van het Omgevingsplan Zeeland bleek het nodig het plan te actualiseren en aan te vullen. Op 11 maart 2016 hebben Provinciale Staten daarom een herziening van het Omgevingsplan Zeeland 2012-2018 en een eerste wijziging van de Verordening Ruimte Provincie Zeeland vastgesteld. Er zijn onder andere wijzigingen aangebracht in het beleid voor wonen, zonneparken, kustbebouwing, landbouw en bedrijventerreinen.

Na de actualisatie is de provincie gevraagd om op drie onderwerpen beperkte wijzigingen door te voeren om gewenste ontwikkelingen op korte termijn mogelijk te maken. Het gaat om een verruiming voor bestaande pluimveehouderijen om diervriendelijker te kunnen produceren, het mogelijk maken van vijf projecten voor opwekking van zonne-energie buiten bestaand bebouwd gebied en het benoemen van een bedrijventerrein bij Nieuwdorp tot grootschalig bedrijventerrein.

Voor een gezonde regionale economische ontwikkeling is een goede woon- en werkomgeving noodzakelijk. De gemeenten zijn verantwoordelijk voor de kwaliteit van de lokale woonomgeving. De Provincie is voor Zeeland als geheel beleidsbepaler en kwaliteitsbewaker door te zorgen voor een goede ruimtelijke ordening, bereikbaarheid van voorzieningen en een goede milieukwaliteit.

Verordening Ruimte Provincie Zeeland

Samenwerking tussen de provincie, andere overheden en maatschappelijke organisaties staat in het Omgevingsplan centraal. Een aantal uitgangspunten vindt de provincie van zo'n groot belang dat ze worden opgenomen in een verordening die bindend is voor gemeenten. Met de aanpassing van het beleid, verandert ook de Verordening Ruimte Provincie Zeeland. Gedeputeerde Staten hebben daarom ook de Verordening Ruimte Provincie Zeeland vastgesteld. Hierin zijn onder meer

regels over uitbreiding van bedrijventerreinen en woonwijken, bescherming van natuurgebieden en regionale waterkeringen in opgenomen.

Halverwege de looptijd van het Omgevingsplan Zeeland was het nodig het plan te actualiseren en aan te vullen. Op 11 maart 2016 hebben Provinciale Staten daarom een eerste wijziging van de Verordening Ruimte Provincie Zeeland vastgesteld. Er zijn onder andere wijzigingen aangebracht in het beleid voor zonneparken, kustbebouwing, landbouw en bedrijventerreinen.

Provinciale Staten heeft op 7 juli 2017 een besluit genomen over een tweede wijziging van de Verordening Ruimte Provincie Zeeland. Hierbij zijn drie onderwerpen aangepast:

1. Er komt extra ruimte voor bestaande pluimveehouderijen om diervriendelijker te produceren (Beter Leven Keurmerk) zolang het aantal dieren per bedrijf niet toeneemt.
2. Op vijf locaties in Zeeland buiten bestaand bebouwd gebied kan een zonnepark worden aangelegd.
3. Het bedrijventerrein in Nieuwdorp wordt benoemd tot grootschalig bedrijventerrein.

In de Verordening Ruimte Provincie Zeeland zijn geen regels gegeven ten aanzien van het aanpassen van een Waterschapsweg.

Wegenbeleidsplan 2011-2020

In het PVVP Zeeland, 'Mobiliteit op Maat' (2008) is een verkeersplanologische indeling van het Zeeuwse (hoofd)wegennet opgenomen. Vanwege de bereikbaarheid van de vele bestemmingen is voor de waterschapswegen een extra wegfunctie ingevoerd: de doorgaande plattelandsweg, het wegtype A+. In het categoriseringsplan zijn vervolgens de overige waterschapswegen ingedeeld in 2 wegtypen: type A, wegen voor doorgaand verkeer en type B, wegen voor bestemmingsverkeer. De Adriaansweg is aangemerkt als wegtype B.

Automobiliteit is een voorwaarde voor de gewenste Zeeuwse ontwikkeling. Door het opschalen van voorzieningen zal het autogebruik in Zeeland blijven groeien met de kans op knelpunten in het wegennet waarbij de bereikbaarheid onder druk komt te staan.

Omdat kernen, bedrijventerreinen en recreatieve bestemmingen goed bereikbaar moeten zijn geldt voor Zeeland de eis dat vanaf iedere bestemming binnen 10 minuten een hoofdweg (minimaal 80 km/uur) te bereiken is. Verbeterpunten liggen in het beter afstemmen van de wegcategory (inrichting van wegen) van de verschillende wegbeheerders, het oplossen van bekende bereikbaarheidsknelpunten en de introductie van verkeersmanagement op hoofdwegen. Bereikbaarheid als prestatie wordt mede door het betreffende gebiedsprofiel gestuurd. Bij het profiel Stedelijk Netwerk heeft bereikbaarheid een andere inhoud dan bij het profiel Natuurlandschap.

De strategie is dus tweeledig: enerzijds een deel van de waterschapswegen reserveren en inrichten voor doorgaand verkeer en anderzijds het merendeel van de waterschapswegen functioneel inrichten voor louter bestemmingsverkeer. De komst van nieuwe economische dragers en het opschalen van agrarische bedrijven zal de verkeerssamenstelling in het buitengebied veranderen. Door nieuwe verkeersstromen zo lang mogelijk te bundelen op het hoofdwegennet blijven de karakteristieke smalle plattelandswegen gespaard.

3.3 Gemeentelijk beleid

Structuurvisie Buitengebied Reimerswaal (6 september 2012)

De gemeente Reimerswaal legt met deze Structuurvisie Buitengebied, het beleidskader vast ten aanzien van beleving en economie in haar buitengebied. Het beleidskader is gericht op het versterken van het landelijk gebied van Reimerswaal met en door alle betrokken partijen. In de gemeentelijke visie zijn het de bewoners, ondernemers en belangenbehartigers die - rekening houdend met de kwaliteiten in het gebied - aan zet zijn om het landelijk gebied van Reimerswaal een duurzame toekomst te geven.

Verkeer en mobiliteit

De verkeersstructuur zorgt voor de ontsluiting van beleving en economie. Deze verbinding is te verdelen in wegen, spoorwegen en vaarwegen. De gemeente wordt in belangrijke mate gebruikt als doorstroomgebied voor bestemmingen elders.

De A58 vormt de centrale rijksweg door het gebied en verbindt provincie Noord-Brabant met provincie Zeeland, met name Walcheren en Zuid-Beveland. Ter hoogte van Kruiningen, Oostdijk en Rilland zijn op- en afritten aanwezig. De A58 heeft een belangrijke functie als doorstroomroute voor het toeristisch-recreatieve verkeer van en naar de kust.

Naast de A58 zijn de N289 (Goes-Brabant), N659 (Oesterdam- Tholen), N670 (Yerseke-Goes) en de N673 (Yerseke-kruispunt A58) de provinciale wegen in de gemeente. Ze verzorgen de ontsluiting van de grootste kernen Rilland, Krabbendijke, Kruiningen en Yerseke. De overige wegen in het plangebied kunnen worden aangeduid als plattelandswegen.

Het fietsverkeer in de gemeente wordt onderscheiden in bestemmingsverkeer en recreatief verkeer. Het doel van het bestemmingsverkeer is het ontsluiten van de belangrijkste kernen en bestemmingen in het gebied. In het plangebied ligt langs elke provinciale weg en langs een aantal belangrijke overige wegen, vrijliggende fietspaden. Het recreatieve netwerk omvat (lange afstands) routes overwegend door het landelijk gebied.

3.4 Toetsing beleidskaders

Allereerst dient er ten behoeve van woningbouw getoetst te worden aan de ladder voor duurzame verstedelijking. De verlegging van een lokale weg betreft geen nieuwe stedelijke ontwikkeling. Een nadere toetsing aan de ladder voor duurzame verstedelijking is derhalve niet van toepassing. Wel dient er te worden getoetst aan de overige relevante beleidsaspecten.

De herinrichting van de Adriaansweg past binnen de verschillende beleidslagen en met name in het provinciale en waterschapsbeleid. Door herinrichting wordt de verkeersoverlast voor de omgeving vermindert en wordt de verkeersveiligheid verhoogt. Bovendien vindt er een goede snelle ontsluiting plaats op de Kanaalweg.

4 KWALITEIT VAN DE LEEFOMGEVING

4.1 Bodem

Wettelijk is bepaald dat een omgevingsvergunningplichtig bouwwerk niet mag worden gebouwd op een zodanig verontreinigd terrein, dat schade of gevaar is te verwachten voor de gezondheid van de gebruikers of het milieu.

Een weg betreft een geen gevoelige functie. Een bodemonderzoek is derhalve niet noodzakelijk.

4.2 Archeologie

De Erfgoedwet bundelt bestaande wet- en regelgeving voor behoud en beheer van het cultureel erfgoed in Nederland. Bovendien zijn aan de Erfgoedwet een aantal nieuwe bepalingen toegevoegd. Het beschermingsniveau zoals die in de oude wetten en regelingen golden, blijven gehandhaafd.

De Erfgoedwet vormt straks samen met de nieuwe nog vast te stellen Omgevingswet het wettelijke fundament voor de archeologie in Nederland. Onderdelen van de voormalige Monumentenwet over archeologie worden te zijner tijd overgeheveld naar de Omgevingswet. Vooruitlopend op de datum van ingang van de Omgevingswet zijn deze artikelen te vinden in het Overgangsrecht in de Erfgoedwet, waar ze ongewijzigd van toepassing blijven zolang de Omgevingswet nog niet van kracht is.

Op basis van de Erfgoedwet heeft de gemeente de plicht om bij het vaststellen van nieuwe bestemmingsplannen rekening te houden met de aanwezige archeologische waarden (art. 38a Wamz). Ten behoeve hiervan heeft de gemeente Reimerswaal 22 november 2011 het gemeentelijk archeologiebeleid vastgesteld. Met dit archeologisch beleid wil de gemeente niet alleen voldoen aan de wettelijke verplichtingen omtrent archeologie maar ook een formeel afwegingskader bieden bij ruimtelijke ontwikkelingen.

Als basisonderdeel van het archeologisch beleid is een archeologische Maatregelenkaart-in-lagen ontwikkeld. In het kader van dit beleid worden op de Maatregelenkaart-in-lagen voor het gemeentelijke grondgebied acht maatregelcategorieën onderscheiden, onderverdeeld in archeologische waarden (categorie 1 tot en met categorie 3), archeologische verwachtingen (categorie 4 tot en met categorie 7) en geen archeologische verwachting (categorie 8)¹.

In een bestemmingsplan dient (met uitzondering van de maatregelcategorie 1, 7 en 8) een dubbelbestemming worden opgenomen, ter bescherming van de verschillende archeologische waarden. Benoemde (bouw)werken en/of werkzaamheden kunnen niet worden uitgevoerd dan nadat een archeologisch (voor)onderzoek is verricht en/of een omgevingsvergunning tot afwijking is verleend. Getoetst wordt of er sprake is van een aanvaardbare en/of onevenredige versterking van behoudenswaardige archeologische waarden, zowel in directe als in indirecte zin.

¹ De maatregelenkaart-in-lagen tezamen met de in het kader van het gemeentelijk beleid vastgestelde ontheffingscriteria worden de *archeologische beleidskaart* genoemd.

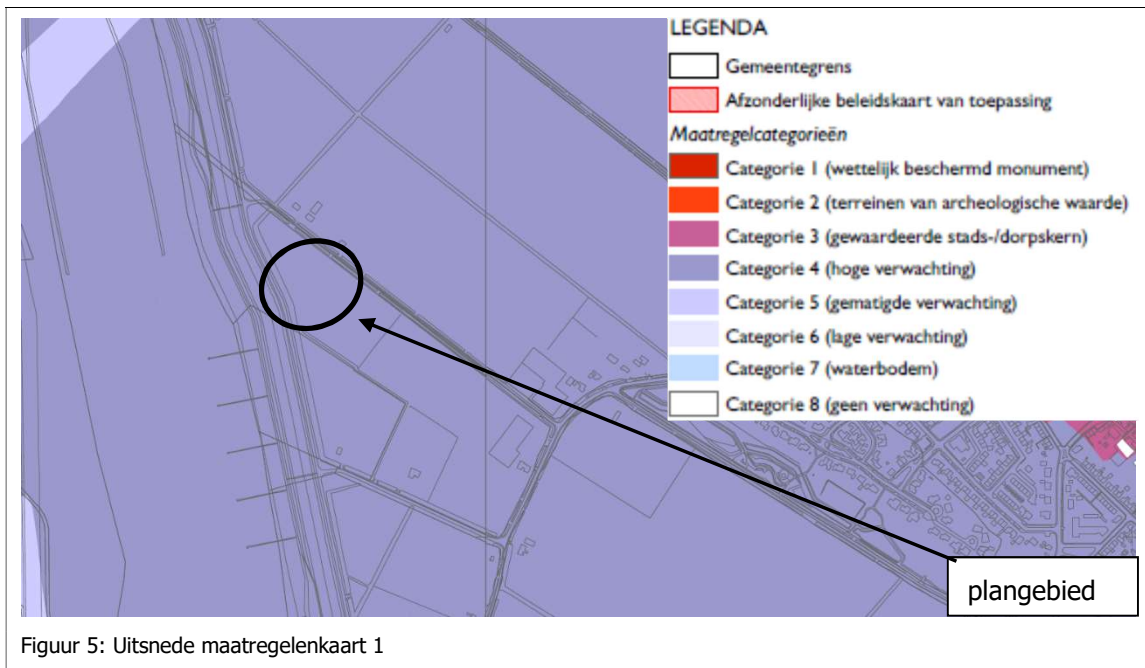

Volgens het gemeentelijk archeologiebeleid is het plangebied aangemerkt met categorie 4. Bij categorie 4 geldt dat als het plangebied groter is dan 250 m² én de grond dieper wordt geroerd dan 0,40 meter een archeologisch vooronderzoek noodzakelijk is. De nieuwe weg zal de genoemde maatvoeringen overschrijden, een archeologisch onderzoek is derhalve noodzakelijk en zal worden uitgevoerd voordat de vergunning voor het aanleggen van de weg zal worden verleend.

4.3 Cultuurhistorie

Op basis van het Besluit ruimtelijke ordening is het wettelijk verplicht om in de toelichting van een bestemmingsplan of in een ruimtelijke onderbouwing een beschrijving op te nemen van de wijze waarop met de in het gebied aanwezige cultuurhistorische waarden en in de grond aanwezige of te verwachten monumenten rekening is gehouden. Naast archeologie (zie daarvoor paragraaf 4.2) dienen ook de facetten historische (stede)bouwkunde en historische geografie te worden meegenomen in de belangenafweging. Hierbij gaat het om zowel beschermde als niet formeel beschermde objecten en structuren.

In en nabij het plangebied komen geen monumenten of cultuurhistorisch waardevolle boerderijen voor. Het plangebied is gelegen in de Kruiningenpolder. De Kruiningenpolder is circa 1.292 hectare groot. De polder bestaat uit oudlandgronden, de noordoosthoek is voornamelijk agrarisch met enkele boomgaarden.

Met de inrichting van de weg en het omringende landschap zal rekening worden gehouden met de aanwezige cultuurhistorische waarden.

4.4 Water

Water en ruimtelijke ordening hebben met elkaar te maken. Enerzijds is water één van de sturende principes in de ruimtelijke ordening en kan daarmee beperkingen opleggen aan het ruimtegebruik. Anderzijds kunnen ontwikkelingen in het ruimtegebruik ongewenste effecten hebben op de waterhuishouding. Een goede afstemming tussen beiden is derhalve noodzakelijk om problemen, zoals wateroverlast, slechte waterkwaliteit, verdroging, te voorkomen. Volgens het Besluit ruimtelijke ordening is een watertoets in ruimtelijke plannen verplicht geworden. In deze paragraaf wordt beschreven op welke wijze in het plangebied met water en watergerelateerde aspecten wordt omgegaan.

Waterbeleid en toegekende waterhuishoudkundige functies

Waterbeleid 21^e eeuw (Rijksbeleid)

In het afgelopen decennium heeft Nederland meerdere keren te kampen gehad met wateroverlast. Dit heeft geresulteerd in een omslag in het waterbeleid en het denken over water. Het rijk, de provincies, de waterschappen en de gemeenten zijn onder meer overeengekomen dat:

- het water zoveel mogelijk moet worden vastgehouden daarna moet worden geborgen en daarna pas afgevoerd mag worden;
- voor ruimtelijke plannen een zogenaamde watertoets uitgevoerd dient te worden, hierin dienen de keuzes ten aanzien van waterhuishoudkundige aspecten gemotiveerd beschreven te worden.

Nationaal Waterplan 2016-2021

Het NWP2 geeft het integrale kader voor het waterbeleid van het Rijk voor de komende zes jaar en geeft uitvoering aan de Europese richtlijnen voor waterkwaliteit, de mariene strategie en de overstromingsrisico's. De Stroomgebiedbeheerplannen, het Programma van maatregelen mariene strategie, de Beleidsnota Noordzee en de Overstromingsrisicobeheerplannen maken onderdeel uit van het NWP2.

Stroomgebiedbeheerplan Schelde 2016-2021

Dit plan beschrijft de doelen en maatregelen in het stroomgebied van de Schelde voor schoon en ecologisch gezond water voor duurzaam gebruik.

Omgevingsplan Zeeland 2012-2018

Het Omgevingsplan Zeeland 2012-2018 bevat beleid voor grondwater, oppervlaktewater en waterveiligheid. Vooral de waterfunctiekaart is een belangrijk hulpmiddel bij het beoordelen van nieuwe initiatieven.

Doelstellingen zijn:

- Een goede kwaliteit van het oppervlaktewater en waterbodems, een peilbeheer en een aanvaardbaar risico op wateroverlast dat is afgestemd op bestaande en toekomstige functies.
- Een goede kwantitatieve en chemische toestand van het grondwater, afgestemd op de functies van het gebied. Een belangrijk aspect daarvan is de instandhouding van de zoetwatervoorkomens. Gevolgen van klimaatverandering op het grondwater worden opgevangen.

In het kader van de kwaliteit van de woonomgeving wordt in het Omgevingsplan onder meer gestreefd naar het terugdringen van regionale wateroverlast in het landelijk en stedelijk gebied. Bij de uitvoering geldt de trits vasthouden-bergen-afvoeren als uitgangspunt.

Bij nieuwe bebouwing wordt rekening gehouden met de mogelijkheden en beperkingen van het watersysteem. Op de waterkanskaart is dat globaal inzichtelijk gemaakt. Indien nodig wordt een nadere toetsing op locatieniveau door het waterschap uitgevoerd. Deze kaarten zijn een hulpmiddel bij de watertoets.

Waterbeheerplan 2016 - 2021

De visie van het waterschap is: 'Doelmatig beheer van watersystemen en afvalwaterketen. Deze zijn robuust en toekomstbestendig ingericht'. De volgende doelen zijn daarbij gesteld:

Het watersysteem en de afvalwaterketen in het beheergebied zijn in 2027 op orde, ook voor de klimaatomstandigheden die worden verwacht.

Overleg waterbeheerder

Overleg met het waterschap Scheldestromen heeft tijdens het planproces diverse keren plaatsgevonden. De overige relevante aspecten met betrekking tot de waterhuishouding zijn opgenomen in onderstaande tabel.

Thema en water(beheer)doelstelling	Uitwerking
<p><u>Veiligheid waterkeringen</u> Waarborgen van het veiligheidsniveau en rekening houden met de daarvoor benodigde ruimte.</p>	<p>Het plangebied is voor een gedeelte binnen de beschermingszones van een waterkering gelegen. Voor de uitvoering van het voorliggende project zal daarom een vergunning te worden aangevraagd.</p>
<p><u>Voorkomen overlast door oppervlaktewater</u> Het plan biedt voldoende ruimte voor het vasthouden, bergen en afvoeren van water. Waarborgen van voldoende bouwpeil om inundatie vanuit oppervlaktewater in maatgevende situaties te voorkomen. Rekening houden met de gevolgen van klimaatverandering en de kans op extreme weersituaties.</p>	<p>Het verhard oppervlak zal naar verwachting toenemen. Aan weerszijden van de nieuw te realiseren weg zullen wegsloten worden gerealiseerd. Deze sloten zijn op de verbeelding van het bestemmingsplan 'Buitengebied, 2018' opgenomen.</p>
<p><u>Voorkomen overlast door hemel- en afvalwater</u> (inclusief water op straat / overlast) Waarborgen optimale werking van de zuiveringen/ RWZI's en van de (gemeentelijke) rioleringen. Afkoppelen van (schone) verharde oppervlakken in verband met de reductie van hydraulische belasting van de RWZI, het transportsysteem en het beperken van overstorten.</p>	<p>De zogenaamde afkoppelbeslisboom wordt toegepast. Eerst wordt gekeken naar de mogelijkheden voor hergebruik van hemelwater en daarna naar afkoppeling. Voor de ontwikkeling van een weg is de aanleg van een riolering niet van toepassing.</p>
<p><u>Grondwaterkwantiteit en verdroging</u> Tegengaan / verhelpen van grondwateroverlast en -tekort. Rekening houden met de gevolgen van klimaatverandering. Beschermen van infiltratiegebieden en –mogelijkheden.</p>	<p>Bij de ontwikkeling zal de in de Verordening Waterhuishouding Zeeland opgenomen richtlijn voor de ontwateringdiepte van minimaal 70 cm beneden het maaiveld aangehouden worden. De grondwaterstand hoeft niet te worden aangepast.</p> <p>Er is geen sprake van het onttrekken van grondwater of het specifiek infiltreren van grondwater met als doel het later weer op te pompen in het plangebied, dus verdroging is hier niet aan de orde.</p>

<p><u>Grondwaterkwaliteit</u> Behoud / realisatie van een goede grondwaterkwaliteit. Denk aan grondwaterbeschermingsgebieden.</p>	<p>Het plangebied ligt niet in een infiltratiegebied, natuurgebied, of aandachtsgebied voor de waterhuishouding volgens de grondwaterbeheerkaart. Er wordt niet actief water de grond ingebracht. De beoogde ontwikkeling heeft derhalve geen nadelige gevolgen voor de grondwaterkwaliteit.</p>
<p><u>Oppervlaktewaterkwaliteit</u> Behoud / realisatie van goede oppervlaktewaterkwaliteit. Vergroten van de veerkracht van het watersysteem. Toepassing van de trits schoonhouden, scheiden en zuiveren.</p>	<p>De beoogde uitbreiding heeft geen negatieve invloed op de oppervlaktewaterkwaliteit.</p>
<p><u>Volksgezondheid (water gerelateerd)</u> Minimaliseren risico watergerelateerde ziekten en plagen. Voorkomen van verdrinkingsgevaar/-risico's via o.a. de daarvoor benodigde ruimte.</p>	<p>Met de voorliggende ontwikkelingen worden bestaande sloten aangepast en nieuwe sloten aangelegd. Met het wijzigen van de sloten wordt rekening gehouden met de vereisten die hieraan worden gesteld vanuit het waterschap.</p>
<p><u>Bodemdaling</u> Voorkomen van maatregelen die (extra) maaiveldsdalingen in zettinggevoelige gebieden kunnen veroorzaken.</p>	<p>Er zullen geen veranderingen in het peilregiem plaatsvinden die voor bodemdaling zorgen.</p>
<p><u>Natte natuur</u> Ontwikkeling/bescherming van een rijke gevarieerde en natuurlijk karakteristieke aquatische natuur.</p>	<p>Het plangebied grenst niet direct aan natte natuurgebieden. Er zijn daarom geen bijzondere maatregelen te treffen of beperkingen te verwachten.</p>
<p><u>Onderhoud oppervlaktewater</u> Oppervlaktewater moet adequaat onderhouden worden. Rekening houden met obstakelvrije onderhoudsstroken vrij van bebouwing en opgaande (hout)beplanting.</p>	<p>Rekening wordt gehouden met de regels van de Keur voor wat betreft de ruimte en bereikbaarheid voor onderhoudsstroken van de sloten grenzend aan het plangebied.</p>
<p><u>Relatie met eigendom waterbeheerder</u> Ruimtelijke ontwikkelingen mogen de werking van objecten (terreinen, milieuzonering) van de waterbeheerder niet belemmeren.</p>	<p>Er zijn waterbeheerdersobjecten in de directe omgeving aanwezig.</p>
<p><u>Scheepvaart en/of wegbeheer</u> Goede bereikbaarheid en in stand houden van veilige vaarwegen en wegen in beheer en onderhoud bij Rijkswaterstaat, de provincie en/of het waterschap.</p>	<p>De Adriaansweg betreft een waterschapsweg. Deze weg zal van eigendom overgaan naar de initiatiefnemer. De verlegging van de weg gebeurt ten behoeve van de verbetering van de verkeersveiligheid op de Adriaansweg.</p>

4.5 Ecologie / flora en fauna

Wet natuurbescherming

Per 1 januari 2017 is de nieuwe Wet natuurbescherming in werking getreden. Deze nieuwe wet vervangt drie voormalige wetten: de Natuurbeschermingswet 1998, de Boswet en de Flora- en faunawet. Op basis van de Wet natuurbescherming is het van belang bij de ruimtelijke planvorming vooraf te onderzoeken of en welke dier- en plantensoorten er in en nabij het plangebied voorkomen, wat hun beschermingsstatus is en wat de effecten zijn van de ingreep op het voortbestaan van de gevonden soorten.

Het plangebied is niet gelegen in natuurgebieden. Het plangebied grenst niet aan een Natura2000 gebied (> 600 m) en ook niet aan het Natuurnetwerk Zeeland (niet zijnde en binnendijk) (> 1.200 m).

De Wet natuurbescherming heeft evenwel ook betrekking op beschermde planten- en diersoorten buiten de aangewezen gebieden. Ten behoeve hiervan moet worden onderzocht of en welke dieren en plantensoorten er in het plangebied voorkomen en wat hun beschermingsstatus is. Flora en fauna onderzoek is derhalve noodzakelijk.

Door Buijs Eco Consult is medio april 2018 een veldonderzoek uitgevoerd. Het volledige onderzoek is opgenomen in de bijlagen. Hierna volgen de bevindingen van dit veld onderzoek:

1. De planlocatie is niet gelegen in en/of nabij Natura2000/ NNN-gebied. Kwaliteitsverlies dan wel versnippering van deze natuurgebieden als gevolg van de plannen is niet aan de orde;
2. Op of in de directe nabijheid van de locatie zijn geen grote bomen aanwezig waarin vleermuizen aanwezig. Wel kunnen de sloten, akkerranden en in mindere mate de akkers zelf als foerageergebied voor deze laatste soortgroep dienen. Aangezien de openbare ruimte (sloten, akkerranden) ongewijzigd blijven en daarnaast in directe omgeving voldoende vergelijkbaar foerageergebied aanwezig blijft zijn effecten op foerageergebied/vliegbewegingen van deze laatste soort niet te verwachten;
3. Op de planlocatie zijn verder algemeen voorkomende soorten te verwachten. Voor ruimtelijke ontwikkelingen geldt voor deze algemene soorten een provinciale vrijstelling;
4. Door werkzaamheden na afronding van het nader onderzoek en buiten het broed-/voortplantingsseizoen (globaal 15 maart t/m 15 juli) uit te voeren wordt invulling gegeven aan zorgvuldig handelen. Indien Kievit op dit perceel broedt dient u rekening te houden met een vroegere start van het broedseizoen.

Verordening ruimte provincie Zeeland

In de Verordening ruimte provincie Zeeland (Vr pz) is in artikel 2.12 de Afwegingszone natuurgebieden opgenomen. Dit betekent dat in de toelichting bij een bestemmingsplan² waarin bestemmingen worden aangewezen dan wel regels worden gegeven voor gronden die zijn gelegen binnen 100 meter rond natuurgebieden, niet zijnde binnendijken, inzicht wordt gegeven in de afweging van de bescherming van de natuurbelangen. De beoogde ontwikkeling is op meer dan 100 meter afstand van een natuurgebied gelegen. Een nadere afweging is derhalve niet noodzakelijk.

Onderzoek effecten op stikstofdepositie in relatie tot Natura 2000-gebied

Op grond van de Europese Vogel- en Habitatrichtlijn zijn in de Europese Unie waardevolle natuurgebieden aangewezen en beschermd die gezamenlijk een Europees ecologisch netwerk vormen, Natura 2000 genaamd. Per Natura 2000-gebied zijn instandhoudingsdoelstellingen geformuleerd. Het per gebied behalen van deze doelstellingen moet er toe leiden dat op landelijk niveau een gunstige staat van instandhouding van bepaalde soorten en habitattypen behouden of hersteld wordt. In Nederland kennen we ruim 160 Natura 2000-gebieden, waaronder de Westerschelde.

² Onder een bestemmingsplan wordt mede een omgevingsvergunning 'afwijken bestemmingsplan' verstaan.

Stikstof vormt een van de grootste belemmeringen voor de realisatie van de Natura 2000-instandhoudingsdoelstellingen. Deze stikstof is voornamelijk afkomstig uit de landbouw en voor een klein deel uit het verkeer en de industrie. Bij nieuwe ruimtelijke ontwikkelingen dient onderzocht te worden of de betreffende ontwikkeling al dan niet significant bijdraagt aan de stikstof-uitstoot en daarmee een bedreiging vormt voor het behalen van de instandhoudingsdoelstellingen van Natura 2000-gebied.

De beoogde ontwikkeling zorgt niet voor een toename van het aantal motorvoertuigbewegingen per etmaal. Dit omdat het gaat om de verlegging van een bestaande weg. De capaciteit van de weg wordt door de verlegging van de weg niet verhoogd. Gelet op het bovenstaande draagt deze ontwikkeling niet significant bij aan de stikstofdepositie. Stikstof vormt derhalve geen belemmering voor de beoogde ontwikkeling.

4.6 Milieuhinder

Door het aanbrengen van een zone tussen bedrijvigheid en milieugevoelige bestemmingen (zoals woningbouw) kan de overlast ten gevolge van bedrijfsactiviteiten zo laag mogelijk gehouden worden. Zonering is met name van toepassing bij nieuwbouw van woningen en andere gevoelige functies in de directe omgeving van een bedrijf en bij vestiging van een nieuw bedrijf in de directe omgeving van gevoelige bestemmingen. Op basis van de VNG-brochure 'Bedrijven en Milieuzonering 2009' wordt onder milieugevoelige functies verstaan: woningen, woongebieden, ziekenhuizen, scholen en verblijfsrecreatie.

De beoogde ontwikkeling betreft geen bedrijvigheid. Dit aspect is derhalve niet van toepassing.

4.7 Geluidhinder

Wegverkeerlawaaai

Sinds 1 januari 2007 geldt de Wet geluidhinder (Wgh). Ingevolge artikel 74 Wgh zijn in principe alle wegen gezoneerd. Uitzondering op deze regel zijn wegen waarvoor een maximum snelheid van 30 km per uur geldt en woonerven. Voor gezoneerde wegen geldt een grenswaarde van 48 dB. Deze waarde wordt berekend op basis van L_{den} . Als een geluidzone geheel of gedeeltelijk binnen het plangebied valt, moet bij de voorbereiding van een bestemmingsplan akoestisch onderzoek worden verricht naar de geluidsbelasting op nieuwe woningen en andere geluidsgevoelige bestemmingen binnen die geluidzone (artikel 77 Wgh). Dit heeft echter slechts betrekking op nieuwe ontwikkelingen die binnen 10 jaar worden voorzien.

De beoogde ontwikkeling betreft geen gevoelige bestemming. Het aspect geluidhinder vormt geen belemmering voor de beoogde ontwikkeling.

Andersom echter produceert het verkeer dat over de weg zal gaan rijden wel geluid. Echter doordat de weg juist op grotere afstand van nabijgelegen gevoelige bestemmingen wordt gelegd zal juist de geluidsbelasting afnemen. De geluidsbelasting zal dan ook niet nader hoeven te worden onderzocht.

4.8 Luchtkwaliteit

In 2007 is een nieuw wettelijk stelsel voor luchtkwaliteitseisen van kracht geworden. Eén van de elementen daarvan is dat projecten die 'niet in betekenende mate bijdragen' (NIBM) aan de concentraties, niet meer afzonderlijk getoetst hoeven te worden aan de grenswaarden voor de buitenlucht. Dit is vastgelegd in de ministeriële regeling NIBM. Er hoeft geen afzonderlijke toets plaats te vinden indien het project of de activiteit maximaal 3% van de jaargemiddelde grenswaarde bijdraagt aan de concentraties fijn stof (PM10) of stikstofdioxide (NO₂). Dit komt overeen met een toename van maximaal 1,2 µg/m³ voor zowel PM10 als NO₂. Het project is 'in betekenende mate' (IBM) als de toename voor één of beide stoffen hoger is. Er zijn twee mogelijkheden om aannemelijk te maken dat een project binnen de NIBM-grens blijft:

1. Motiveren dat het project binnen de getalsmatige grenzen van een categorie uit de Regeling NIBM valt. Het gaat dan bijvoorbeeld om het realiseren van kantoor- en woningbouwlocaties. Het project is dan NIBM als ze onder de vastgestelde omvang blijft.
2. Op een andere manier aannemelijk maken dat het project de 3% grens niet overschrijdt. Hiervoor kunnen berekeningen nodig zijn. Dit mag ook als een project de getalsmatige grenzen van de Regeling NIBM overschrijdt. Het is dan mogelijk om alsnog via berekeningen aannemelijk te maken dat de 3% grens niet wordt overschreden. Soms kan een kwalitatieve beschrijving voldoende zijn.

De beoogde ontwikkeling betreft het verleggen van de Adriaansweg. Deze ontwikkeling is dermate klein dat deze aangemerkt kan worden als NIBM. Dit betekent dat het aspect luchtkwaliteit geen belemmering vormt voor de beoogde ontwikkeling.

4.9 Externe veiligheid

Externe veiligheid heeft betrekking op de veiligheid van degenen die niet bij de risicovolle activiteit zelf zijn betrokken, maar als gevolg van die activiteit wel risico's kunnen lopen, zoals omwonenden. Bij ruimtelijke plannen dient aandacht te worden besteed aan de vraag of er risicovolle activiteiten in en/of nabij het plangebied aanwezig zijn dan wel komen en zo ja, of er sprake is van een toelaatbaar risico. Risicovolle activiteiten zijn:

- het opslaan, gebruiken en/of produceren van gevaarlijke stoffen (inrichtingen);
- het vervoer van gevaarlijke stoffen over auto-, spoor- en waterwegen of door buisleidingen (transportroutes).

Als de afstand tot een risicovolle activiteit maar groot genoeg is, is er sprake van 100% veiligheid. Maar deze afstand kan kilometers groot zijn. Nederland is te klein om deze afstanden te hanteren. Daarom is gekozen voor het hanteren van een basisbeschermingsniveau. Dit wordt geconcretiseerd door toepassing van grens- en richtwaarden voor plaatsgebonden risico (PR) en oriëntatiewaarden voor groepsrisico (GR). Het PR is de kans per jaar dat een persoon die permanent en onbeschermd op een plaats aanwezig is, overlijdt als gevolg van een ongeval met gevaarlijke stoffen. Het PR wordt weergegeven met risicocontouren rondom een inrichting of langs een transportroute. Ook buiten de PR-contouren bestaat nog een invloedsgebied waarbinnen groepen personen slachtoffer kunnen worden van een ongeval. Daarom moet ook het GR worden onderzocht. Het GR geeft de kans per jaar aan dat in één keer een groep mensen van minimaal een bepaalde omvang die zich in de omgeving van een risicovolle activiteit bevindt, dodelijk door een ongeval met gevaarlijke stoffen worden getroffen. De hoogte van het GR is niet ruimtelijk weer te geven, wel het invloedsgebied waarover het GR wordt berekend.

Inrichtingen

Op 27 oktober 2004 is het Besluit externe veiligheid inrichtingen (Bevi) in werking getreden. Dit besluit moet individuele en groepen burgers een basisbeschermingsniveau garanderen tegen een ongeval met gevaarlijke stoffen bij een inrichting. Op basis van het Bevi geldt voor het PR rondom een risicovolle inrichting een grenswaarde voor kwetsbare objecten en een richtwaarde voor beperkt kwetsbare objecten. Beide liggen op een niveau van 10^{-6} per jaar. Dat wil zeggen een kans van één op de miljoen per jaar dat een persoon die permanent en onbeschermd op een plaats aanwezig is, als rechtstreeks gevolg van een ongeval met gevaarlijke stoffen overlijdt. Het Bevi legt daarnaast een verantwoordingsplicht voor een gemeente of provincie op voor het groepsrisico (indien dit risico verandert). Het groepsrisico moet verantwoord worden voor het gebied waarbinnen zich de gevolgen van een incident met gevaarlijke stoffen voordoen. Dit is de zogenaamde 1%-letaliteitsgrens; de afstand vanaf de inrichting waarop nog slechts 1% van de blootgestelde mensen in de omgeving overlijdt bij een ongeval bij een inrichting. Bij de verantwoording moet de gemeente of provincie onder andere de zelfredzaamheid van de bevolking en de mogelijkheden voor hulpverlening meewegen. Zij moet hierover advies vragen bij de regionale brandweer. In Zeeland wordt aan deze adviseurstaak invulling gegeven door de Veiligheidsregio Zeeland.

Transportroutes

Buisleidingen

Op basis van de Structuurvisie Buisleidingen 2012-2035 geldt dat voor leidingen die niet in stroken liggen, reeds bestaand of nieuw, geldt dat het Besluit externe veiligheid buisleidingen (Bevb) gemeenten verplicht deze leidingen op te nemen in het bestemmingsplan met een belemmeringsstrook van 4 of 5 meter ter weerszijden van de leiding. Verder dient op grond van het Bevb voor alle leidingen rekening te worden gehouden met de risiconormering die voor buisleidingen voor gevaarlijke stoffen geldt.

Hoogspanningsleiding

Er zijn geen hoogspanningsleidingen in of nabij het plangebied aanwezig.

Verkeersroutes gevaarlijke stoffen

Voor transport van gevaarlijke stoffen is met name de Wet vervoer gevaarlijke stoffen relevant. Op 1 april 2015 is het Besluit externe veiligheid transportroutes (Bevt) in werking getreden waarmee het verplicht wordt transportroutes waarlangs gevaarlijke stoffen worden vervoerd vast te leggen in het bestemmingsplan.

Op 1 april 2015 is de Regeling basisnet in werking getreden. Het Basisnet is een landelijk aangewezen netwerk voor het vervoer van gevaarlijke stoffen. Binnen bepaalde grenzen wordt dit vervoer over weg, binnenwater en spoor gegarandeerd. Het Basisnet heeft betrekking op de Rijksinfrastructuur: hoofdwegen (snelwegen), hoofdwaterwegen (binnenwateren) en hoofdspoorwegen (enkele uitzonderingen daargelaten).

Conclusie

De beoogde ontwikkeling betreft geen gevoelige ontwikkeling. Door de beoogde ontwikkeling zal het aantal mensen in het gebied niet toenemen. Daarnaast is de Adriaansweg ook niet aangewezen als route voor het vervoer van gevaarlijke stoffen. Het aspect externe veiligheid is derhalve niet aan de orde.

4.10 Overige belemmeringen

In paragraaf 4.9 is ingegaan op (grote) planologische relevante buisleidingen. Bij de bouwwerkzaamheden zal rekening worden gehouden met eventueel overige aanwezige kabels en leidingen.

5 ECONOMISCHE UITVOERBAARHEID

Kostenverhaal

In de Wro is in afdeling 6.4 de regelgeving rondom grondexploitatie opgenomen. Centrale doelstelling van deze afdeling is om in de situatie van particuliere grondexploitatie te komen tot een verbetering van het gemeentelijk kostenverhaal en de versterking van de gemeentelijke regie bij locatieontwikkeling. In artikel 6.12 van de Wro is bepaald dat de gemeenteraad een exploitatieplan vaststelt voor gronden waarop een bouwplan is voorgenomen. In artikel 6.2.1 Bro is vastgelegd wat onder een bouwplan wordt verstaan. De beoogde ontwikkeling ziet niet op een bouwplan, waardoor het niet noodzakelijk is een exploitatieplan op te stellen.

Economische uitvoerbaarheid

De beoogde ontwikkeling 'Verlegging Adriaansweg' is een particulier initiatief. De gronden ter plaatse van de ontwikkelingslocatie zijn in bezit van de initiatiefnemer. De initiatiefnemer heeft de economische uitvoerbaarheid door middel van een exploitatieopzet aangetoond. Overeenkomstig artikel 3.1.6, lid 1, sub f van het Besluit ruimtelijke ordening is het plan economisch uitvoerbaarheid gebleken.

6 PROCEDURELE ASPECTEN

De maatschappelijke toetsing en het vooroverleg zal gezamenlijk met de andere ontwikkelingen in het bestemmingsplan 'Buitengebied, 2018' plaatsvinden.

7 MOTIVERING

7.1 Afweging

Het vigerende bestemmingsplan voorziet niet in de beoogde verlegging van de Adriaansweg. Om de beoogde ontwikkeling planologisch-juridisch mogelijk te laten zijn is derhalve een buitenplanse procedure noodzakelijk.

De beoogde ontwikkeling is acceptabel. Zo:

- past de ontwikkeling binnen het vigerende beleid van Rijk, provincie en gemeente. Zie hoofdstuk 3;
- is de ontwikkeling ruimtelijk en functioneel goed inpasbaar in de omgeving. Zie hoofdstuk 2;
- brengt de ontwikkeling geen (onaanvaardbaar) nadelige milieuhygiënische of duurzaamheidseffecten met zich mee. Zie hoofdstuk 4;
- is de economische uitvoerbaarheid gewaarborgd. Zie hoofdstuk 5.

7.2 Conclusie

Alle belangen integraal afwegend komt de gemeente tot de conclusie dat er geen sprake is van belemmeringen die de realisatie van de beoogde ontwikkeling, de verlegging van de Adriaansweg, in de weg staan. Realisatie van dit nieuwe gebruik volgens het voorliggende inrichtingsplan is in overeenstemming met een 'goede ruimtelijke ordening'.



FLORA & FAUNA ONDERZOEK

Memo

memonummer 180829-141
datum 29 augustus 2018
aan de heer Van Gorp RuimtelijkAdviesBureau Zweistra & Van Gorp B.V.
van S.J.M.P. Halters Buijs Eco Consult B.V.
project Ontwikkeling Adriaansweg 1 te Kruiningen
projectnr. 180829-7
betreft Ecologische quickscan Wet natuurbescherming Adriaansweg 1 te Kruiningen

Ecologische veldcontrole (quickscan)

Op 27 april 2018 heeft een terreinbezoek plaatsgevonden op bovengenoemde locatie. De globale locatie van de werkzaamheden is opgenomen in figuur 1.



Figuur 1: Globale planlocatie (Bron: opdrachtgever)

Aanleiding en doel en toekomstige situatie

Aan de Adriaansweg 1 te Kruiningen is het bedrijf Arjazon Uienhandel B.V. (hierna ook: Arjazon) gevestigd. Het bedrijf Arjazon bestaat uit drie onderdelen:

- Arjazon Uienhandel in Nederland, gespecialiseerd in de handel en verwerking van uien;
- Arjazon Seed Trading in Canada, gespecialiseerd in de export van peulvruchten, granen en oliezaden;
- Biomassa.eu in Europa, gespecialiseerd in de handel van reststromen.

Het eerste en derde onderdeel zijn gevestigd aan de Adriaansweg 1 te Kruiningen. Ter plaatse van de Adriaansweg 1 betreft de hoofdactiviteit het drogen, op maat en op kwaliteit sorteren en het verpakken van Hollandse uien.

De afgelopen jaren is het bedrijf gegroeid en momenteel staat het bedrijf wederom een verbouwing voor. Ondanks dat het bedrijf uiteraard haar bedrijfsvoering op tal van terreinen wenst te optimaliseren, verlies zij de (direct) omwonenden niet uit het oog. In dezen zijn met name de transportbewegingen van en naar het bedrijf punt van aandacht. Het bedrijf maakt momenteel gebruik van bebording, zodat transporteurs de route Kanaalweg/Hansweertsestraatweg volgen om bij het bedrijf te komen. Om nog meer rekening te houden met de omgeving en haar omwonenden wenst Arjazon de Adriaansweg gedeeltelijk te verleggen, zodat de transportroute van en naar het bedrijf wordt geoptimaliseerd. Hiermee wordt ook een verkeersveiligere situatie verkregen. De bestaande openbare ruimte (straat, berm en sloten) blijft verder ongewijzigd. Omdat hier sprake is van een ruimtelijke ontwikkeling dient de opdrachtgever op de hoogte te zijn van eventueel aanwezige natuurwaarden, danwel beschermde soorten flora en fauna in/nabij de planlocatie.

In het kader van het aspect 'ecologie' van dit niet bestendig beheer/ruimtelijke ontwikkeling dient er een quickscan gedaan te worden om te bepalen of er mogelijk negatieve effecten voor aanwezige beschermde plant- en/of diersoorten in de (per 1-1-2017 van kracht geworden) Wet natuurbescherming als gevolg van de voorgenoemde activiteiten ontstaan en vastleggen of de werkzaamheden kunnen worden uitgevoerd en welke voorwaarden hier eventueel voor gelden. De opdrachtgever heeft aan Buijs Eco Consult de opdracht gegeven om in dit kader een quickscan Wet natuurbescherming, onderdeel soortbescherming in het plangebied uit te voeren.

Wettelijk kader

Vanuit de Wet natuurbescherming is bij ruimtelijke ingrepen en niet bestendig beheer de initiatiefnemer verplicht op de hoogte te zijn van mogelijk voorkomende beschermde natuurwaarden binnen het projectgebied. Het doel van de Wet natuurbescherming is o.a. het in standhouden van de inheemse flora en fauna. Door, voorafgaand aan ruimtelijke ingrepen en niet bestendig beheer, stil te staan bij aanwezige natuurwaarden, kan onnodige schade aan beschermde soorten worden voorkomen of beperkt. Voor een uitgebreide toelichting op de Wet natuurbescherming wordt verwezen naar bijlage 1.

Voor vogels wordt voor niet bestendig beheer en ruimtelijke ontwikkelingen geen ontheffing verleend in het kader van de Wet natuurbescherming. Werkzaamheden zijn hierdoor enkel mogelijk buiten de kwetsbare periode (buiten broedseizoen) of indien geen sprake is van aanwezige vogelnesten.

Bestaande situatie

De planlocatie ligt aan de Adriaansweg te Kruiningen. Een overzichtskaartje van de planlocatie is opgenomen in figuren 2 en 3. Hieruit blijkt eveneens dat de planlocatie niet in NNN-gebied en/of nabij Natura 2000 gebied gelegen is (en hier geen deel van uit maakt).



Figuur 2: Ligging plangebied in rode contour met in groen NNN-gebied (bron: kaarten Zeeland)

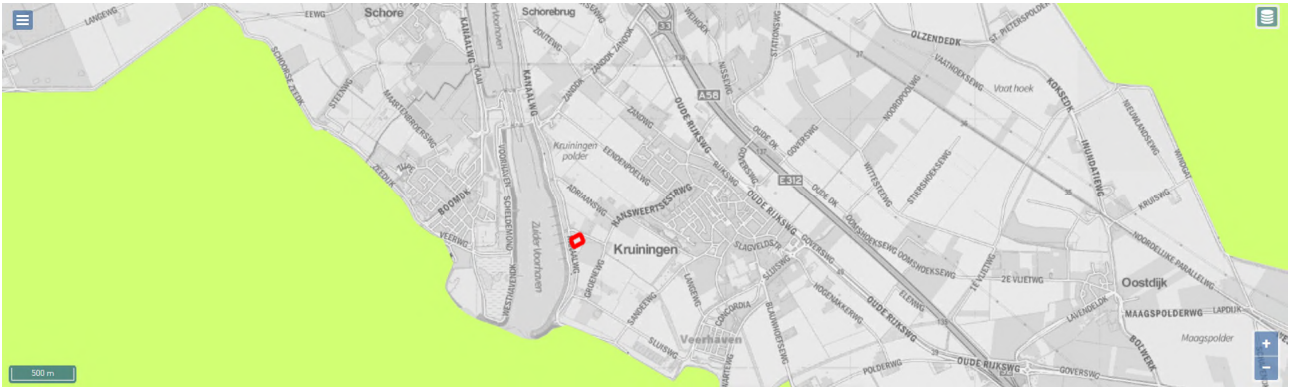

Figuur 3: Ligging plangebied in rode contour met in geel Natura 2000 gebied (bron: kaarten Zeeland)

De locatie is niet gelegen in Natura2000 gebied (Westerschelde & Saeftinghe (zuid) in geel. Het plangebied ligt tevens niet in NNN-gebied. Het dichtst nabij gelegen Natura 2000 gebied (Westerschelde & Saeftinghe) ligt op ca. 800 meter afstand. De dichtbij zijnde NNN-gebied Den Inkel ligt eveneens op ca. 1.900 m afstand. Aangezien de werkzaamheden niet Natura 2000 gebied en/of NNN-gebied plaatsvindt, vindt geen kwaliteitsverlies of versnippering plaats.

Uitvoering veldcontrole

Op 27 april 2018 is door middel van een veldbezoek ter plaatse van het gearceerde deel in figuur 1 door S.J.M.P. Halters van Buijs Eco Consult (hierna BEC) beoordeeld of sprake is van rust en/of verblijfplaatsen van beschermde soorten volgens de Wet natuurbescherming.

Bij de veldcontrole is een algemene beoordeling gemaakt voor de geschiktheid van het gebied voor overige (niet aangetroffen) beschermde soorten. In onderstaande figuur 4 is een impressie van de planlocatie opgenomen.





Figuur 4: impressie plangebied

In de omgeving van het plangebied zijn vogels zoals houtduif, ekster en merel waargenomen. Op het overig toekomstig bouwvlak zijn geen beschermde flora en/of fauna waargenomen. Daarnaast kunnen algemeen voorkomende soorten zoals kleine zoogdieren (muizen konijn, haas, egel etc.) en amfibieën voorkomen. Voor ruimtelijke ontwikkelingen geldt voor deze algemene soorten een algemene provinciale vrijstelling, uiteraard moet wel de zorgplicht in acht worden genomen. Beschermde flora is niet waargenomen en tevens niet te verwachten vanwege het huidig/voormalig gebruik als agrarisch perceel.

Resume en aandachtspunten:

- 1 De planlocatie is niet gelegen in en/of nabij Natura2000/ NNN-gebied. Kwaliteitsverlies danwel versnippering van deze natuurgebieden als gevolg van de plannen is niet aan de orde.
- 2 Op of in de directe nabijheid van de locatie zijn geen grote bomen aanwezig waarin vleermuizen aanwezig. Wel kunnen de sloten, akkerranden en in mindere mate de akkers zelf als foerageergebied voor deze laatste soortgroep dienen. Aangezien de openbare ruimte (sloten, akkerranden) ongewijzigd blijven en daarnaast in directe omgeving voldoende vergelijkbaar foerageergebied aanwezig blijft zijn effecten op foerageergebied/vliegbewegingen van deze laatste soort niet te verwachten.
- 3 Op de planlocatie zijn verder algemeen voorkomende soorten te verwachten. Voor ruimtelijke ontwikkelingen geldt voor deze algemene soorten een provinciale vrijstelling.
- 4 Door werkzaamheden na afronding van het nader onderzoek en buiten het broed-/voortplantingsseizoen (globaal 15 maart t/m 15 juli) uit te voeren wordt invulling gegeven aan zorgvuldig handelen. Indien kievit op dit perceel broedt dient u rekening te houden met een vroegere start van het broedseizoen.

Literatuur

- Bekker, D.L. & J.B.M Thijssen 2012. Verspreidingsonderzoek, Nederlandse Zoogdieren. VONZ 2011. Rapport 2012.03. Zoogdierverseniging, Nijmegen.
- Diepenbeek, A. van, 1999. Veldgids diersporen, KNNV Uitgeverij, Utrecht.
- Strumpel, T. & Strijbosch H., 2006. Veldgids amfibieën en reptielen, KNNV Uitgeverij, Utrecht.
- Wynhoff, I., Swaay, van C., & Made van der J., Veldgids Vlinders, KNNV Uitgeverij, Utrecht.

Websites:

- www.zeeland.nl
- www.verspreidingsatlas.nl
- www.waarneming.nl
- <https://www.rvo.nl/onderwerpen/duurzaam-ondernemen/gebouwen/technieken-beheer-en-innovatie/natuurinclusief-bouwen>

Volledigheid inventarisatie

De inventarisatie is een uiteraard een steekproef. Het is dan ook mogelijk dat soorten en functies niet waargenomen zijn, terwijl dat ze (op een ander tijdstip) wel aanwezig zijn. Dit is echter acceptabel, de Wet natuurbescherming vraagt een initiatiefnemer om alles te doen wat redelijkerwijs van hem verwacht kan worden. Met de gekozen methode en inspanning is dan ook voldoende invulling gegeven aan artikel 1.11 (zorgplicht) van de Wet natuurbescherming. Wat betreft het vooronderzoek heeft de initiatiefnemer dan ook gedaan wat redelijkerwijs van hem verwacht kan worden.

Bijlage 1 Wettelijk kader

Hieronder volgt een algemene beschrijving van de Natuurwetgeving, gevolgd door betreffende onderdelen van de wetgeving.

De Nederlandse natuurwetgeving

De Nederlandse natuurwetgeving valt uiteen in gebiedsbescherming en soortbescherming. De gebiedsbescherming is geïmplementeerd in de Natuurbeschermingswet 1998 en omvat de Natura 2000-gebieden. Per 01/01/2017 zijn beide onderdelen (en de Boswet) geïntegreerd in de Wet natuurbescherming (Wn).

Gebiedsbescherming

In de Natura 2000 gebieden zijn de beschermde natuurmonumenten alsmede de gebieden met de status Vogel- en/of de Habitatrichtlijngebied (Voorheen Speciale beschermings Zones, Sbz's) opgenomen.

Globaal kan worden gesteld dat de gebiedsbescherming gericht is op de bescherming van de waarden waarvoor een gebied is aangewezen. Deze bescherming is gebiedsspecifiek, maar kent wel de zogenaamde externe werking. Dat wil zeggen dat ook handelingen buiten het beschermde gebied niet mogen leiden tot verlies aan kwaliteit in het beschermde gebied.

Soortbescherming

De soortbescherming is per 01/01/2017 ook opgenomen in de Wet natuurbescherming. Deze wet omvat ook de bescherming van Habitatrichtlijnsoorten buiten de aangewezen Natura 2000-gebieden. Deze bescherming geldt overal in Nederland, ook in de beschermde gebieden. De soortbescherming kent geen externe werking. Projecten worden getoetst aan de directe invloed op beschermde waarden binnen de grenzen van het projectgebied. Conform deze wet is de initiatiefnemer bij ruimtelijke ingrepen verplicht op de hoogte te zijn van mogelijke voorkomende beschermde natuurwaarden binnen het projectgebied. Vanuit deze kennis dienen plannen en projecten getoetst te worden aan eventuele strijdigheid met de verbodsbepalingen uit de Wet natuurbescherming.

Onder de werking van de soortbescherming vallen circa 930 dier- en plantensoorten. Alle inheemse zoogdieren, vogels, amfibieën, en reptielen zijn beschermd. Tevens hebben een aantal planten, vissen, insecten en ongewervelden een beschermde status. Voor de in het wild voorkomende planten en dieren geldt bovendien de algemene zorgplicht (art. 1.11).

Volgens de Wet natuurbescherming mogen beschermde dier- en plantensoorten niet worden gedood, gevangen, opzettelijk worden verontrust of gedood. Voortplanting- of vaste rust of verblijfplaatsen mogen niet opzettelijk worden beschadigd of vernield. Habitatrichtlijnsoorten mogen tevens niet opzettelijk worden verstoord. Beschermde planten mogen niet opzettelijk van hun groeiplaats worden verwijderd of vernield. De verbodsbepalingen van de Wet natuurbescherming (Wn) staan vernoemd in onderstaand kader.

Verbodsbepalingen Wet natuurbescherming (Wn)

Beschermingsregime soorten Vogelrichtlijn § 3.1 Wn	Beschermingsregime soorten Habitatrichtlijn § 3.2 Wn	Beschermingsregime andere soorten § 3.3 Wn
Art 3.1 lid 1 Het is verboden in het wild levende vogels opzettelijk te doden of te vangen.	Art 3.5 lid 1 Het is verboden soorten in hun natuurlijke verspreidingsgebied opzettelijk te doden of te vangen	Art 3.10 lid 1a Het is verboden soorten opzettelijk te doden of te vangen
Art 3.1 lid 2 Het is verboden opzettelijk nesten, rustplaatsen en eieren van vogels te vernielen of te beschadigen, of nesten van vogels weg te nemen	Art 3.5 lid 4 Het is verboden de voortplantingsplaatsen of rustplaatsen van dieren te beschadigen of te vernielen	Art 3.10 lid 1b Het is verboden de vaste voortplantingsplaatsen of rustplaatsen van dieren opzettelijk te beschadigen of te vernielen
Art 3.1 lid 3 Het is verboden eieren te rapen en deze onder zich te hebben	Art 3.5 lid 3 Het is verboden eieren van dieren in de natuur opzettelijk te vernielen of te rapen	Niet van toepassing
Art 3.1 lid 4 en lid 5 Het is verboden vogels opzettelijk te storen, tenzij de storing niet van wezenlijke invloed is op de staat van instandhouding van de desbetreffende vogelsoort	Art 3.5 lid 2 Het is verboden dieren opzettelijk te verstoren	Niet van toepassing
Niet van toepassing	Art 3.5 lid 5 Het is verboden plantensoorten in hun natuurlijke verspreidingsgebied opzettelijk te plukken en te verzamelen, af te snijden, te ontwortelen of te vernielen	Art 3.10 lid 1c Het is verboden plantensoorten in hun natuurlijke verspreidingsgebied opzettelijk te plukken en te verzamelen, af te snijden, te ontwortelen of te vernielen

Bron: Soortenbescherming bij ruimtelijke ingrepen, Ministerie van Economische Zaken

De werkingssfeer van de Wet natuurbescherming is niet beperkt tot of gerelateerd aan speciaal aangewezen gebieden, maar geeft de beschermde soorten **overal** in Nederland bescherming.

In o.a. artikelen 3.3, 3.8 en 3.10 van de Wet natuurbeschermingswet worden de ontheffings- en vrijstellingsmogelijkheden weergegeven. Welke voorwaarden verbonden zijn aan de ontheffing- of vrijstelling (zoals werken met een goedgekeurde gedragscode) hangt af van de dier- of plantensoorten die voorkomen in het plangebied.

- **Beschermde soorten – met (Provinciale) vrijstelling:**
Voor deze soorten geldt een vrijstelling van een of meerdere verbodsbepalingen (zoals bijvoorbeeld het vangen van dieren en/of het vernielen van vaste verblijfplaatsen. Voor deze soorten is derhalve in veel gevallen geen ontheffing nodig. Wel geldt ten aanzien van deze soorten de zorgplicht, die eveneens van de Wet natuurbescherming uitgaat.
Soorten die vallen onder de vrijstelling betreft over het algemeen (en dus per Provincie verschillend) onder andere algemene zoogdiersoorten, zoals algemene muizen- en spitsmuizen, de woelrat, de egel, konijn, ree en vos, algemene amfibiesoorten, waaronder de bruine kikker, gewone pad en kleine watersalamander.
- **Overige ‘nationaal beschermde’ soorten:**
Voor deze soorten geldt voor ruimtelijke ontwikkeling en bestendig beheer een mogelijkheid voor ontheffing, welke aan drie criteria wordt getoetst: er is sprake van een in of bij wet genoemd belang, er is geen alternatief en ‘doet geen afbreuk aan de gunstige staat van instandhouding van de soort’.

Voor deze soorten is derhalve een ontheffing nodig of kan gewerkt worden met een goedgekeurde gedragscode. Soorten die vallen onder dit nationale beschermingsregime vallen betreft onder andere algemene zoogdiersoorten, zoals das, boomarter, algemene amfibieën en reptielen alpenwatersalamander, hazelworm, flora als schubvaren en bokkenorchis en vissoorten waaronder de grote modderkruiper. Daarnaast geldt ook voor deze soorten de algemene zorgplicht.

- **Habitatrichtlijnsoorten:**

Voor deze soorten geldt het zwaarste beschermingsregime en is voor ruimtelijke ontwikkeling geen vrijstelling mogelijk van de ontheffingsplicht. Voor deze soorten dient een ontheffing te worden aangevraagd, welke aan drie criteria wordt getoetst: er is sprake van een in of bij wet genoemd belang, er is geen alternatief en 'doet geen afbreuk aan de gunstige staat van instandhouding van de soort'. Wel kan als voldaan wordt aan een in de wet genoemd belang ook bij ruimtelijke ontwikkeling gewerkt worden met een goedgekeurd gedragscode. Daarnaast geldt ook voor deze soorten de algemene zorgplicht. Tot dit beschermingsregime horen o.a. alle vleermuissoorten, de bever, otter, noordse woelmuis, verschillende amfibiesoorten waaronder rugstreeppad en kamsalamander.

- **Vogelrichtlijnsoorten:**

Alle vogels zijn in Nederland gelijk beschermd. Voor deze soorten geldt het zwaarste beschermingsregime en is voor ruimtelijke ontwikkeling ook geen vrijstelling mogelijk van de ontheffingsplicht. Voor deze soorten dient een ontheffing te worden aangevraagd, welke aan drie criteria wordt getoetst: er is sprake van een in of bij wet genoemd belang, er is geen alternatief en 'doet geen afbreuk aan de gunstige staat van instandhouding van de soort'. Wel kan als voldaan wordt aan een in de wet genoemd belang ook bij ruimtelijke ontwikkeling gewerkt worden met een goedgekeurd gedragscode. Daarnaast geldt ook voor deze soorten de algemene zorgplicht.

Zorgplicht

Voor alle in het wild voorkomende plant- en diersoorten, dus ook voor onbeschermd en beschermd soorten die zijn vrijgesteld geldt wel de ook 'algemene zorgplicht' (art. 1.11 Wet natuurbescherming). Deze zorgplicht houdt in dat initiatiefnemer passende maatregelen moet nemen om schade aan beschermde gebieden en in het wild voorkomend plant en diersoorten te voorkomen of zoveel mogelijk te beperken. Hierbij gaat het bijvoorbeeld om het niet verontrusten of verstoren in de kwetsbare perioden zoals de winterslaap, de voortplantingstijd en de periode van afhankelijkheid van de jongen.

De kwetsbare perioden voor de verschillende soortgroepen zijn niet allen gelijk. Als 'veilige' periode voor alle groepen geldt in het algemeen de periode van half augustus tot half november, de periode waarin de voortplantingstijd achter de rug is en diersoorten als vleermuizen, overige zoogdieren en amfibieën nog niet in winterslaap zijn. Indien een locatie in die periode bouwrijp wordt gemaakt, kan daarna gedurende het winterseizoen en het daaropvolgende voorjaar probleemloos worden gewerkt.

Zo kan bijvoorbeeld vegetatie gedurende het groeiseizoen kort gemaaid worden, zodat er geen vogels gaan broeden en het tegen de winter ook ongeschikt is voor kleine zoogdieren of amfibieën die in winterslaap gaan. Indien tijdens de uitvoering van de werkzaamheden beschermde soorten worden waargenomen dienen maatregelen genomen te worden om schade aan deze individuen zo veel mogelijk te voorkomen (bijvoorbeeld wegvangen en verplaatsen of terreindelen af te zetten en het werk ter plaatse stil te leggen). Ecologische begeleiding kan hierin voorzien.