



# Natuurtoets

## De Drenkeling fase 1b

Toetsing Wet natuurbescherming en NNN

projectnummer 254100  
definitief revisie 01  
27 februari 2018

# Natuurtoets

## De Drenkeling fase 1b

### Toetsing Wet natuurbescherming en NNN

projectnummer 254100

definitief revisie 01  
27 februari 2018

### Auteurs

J. Buijks MSc.

### Opdrachtgever

Gemeente Westvoorne  
Postbus 550  
3235 ZH Rockanje

Antea Group is aangesloten bij het  
Netwerk Groene Bureaus



*De informatie in voorliggende rapportage is (deels) afkomstig uit de NDFF en mag niet zonder toestemming van BIJ12 worden verstrekt aan derden of op enige andere wijze openbaar gemaakt worden.*

datum vrijgave	beschrijving revisie 01	goedkeuring	vrijgave
	definitief	ir. L.J.G. Koks 	ing. S.P.E. van Esdonk

# Inhoudsopgave

Blz.

<b>Conclusies en advies</b>		<b>1</b>
<b>1</b>	<b>Inleiding</b>	<b>3</b>
1.1	Aanleiding	3
1.2	Planvoornemen	4
1.3	Doel en onderzoeksvragen	5
1.4	Leeswijzer	5
<b>2</b>	<b>Wettelijk kader Wet natuurbescherming</b>	<b>6</b>
2.1	Algemeen	6
2.2	Soortbescherming	6
2.3	Gebiedsbescherming	7
2.3.1	Natura 2000	7
2.3.2	Natuurnetwerk Nederland	7
2.3.3	Bescherming van houtopstanden	8
<b>3</b>	<b>Methodiek</b>	<b>9</b>
3.1	Algemeen	9
3.2	Bureauonderzoek	9
3.3	Terreinbezoek	10
3.4	Effectbeoordeling en advies vervoltraject	10
<b>4</b>	<b>Resultaten</b>	<b>11</b>
4.1	Gebiedsbeschrijving	11
4.2	Beschermde soorten	12
4.2.1	Resultaten bureauonderzoek	12
4.2.2	Resultaten terreinbezoek - ecologische bevindingen	13
4.2.3	Samenvatting beschermde soorten	16
4.3	Beschermde gebieden	16
4.3.1	Natura 2000-gebieden	16
4.3.2	Natuurnetwerk Nederland	17
4.3.3	Bescherming van houtopstanden	18
<b>5</b>	<b>Toetsing</b>	<b>19</b>
5.1	Effectbepaling plan	19
5.2	Toetsing effect op beschermde soorten	19
5.2.1	Vogels	19
5.2.2	Zoogdieren	20
5.3	Effecten op beschermde gebieden	20
5.3.1	Effecten op Natura 2000-gebieden	20
5.3.2	Effecten op het Natuurnetwerk Nederland (NNN)	21

**6 Bronnen**

**22**

**Bijlagen**

**Bijlage 1: Wettelijk kader**

## Conclusies en advies

De gemeente Westvoorne is voornemens het bestemmingsplan 'Landgoed Drenkeling, Wonen in het park –fase 1b' vast te stellen. Dit plan maakt de ontwikkeling mogelijk van 8 woningen. Deze ontwikkeling is echter in het huidige bestemmingsplan niet toegestaan. Om deze reden wordt een nieuw bestemmingsplan opgesteld.

Het plan kan worden uitgevoerd als duidelijk is dat het plan niet in strijd is met de Wet natuurbescherming en het beleid van het Natuurnetwerk Nederland. Daarom is inzicht gewenst in de aanwezigheid van beschermde soorten en beschermde gebieden binnen de invloedssfeer van het plangebied en de effecten hierop. Dit wordt gedaan op basis van een Natuurtoets. In dit hoofdstuk is het advies gegeven dat voortkomt uit de conclusies van de uitgevoerde Natuurtoets.

### Conclusies: Beschermde gebieden

In het plangebied is geen NNN-gebied of Natura 2000-gebied aanwezig. Op een afstand van circa 500 meter is het Natura 2000-gebied Voornes Duin gelegen. De realisatie van de acht woningen is beoordeeld in een eerder opgestelde Voortoets (Croonenburo5, 2017). Hieruit is gebleken dat effecten, met uitzondering van stikstof, zijn uitgesloten. In het kader van de Programmatische Aanpak Stikstof is inmiddels een vergunning verleend. Hiermee zijn (significant) negatieve effecten uitgesloten. Binnen de invloedssfeer van het voornemen is geen NNN-gebied aanwezig. Effecten op de wezenlijke waarden en kenmerken van het NNN kunnen worden uitgesloten. In tabel 1 zijn de conclusies m.b.t. gebiedsbescherming weergegeven.

Tabel 1. Overzicht conclusies en vervolgstappen gebiedsbescherming.

	NNN	Natura 2000
Aanwezig binnen de invloedssfeer?	Nee	Ja
Effecten?	Nee	Door aanspraak te maken op ontwikkelingsruimte in het kader van de PAS is geen sprake van effecten.
Vereiste vervolgstappen aan de orde?	Nee	Nee, vergunning is reeds verleend.
Is het voornemen uitvoerbaar in het kader van de gebiedsbescherming?	Ja	Ja

### Conclusies: Beschermde soorten

Uit de bureaustudie in combinatie met het terreinbezoek is gebleken dat (leefgebied van) de volgende in het kader van de Wet natuurbescherming beschermde soorten aanwezig zijn en/of mogelijk verwacht worden in het plangebied:

- *Algemene broedvogels (zeer waarschijnlijk nestplaatsen).*

In tabel 2 is aangegeven welke gevolgen de aanwezigheid van (het leefgebied van) deze soorten heeft voor het voorliggende plan. Aangegeven is of er sprake is van een overtreding van de Wet natuurbescherming en onder welke voorwaarden het plan uitvoerbaar is.

Tabel 2. Overzicht conclusies en vervolgstappen soortbescherming.

Soort(groep)	Algemene broedvogels
Essentieel leefgebied binnen het plangebied?	Nee, echter de houtsingel biedt nestplaatsen.
Nader onderzoek nodig?	Nee.
Is er sprake van een overtreding?	Nee, mits effecten op broedgevallen tijdens het broedseizoen worden voorkomen (zie paragraaf 5.2.1).
Ontheffing noodzakelijk	Nee.

# 1 Inleiding

## 1.1 Aanleiding

In de gemeente Westvoorne en de dorpskern Rockanje is behoefte aan de bouw van nieuwe woningen. Polder De Drenkeling, aan de noordzijde van het dorp, is al geruime tijd in beeld als uitbreidingslocatie om in de woningbehoefte te voorzien. Eerdere plannen, die uitgingen van een eindbeeld met circa 265 woningen, zijn in 2014 stopgezet. In 2015 is een nieuwe stedenbouwkundige visie opgesteld, waarin het woningbouwprogramma naar beneden is bijgesteld. De stedenbouwkundige visie Landgoed Drenkeling is een denkrichting waarin kansen en ambities voor het gebied in beeld zijn gebracht. De visie gaat uit van een landgoedconcept met veel ruimte voor groen en water en maakt een gefaseerde ontwikkeling van het gebied mogelijk.

In de loop van 2016 is de eerste fase van de visie Landgoed Drenkeling verder uitgewerkt in een Stedenbouwkundig Programma van Eisen (SPvE), dat op 7 september 2016 is vastgesteld door de gemeenteraad. Geconcludeerd is dat het zuidelijke deel van Landgoed Drenkeling, dat direct grenst aan de dorpskern van Rockanje, het beste perspectief biedt voor ontwikkeling op de korte termijn. Het SPvE gaat voor deze gronden uit van de bouw van woningen in twee deelgebieden: De Lange Stallen, grenzend aan de achterzijde van de woonpercelen aan de Zeeweg en de Vestalaan, en De Erven op de gronden ten noorden daarvan. De deelgebieden worden gescheiden door De Beemd: een parkachtige zone waar ruimte is voor groen en speelgelegenheid. Ten noorden van De Lange Stallen en De Erven wordt een centrale groen- en waterstructuur aangelegd. Op 10 oktober 2017 heeft de gemeenteraad het bestemmingsplan 'Landgoed Drenkeling, Wonen in het park – 1<sup>e</sup> fase' vastgesteld, waarmee de bouw van 57 woningen in fase 1a van De Drenkeling mogelijk is gemaakt.

Inmiddels is ook voor fase 1b van De Drenkeling een verkavelingsplan uitgewerkt. Fase 1b van De Drenkeling bestaat uit de realisering van acht grondgebonden woningen in het verlengde van de woningen die in fase 1a van De Drenkeling worden gerealiseerd in deelgebied De Lange Stallen. De woningen worden gebouwd ter plaatse van het zuidwestelijke voetbalveld van sportpark De Drenkeling. Ten noorden van de woningen wordt de centrale groenzone, inclusief het resterende deel van de parkvijver, afgerond. Om deze ontwikkelingen in fase 1b mogelijk te maken dient het vigerende bestemmingsplan aangepast te worden.

Ruimtelijke plannen, zoals dergelijke bestemmingsplan, dienen te worden beoordeeld op de uitvoerbaarheid in relatie tot actuele natuurwetgeving. Er dient onderzocht te worden of het plan effect heeft op beschermde soorten of beschermde gebieden (Wet natuurbescherming; Wnb en Natuurnetwerk Nederland). Ontwikkelingen mogen niet zonder meer plaatsvinden indien deze negatieve gevolgen hebben op beschermde natuurgebieden en/of flora en fauna. In dit kader is inzicht gewenst in de aanwezige natuurwaarden en de mogelijk daarmee samenhangende consequenties. Dit wordt gedaan op basis van een Natuurtoets. In deze rapportage zijn de resultaten van de Natuurtoets beschreven en wordt antwoord gegeven of het plan uitvoerbaar is.

In figuur 1.1 is de ligging van het plangebied weergegeven.



Figuur 1.1. Ligging van het plangebied (rood omkaderd). Bron: Globespotter.

## 1.2 Planvoornemen

In fase 1b zullen acht woningen worden gerealiseerd aan de zuidzijde van het plangebied. Het overige deel van het plangebied wordt op een natuurlijke manier ingericht. Het voornaamste deel zal worden ingericht als water. In figuur 1.2 is een impressie gegeven van de mogelijke inrichting.



Figuur 1.2. Impressie mogelijke inrichting van het plangebied (rood omrand).



### 1.3 Doel en onderzoeksvragen

Het doel van voorliggende Natuurtoets is het opsporen van strijdigheden van het voorgenomen plan met de beschermde soorten en beschermde gebieden (Natura 2000-gebieden en het Natuurnetwerk Nederland; NNN) en het bepalen of het plan uitvoerbaar is.

De vragen of voor de uitvoering van het bestemmingsplan een vrijstelling geldt, dan wel een ontheffing of vergunning op grond van de Wet natuurbescherming nodig is en zo ja, of deze ontheffing of vergunning kan worden verleend, komt in beginsel pas aan de orde in een procedure op grond van de Wet natuurbescherming. Echter, deze vragen zijn ook relevant voor het bestemmingsplan omdat in deze Natuurtoets wordt beoordeeld of ten tijde van de vaststelling van het bestemmingsplan het op voorhand in redelijkheid duidelijk is dat de Wet natuurbescherming niet de uitvoerbaarheid van het plan in de weg zal staan. Het bestemmingsplan kan pas worden vastgesteld nadat uit een Natuurtoets duidelijk is geworden of voor de activiteiten die volgen uit deze vaststelling de mogelijkheid bestaat tot het verkrijgen van een ontheffing of vergunning.

De volgende onderzoeksvragen zijn van toepassing:

- Welke in het kader van de Wnb beschermde soorten (en/of vaste rust- en verblijfplaatsen) komen voor in het beïnvloedingsgebied van het plan? Vinden er als gevolg van de ontwikkeling die mogelijk gemaakt worden door het plan effecten plaats op deze soorten en worden daarbij verbodsbepalingen overtreden? Is het plan uitvoerbaar en zijn, zo nodig, aanvullende voorwaarden in het plan aan de orde?
- Komen in de beïnvloedingszone van het plangebied beschermde natuurgebieden (NNN en/of Natura 2000) voor? Zo ja, welke zijn dit en wat zijn de gevolgen hierop? Dienen vervolgstappen in de vorm van een compensatieplan opgesteld te worden of zijn andere vervolgstappen aan de orde?

Op bovenstaande vragen wordt in hoofdstuk 4 en 5 een antwoord gegeven (zie ook de leeswijzer).

### 1.4 Leeswijzer

De Natuurtoets is als volgt opgebouwd:

- De Natuurtoets begint met de belangrijkste conclusies gedestilleerd uit de resultaten van voorliggende Natuurtoets;
- Hoofdstuk 1 geeft de aanleiding van de Natuurtoets en het planvoornemen;
- Hoofdstuk 2 beschrijft beknopt het wettelijk kader;
- Hoofdstuk 3 geeft een toelichting op de methodiek van de Natuurtoets;
- Hoofdstuk 4 beschrijft het gebied en gaat in op de ecologische waarden en de beschermde soorten en gebieden in (de omgeving) van het plangebied;
- Hoofdstuk 5 toetst het plan aan de Wet natuurbescherming en het NNN.

## 2 Wettelijk kader Wet natuurbescherming

Dit hoofdstuk beschrijft het wettelijk kader van de soortenbescherming ([paragraaf 2.2](#)) en de gebiedsbescherming ([paragraaf 2.3](#)) relevant voor voorliggende Natuurtoets.

### 2.1 Algemeen

De Wet natuurbescherming (hierna Wnb) heeft per 1 januari 2017 de Boswet, Flora- en faunawet en de Natuurbeschermingswet 1998 vervangen. De Wnb regelt de bescherming van Natura 2000-gebieden, bescherming van soorten en de bescherming van houtopstanden.

Naast bescherming vanuit de Wnb, zijn er ook gebieden die planologisch beschermd zijn. Het betreft het 'Natuurnetwerk Nederland' (hierna NNN). De bescherming van het NNN verloopt via het ruimtelijke ordeningsrecht (Barro, bestemmingsplannen) en niet via de natuurwetgeving.

### 2.2 Soortbescherming

In de Wnb is soortbescherming opgedeeld in drie categorieën. Voor elke categorie gelden verschillende verbodsbepalingen die zijn vermeld in artikel 3.1, 3.5 en 3.10 van de Wnb. Het gaat om de volgende drie categorieën:

1. soorten van de Vogelrichtlijn;
2. soorten van de Habitatrichtlijn, inclusief bijlage I en II uit Verdrag van Bern en bijlage I uit Verdrag van Bonn;
3. 'andere soorten' (onderdeel A 'fauna' en onderdeel B 'flora').

De verbodsbepalingen en ontheffingsgronden voor de eerste twee categorieën komen rechtstreeks uit de Vogel- en Habitatrichtlijn. De derde categorie vindt zijn oorsprong in de nationale wetgeving. Bij voorliggende toetsing wordt tevens beoordeeld of soorten met jaarrond beschermde nesten aanwezig zijn in het plangebied. Hierbij wordt een onderscheid gemaakt tussen jaarrond beschermde nesten (categorie 1 t/m 4) en mogelijk jaarrond beschermde nesten (categorie 5).

#### Soorten van de Vogelrichtlijn

Voor Vogelrichtlijnsoorten is het verboden om in het wild levende vogels te doden of te vangen, opzettelijk nesten, rustplaatsen en eieren van vogels te vernielen, te beschadigen, te rapen of nesten van vogels weg te nemen. Daarnaast is het verboden vogels opzettelijk te storen. Dit laatste verbod geldt niet voor een aantal vogelsoorten, indien de storing niet van wezenlijke invloed is op de staat van instandhouding en het nest zelf zijn functionaliteit behoudt (zie artikel 3.1 in tekstkader in de bijlage).

#### Soorten van de Habitatrichtlijn

Voor soorten van artikel 3.5 (Habitatrichtlijn, Bern en Bonn) is het eveneens verboden om in het wild levende dieren en planten in hun natuurlijke verspreidingsgebied opzettelijk te doden of te vangen, opzettelijk eieren van dieren te vernielen of te rapen. Voortplantings- of rustplaatsen mogen niet beschadigd of vernield worden. Daarnaast geldt er een verbod op om planten behorend bij artikel 3.5 te plukken, verzamelen, af te snijden, te ontwortelen of te vernielen. In tegenstelling tot de Vogelrichtlijnsoorten in artikel 3.1, mogen dieren behorend bij artikel 3.5 niet opzettelijk verstoord worden, ook niet als er geen wezenlijke invloed is op de staat van instandhouding. Daarbij dient opgemerkt te worden dat een aantal vogelsoorten ook vallen onder artikel 3.5 en daarom niet verstoord mogen worden (zie ook tabel E in de bijlage).

## Andere soorten

Naast de Europees aangewezen beschermde flora en fauna, is er in Nederland ook een Nationale soortenlijst gemaakt die niet gedekt wordt door de Vogel- en Habitatrichtlijn, Verdrag van Bern of Verdrag van Bonn. Deze soorten zijn opgenomen in bijlage A en B van de Wnb, zie ook Bijlage tabel C en D van voorliggende rapportage. Voor soorten in bijlage A geldt een verbod op opzettelijk doden of vangen van dieren, opzettelijk beschadigen of vernielen van vaste voortplantings- of rustplaatsen van dieren. Voor soorten in bijlage B geldt een verbod op opzettelijk plukken, verzamelen, afsnijden, vernielen en ontwortelen van planten. In tegenstelling tot artikel 3.1 en 3.5, is verstoring van deze soorten toegestaan.

Met betrekking tot de 'andere soorten' zijn per provincie beleidsregels opgesteld waarin voor een deel van deze soorten vrijstelling is verleend. De grond waarop deze vrijstelling geldt verschilt per provincie en hoeft dus niet in alle situaties van toepassing te zijn. Ook zijn de provincies niet altijd het bevoegd gezag. In bepaalde gevallen<sup>1</sup> is dit het rijk (via RVO). Vrijstelling op basis van ruimtelijke inrichting of ontwikkeling is een geldige reden in alle provincies.

Indien bij het voornemen gestelde verboden in artikel 3.1, 3.5 of 3.10 worden overtreden, dient gewerkt te worden conform een gedragscode. Biedt een gedragscode geen oplossing, dan is het mogelijk om een ontheffing aan te vragen bij de provincie waarin het voornemen plaatsvindt. De grond waarop een ontheffing mogelijk is, verschilt per categorie. Zie de Bijlage voor een uitgebreide toelichting.

## 2.3 Gebiedsbescherming

### 2.3.1 Natura 2000

Natura 2000-gebieden zijn natuurgebieden van groot internationaal belang. Deze gebieden zijn aangewezen onder de Europese Habitat- en/of Vogelrichtlijn. Voor de gebieden en de daarbij aangewezen soorten en habitattypen zijn instandhoudingsdoelstellingen opgesteld. Een activiteit mag niet leiden tot significant negatieve effecten op deze doelen of tot een aantasting van de natuurlijke kenmerken. Indien op voorhand significante effecten niet uitgesloten kunnen worden dient een Passende beoordeling opgesteld te worden.

### 2.3.2 Natuurnetwerk Nederland

Het Natuurnetwerk Nederland is een stelsel van ecologisch hoogwaardige natuurgebieden; de Natura 2000-gebieden maken daar deel van uit. Naast de Natura 2000-gebieden bevat het NNN ook overige leefgebieden van soorten en – om isolatie te voorkomen - gebieden die een verbinding vormen tussen natuurgebieden. Het NNN is onderdeel van het actieve beleid om bedreigde dier- en plantensoorten in een gunstige staat van instandhouding te brengen. De natuurgebieden die behoren tot het NNN en hun functies worden planologisch beschermd, hier geldt het 'nee, tenzij'- principe. De planologische bescherming betekent in het kort dat geen nieuwe bestemmingen worden toegestaan die per saldo leiden tot een significante aantasting van de oppervlakte, de kwaliteit en de samenhang van het NNN. Hieraan wordt getoetst bij de verlening van een omgevingsvergunning op grond van de Wet algemene bepalingen omgevingsrecht (Wabo).

---

<sup>1</sup> <https://www.rvo.nl/onderwerpen/agrarisch-ondernemen/beschermde-planten-dieren-en-natuur/wet-natuurbescherming/taken-en-rolverdeling-bevoegdheden>

### 2.3.3 Bescherming van houtopstanden

De Wet natuurbescherming (Wnb) geeft invulling aan de bescherming van houtopstanden die tot 1 januari 2017 vielen onder bescherming van de Boswet. De bescherming is geregeld in hoofdstuk 4 van de Wnb. De Provincie is het bevoegd gezag. De bescherming is enkel van toepassing op houtopstanden die zijn gelegen buiten de bebouwde kom (Boswet) en die een oppervlakte hebben van meer dan 1.000 m<sup>2</sup> (0,1 hectare). De Wnb doet geen uitspraken over houtopstanden die zijn gelegen binnen de bebouwde kom of met kleinere oppervlakte dan 1.000 m<sup>2</sup>. Bescherming van dergelijke houtopstanden is een taak van de gemeentelijke overheid.

## 3 Methodiek

Dit hoofdstuk beschrijft de methodiek die gehanteerd wordt tijdens het bureauonderzoek ([paragraaf 3.2](#)) en gedurende het terreinbezoek ([paragraaf 3.3](#)) van voorliggende Natuurtoets. In [paragraaf 3.4](#) wordt aangeduid hoe deze gegevens leiden tot een conclusie.

### 3.1 Algemeen

Het onderzoek naar het voorkomen van beschermde soorten en ligging van beschermde gebieden is opgebouwd uit twee onderdelen:

1. Bureaustudie naar waarnemingen van beschermde soorten uit het (recente) verleden en ligging van beschermde gebieden in de invloedssfeer van het plan;
2. Terreinbezoek naar de (mogelijke) aanwezigheid van beschermde soorten.

### 3.2 Bureauonderzoek

#### Afbakening beschermde soorten

In het bureauonderzoek wordt specifiek gekeken naar soorten uit de Vogelrichtlijn (artikel 3.1), soorten van de Habitatrichtlijn (artikel 3.5) en 'andere' beschermde soorten (artikel 3.10). Bij vogels zal met name speciale aandacht geschonken worden aan soorten die in het plangebied een essentieel leefgebied kunnen hebben. Voorgenoemde soorten zijn in Nederland zeldzaam of hebben een Europese bescherming (Habitatrichtlijn bijlage IV-soorten, bijlage II Verdrag van Bern en bijlage I Verdrag van Bonn) en moeten worden getoetst op voorkomen en het projecteffect. Treden effecten op, of worden verbodsbepalingen overtreden, dan zijn er maatregelen nodig om deze effecten te voorkomen, verzachten of te compenseren om te voldoen aan de Wnb.

Een aantal soorten is door de provincies vrijgesteld en zijn opgenomen in provinciale vrijstellingen (zie tabel C en D in de bijlage). Deze zijn niet meegenomen in deze toetsing. Deze soorten zijn zodanig algemeen in de provincie dat de gunstige staat van instandhouding niet in het geding komt bij het voorliggende project. Wel geldt de algemene zorgplicht. Door het uitvoeren van een aantal zorgplicht gerelateerde maatregelen, wordt voldaan aan de zorgplicht en kan de gunstige staat van instandhouding worden gegarandeerd. Hierbij kan gedacht worden aan het rekening houden met de kwetsbare seizoenen van deze soorten en de manier van werken (zoals het aanhouden van vaste rijroutes en het zorgen voor vluchtmogelijkheden voor de soorten).

#### Bronnen

Om een beeld te krijgen van de verspreiding en (mogelijk) voorkomen van beschermde soorten in en rond het plangebied, wordt de Nationale Databank Flora en Fauna (NDFB) geraadpleegd. Hierbij wordt nagegaan of er in de periode 2013-2018 beschermde soorten zijn aangetroffen in of nabij het plangebied. Aan de hand van de resultaten van de bureaustudie wordt een inschatting gemaakt of de betreffende soorten in het plangebied voor zouden kunnen komen.

Naast de bronnen met soortinformatie, is voor het bepalen van de ligging van beschermde gebieden gebruik gemaakt van de gebiedendatabase op de website van het Ministerie van EZ of provinciale digitale atlanten. Om inzicht te krijgen in de ligging van het plangebied t.o.v. van het NNN is de provinciale website geraadpleegd.

### 3.3 Terreinbezoek

Naar aanleiding van de uitkomsten van voorgenoemde bureaustudie is middels een terreinbezoek bepaald in hoeverre de aanwezigheid van beschermde soorten aannemelijk gesteld kan worden op basis van aanwezig geschikt habitat. Naast directe waarnemingen kan dan aan de hand van de aangetroffen biotopen een beeld worden geschetst van de verwachte aanwezige beschermde soorten. Dit is noodzakelijk omdat enkele seizoensgebonden soorten flora en fauna mogelijk niet kunnen worden waargenomen. Aan de hand van het aangetroffen biotoop en habitatvoorkeur(en) kunnen echter wel indicaties worden gegeven van het mogelijk voorkomen van deze soorten op de locatie. Het gaat hier om een deskundigenoordeel op basis van de fysieke gesteldheid van het terrein (biotopenonderzoek). Daarnaast zijn de aangetroffen belangwekkende soorten opgetekend.

Op 20 februari 2018 is vanaf circa 13:00 uur een terreinbezoek uitgevoerd door een deskundig ecoloog van Antea Group bij onbewolkt weer en een temperatuur van circa 6 C°. Tijdens het terreinbezoek is het plangebied te voet belopen.

### 3.4 Effectbeoordeling en advies vervolgtraject

Aan de hand van de bevindingen uit het bureauonderzoek en de resultaten van het verkennend terreinbezoek kan worden bepaald of het plan uitvoerbaar is, of een vervolgonderzoek nodig is om beschermde soorten uit te sluiten en om te bepalen wat de effecten zijn. Tevens kan worden geadviseerd over de te volgen procedure inzake de natuurwetgeving.

## 4 Resultaten

In [paragraaf 4.1](#) wordt allereerst een gebiedsbeschrijving van het plangebied gegeven. Vervolgens wordt in [paragraaf 4.2](#) in gegaan op de resultaten van de in het gebied aanwezige of verwachte beschermde soorten (uiteenzetting van de resultaten van de bureaustudie en het terreinbezoek), waarna in [paragraaf 4.3](#) de ligging van gebieden beschermd in het kader van de Wet natuurbescherming en het NNN in de omgeving van het plangebied aangegeven wordt.

### 4.1 Gebiedsbeschrijving

Het plangebied ligt ten noorden van de stedelijke bebouwing van Rockanje (gemeente Westvoorne, provincie Zuid-Holland).

Het plangebied bestaat uit een sportveld dat lijkt te worden gebruikt als trainingsveld. Het veld is niet verlicht. Aan de noord, west en zuidzijde is een houtsingel aanwezig die voornamelijk bestaat uit eik en els met een ondergroei van vlier en braam. Aan de noordzijde is een brede watergang gelegen. In het zuidelijk deel van het plangebied is een losstaande zone gelegen met daarin verschillende aangeplante struikvormers.

In figuur 4.1 is een impressie gegeven van het plangebied.



Figuur 4.1. Impressie plangebied.

## 4.2 Beschermde soorten

### 4.2.1 Resultaten bureauonderzoek

Uit de recente verspreidingsinformatie blijkt dat in of nabij het plangebied in het verleden diverse beschermde soorten zijn waargenomen (binnen een straal van 2,5 kilometer). Dit betreft de beschermde soorten genoemd in Habitatrichtlijn (bijlage IV onderdeel a en b) en de niet-vrijgestelde 'andere soorten' uit bijlage I (onderdeel a en b) van de Wet natuurbescherming. De soorten zijn weergegeven in tabel 4.1.

Tabel 4.1. Overzicht waargenomen beschermde soorten (Habitatrichtlijn (HR), lijsten A en B behorende bij artikel 3.10 ) en vogelsoorten met een jaarrond beschermd nest aangegeven met een 'X', in de directe omgeving van het plangebied (2,5 kilometer, NDFF, 2013-2018; geraadpleegd op 20-02-2018).

Soortgroep	Soort	HR	A/B
Vogels - jaarrond beschermd nest	boomvalk	X	
	buizerd	X	
	grote gele kwikstaart	X	
	havik	X	
	kerkuil	X	
	ooievaar	X	
	ransuil	X	
	slechtvalk	X	
	sperwer	X	
	wespendief	X	
	gierzwaluw		
	huismus		
	Amfibieën	rugstreeppad	X
Reptielen	zandhagedis	X	
Zoogdieren	bruinvis	X	
	gewone zeehond		X
	grijze zeehond		X
Vleermuizen	gewone grootoorvleermuis	X	
	watervleermuis	X	
Insecten - libellen	gevlekte witsnuitlibel	X	
Insecten - dagvlinders	Geen waarnemingen bekend		
Insecten - kevers	Geen waarnemingen bekend		
Overige soortgroepen	Geen waarnemingen bekend		
Planten	Geen waarnemingen bekend		
Vissen	Geen waarnemingen bekend		

\*Categorie 5: de afweging of er sprake is van een jaarrond beschermd nest uit categorie 5 wordt gemaakt bij de beschrijving van de resultaten van het terreinbezoek (paragraaf 4.2.2).

Op basis van de verspreidingsgegevens van een soort, in combinatie met kennis van de terreingeschiktheid voor deze soorten, is vervolgens nagegaan of het plangebied een functie vervult voor (onder andere) deze soorten en of effecten aan de orde zijn. De bevindingen worden in paragraaf 4.2.2 uiteengezet.



## 4.2.2 Resultaten terreinbezoek - ecologische bevindingen

Op basis van het bureauonderzoek en het terreinbezoek wordt per soortgroep ingegaan op de eventuele (kans op) aanwezigheid van beschermde soorten in het plangebied.

### Vogels

#### *Soorten met jaarrond beschermd nest (categorie 1 t/m 4)*

Zoals blijkt uit de bureaustudie is een aantal vogelsoorten (boomvalk, buizerd, gierzwaluw, havik, huismus, kerkuil, ooievaar, ransuil, sperwer en wespindief) waargenomen in de omgeving van het plangebied waarvan de broedplaatsen jaarrond beschermd zijn en waar bij verwijdering of aantasting van de vaste rust- en verblijfplaats altijd ontheffing moet worden aangevraagd. Tijdens het terreinbezoek zijn geen vogelsoorten met jaarrond beschermd nest waargenomen. Wel zijn enkele plukplaatsen en prooiresten aangetroffen die mogelijk toebehoren aan een vogelsoort met jaarrond beschermd nest zoals de buizerd of sperwer.



Figuur 4.2. Impressie plukplaats (links) en prooiresten (rechts).

#### *Huisumus en gierzwaluw*

De huismus en gierzwaluw zijn beide soorten die voornamelijk in gebouwen broeden. De huismus broedt over het algemeen in stedelijk gebied in uiteenlopende holtes, meestal onder of rondom dakpannen (BIJ12, 2017a). De gierzwaluw nestelt in (hoge) bebouwing in donkere holtes in ventilatieschachten, spleten in muren, onder dakpannen en in kerktorens (BIJ12, 2017b). Binnen het plangebied is geen bebouwing aanwezig. Het voorkomen van jaarrond beschermde nesten van de huismus en gierzwaluw kan worden uitgesloten.

#### *Kerkuil*

De kerkuil is een soort die voorkomt in cultuurland met gras- en bouwlanden die begrensd worden door kruidenrijke akkerranden, houtwallen, heggen of bosjes. Kerkuilen broeden vooral in de hoge, donkere en tochtvrije delen van boerenschuren, kerken, kastelen en torens (BIJ12, 2017c). Binnen het plangebied zijn als gevolg van het ontbreken van bebouwing geen geschikte nestlocaties aanwezig. Ook de woningen rondom het plangebied lijken, op basis van het ontbreken van boerenschuren, ongeschikt voor de kerkuil. Het voorkomen van nesten van de kerkuil kan worden uitgesloten. Ook biedt het plangebied geen optimaal foerageergebied voor de soort. Het voorkomen van essentieel leefgebied van de kerkuil kan worden uitgesloten.

#### *Buizerd, sperwer en overige roofvogels*

De buizerd, sperwer en overige roofvogels hebben hun nest voornamelijk in (oudere) bomen. De bomen binnen het plangebied zijn geïnspecteerd op de aanwezigheid van jaarrond beschermde nesten. Aan de zuidzijde van het plangebied is een groter horst en een nest in aanbouw aanwezig (zie figuur 4.3). Beide nesten bevinden zich in de achtertuin van de aangelegene woningen. Op basis van de locatie in combinatie met de mate van verstoring kan worden uitgesloten dat de

nesten toebehoren aan een vogelsoort met jaarrond beschermd nest. Naar verwachting behoren de nesten toe aan de zwarte kraai of mogelijk de ekster. Het voorkomen van jaarrond beschermde nesten kan worden uitgesloten. Naar verwachting maken roofvogels zoals de buizerd en sperwer sporadisch gebruik van het plangebied als foerageergebied. Er is echter geen sprake van een in de omgeving uniek biotoop waardoor geen sprake is van essentieel leefgebied van deze soorten.



Figuur 4.3. Impressie aangetroffen nesten aan de zuidzijde van het plangebied.

#### *Soorten met mogelijk een jaarrond beschermd nest ( categorie 5)*

Daarnaast zijn er categorie 5-vogelsoorten, waarvan de nesten alleen jaarrond zijn beschermd als zwaarwegende feiten of ecologische omstandigheden dat rechtvaardigen. Dit laatste is op het plangebied niet van toepassing. Er zijn geen categorie 5 soorten te verwachten die zeldzaam zijn in de omgeving of onvoldoende nestgelegenheden hebben in de omgeving. Derhalve zijn er geen zwaarwegende feiten of ecologische omstandigheden die jaarronde bescherming rechtvaardigen.

#### *Algemene vogelsoorten (artikel 3.1 en 3.5)*

De houtsingels rondom het sportveld bieden geschikte nestgelegenheden voor algemene broedvogels. Tijdens het terreinbezoek zijn onder andere de volgende vogelsoorten waargenomen: koolmees, winterkoning, merel, ekster, kauw, roodborst, blauwe reiger, vink, kokmeeuw, zilvermeeuw, wilde eend en waterhoen.

### **Zoogdieren**

#### *Vleermuizen*

Bij het amoveren van bebouwing en het kappen van vooral oudere bomen dient te allen tijde rekening te worden gehouden met de mogelijke aanwezigheid van vleermuizen. Gebouwbewonende vleermuizen verblijven met name in spouwmuren, onder dakbetimmering, achter boeiborden of op zolders. Boombewonende vleermuizen verblijven in gaten, hollen of scheuren van voornamelijk grote bomen.

#### *Bebouwing*

In het plangebied is geen bebouwing aanwezig. Het voorkomen van verblijfplaatsen van gebouwbewonende vleermuizen kan op voorhand worden uitgesloten.

#### *Bomen*

De bomen binnen het plangebied zijn geïnspecteerd op de aanwezigheid van voor vleermuisgeschikte holtes en scheuren. Deze zijn niet aangetroffen. Het voorkomen van verblijfplaatsen van boombewonende vleermuizen kan worden uitgesloten.

### *Vliegroutes*

Vleermuizen gebruiken veelal lijnvormige landschapselementen als vliegroute. De bomerij aan de westzijde van het plangebied fungeert mogelijk als vliegroute van vleermuizen.

### *Overige (land)zoogdieren*

Uit de bureaustudie blijkt dat geen waarnemingen bekend zijn van overige zoogdieren in de omgeving van het plangebied. Het plangebied is als gevolg van het intensief onderhouden karakter ook niet geschikt als essentieel leefgebied voor beschermde zoogdieren. Het voorkomen van deze soorten kan worden uitgesloten.

### **Reptielen**

Uit de bureaustudie blijkt dat de zandhagedis voorkomt in de omgeving van het plangebied. Tijdens het terreinbezoek is de zandhagedis of overige beschermde reptielen niet aangetroffen. De agrarische omgeving is tevens niet geschikt voor zwaarder beschermde reptielen. Bekend is dat de zandhagedis voorkomt in het verderop gelegen Natura 2000-gebied. Ook met eerdere onderzoeken zijn geen beschermde reptielen aangetroffen. Het voorkomen van zwaarder beschermde reptielen kan worden uitgesloten.

### **Amfibieën**

Uit de bureaustudie blijkt dat de rugstreeppad voorkomt in de omgeving van het plangebied. Tijdens het terreinbezoek is de rugstreeppad of overige beschermde amfibieën niet aangetroffen.

De rugstreeppad is een pionier soort en komt voornamelijk voor in gebieden met een hoge dynamiek zoals dat ook het geval is bij door mensen verstoorde (werk)terreinen. Daarbij geeft de soort de voorkeur aan tijdelijke ondiepe watertjes zoals in greppels of rijsporen (BIJ12, 2017d). Binnen het plangebied zijn geen ondiepe watertjes aanwezig met een tijdelijk karakter. Daarnaast is in het kader van De Drenkeling fase 1a onderzoek uitgevoerd naar het voorkomen van de rugstreeppad in De Drenkeling. Hierbij is de soort niet waargenomen (Antea Group, 2018). Aangezien de rugstreeppad te horen is op grote afstand, in combinatie met het ontbreken van waarnemingen tijdens het onderzoek, kan het voorkomen van voortplantingswateren binnen het plangebied worden uitgesloten.

### **Vissen**

Uit de bureaustudie blijkt dat geen waarnemingen bekend zijn van beschermde vissen. De sloten binnen het plangebied hebben een agrarisch karakter. Op basis van het ontbreken van unieke natuurlijke watergangen in combinatie met het ontbreken van waarnemingen in de omgeving kan het voorkomen van beschermde vissen worden uitgesloten.

### **Vlinders, Libellen en overige soortgroepen**

Uit de bureaustudie blijkt dat de gevlekte witsnuitlibel voorkomt in de omgeving van het plangebied. Tijdens het terreinbezoek is de gevlekte witsnuitlibel of overige zwaarder beschermde vlinders, libellen en overige soortgroepen niet aangetroffen.

De gevlekte witsnuitlibel komt voor in laagveenmoerassen en vegetatierijke vennen en duinplassen (libellennet.nl). Het plangebied bestaat voornamelijk uit agrarische percelen. Het plangebied vormt daarmee geen geschikt leefgebied voor de gevlekte witsnuitlibel. Het voorkomen van de gevlekte witsnuitlibel kan worden uitgesloten.

Beschermde vlinders, libellen en overige soortgroepen zijn veelal biotoopkritische soorten die voorkomen in unieke biotopen zoals heide of duinen. Binnen het plangebied is geen sprake van dergelijke unieke biotopen. Het voorkomen van zwaarder beschermde vlinders, libellen en overige soortgroepen kan worden uitgesloten.

## Flora

Uit de bureaustudie blijkt dat geen waarnemingen bekend zijn van beschermde plantensoorten. Het plangebied is in gebruik als sportveld en heeft een intensief beheerd karakter en is daarmee ongeschikt voor beschermde plantensoorten. Het voorkomen van beschermde plantensoorten kan worden uitgesloten.

### 4.2.3 Samenvatting beschermde soorten

Uit het terreinbezoek is gebleken dat de soorten weergegeven in tabel 4.2 en die een beschermde status hebben in de Wet natuurbescherming mogelijk voor kunnen komen in het plangebied. In hoofdstuk 5 wordt nader op deze soorten in gegaan.

Tabel 4.2. Mogelijk aanwezige beschermde soorten in het plangebied.

Soort	Beschermingsregime	Aanwezigheid	Toelichting
Algemene broedvogels	Artikel 3.1 & Artikel 3.5	Ja	Houtsingels vormen broedbiotoop
Vleermuizen	Artikel 3.5	Mogelijk	Houtsingel aan de westzijde vormt geschikte vliegroute. Tevens geschikt foerageergebied aanwezig.

## 4.3 Beschermde gebieden

### 4.3.1 Natura 2000-gebieden

Het Natura 2000-gebied 'Voornes Duin' ligt op een afstand van circa 500 meter ten westen van het plangebied. Ten westen van Voornes Duin is tevens het Natura 2000-gebied 'Voordelta' gelegen. (zie figuur 4.4).

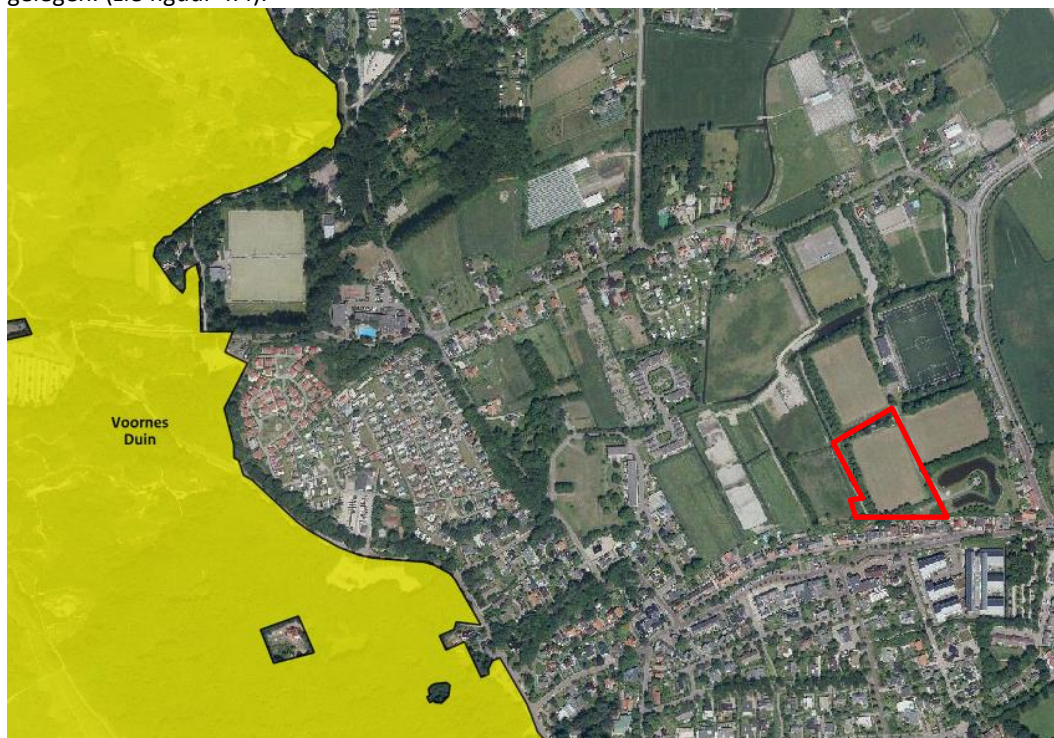

Figuur 4.4. Globale ligging van het plangebied (rood omrand) t.o.v. Natura 2000. Bron: AERIUS Calculator.

#### 4.3.2 Natuurnetwerk Nederland

Het plangebied bevindt zich niet binnen de grenzen van het Natuurnetwerk Nederland (zie figuur 4.5). Het meest nabijgelegen NNN-gebied bevindt zich op een afstand van circa 200 meter ten oosten van het plangebied. Het NNN is hier aangewezen voor onder andere de volgende beheertypen; Gemaaid rietland (N05.02), Zilt- en overstromingsgras-land (N12.04) en Kruiden- en faunarijk grasland (N12.02) (zie figuur 4.6).



Figuur 4.5. Globale ligging van het plangebied t.o.v. het Natuurnetwerk Nederland (NNN). Bruin: NNN. Gestreept: tevens Natura 2000. Bron: interactieve kaart Natuurnetwerk Nederland, Provincie Zuid-Holland.

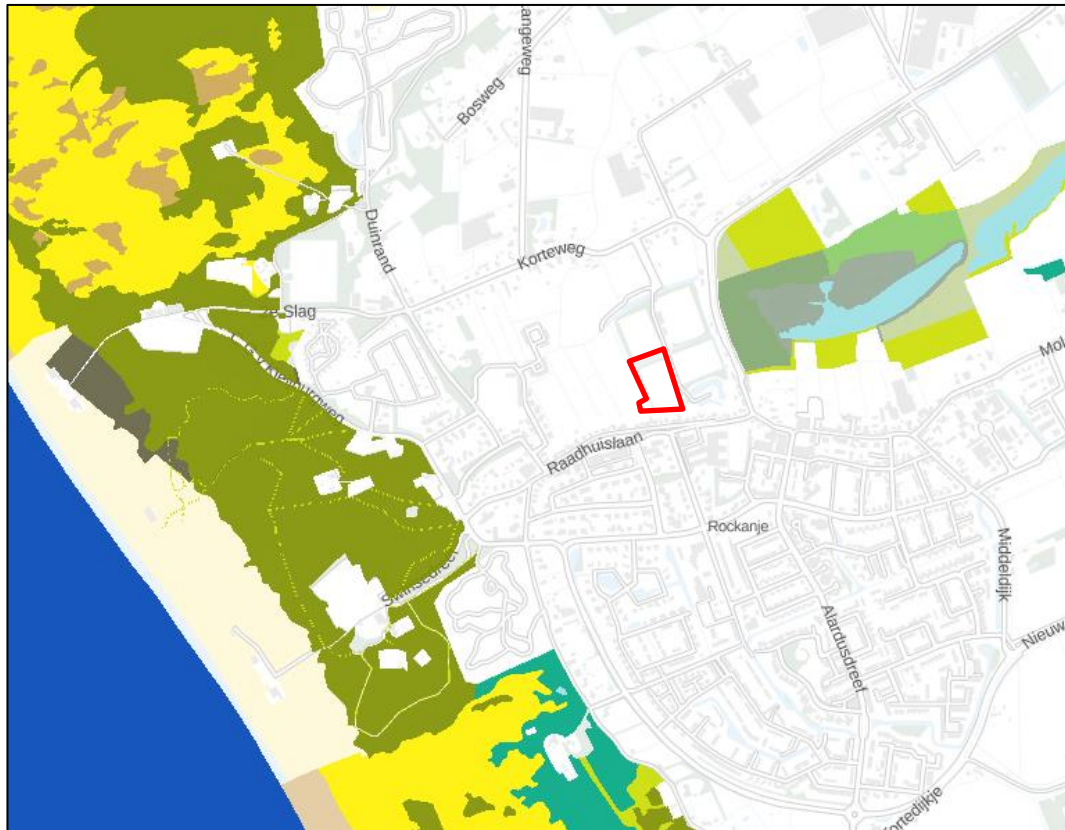

Figuur 4.6 Globale ligging van het plangebied t.o.v. natuurbeheertypen NNN. Bron: interactieve kaart Natuurbeheerplan 2018, Provincie Zuid-Holland.

### 4.3.3 Bescherming van houtopstanden

Het plangebied is gelegen binnen de bebouwde kom van Rockanje. Als gevolg van de ligging zijn de houtsingels niet beschermd onder de Wet natuurbescherming. Mogelijk is de APV van toepassing.

## 5 Toetsing

In [paragraaf 5.1](#) is de effectbepaling van het plan gegeven. In [paragraaf 5.2](#) worden de werkzaamheden getoetst aan de soortenbescherming (Wnb). Indien vervolgstappen aan de orde zijn, is dit aangeven in een tekstkader. In [paragraaf 5.3](#) wordt het plan getoetst aan het beschermingsregime van het NNN-gebied en de Wet natuurbescherming (Wnb).

### 5.1 Effectbepaling plan

Als gevolg van de voorgenomen ontwikkeling zullen de aanwezige biotopen grotendeels bouwrijp worden gemaakt. Daarbij worden de bomen geroid en een deel van de aanwezige watergangen gedempt.

### 5.2 Toetsing effect op beschermde soorten

Uit het terreinbezoek is gebleken dat het plangebied een potentieel geschikt biotoop biedt voor vogels en vleermuizen (zie ook tabel 4.2). Om deze reden is er enkel op deze soortgroepen een potentieel effect aan de orde. De onderstaande effectbeoordeling richt zich alleen op deze soort(groep)en. Overige beschermde soorten zijn uitgesloten en ondervinden geen effect van het voornemen.

#### 5.2.1 Vogels

##### Algemene broedvogels

Alle in gebruik zijnde nesten van vogelsoorten in Nederland zijn beschermd onder de Wet natuurbescherming (artikel 3.1 en 3.5). Met de meeste broedvogels kan echter in het algemeen relatief eenvoudig rekening worden gehouden door eventuele kapwerkzaamheden niet uit te voeren in de broedtijd (circa maart tot en met juli<sup>2</sup>) en indien concrete broedgevallen aanwezig zijn. Op deze wijze (en wanneer de soorten uit artikel 3.5 kunnen uitwijken naar alternatief leefgebied) zijn geen belemmeringen vanuit de Wet Natuurbescherming aan de orde.

Zo kunnen in het plangebied nesten gebouwd worden door (algemeen voorkomende) soorten met name in opgaande vegetatie). Indien nesten aanwezig zijn mogen deze tijdens de broedperiode (en wanneer deze in gebruik zijn) niet verwijderd of verstoord worden.

Indien het niet mogelijk is om buiten het broedseizoen om te werken dan dient het plangebied (waar de werkzaamheden plaatsvinden) vóór het broedseizoen ongeschikt gemaakt te worden voor (broed)vogels. Mocht dit niet mogelijk zijn dan dient vooraf aan de werkzaamheden het plangebied gecontroleerd te worden op de aanwezigheid van broedvogels door een erkend ecooloog. Indien vastgesteld wordt dat sprake is van actuele broedgevallen binnen het plangebied dan worden locatiespecifieke maatregelen voorgesteld en/of wordt het plangebied niet vrijgegeven en dienen de werkzaamheden uitgesteld te worden tot nadat het nest niet meer in gebruik is.

---

<sup>2</sup> Voor het broedseizoen wordt in het kader van de wet geen standaardperiode gehanteerd. Het broedseizoen is afhankelijk van klimatologische omstandigheden; dit houdt in dat het seizoen eerder dan wel later van start kan gaan en eerder dan wel later kan eindigen. Van belang is of er broedgevallen aanwezig zijn.

## 5.2.2 Zoogdieren

### Beschermingsregime soorten Habitatrichtlijn (artikel 3.5)

#### *Vleermuizen*

##### *Vliegroute*

Alle vleermuissoorten zijn beschermd en staan vermeld op bijlage IV van de Europese Habitatrichtlijn. Het voorkomen van verblijfplaatsen binnen het plangebied kan worden uitgesloten. Echter, mogelijk maken vleermuizen gebruik van de westelijke houtsingel als vliegroute. Een vliegroute van vleermuizen is enkel beschermd indien deze een essentiële functie heeft voor het leefgebied van de soort(en). Dit is het geval wanneer sprake is van een unieke verbinding tussen verschillende onderdelen van het leefgebied (zoals bijvoorbeeld tussen een verblijfplaats en foerageergebied).

Indien de houtsingel wordt gerooid kan mogelijk een verbinding verloren gaan. Er is echter in de omgeving, ten oosten van het plangebied langs de Vleerdamsedijk ook een bomenrij aanwezig die geschikt is als vliegroute. Bij verlies aan de houtsingel zal daarom te allen tijde een geschikte vliegroute aanwezig. Effecten op essentiële vliegroutes van vleermuizen als gevolg van de ontwikkelingen in fase 1b van De Drenkeling kunnen worden uitgesloten.

Momenteel wordt de functie van het volledige plangebied De Drenkeling als vliegroute voor vleermuizen onderzocht (Antea Group, 2018). In dit onderzoek staat de vraag centraal of de oost-west watergang wordt gebruikt als essentiële vliegroute. In 2017 is tijdens de paarperiode het gebruik van de houtsingel als vliegroute onderzocht. Hierbij zijn vooralsnog geen waarnemingen gedaan die duiden op een essentiële vliegroute. Om het onderzoek conform het vleermuisprotocol 2017 uit te voeren dient het gebruik van de vliegroute nog eenmaal in de kraamperiode in 2018 onderzocht te worden.

##### *Foerageergebied*

Verwacht wordt dat het plangebied gebruikt wordt als foerageergebied voor vleermuizen. Het plangebied vormt gezien de geringe (natuurlijke) omvang, het monotone karakter en de afwezigheid van unieke groene/natuurlijke elementen ten opzichte van de omgeving, naar verwachting geen essentieel foerageergebied (d.w.z. van essentieel belang voor de functionaliteit van de vaste rust- en verblijfplaatsen in de omgeving). In de omgeving is voldoende en alternatief foerageergebied aanwezig (zoals verder in het buitengebied). Daarnaast zal ook in de toekomstige situatie voldoende foerageergebied aanwezig zijn. Verwacht wordt dat de waarde als foerageergebied als gevolg van de aanleg van water verder zal toenemen.

## 5.3 Effecten op beschermde gebieden

### 5.3.1 Effecten op Natura 2000-gebieden

Uit de bureaustudie blijkt dat op circa 500 meter afstand ten westen van het plangebied het Natura 2000-gebied 'Voornes Duin' is gelegen. De effecten van het voornemen op Natura 2000 zijn uitgebreid beoordeeld in de reeds uitgevoerde Voortoets behorende bij fase 1a van de ontwikkeling. In de Voortoets is echter zowel fase 1a als 1b beoordeeld (Croonenburo5, 2017). In de toets is geconcludeerd dat, door aanspraak te maken van ontwikkelingsruimte in het kader van de PAS (Programmatische Aanpak Stikstof) effecten op Natura 2000 kunnen worden uitgesloten. Voor het voornemen is reeds een vergunning aangevraagd.



### 5.3.2 Effecten op het Natuurnetwerk Nederland (NNN)

Voor wat betreft de NNN is, conform het beleid van de provincie Zuid-Holland, enkel bij directe aantasting sprake van vervolgstappen, waaronder compensatie. Er bevindt zich geen NNN binnen het plangebied. Er is van directe aantasting (ruimtebeslag) van de NNN dan ook geen sprake. De aanwezigheid van NNN-gebieden in de omgeving van het plangebied vormt geen belemmering voor de vaststelling van het bestemmingsplan.

Tevens blijkt uit de Voortoets dat effecten als gevolg van alle verstoringsfactoren (met uitzondering van stikstof) uitgesloten kunnen worden. Het Natura 2000-gebied bevindt zich op 300 meter afstand van het plangebied in vergelijking met 200 meter afstand tot het NNN. Met betrekking tot de verstoringsfactoren is dit een vergelijkbare afstand. Op basis van de Voortoets kan tevens worden uitgesloten dat sprake is van aantasting van de natuurlijke kenmerken en waarden van het NNN-gebied als gevolg van externe werking.

## 6 Bronnen

**Antea Group, 2018.** Briefrapport, voorlopige resultaten soortenonderzoek De Drenkeling. Datum 12 januari 2018.

**Bos, F.G., Bosveld, M.A., Groenendijk, D.G., Van Swaay, C.A.M. & Wynhoff, I., 2006.** De dagvlinders van Nederland - verspreiding en bescherming. Nederlandse Fauna 7. Nationaal Natuurhistorisch Museum Naturalis, KNNV Uitgeverij & EISNederland, in samenwerking met De Vlinderstichting, Wageningen.

**BIJ12, 2017a.** Kennisdocument Huismus *Passer domesticus*. Versie 1.0, juli 2017.

**BIJ12, 2017b.** Kennisdocument Gierzwaluw *Apus apus*. Versie 1.0, juli 2017.

**BIJ12, 2017c.** Kennisdocument Kerkuil *Tyto alba*. Versie 1.0, juli 2017.

**BIJ12, 2017d.** Kennisdocument Rugstreeppad *Bufo calamita*. Versie 1.0, juli 2017.

**Creemers, R.C.M. en Delft, J.J.C.W. van (RAVON) (redactie), 2009.** De Amfibieën en Reptielen van Nederland. Nederlandse Fauna Deel 9. Nationaal Natuurhistorisch Museum Naturalis, European Invertebrate Survey – Nederland, Leiden.

**Croonenburo 5, 2017.** Voortoets Wet natuurbescherming gebiedsbescherming 'Landgoed Drenkeling, Wonen in het park – 1e fase'. Definitief, datum 1 augustus 2017.

**Limpens, H., Regelink, J., en Koelman, R. (2010).** Vleermuizen en planologie. Zoogdiervereniging, Arnhem.

**Ministerie van Landbouw, Natuur en Voedselkwaliteit, 2009.** Aangepaste lijst jaarrond beschermde vogelnesten ontheffing Flora- en faunawet ruimtelijke ingreep. Augustus 2009.

**Overig:**  
NDFF

## Bijlagen

## Bijlage 1: Wettelijk kader

Een van de doelen van de Wnb is de bescherming van inheemse flora en fauna. Vanuit deze wet is bij ruimtelijke ingrepen de initiatiefnemer verplicht op de hoogte te zijn van de mogelijk voorkomende beschermde natuurwaarden binnen het projectgebied. Het uitgangspunt van de wet is dat geen schade mag worden toegebracht aan beschermde soorten, tenzij dit uitdrukkelijk is toegestaan (het 'nee, tenzij' – principe). Bepaalde handelingen, waaronder ruimtelijke ingrepen, waarbij beschermde soorten in het geding zijn, zijn slechts bij uitzondering en onder voorwaarden mogelijk. Hieronder wordt uitgelegd welke verbodsbepalingen gelden, welke vrijstellingen er gelden en op welke gronden ontheffingen kunnen worden aangevraagd.

### Verbodsbepalingen soortbescherming

In de Wnb is soortbescherming opgedeeld in drie categorieën. Voor elke categorie gelden verschillende verbodsbepalingen die onder andere zijn vermeld in artikel 3.1, 3.5 en 3.10 van de Wnb. In het tekstkader van deze Bijlage (zie volgende pagina) staan de artikelen uitgeschreven. Het gaat om de volgende drie categorieën:

- soorten van de Vogelrichtlijn;
- soorten van de Habitatrichtlijn, inclusief bijlage I en II uit Verdrag van Bern en bijlage I uit Verdrag van Bonn;
- 'andere soorten' (onderdeel A 'fauna' en onderdeel B 'flora'), oftewel de Nationale soorten.

Voor soorten vallend onder bovenstaande beschermingsregimes geldt dat ze in principe niet (opzettelijk) gedood en verstoord mogen worden, ook verblijfplaatsen mogen niet vernietigd worden. Bij Vogelrichtlijnsoorten is opgenomen dat verstoring is toegestaan indien de verstoring niet van wezenlijke invloed is op de staat van instandhouding van de desbetreffende soort. Dit geldt echter niet voor Habitatrichtlijnsoorten, inclusief bijlage I en II Bern en bijlage I Bonn (zie Tabel A van deze Bijlage voor de vogelsoorten en Tabel B van deze bijlage voor een uiteenzetting van soorten niet zijnde vogels). Voor de 'andere soorten' geldt dat verstoring is toegestaan. Soorten die zijn opgenomen in bijlage A en B van de Wnb ('andere soorten') zijn opgenomen in tabel C en D van deze Bijlage.

## Verbodsbepalingen Wet natuurbescherming artikel 3.1, 3.5 en 3.10

### **Artikel 3.1 Beschermingsregime soorten Vogelrichtlijn**

1. Het is verboden opzettelijk van nature in Nederland in het wild levende vogels van soorten als bedoeld in artikel 1 van de Vogelrichtlijn te doden of te vangen.
2. Het is verboden opzettelijk nesten, rustplaatsen en eieren van vogels als bedoeld in het eerste lid te vernielen of te beschadigen, of nesten van vogels weg te nemen.
3. Het is verboden eieren van vogels als bedoeld in het eerste lid te rapen en deze onder zich te hebben.
4. Het is verboden vogels als bedoeld in het eerste lid opzettelijk te storen.
5. Het verbod, bedoeld in het vierde lid, is niet van toepassing indien de storing niet van wezenlijke invloed is op de staat van instandhouding van de desbetreffende vogelsoort.

### **Artikel 3.5 Beschermingsregime soorten Habitatrichtlijn**

1. Het is verboden in het wild levende dieren van soorten, genoemd in bijlage IV, onderdeel a, bij de Habitatrichtlijn, bijlage II bij het Verdrag van Bern of bijlage I bij het Verdrag van Bonn, in hun natuurlijk verspreidingsgebied opzettelijk te doden of te vangen.
2. Het is verboden dieren als bedoeld in het eerste lid opzettelijk te verstoren.
3. Het is verboden eieren van dieren als bedoeld in het eerste lid in de natuur opzettelijk te vernielen of te rapen.
4. Het is verboden de voortplantingsplaatsen of rustplaatsen van dieren als bedoeld in het eerste lid te beschadigen of te vernielen.
5. Het is verboden planten van soorten, genoemd in bijlage IV, onderdeel b, bij de Habitatrichtlijn of bijlage I bij het Verdrag van Bern, in hun natuurlijke verspreidingsgebied opzettelijk te plukken en te verzamelen, af te snijden, te ontwortelen of te vernielen.

### **Artikel 3.10 Beschermingsregime andere soorten**

1. Onverminderd artikel 3.5, eerste, vierde en vijfde lid, is het verboden:
  - a. in het wild levende zoogdieren, amfibieën, reptielen, vissen, dagvlinders, libellen en kevers van de soorten, genoemd in de bijlage, onderdeel A, bij deze wet, opzettelijk te doden of te vangen;
  - b. de vaste voortplantingsplaatsen of rustplaatsen van dieren als bedoeld in onderdeel a opzettelijk te beschadigen of te vernielen, of
  - c. vaatplanten van de soorten, genoemd in de bijlage, onderdeel B, bij deze wet, in hun natuurlijke verspreidingsgebied opzettelijk te plukken en te verzamelen, af te snijden, te ontwortelen of te vernielen.
2. Artikel 3.8, met uitzondering van het derde en vierde lid, is van overeenkomstige toepassing op de verboden, bedoeld in het eerste lid, met dien verstande dat, in aanvulling op de redenen, genoemd in het vijfde lid, onderdeel b, de noodzaak voor de ontheffing of vrijstelling ook verband kan houden met handelingen:
  - a. in het kader van de ruimtelijke inrichting of ontwikkeling van gebieden, daaronder begrepen het daarop volgende gebruik van het ingerichte of ontwikkelde gebied;
  - b. ter voorkoming van schade of overlast, met inbegrip van schade aan sportvelden, schietterreinen, industrieterreinen, kazernes, of begraafplaatsen;
  - c. ter beperking van de omvang van de populatie van dieren, in verband met door deze dieren ter plaatse en in het omringende gebied veelvuldig veroorzaakte schade of in verband met de maximale draagkracht van het gebied waarin de dieren zich bevinden;
  - d. ter voorkoming of bestrijding van onnodig lijden van zieke of gebrekkige dieren;
  - e. in het kader van bestendig beheer of onderhoud in de landbouw of bosbouw;
  - f. in het kader van bestendig beheer of onderhoud aan vaarwegen, watergangen, waterkeringen, waterstaatswerken, oevers, vliegvelden, wegen, spoorwegen of bermen, of in het kader van natuurbeheer;
  - g. in het kader van bestendig beheer of onderhoud van de landschappelijke kwaliteiten van een bepaald gebied, of
  - h. in het algemeen belang.
3. De verboden, bedoeld in het eerste lid, onderdelen a, en b, zijn niet van toepassing op de bosmuis, de huisspitsmuis en de veldmuis voor zover deze dieren zich in of op gebouwen of daarbij behorende erven of roerende zaken bevinden.

**Tabel A. Vogels die vallen onder artikel 3.5 (Bern bijlage II, Bonn bijlage I) én in Nederland broeden.**

Ingekorte lijst van de vogelsoorten van de Conventie van Bern bijlage II. Deze lijst is ingekort. Opgenomen zijn: vogels die volgens de Atlas van de Nederlandse Broedvogels (Nederlandse Fauna serie deel 5 uit 2002) en de Avifauna van Limburg (uit 2006) in Nederland broeden.

Soortgroep	Nederlandse naam	Nederlandse naam	Nederlandse naam
Vogels	Appelvink	Grote bonte specht	Purperreiger
	Baardman	Grote gele kwikstaart	Putter
	Beflijster	Grote karekiet	Ransuil
	Bergeend	Grote stern	Rietgors
	Bergfluitier	Grote zilverreiger	Rietzanger
	Bijeneter	Havik	Rode wouw
	Blauwborst	Heggenmus	Roerdomp
	Blauwe kiekendief	Hop	Roodborst
	Boerenwaluw	Huiswaluw	Roodborsttapuit
	Bontbekplevier	Ijsvogel	Roodhalsfuut
	Bonte strandloper	Kerkuil	Rouwkwikstaart
	Bonte vliegenvanger	Klapekster	Sijs
	Boomklever	Klein waterhoen	Slangenarend
	Boomkruiper	Kleine barmsijs	Slechtvalk
	Boompieper	Kleine bonte specht	Smelleken
	Boomvalk	Kleine karekiet	Snor
	Bosrietzanger	Kleine plevier	Sperwer
	Bosruiter	Kleine zilverreiger	Spotvogel
	Bosuul	Kleinst waterhoen	Sprinkhaanzanger
	Braamsluiper	Kluut	Steenuil
	Brandgans	Kneu	Steltkluut
	Bruine kiekendief	Koereiger	Strandplevier
	Buizerd	Koolmees	Taigaboomkruiper
	Casarca	Kortsnavelboomkruiper	Tapuit
	Cetti's zanger	Kraanvogel	Tjiftjaf
	Draaihals	Krekelzanger	Torenvalk
	Duinpieper	Kruisbek	Tuinfluitier
	Dwergmeeuw	Kuifmees	Velduil
	Dwergstern	Kwak	Visarend
	Engelse kwikstaart	Kwartelkoning	Visdief
	Europese kanarie	Lepelaar	Vuurgoudhaan
	Fitis	Matkop	Wespendief
	Fluitier	Middelste bonte specht	Wielewaal
	Geelgors	Nachtegaal	Winterkoning
	Gekraagde roodstaart	Nachtwaluw	Witbandkruisbek
	Gele kwikstaart	Noordse stern	Witte kwikstaart
	Geoorde fuut	Oehoe	Witwangstern
	Glanskop	Oeverloper	Woudaap
	Goudhaan	Oeverpieper	Zeearend
	Grasmus	Oeverwaluw	Zwarte mees
	Graspieper	Ooievaar	Zwarte ooievaar
	Graszanger	Orpheusspotvogel	Zwarte roodstaart
	Grauwe kiekendief	Paapje	Zwarte specht
	Grauwe klauwier	Pestvogel	Zwarte stern
	Grauwe vliegenvanger	Pimpelmees	Zwarte wouw
	Griel	Poelruiter	Zwartkop
	Groene specht	Porseleinhoen	Zwartkopmeeuw
Groenling			

**Tabel B. Soorten die vallen onder artikel 3.5 (Habitatrichtlijn bijlage IV, Bern bijlage II, Bonn bijlage I).**

Soortgroep	Nederlandse naam	Soortgroep	Nederlandse naam
<b>Amfibieën</b>	boomkikker	<b>Zoogdieren</b> <i>landzoogdieren</i>	hamster
	geelbuikvuurpad		otter
	heikikker		bever
	kamsalamander		hazelmuis
	knoflookpad		lynx
	rugstreepad		noordse woelmuis
	vroedmeesterpad		wilde kat
	poelkikker		wolf
<b>Dagvlinders</b>	moerasparelmoervlinder	<b>Zoogdieren</b> <i>vleermuizen</i>	baardvleermuis
	apollovlinder		bechsteins vleermuis
	boszandoog		bosvleermuis
	donker pimpernelblauwtje		brandts vleermuis
	grote vuurvlinder		franjestart
	pimpernelblauwtje		gewone grootoorvleermuis
	tijmblauwtje		grijze grootoorvleermuis
	zilverstreephooibeestje		grote hoefijzerneus
<b>Haften</b>	oeveraas		grote rosse vleermuis
	<b>Kevers</b>		brede geelrandwaterroofkever
gestreepte waterroofkever			kleine dwergvleermuis
juchtleerkever			kleine hoefijzerneus
vermiljoenkever			laatvlieger
<b>Libellen</b>	mercuurwaterjuffer		meervleermuis
	bronslibel		mopsvleermuis
	gaffellibel		noordse vleermuis
	gevlekte witsnuitlibel	rosse vleermuis	
	groene glazenmaker	ruige dwergvleermuis	
	noordse winterjuffer	tweekleurige vleermuis	
	oostelijke witsnuitlibel	vale vleermuis	
	rivierrombout	watervleermuis	
	sierlijke witsnuitlibel	gewone dwergvleermuis	
<b>Nachtvlinders</b>	tennisbloempijlstaart	<b>Zoogdieren</b> <i>zeezoogdieren</i>	walrus
<b>Reptielen</b>	Dikkopschildpad, kemp's zee-schildpad, lederschildpad, soepschildpad		Bulrug, gewone vinvis bruinvis dwergpotvis
	gladde slang		gestreepte dolfin
	muurhagedis		gewone dolfin
	zandhagedis		gewone spitsdolfijn
<b>Sporenplanten</b>	geel schorpioenmos		grijze dolfin
	tonghaarmuts		kleine zwaardwalvis
	kleine vlotvaren		narwal
<b>Vissen</b>	steur		orka
	houting		tuumelaar
<b>Weekdieren</b>	bataafse stroommossel		witflankdolfijn, witsnuitdolfijn
	platte schijfhoren		noordse vinvis, potvis
<b>Zaadplanten</b>	liggende raket		butskop
	drijvende waterweegbree		dwergvinvis
	groenknolorchis		griend,
	kruiwend moerasscherm		spitsdolfijn van gray
	zomerschroeforchis		witte dolfin

Tabel C. "Overige Soorten" onderdeel A behorend bij artikel 3.10, eerste lid, onderdeel a.

Soortgroep	Nederlandse naam	Soortgroep	Nederlandse naam
Amfibieën	Alpenwatersalamander	Vissen	Beekdonderpad
	Bruine kikker*		Beekprik
	Gewone pad*		Elrits
	Kleine watersalamander*		Europese rivierkreeft
	Meerkikker*		Gestippelde alver
	Middelste groene kikker*		Grote modderkruiper
	Vinpootsalamander		Kwabaal
	Vuursalamander		
Dagvlinders	Aardbeivlinder	Zoogdieren	Aardmuis*
	Bosparelmoervlinder		Boommarter
	Bruin dikkopje		Bosmuis*
	Bruine eikenpage		Bunzing**
	Donker pimpernelblauwtje		Damhert
	Duinparelmoervlinder		Das
	Gentiaanblauwtje		Dwergmuis*
	Grote parelmoervlinder		Dwergspitsmuis*
	Grote vos		Edelhert
	Grote vuurvlinder		Eekhoorn
	Grote weerschijnvlinder		Egel*
	Iepenpage		Eikelmuis
	Kleine heivlinder		Gewone bosspitsmuis*
	Kleine ijsvogelvlinder		Gewone zeehond
	Kommavlinder		Grote bosmuis
	Pimpernelblauwtje		Grijze zeehond
	Sleedoorpage		Haas*
	Spiegeldikkopje		Hermelijn**
	Veenbesblauwtje		Huisspitsmuis*
	Veenbesparelmoervlinder		Konijn*
Veenhooibeestje	Molmuis		
Veldparelmoervlinder	Ondergrondse woelmuis*		
Zilveren maan	Ree*		
Reptielen	Adder	Rosse woelmuis*	
	Hazelworm	Steenmarter	
	Levendbarende hagedis	Tweekleurige bosspitsmuis*	
	Ringslang	Veldmuis*	
Libellen	Beekkrombout	Veldspitsmuis*	
	Bosbeekjuffer	Vos*	
	Donkere waterjuffer	Waterspitsmuis	
	Gevlekte glanslibel	Wezel**	
	Gewone bronlibel	Wild zwijn	
	Hoogveenglanslibel	Woelrat*	
	Kempense heidelibel		
	Speerwaterjuffer	Vliegend hert	
		Kevers	

Soorten met een asterisk (\*) zijn opgenomen in provinciale vrijstellingen. Soorten met een dubbele asterisk (\*\*) zijn in alle provincies, behalve Noord-Holland en Noord-Brabant, vrijgesteld. In Limburg is daarnaast de molmuis vrijgesteld, in Friesland de steenmarter en in Noord-Brabant het wild zwijn. Voor Limburg geldt dat in bepaalde perioden van het jaar de hazelworm, levendbarende hagedis, steenmarter en de eekhoorn vrijgesteld zijn.



**Tabel D. "Overige Soorten" onderdeel B behorend bij artikel 3.10, eerste lid, onderdeel c.**

Soortgroep	Nederlandse naam	Nederlandse naam	Nederlandse naam
Planten	Akkerboterbloem	Groensteel	Roggelelie
	Akkerdoornzaad	Groot spiegelklokje	Rood peperboompje
	Akkerogentroost	Grote bosaardbei	Rozenkransje
	Beklierde ogentroost	Grote leeuwenklauw	Ruw parelzaad
	Berggamander	Honingorchis	Scherpkruid
	Bergnactorchis	Kalkboterbloem	Schubvaren
	Blaasvaren	Kalketrip	Schubzegge
	Blauw guichelheil	Karhuizeranjer	Smalle raai
	Bokkenorchis	Karwijselie	Spits havikskruid
	Bosboterbloem	Kleine ereprijs	Steenbraam
	Bosdravik	Kleine Schorseneer	Stijve wolfsmelk
	Brave hendrik	Kleine wolfsmelk	Stofzaad
	Brede wolfsmelk	Kluwenklokje	Tengere distel
	Breed wollegras	Knollathyrus	Tengere veldmuur
	Bruinrode wespenorchis	Knolspirea	Trosgamander
	Dennenorchis	Korensla	Veenbloembies
	Dreps	Kranskarwij	Vliegenorchis
	Echte gamander	Kruiptijm	Vroege ereprijs
	Franjegtiaan	Lange zonnedauw	Wilde averuit
	Geelgroene wespenorchis	Liggende ereprijs	Wilde ridderspoor
	Geplooide vrouwenmantel	Moerasgamander	Wilde weit
	Getande veldsla	Muurbloem	Wolfskers
	Gevekt zonneroosje	Naakte lathyrus	Zandwolfsmelk
	Glad biggenkruid	Naaldenkervel	Zinkviooltje
	Gladde zegge	Pijlscheefkalk	Zweedse kornoelje
	Groene nactorchis		

## Zorgplicht

In de Wet natuurbescherming is in artikel 1.11 de zorgplicht opgenomen. In het tekstkader hieronder staat het wetsartikel uitgeschreven.

### Artikel 1.11

1. Een ieder neemt voldoende zorg in acht voor Natura 2000-gebieden, bijzondere nationale natuurgebieden en voor in het wild levende dieren en planten en hun directe leefomgeving.
2. De zorg, bedoeld in het eerste lid, houdt in elk geval in dat een ieder die weet of redelijkerwijs kan vermoeden dat door zijn handelen of nalaten nadelige gevolgen kunnen worden veroorzaakt voor een Natura 2000-gebied, een bijzonder nationaal natuurgebied of voor in het wild levende dieren en planten:
  - a. dergelijke handelingen achterwege laat, dan wel
  - b. indien dat achterwege laten redelijkerwijs niet kan worden geveegd, de noodzakelijke maatregelen treft om die gevolgen te voorkomen, of
  - c. voor zover die gevolgen niet kunnen worden voorkomen, deze zoveel mogelijk beperkt of ongedaan maakt.
3. Het eerste lid is niet van toepassing op handelen of nalaten in overeenstemming met het bij of krachtens deze wet of de Visserijwet 1963 bepaalde.

De zorgplicht houdt in dat planten en dieren niet onnodig vernield/gedood of verstoord mogen worden. Dit betekent dat handelingen (of het nalaten hiervan) waarvan men weet, of redelijkerwijs kan vermoeden, dat ze nadelig zijn voor planten en/of dieren niet mogen worden uitgevoerd. Wanneer dergelijke handelingen toch uitgevoerd moeten worden, moeten maatregelen, voor zover dit in redelijkheid kan, worden genomen om de nadelige gevolgen te voorkomen of zoveel mogelijk te beperken. Er dient bijvoorbeeld zo gewerkt te worden dat dieren kunnen ontsnappen en het kan nodig zijn om soorten te verplaatsen (bijvoorbeeld planten en amfibieën). Deze algemene zorgplicht geldt voor elke soort en elk individu in Nederland.

## Vrijstellingen

Onder bepaalde voorwaarden geldt een algemene vrijstelling of een ontheffingsplicht van de verbodsbepalingen in de Wnb. Welke voorwaarden verbonden zijn aan de vrijstelling of ontheffing hangt af van de dier- of plantensoorten die voorkomen in het onderzoeksgebied en de provincie waarin de activiteit plaatsvindt. Hiertoe worden verschillende beschermingsregimes onderscheiden.

### Provinciale Vrijstelling Nationale soorten ('andere soorten').

Met betrekking tot de 'andere soorten' zijn per provincie beleidsregels opgesteld waarin voor een deel van deze soorten vrijstelling is verleend. Het Rijk heeft ook een vrijstelling gemaakt voor projecten die vallen onder hun bevoegdheid (projecten van nationaal belang). Zoals ook te herleiden is uit de tabel (tabellen A en B), hangt het per provincie af welke soort is vrijgesteld van de verbodsbepalingen in artikel 3.10, ook de grond waarvoor een vrijstelling geldt kan ook variëren tussen provincies..

Indien de Nationale soorten niet zijn vrijgesteld en daarmee het voornemen de gestelde verboden in artikel 3.10 overtreedt, dient een ontheffing aangevraagd te worden bij de provincie waarin het voornemen plaatsvindt.

## Ontheffingen

Indien een soort niet onder een vrijstelling valt of niet gewerkt kan worden volgens een gedragscode, dient er een ontheffing te worden aangevraagd. Deze moet ingediend worden bij het bevoegd gezag. Dit is de provincie waarin de activiteit plaatsvindt.

Een ontheffingsaanvraag wordt getoetst aan drie criteria:

1. Er bestaat geen andere bevredigende oplossing;
2. De activiteit leidt niet tot verslechtering van de staat van instandhouding; en
3. Er is sprake van een in de wet genoemd belang.

In tabel E worden de belangen waaronder een ontheffing kan worden aangevraagd, opgesomd. Let daarbij op dat er voor Nationale soorten ('andere soorten') meer ontheffingsgronden beschikbaar zijn dan voor de beschermde soorten onder artikel 3.1 en 3.5. Indien de activiteit bestaat uit een ruimtelijke inrichting of ontwikkeling zou alleen een ontheffing afgegeven kunnen worden voor Nationale soorten. Mochten desondanks soorten uit de Vogel- en/of Habitatrichtlijn, Bern en Bonn voorkomen bij ruimtelijke ontwikkelingen, dan kunnen mitigerende maatregelen worden opgesteld. Er kan dan voor de zekerheid een ontheffing worden aangevraagd om de mitigerende maatregelen goed te keuren.

**Tabel E. Ontheffingsgronden waarop een ontheffing verleend mag worden per categorie (artikel 3.1, 3.5 en 3.10).**

Ontheffingsgronden		Artikel 3.1	Artikel 3.5	Artikel 3.10
		Soorten van de Vogelrichtlijn	Soorten van de Habitatrichtlijn, Bonn & Bern	Andere soorten
1	Er bestaat geen andere bevredigende oplossing	X	X	X
2	Leiden niet tot verslechtering van de staat van instandhouding	X	X	X
3	Opsomming van: volksgezondheid en openbare veiligheid	X	X	X
	veiligheid van luchtverkeer	X	Nee	X
	ter voorkoming van schade aan gewassen, vee, bossen, visserij	X	X	X
	ter bescherming van Flora en Fauna	X	X	X
	voor onderzoek, onderwijs, uitzetten en herinvoeren van soorten / teelt	X	X	X
	dwingende reden van groot openbaar belang, met inbegrip van sociale of economische aard en met inbegrip van voor milieuwezenlijke gunstige effecten	Nee	X	X
	ruimtelijke inrichting of ontwikkeling	Nee	Nee	X
schade en overlast, ter beperking omvang populatie, ter bestrijding van lijden en ziekte, bestendig beheer en onderhoud, algemeen belang	Nee	Nee	3.10 2a-g	

## Procedure ontheffingsaanvraag

Voor Nationale soorten ('andere soorten') welke zijn opgenomen in de provinciale vrijstellingen geldt een vrijstelling. Dit betekent dat u geen ontheffing van de Wet natuurbescherming hoeft aan te vragen, maar u wel de zorgplicht moet nakomen. Voor Nationale soorten die niet zijn vrijgesteld, dient u een ontheffing beschermde soorten aan te vragen of te werken conform een gedragscode.

Voor soorten van de Vogel- en Habitatrichtlijn, Conventie van Bern en Conventie van Bonn geldt dat als u kunt werken volgens een goedgekeurde gedragscode er een vrijstelling geldt. U hoeft geen ontheffing beschermde soorten aan te vragen, maar u moet uw activiteiten aantoonbaar uitvoeren zoals in de gedragscode staat. Tevens blijft de zorgplicht gelden. Indien u niet kunt werken volgens een gedragscode, maar u kunt maatregelen nemen om de functionaliteit van de voortplantings- en/of vaste rust- en verblijfplaats te garanderen (zogenoemde mitigerende maatregelen), dan hoeft u ook geen ontheffing beschermde soorten aan te vragen. Wilt u zeker weten of uw mitigerende maatregelen voldoende zijn, en er inderdaad geen ontheffing nodig is? Vraag dan een ontheffing aan om uw maatregelen goed te keuren.

Indien u geen mitigerende maatregelen kunt nemen, dan dient een ontheffing te worden aangevraagd bij het bevoegd gezag. Voor de ontheffingsaanvraag is het noodzakelijk te weten welke soorten aanwezig zijn, zodat gerichte mitigerende maatregelen kunnen worden getroffen. Het bevoegd gezag zal, indien het akkoord is met het aangeleverde stappenplan waarin de aanpak voor mitigatie beschreven wordt, een zogenoemde 'verklaring van geen bedenkingen' (vvgb) afgeven. Daarmee zegt zij in feite dat een ontheffing niet noodzakelijk is wanneer men zich bij de uitvoering houdt aan het opgestelde stappenplan.

## Overgangsrecht

In het Besluit natuurbescherming is opgenomen dat de ontheffingen afgegeven onder het oude recht, gelden als ontheffingen onder de Wet natuurbescherming. Daarbij blijven dezelfde voorschriften, beperkingen en voorwaarden gelden. Dit geldt eveneens voor omgevingsvergunningen en vvgb's.

Op het tijdstip van inwerkingtreding van de Wnb zullen de onafgeronde ontheffing aanvragen, ingediend vóór inwerkingtreding, conform de nieuwe wet worden behandeld. Ontheffing aanvragen van voor de inwerkingtreding zullen worden afgehandeld door RVO. Aanvragen die later ingediend worden zullen afgehandeld worden door de provincies (of het Rijk). De gedragscodes worden verlengd tot het moment van in werking treden van de Wet natuurbescherming en de nieuwe gedragscodes definitief zijn goedgekeurd.

## Natuurnetwerk Nederland (NNN)

De nieuwe naam voor de ecologische hoofdstructuur (EHS), het natuurnetwerk Nederland (NNN). De term EHS werd in 1990 geïntroduceerd in het Natuurbeleidsplan (NBP) van het toenmalige ministerie van Landbouw, Natuur en Voedselkwaliteit (LNV). In 2013 is het natuurbeleid gedecentraliseerd naar de provincies. In hetzelfde jaar hebben de twaalf provincies met de staatssecretaris van het ministerie van EZ definitieve afspraken gemaakt in het Natuurpact. In 2014 werd de term 'EHS' vervangen door 'NNN'.

Dit beleid blijkt noodzakelijk te zijn doordat de Nederlandse natuur steeds meer onder druk staat, bijvoorbeeld door huizenbouw, aanleg van wegen en industrie. Toch leeft bij veel Nederlanders de wens om natuurgebieden in de buurt te hebben. Natuur geeft rust en biedt ruimte voor recreatie.

De overheid heeft daarom extra geld uitgetrokken om de Nederlandse natuur te beschermen en verder te ontwikkelen. Door nieuwe natuur te ontwikkelen, kunnen natuurgebieden met elkaar worden verbonden. Zo kunnen planten zich over verschillende natuurgebieden verspreiden en dieren van het ene naar het andere gebied gaan. Het totaal van al deze gebieden en de verbindingen ertussen vormt het natuurnetwerk Nederland (NNN).

Het NNN is een netwerk van gebieden in Nederland waar de natuur voorrang heeft. Het netwerk helpt voorkomen dat planten en dieren in geïsoleerde gebieden uitsterven en dat natuurgebieden hun waarde verliezen. Het NNN kan worden gezien als de ruggengraat van de Nederlandse natuur. Het NNN bestaat uit:

- bestaande natuurgebieden, reservaten, natuurontwikkelingsgebieden en zogenaamde robuuste verbindingen;
- landbouwgebieden met mogelijkheden voor agrarisch natuurbeheer (beheergebieden);
- grote wateren (zoals de kustzone van de Noordzee, het IJsselmeer en de Waddenzee).

Het NNN is een plan in uitvoering. De doelstelling van het Natuurpact is om 80.000 hectare nieuwe natuur in te richten vóór 2027.

## Natura 2000-gebieden

In de Wnb zijn bepalingen vanuit de Europese Vogelrichtlijn en Habitatrichtlijn verwerkt. De Europese richtlijnen verplichten de lidstaten gebieden aan te wijzen met speciale beschermingszones (de Natura 2000-gebieden). Het doel hiervan is om de aangewezen habitattypes en habitats van soorten in een gunstige staat van instandhouding te behouden of te herstellen.

De lidstaten moeten maatregelen treffen om de kwaliteit van deze habitats en habitats van soorten niet te laten verslechteren of te voorkomen dat er geen storende factoren optreden voor de soorten waarvoor de zones zijn aangewezen.

Voor activiteiten of projecten die schadelijk zijn voor de beschermde natuur, geldt een vergunningplicht. Hierdoor is in Nederland een zorgvuldige afweging gegarandeerd bij projecten die gevolgen kunnen hebben voor natuurgebieden. Meestal verlenen de provincies de vergunningen, maar soms doet het Ministerie van Economische Zaken dit.

## Bestaand gebruik

Voor handelingen die op 31 maart 2010 bekend waren bij het gevoegd gezag en die sinds deze datum niet meer in betekenende mate zijn gewijzigd is het niet meer noodzakelijk om een vergunning aan te vragen. Deze datum kan van een later tijdstip zijn indien een Natura 2000-gebied na 31 maart 2010 is aangewezen als beschermd gebied. Zie ook artikel 2.9 lid 2.

## Overgangsrecht

In de Wnb (artikel 9.4) is opgenomen dat de vergunningen afgegeven onder het oude recht, gelden als vergunningen onder de Wet natuurbescherming. Daarbij blijven dezelfde voorschriften gelden. Dit geldt eveneens voor omgevingsvergunningen en vvgb's.

Beschermde Natuurmonumenten hebben vanaf inwerkingtreding van de Wnb niet langer een beschermde status. Daardoor zijn deze gebieden alleen nog ruimtelijk beschermd (Barro, bestemmingsplannen).

Het volgende schema toont de vergunningprocedure in het kader van de Natuurbeschermingswet. Een Voortoets geeft aan of er wel of geen (negatieve) negatieve effecten zijn te verwachten. Zijn er geen negatieve effecten te verwachten, dan hoeft er geen vergunning beschermd gebieden aangevraagd te worden. Indien er kans is op negatieve effecten, kan een habitattoet een verdiepingsslag geven om aan te tonen hoe groot deze negatieve effecten zijn. Mocht er kans zijn op significant negatieve effecten, is het mogelijk om een ADC-toets uit te voeren. Wordt er voldaan aan de eisen, dan kan er een vergunning worden afgegeven met voorschriften en beperkingen.

## VOORTOETS

**INVENTARISATIE VOORTOETS:** De voortoets is niet verplicht maar wel verstandig om uit te voeren. Alle fasen VT1 t/m VT4 kunnen onderdeel zijn van de voortoets. Het kan ook zijn dat al na fase VT1 de effecten bekend zijn. Het bevoegd gezag moet die conclusie trekken.

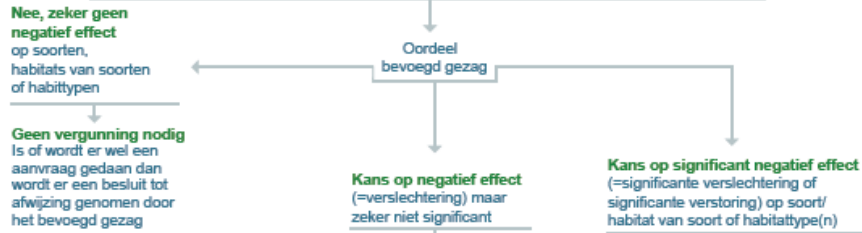

## HABITATTOETS



## ADC-TOETS

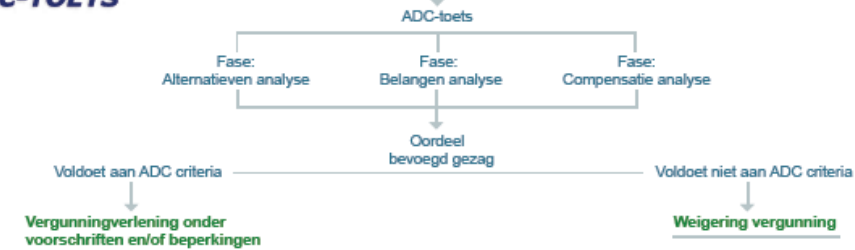

---

## Over Antea Group

Van stad tot land, van water tot lucht; de adviseurs en ingenieurs van Antea Group dragen in Nederland sinds jaar en dag bij aan onze leefomgeving. We ontwerpen bruggen en wegen, realiseren woonwijken en waterwerken. Maar we zijn ook betrokken bij thema's zoals milieu, veiligheid, assetmanagement en energie. Onder de naam Oranjewoud groeiden we uit tot een allround en onafhankelijk partner voor bedrijfsleven en overheden. Als Antea Group zetten we deze expertise ook mondiaal in. Door hoogwaardige kennis te combineren met een pragmatische aanpak maken we oplossingen haalbaar én uitvoerbaar. Doelgericht, met oog voor duurzaamheid. Op deze manier anticiperen we op de vragen van vandaag en de oplossingen van de toekomst. Al meer dan 60 jaar.

---

## Contactgegevens

Beneluxweg 125  
4904 SJ OOSTERHOUT  
Postbus 40  
4900 AA OOSTERHOUT  
T. +31 6 20606920  
E. jeroen.buijks@anteagroup.com

**[www.anteagroup.nl](http://www.anteagroup.nl)**

### Copyright © 20167

Niets uit deze uitgave mag worden verveelvoudigd en/of openbaar worden gemaakt door middel van druk, fotokopie, elektronisch of op welke wijze dan ook, zonder schriftelijke toestemming van de auteurs.