



QUICKSCAN WET NATUURBESCHERMING

LANGE KLEIWEG 106

TE RIJSWIJK





Ecologie



Rapportage quickscan Wet natuurbescherming

Lange Kleiweg 106 te Rijswijk

Opdrachtgever	B.A.S. Begeleiding en advies sportterreinen Delftsestraatweg 51 2645 CA Delfgauw
Rapportnummer	13573.001
Versienummer	D1
Status	Eindrapportage
Datum	12 oktober 2020
Vestiging	Zuid-Holland Max Euwelaan 21-29 3062 MA Rotterdam 088 - 5001600 rotterdam@econsultancy.nl
Opsteller	Mevr. A.M. Vergeer, MSc
Paraaf	
Kwaliteitscontrole	Mevr. K.J. van der Hulst, MSc
Paraaf	



Kwaliteitszorg

Econsultancy is lid van het Netwerk Groene Bureaus (NGB). Het NGB is een vereniging van ecologische advies- en onderzoeksbureaus die werkt aan de kwaliteit van advisering gericht op natuur, landschap, water, milieu en ruimte en die de belangen behartigt van groene adviesbureaus. Het Netwerk hanteert een gedragscode die opdrachtgevers en andere belanghebbers een basis biedt om de leden aan te spreken op de kwaliteit van hun werk.

Econsultancy werkt volgens een dynamisch kwaliteits- en milieusysteem, zoals beschreven in het kwaliteits- en milieuhandboek. Ons kwaliteits- en milieusysteem is gecertificeerd volgens de eisen in de NEN-EN-ISO 9001 en NEN-EN-ISO 14001.

Betrouwbaarheid

Dit onderzoek is op zorgvuldige wijze uitgevoerd conform de toepasselijke en van kracht zijnde regelgeving ten aanzien van natuurwetgeving. Het onderzoek betreft een momentopname en geeft een inschatting van de geschiktheid van de onderzoekslocatie voor beschermde soorten en het al dan niet voorkomen van soorten. De gebruikte informatie omtrent verspreiding van soorten is deels afkomstig uit de NDFF en mag niet zonder toestemming worden verstrekt aan derden of op enige andere wijze openbaar gemaakt worden. Econsultancy aanvaardt op voorhand geen aansprakelijkheid ten aanzien van mogelijke beslissingen die de opdrachtgever naar aanleiding van het door Econsultancy uitgevoerde onderzoek neemt.

In het algemeen kan gesteld worden dat een quickscan geldig is voor een periode van 2 tot 3 jaar, tenzij in deze periode de ecologische omstandigheden wezenlijk zijn veranderd en/of de Wet natuurbescherming, dan wel inzichten hieromtrent zijn gewijzigd. Bij uitstel van de uitvoering van een project met meer dan 3 jaar verdient het de aanbeveling de resultaten van de quickscan opnieuw te toetsen.

INHOUDSOPGAVE

1	INLEIDING	1
2	GEBIEDSBESCHRIJVING	2
	2.1 Huidig gebruik onderzoekslocatie en omgeving	2
	2.2 Toekomstig gebruik van de onderzoekslocatie en voorgenomen ingrepen	5
3	ONDERZOEKSMETHODIEK	6
4	OVERZICHT VAN DE NATIONALE NATUURWETGEVING	7
	4.1 Zorgplicht	7
	4.2 Soortenbescherming	7
	4.3 Gebiedenbescherming	8
	4.4 Houtopstanden	9
5	AANGETROFFEN EN TE VERWACHTEN BESCHERMDE SOORTEN	10
	5.1 Vogels	10
	5.2 Vleermuizen	11
	5.3 Overige zoogdieren	12
	5.4 Reptielen	13
	5.5 Amfibieën	13
	5.6 Vissen	13
	5.7 Ongewervelden	13
	5.8 Vaatplanten	14
6	TOETSING AAN SOORTENBESCHERMING	15
	6.1 Vogels	15
	6.2 Vleermuizen	16
	6.3 Algemene grondgebonden zoogdieren en amfibieën	16
	6.4 Overige soort(groep)en	16
7	TOETSING AAN GEBIEDENBESCHERMING	17
	7.1 Natura 2000	17
	7.2 Natuurnetwerk Nederland	18
8	HOUTOPSTANDEN	19
9	SAMENVATTING EN CONCLUSIES	20

Bijlage 1 toelichting verbodsbepalingen Wet natuurbescherming
 Bijlage 2 verklarende woordenlijst

1 INLEIDING

Econsultancy heeft van B.A.S. Begeleiding en advies sportterreinen opdracht gekregen voor het uitvoeren van een quickscan Wet natuurbescherming aan de Lange Kleiweg 106 te Rijswijk.

De quickscan Wet natuurbescherming is uitgevoerd in het kader van het verkrijgen van een omgevingsvergunning voor het herinrichten van het sportpark op de onderzoekslocatie. De quickscan heeft tot doel in te schatten of er op de onderzoekslocatie planten- en diersoorten aanwezig of te verwachten zijn, die volgens de Wet natuurbescherming een beschermde status hebben en die mogelijk negatieve invloed kunnen ondervinden door de voorgenomen ingreep. Tevens is beoordeeld of de voorgenomen ingreep invloed kan hebben op Natura 2000-gebieden, houtopstanden die middels de Wet natuurbescherming zijn beschermd, of op gebieden die deel uitmaken van het Natuurnetwerk Nederland.

Econsultancy is lid van de branchevereniging "Netwerk Groene Bureaus" en werkt volgens de door het Netwerk opgestelde gedragscode en protocollen. In dat kader verklaart Econsultancy ten behoeve van de onderzoekslocatie niet eerder betrokken te zijn geweest voor ecologische advisering of ecologisch onderzoek.

2 GEBIEDSBESCHRIJVING

2.1 Huidig gebruik onderzoekslocatie en omgeving

De onderzoekslocatie ($\pm 22.800 \text{ m}^2$) ligt aan de Lange Kleiweg 106, circa 800 meter ten zuidoosten van de kern van Rijswijk. De onderzoekslocatie is kadastraal bekend onder gemeente Rijswijk, sectie H nummers 1050, 1039 en 1051 (ged). In figuur 1 is de topografische ligging van de onderzoekslocatie weergegeven.

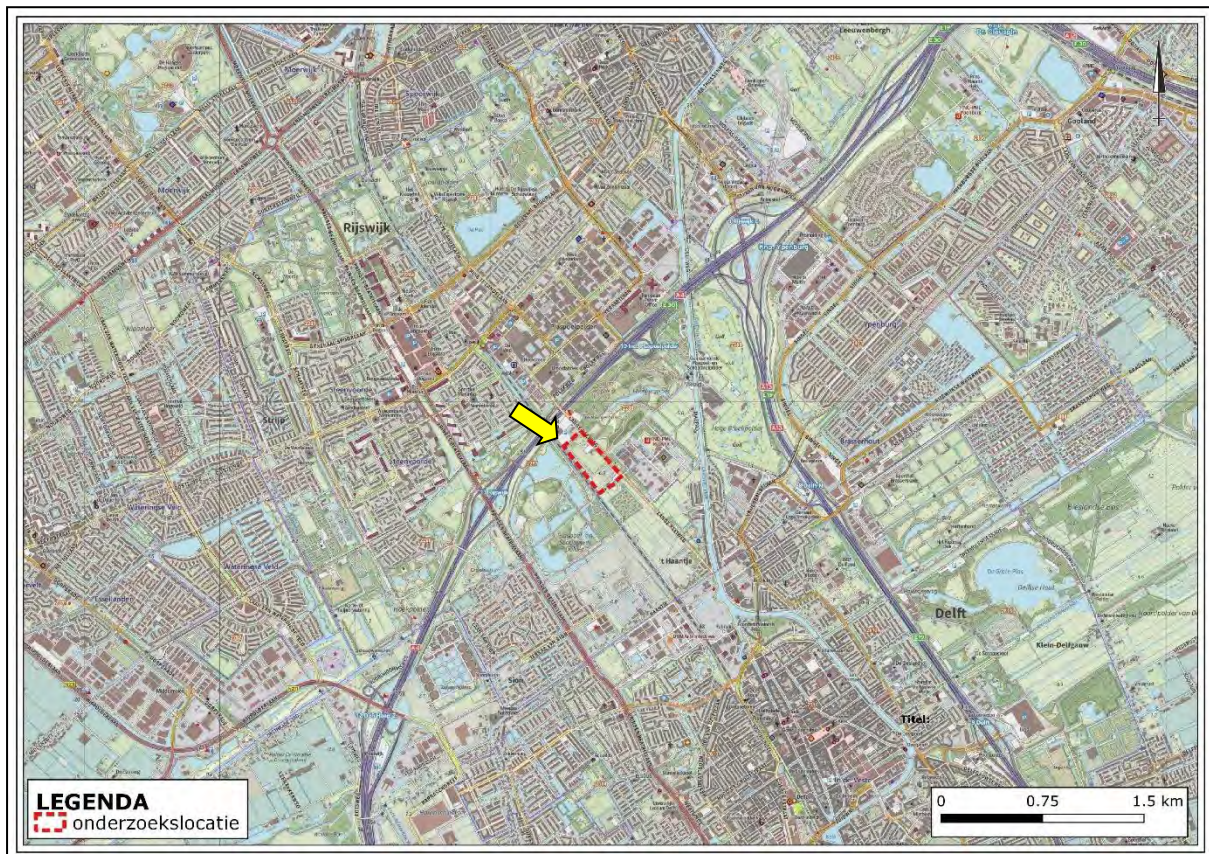

Figuur 1. Topografische ligging van de onderzoekslocatie, te midden van een grotendeels stedelijke omgeving.

De onderzoekslocatie betreft een sportpark met enkele kunstgrasvelden, een geasfalteerde wielrenbaan over het sportpark, parkeerterrein, een verwilderde MTB-baan met hoogteverschillen, gemaaide bermen, gazon, onderhouden heggen, bomenrijen, bosstroken, gazon en deels parklandschap. Op het sportpark staan twee clubgebouwen (zie figuur 2). In het midden van het park bevindt zich het clubgebouw van de Rijswijksche Hockey Club, welke niet gesloopt zal worden in deze fase van het planvoornemen. In het zuidoosten van het plangebied bevindt zich het clubgebouw van de Rijswijkse Wielrenvereniging, 'De Spartaan', dat wel gesloopt zal worden. De onderzoekslocatie is verder onbebouwd.

Rondom de volledige onderzoekslocatie loopt een (deels beschoeide) watergang. Langs de noord-oostzijde van de onderzoekslocatie loopt de Lange Kleiweg, langs de zuidoostzijde loopt een trein-spoor, waar zeer regelmatig treinen rijden. Direct ten noorden van de onderzoekslocatie bevindt zich de bebouwing en het verharde terrein van partycentrum 'Event Plaza'. Ten noordoosten van de onderzoekslocatie, direct aan de overzijde van de Lange Kleiweg, bevindt zich het Elsenburgerbos. Ten zuidwesten van de onderzoekslocatie, aan de overzijde van het spoor, ligt het Wilhelminapark. Ten

westen van de onderzoekslocatie bevindt zich de woonkern van Rijswijk. Ten zuidoosten van de onderzoekslocatie bevinden zich weilanden en het tuin- en recreatiecomplex 'De Schoffel'.

In figuur 2 is een luchtfoto van de onderzoekslocatie en de directe omgeving weergegeven. De figuren 3 t/m 23 geven een impressie van de onderzoekslocatie, middels foto's die zijn genomen tijdens het veldbezoek.

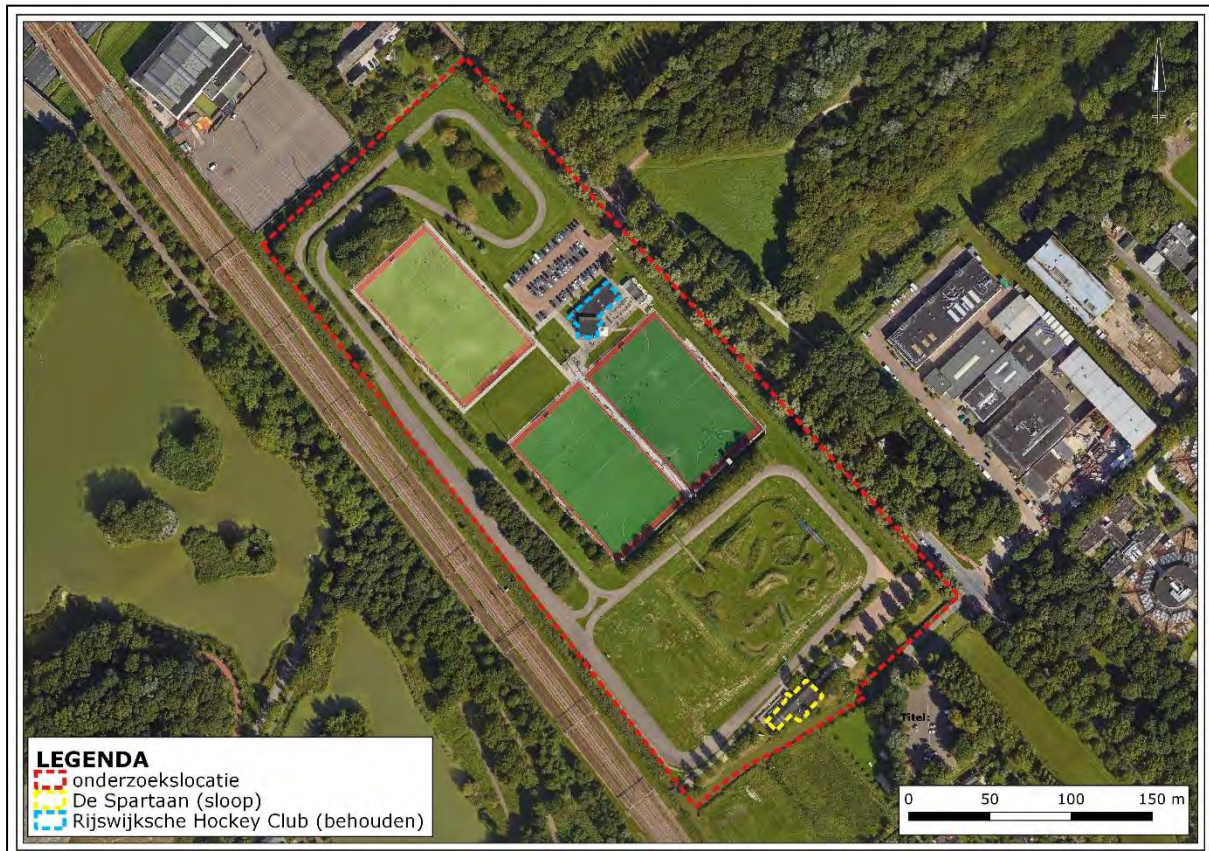

Figuur 2. Luchtfoto onderzoekslocatie (rood omlijnd) en directe omgeving.



Figuur 3. Parkeerterrein hockeyvereniging, kijkrichting noordwest.



Figuur 4. Kunstgrasvelden hockeyvereniging met treinspoor op de achtergrond, kijkrichting west.



Figuur 5. Gazon tussen kunstgrasvelden, kijkrichting zuid.



Figuur 6. Bomenrij, sloot met riet en gemaaide grasstrook noordoostkant sportpark, kijkrichting zuidoost.



Figuur 7. Verhard fietsparcours met verwilderd MTB-terrein links, kijkrichting zuidwest.



Figuur 8. Detail verwilderd MTB-terrein met hoogteverschil.



Figuur 9. Parkeerterrein De Spartaan in zuidoostelijke hoek onderzoekslocatie, kijkrichting west.



Figuur 10. Bomenrij, grasstrook en watergang met riet aan oostzijde parkeerterrein De Spartaan, kijkrichting zuidwest.



Figuur 11. Beschoeide waterkant ten oosten van clubgebouw De Spartaan, kijkrichting zuid



Figuur 12. Voorzijde clubgebouw 'De Spartaan'.



Figuur 13. Detail clubgebouw 'De Spartaan'.



Figuur 14. Achterzijde clubgebouw 'De Spartaan'.



Figuur 15. V.I.n.r. wielrenparcours, voetpad, rietkraag, watergang en spoor op zuidwestzijde onderzoekslocatie, kijkrichting zuidoost.



Figuur 16. Bijgebouw wielrenparcours zuidwestzijde onderzoekslocatie.



Figuur 17. Brug MTB-parcours.



Figuur 18. Watergang langs noordwestzijde onderzoekslocatie, links het terrein van het partycentrum, kijkrichting noord.



Figuur 19. Parklandschap in de noordoostelijke hoek van de onderzoekslocatie, kijkrichting noordwest.



Figuur 20. Bloedende boom met atalanta op noordzijde onderzoekslocatie.



Figuur 21. Takkenril in noordelijk bosstrookje.



Figuur 22. Clubgebouw Rijswijksche Hockey Club.



Figuur 23. Detail open stootvoeg clubgebouw Rijswijksche Hockey Club.

2.2 Toekomstig gebruik van de onderzoekslocatie en voorgenomen ingrepen

De initiatiefnemer is voornemens het sportpark opnieuw in te richten. Hierbij zullen bomen en overige beplanting verwijderd worden. Het clubgebouw van de Rijswijkse Wielrenvereniging, 'De Spartaan', wordt geamoveerd. Het clubgebouw van de Rijswijksche Hockey zal behouden blijven. De watergangen rondom de onderzoekslocatie blijven ook behouden.

3 ONDERZOEKSMETHODIEK

Het onderzoek is uitgevoerd middels het verrichten van een veldbezoek en een bureauonderzoek. Op deze wijze is inzicht verkregen in de aanwezigheid van geschikt habitat en de daarbij te verwachten beschermde soorten, gesitueerd op of nabij de onderzoekslocatie.

Het veldbezoek is afgelegd op 4 september 2020. Tijdens dit veldbezoek is de gehele onderzoekslocatie, alsmede de directe omgeving beoordeeld. Gedurende het veldbezoek is gelet op de mogelijke aanwezigheid van beschermde en bedreigde soorten op basis van het aanwezige habitat.

Verder is aan de hand van verspreidingsatlassen, andere standaardwerken en op basis van “expert judgement” nagegaan welke bijzondere planten- en diersoorten er voor kunnen komen op de onderzoekslocatie en zijn omtrent gebiedsbescherming gegevens van de provincie Zuid-Holland opgevraagd. Actuele verspreidingsgegevens van flora en fauna zijn uit de Nationale Databank Flora en Fauna (NDFF) opgevraagd.

De quickscan Wet natuurbescherming is een toets van de ecologische potenties van de onderzoekslocatie en betreft geen volwaardig soort(en) specifiek onderzoek. Er zijn in het onderhavige onderzoek geen inventarisaties uitgevoerd van soorten en soortgroepen. Een ecologische inventarisatie beslaat meerdere veldbezoeken gedurende de voor de soortgroep meest gunstige periode van het jaar.

4 OVERZICHT VAN DE NATIONALE NATUURWETGEVING

Dit hoofdstuk geeft achtergrondinformatie over de natuurwetgeving waaraan de voorgenomen ingreep op de onderzoekslocatie wordt getoetst. Er wordt een globale toelichting gegeven ten aanzien van potentiële overtredingen van de Wet natuurbescherming bij de meest voorkomende soorten en soortgroepen. Dit hoofdstuk is niet toegespitst op de situatie op de onderzoekslocatie, maar geeft enkel een beschrijving van de vigerende wetgeving. De Wet natuurbescherming is gericht op:

- het beschermen en ontwikkelen van de natuur, mede vanwege de intrinsieke waarde en het behouden en herstellen van de biologische diversiteit;
- het doelmatig beheren, gebruiken en ontwikkelen van de natuur ter vervulling van maatschappelijke functies;
- het verzekeren van een samenhangend beleid gericht op het behoud en beheer van waardevolle landschappen, vanwege hun bijdrage aan de biologische diversiteit en hun cultuurhistorische betekenis, mede ter vervulling van maatschappelijke functies.

De bevoegdheid voor het verlenen van ontheffingen en vrijstellingen bij soortenbescherming ligt grotendeels bij de provincies. De provincie is bevoegd gezag voor de toetsing van handelingen met mogelijke gevolgen voor beschermde dier- en plantensoorten (de soortenbeschermingsbepalingen) én voor Natura 2000-gebieden (de gebiedenbeschermingsbepalingen). Alleen bij ruimtelijke ingrepen waarmee grote nationale belangen zijn gemoeid, blijft het Rijk bevoegd gezag.

4.1 Zorgplicht

Het eerste artikel in de Wet natuurbescherming heeft betrekking op de zorgplicht en heeft betrekking op het voorkomen of beperken van schade aan soorten en gebieden, voor zover deze niet middels overige verbodsbepalingen zijn gereguleerd. Het gaat daarbij in de praktijk vooral om minder streng beschermde soorten, waarbij het onnodig doden, verwonden of beschadigen dient te worden vermeden.

In bijlage 1 wordt dit artikel nader toegelicht.

4.2 Soortenbescherming

Bij een quickscan wordt in beeld gebracht of er (potentiële) vaste rust- of voortplantingsplaatsen aanwezig zijn van de soorten uit de verschillende beschermingsregimes. Vervolgens wordt beoordeeld of de voorgenomen ingreep verstorend kan zijn en of nader onderzoek noodzakelijk wordt geacht.

De Wet natuurbescherming onderscheidt beschermingsregimes voor soorten op grond van internationale verdragen, aangevuld met soorten die vanuit een nationaal oogpunt beschermd worden. Hierdoor zijn er in de Wet natuurbescherming drie verschillende verbodsartikelen per categorie soorten;

- soorten van de Vogelrichtlijn (*artikel 3.1*);
- soorten van de Habitatrichtlijn en de verdragen van Bern en Bonn (*artikel 3.5*);
- andere soorten (*artikel 3.10*).

In bijlage 1 worden deze artikelen nader toegelicht.

4.3 Gebiedenbescherming

Indien een plangebied in of nabij een beschermd gebied is gelegen, dan dient te worden bepaald of er een (extern) effect valt te verwachten. Het gaat daarbij om Natura 2000-gebieden en gebieden behorend tot het Natuurnetwerk Nederland.

4.3.1 Natura 2000

Natura 2000 is de benaming voor een Europees netwerk van natuurgebieden waarin belangrijke flora en fauna voorkomen, gezien vanuit een Europees perspectief. Met Natura 2000 wil men deze flora en fauna duurzaam beschermen. De staatssecretaris van Economische Zaken heeft voor Nederland ruim 160 Natura 2000-gebieden aangewezen. Gezamenlijk hebben ze een oppervlak van ruim 1,1 miljoen hectare. Ze maken deel uit van een samenhangend netwerk van natuurgebieden in de Europese Unie die zijn aangewezen op grond van de vogelrichtlijn en habitatrichtlijn. Het doel van Natura 2000 is het keren van de achteruitgang van de biodiversiteit.

Binnen een gebied kan spanning optreden tussen economie en ecologie. In een zogenaamd beheerplan leggen Rijk en provincies vast welke activiteiten, op welke wijze mogelijk zijn. Uitgangspunt is steeds het realiseren van ecologische doelen met respect voor en in een zorgvuldige balans met wat particulieren en ondernemers willen. Het opstellen gebeurt daarom in overleg met alle direct betrokkenen, zoals beheerders, gebruikers, omwonenden, gemeenten, natuurorganisaties en waterschappen. Samen geven ze invulling aan beleven, gebruiken en beschermen. Daar draait het om in de Nederlandse Natura 2000-gebieden (bron: Regiegroep Natura 2000).

Het is verboden zonder vergunning van gedeputeerde staten een project te realiseren dat niet direct verband houdt met of nodig is voor het beheer van een Natura 2000-gebied, maar afzonderlijk of in combinatie met andere plannen of projecten significante gevolgen kan hebben voor een Natura 2000-gebied. (artikel 2.7, lid 2).

Handelingen die een negatieve invloed hebben op Natura 2000-gebieden, worden slechts onder strikte voorwaarden toegestaan. Een vergunning is vereist. Door middel van het Nederlandse vergunningstelsel wordt een zorgvuldige afweging gewaarborgd. De vergunningen zullen beoordeeld en afgegeven worden door de desbetreffende provincie.

4.3.2 Natuurnetwerk Nederland

Het Natuurnetwerk Nederland is het Nederlands netwerk van bestaande en nieuw aan te leggen natuurgebieden. Het netwerk moet natuurgebieden beter verbinden met elkaar en met het omringende agrarisch gebied.

Het Natuurnetwerk Nederland bestaat uit:

- bestaande natuurgebieden, waaronder de 20 Nationale Parken;
- gebieden waar nieuwe natuur aangelegd wordt;
- landbouwgebieden, beheerd volgens agrarisch natuurbeheer;
- ruim 6 miljoen hectare grote wateren: meren, rivieren, de Noordzee en de Waddenzee;
- alle Natura 2000-gebieden.

Conform artikel 1.12 van de Wet natuurbescherming dragen gedeputeerde staten in hun provincie zorg voor de totstandkoming en instandhouding van een samenhangend landelijk ecologisch netwerk, genaamd 'Natuurnetwerk Nederland'. Zij wijzen daartoe in hun provincie gebieden aan die tot dit netwerk behoren.

De planologische begrenzing en beschermingsregimes van het Natuurnetwerk Nederland loopt via het traject van de provinciale ruimtelijke structuurvisies en verordeningen.

4.4 Houtopstanden

De bescherming van houtopstanden conform hoofdstuk 4 van de Wet natuurbescherming heeft als doel om het aanwezige areaal bos in Nederland te behouden. Onder houtopstanden vallen alle zelfstandige eenheden van bomen, boomvormers of struiken van een oppervlakte van tien are of meer of rijbeplanting die meer dan twintig bomen omvat. In bijlage 1 (tabel VI) worden de regels nader toegelicht.

Wanneer houtopstanden geveld worden, niet vallende onder artikel 4.1 van de Wet natuurbescherming, geldt een meldingsplicht bij Gedeputeerde Staten van desbetreffende provincie (artikel 4.2 Wnb). Op basis van deze melding wordt door de provincie beoordeeld of de voorgenomen velling aanvaardbaar is in het kader van natuur- en landschapswaarden. Indien er geen bezwaar is om de houtopstanden te kappen, verplicht artikel 4.2 van de Wet natuurbescherming om binnen 3 jaar na het vellen of tenietgaan van de houtopstand op dezelfde grond houtopstanden opnieuw aan te planten. Er geldt een algehele vrijstelling van de herplantplicht voor houtopstanden die gekapt worden in het kader van natuurbeheer en natuurbehoud.

Indien bij de voorgenomen ontwikkeling herplantplicht geldt, maar niet voldaan kan worden aan de herplantplicht op de projectlocatie zelf, dan dient een ontheffing aangevraagd te worden met betrekking tot de herplantplicht bij de desbetreffende provincie. De provincie toetst vervolgens of voldaan wordt aan de bij de provinciale verordening gestelde regels voor herbeplanting op andere perceelsgronden. Deze regels hebben onder andere betrekking op de kwaliteit, oppervlakte en locatie van de andere grond en de natuurwaarde van de te vellen houtopstand. Tevens kan ontheffing verleend worden van herplantplicht ter plaatse, indien gewerkt wordt via een door het ministerie goedgekeurde gedragscode die gebruikt mag worden door een van de betrokken partijen voor een wijze van vellen en een wijze van herplanten.

5 AANGETROFFEN EN TE VERWACHTEN BESCHERMDE SOORTEN

Het voorkomen van planten- en diersoorten in een gebied wordt mede bepaald door de aanwezigheid van geschikt leefgebied. Een soort kan in zijn leefgebied gebruik maken van verschillende plekken om te verblijven. Al deze plekken (biotopen) kunnen een bepaalde functie voor de soort vervullen. In dit hoofdstuk wordt op basis van het aanwezige habitat / verblijfsmogelijkheden samen met verspreidingsgegevens beschreven welke beschermde soorten binnen de onderzoekslocatie kunnen voorkomen. Afhankelijk van de soort wordt ingegaan op de potentiële aanwezigheid van vaste rust- of voortplantingsplaatsen, foerageergebied en verbindingroutes. Tevens wordt beoordeeld of de voorgenoemen plannen een negatief effect kunnen hebben op de mogelijk aanwezige beschermde soorten. In hoofdstuk 6 wordt beschreven welke juridische implicaties dit voor het project heeft.

5.1 Vogels

5.1.1 Broedvogels (nesten jaarrond beschermd)

Er zijn broedvogels waarvan de nesten ook beschermd zijn op het moment dat ze niet voor de voortplanting in gebruik zijn. Volgens gegevens van het uitvoerportaal Nationale Databank Flora en Fauna (NDFF) zijn binnen enkele kilometers van de onderzoekslocatie de volgende soorten met een jaarrond beschermd nest te verwachten: steenuil, gierzwaluw, huismus, grote gele kwikstaart, kerkuil, ooievaar, slechtvalk, boomvalk, buizerd, havik, ransuil, sperwer, wespandief en zwarte wouw.

Van deze soorten zijn de **gierzwaluw, huismus, kerkuil, ooievaar en slechtvalk** afhankelijk van bebouwing met specifieke kenmerken of hoge menselijke bouwwerken om in te broeden. De panden van de wielren- en hockeyvereniging zijn ongeschikt als broedlocatie voor deze soorten. De panden zijn te laag, hebben geen pannendak dat broedmogelijkheden kan bieden en bevatten geen overige geschikte nissen of binnenruimten voor nesten van bovengenoemde soorten. De aanwezigheid van nestlocaties van deze soorten op de onderzoekslocatie kan daardoor op voorhand worden uitgesloten.

De **havik, ransuil, sperwer, buizerd, boomvalk** en **wespandief** zijn voor broedhabitat afhankelijk van natuurlijke bosschages, waar ze grote nesten maken of reeds aanwezige nesten hergebruiken. De boomstroken op de onderzoekslocatie bieden geschikt habitat voor deze soorten. Ook is in de omgeving geschikt foerageergebied aanwezig in het Wilhelminapark en het Elsenburgerbos. Tijdens het veldbezoek is één groot nest waargenomen met dikke takken, in de boomstrook ten westen van het verwilderde MTB-veld, dat mogelijk een jaarrond beschermd status heeft. Doordat de bomen in blad stonden zijn grote nesten in de overige bomen niet op voorhand uit te sluiten (zie hoofdstuk 6).

De **steenuil** broedt voornamelijk in natuurlijke holtes van bomen, in nestkasten, of in nissen van schuren. Tussen het westelijke kunstgrasveld en de parkeerplaats ligt een rij knotwilgen. Deze boomsoort wordt getypeerd door de aanwezigheid van holtes bovenin de stam. De knotwilgen op de onderzoekslocatie zijn daarom onderzocht op geschikte holtes voor de steenuil en mogelijke gebruikssporen. Deze zijn niet aangetroffen. Op de onderzoekslocatie zijn naast de knotwilgen geen geschikte nestmogelijkheden voor de steenuil aangetroffen. Verstoring van een nest van een steenuil is op voorhand redelijkerwijs uit te sluiten.

De **zwarte wouw** is een zeldzame doortrekker in Nederland. De waarneming uit NDFF in de omgeving betreft een in het voorjaar overvliegend exemplaar. In de afgelopen jaren zijn er slechts enkele nesten van zwarte wouw in Nederland geweest, in Brabant en Overijssel. Een nest van de zwarte wouw op de onderzoekslocatie is redelijkerwijs op voorhand uit te sluiten.

De **grote gele kwikstaart** nestelt graag bij stromend water in een nis in de muur, bij bomenwortels in natuurlijke oevers en onder bruggen. Dergelijk habitat en broedlocaties zijn niet in geschikte vorm aanwezig op en nabij de onderzoekslocatie. Waarnemingen van de grote gele kwikstaart op de onderzoekslocatie zijn niet bekend. Het kan redelijkerwijs worden uitgesloten dat de grote gele kwikstaart broedt binnen de onderzoekslocatie.

5.1.2 Overige broedvogels

De bebouwing en beplanting op de onderzoekslocatie kan nestgelegenheid bieden aan broedvogelsoorten zoals merel, kauw, en winterkoning. De nesten van deze soorten zijn op deze locatie alleen beschermd op het moment dat ze als zodanig in gebruik zijn. Het gaat hierbij om algemeen voorkomende soorten, die ook in de directe omgeving voldoende broedgelegenheid hebben. Er zijn derhalve geen bijzondere ecologische omstandigheden die rechtvaardigen dat de nesten van genoemde soorten op de onderzoekslocatie een jaarrond beschermde status zouden moeten hebben. Het werken buiten het broedseizoen is voldoende om overtreding van de Wet natuurbescherming te voorkomen (zie hoofdstuk 6).

5.2 Vleermuizen

Volgens verspreidingsgegevens van het NDFF uitvoerportaal en verspreidingsatlas is de onderzoekslocatie gelegen in een deel van Nederland waar de volgende vleermuissoorten kunnen voorkomen: gewone dwergvleermuis, ruige dwergvleermuis, rosse vleermuis, laatvlieger, gewone grootoorvleermuis, meervleermuis en watervleermuis.

Verblijfplaatsen op de onderzoekslocatie

Het te slopen gebouw van de wielrenvereniging op de onderzoekslocatie is niet geschikt als verblijfplaats voor vleermuizen. Er zijn geen spouwmuren aanwezig die middels stootvoegen bereikbaar zijn voor vleermuizen. Er is geen ruimte onder dakranden en het dak is bekleed met bitumen in plaats van dakpannen. Het gebouw is van hout en bevat geen open stootvoegen. Verder zijn er geen ruimtes achter betimmeringen waargenomen, waar vleermuizen gebruik van kunnen maken. Het is redelijkerwijs uitgesloten dat het clubgebouw van De Spartaan verblijfplaatsen van vleermuizen bevat.

Het clubgebouw van de hockeyvereniging zal behouden blijven bij voorgenomen ingreep. Dit gebouw biedt ruimtes achter betimmeringen en heeft open stootvoegen in de lagere aanbouw. Hierdoor is het gebouw geschikt als verblijfplaats voor vleermuizen. Bij de herinrichting van de omgeving kan sprake zijn van verstoring van een vaste rust- of voortplantingsplaats van vleermuizen (zie hoofdstuk 6).

De aanwezige bomen op de onderzoekslocatie zijn onderzocht op geschikte holtes, spleten en/of loshangend schors, die kunnen dienen als potentiële vaste rust- of voortplantingsplaats voor boom-bewonende vleermuizen. Deze zijn niet aangetroffen en daarmee zijn verblijfplaatsen van boom-bewonende vleermuizen uit te sluiten.

Verblijfplaatsen buiten de onderzoekslocatie

Het is door de onderlinge afstand tot de bebouwing en bomen in de omgeving niet aannemelijk dat er in de directe invloedssfeer van de onderzoekslocatie potentiële verblijfplaatsen aanwezig zijn die negatieve invloed kunnen ondervinden van de werkzaamheden.

Foerageerhabitat

De onderzoekslocatie zal, gelet op het aanwezige habitat, gebruikt kunnen worden door in de omgeving verblijvende vleermuizen zoals gewone dwergvleermuis, laatvlieger en rosse vleermuis om te foerageren. De plannen zullen echter geen aantasting van belangrijk foerageerhabitat vormen. Door

de voorgenomen ingreep zal het aanbod van foerageermogelijkheden niet in het geding komen, in de directe omgeving is meer geschikt foerageerhabitat voor vleermuizen aanwezig. Geschikter foerageergebied betreft bijvoorbeeld het Wilhelminapark en het Elsenburgerbos, respectievelijk aan de overzijde van het spoor en aan de overzijde van de Lange Kleiweg.

Vliegroutes

Vleermuizen maken veelal gebruik van lijnvormige (donkere) landschapselementen als houtsingels, beken en lanen om zich te verplaatsen tussen verblijfplaatsen en foerageergebieden. De bomenrijen op de onderzoekslocatie vormen geen elementen die twee geschikte gebieden met elkaar verbinden. Doordat geschikte lijnvormige elementen ontbreken op de onderzoekslocatie, worden geen potentiële vliegroutes verstoord.

5.3 Overige zoogdieren

Alle zoogdieren in Nederland zijn beschermd. Voor sommige algemeen voorkomende soorten geldt een provinciale vrijstelling bij ruimtelijke ontwikkeling. Op deze wijze is onderscheid te maken in streng beschermde en minder streng beschermde soorten.

Streng beschermde soorten

Uit het bureauonderzoek blijkt dat er op de onderzoekslocatie zelf geen waarnemingen zijn gedaan van de streng beschermde soorten. Uit verspreidingsgegevens van NDFF blijkt echter wel dat de streng beschermde boommarter, eekhoorn en eikelmuis binnen 2 kilometer van de onderzoekslocatie zijn waargenomen in de afgelopen 5 jaar.

De **boommarter** prefereert bosgebied als habitat en komt vrijwel niet buiten het bos voor. De onderzoekslocatie bestaat uit een sportpark met boomstroken. Deze boomstroken vormen door de geïsoleerde ligging en kleine oppervlaktes slechts marginaal geschikt habitat voor de boommarter. Ook hebben de bomen in deze kleine opstanden geen grote diameter en bevatten ze geen holtes, waardoor aanwezigheid van een vaste rust- of verblijfplaats van de boommarter in deze bomen in uitgesloten. De waarnemingen van boommarter in de omgeving van de planlocatie hebben betrekking op boommarters in het Elsenburgerbos, waar wel geschikt habitat voor de boommarter is. Overtredingen van de Wet natuurbescherming ten aanzien van de boommarter zijn redelijkerwijs uitgesloten.

De **eekhoorn** komt ook voornamelijk voor in bosrijke omgeving. Op de onderzoekslocatie is geen bos aanwezig, enkel geïsoleerde boomstroken. Hierdoor is de onderzoekslocatie slechts marginaal geschikt als leefomgeving voor de eekhoorn. In de nabije omgeving van de onderzoekslocatie is meer en beter geschikt habitat voor de eekhoorn aanwezig, in het Elsenburgerbos en het Wilhelminapark. In de afgelopen vijf jaar is één waarneming bekend van een eekhoorn, op 2 kilometer afstand van de onderzoekslocatie. Deze waarneming is gedaan in een bosgebied op een landgoed. Aanwezigheid van een eekhoornnest wordt om bovenstaande redenen op de onderzoekslocatie niet verwacht. Overtreding van de Wet natuurbescherming met betrekking tot het verwijderen van een vaste rust- of verblijfplaats van een eekhoorn op de onderzoekslocatie is op voorhand redelijkerwijs uitgesloten.

De **eikelmuis** komt volgens gegevens van de Zoogdierverseniging in Nederland van nature uitsluitend voor in Limburg, en sporadisch in Zeeuws-Vlaanderen. De onderzoekslocatie biedt geen geschikt habitat voor het huisvesten van een vaste rust- of verblijfplaats van een eikelmuis. De waarneming van de eikelmuis op 1,5 kilometer afstand van de onderzoekslocatie heeft betrekking op een uitgezette populatie in een voormalig volkstuincomplex. De individuen van deze populatie zijn in 2017 afgevangen en teruggeplaatst in Limburg. Het voorkomen van een natuurlijke populatie op de onderzoekslocatie is redelijkerwijs uitgesloten.

Het voorkomen van overige grondgebonden zoogdieren waarvoor geen vrijstelling geldt, is tijdens het veldbezoek niet vastgesteld. Vanwege het ontbreken van geschikt habitat kan het voorkomen ervan redelijkerwijs worden uitgesloten.

Licht beschermde soorten

De onderzoekslocatie vormt geschikt habitat voor een aantal soorten grondgebonden zoogdieren. Het gaat daarbij om algemene soorten als egel, konijn en rosse woelmuis. De verblijfplaatsen van deze soorten kunnen door de voorgenomen graafwerkzaamheden worden beschadigd of vergraven (zie hoofdstuk 6).

5.4 Reptielen

Reptielen stellen specifieke eisen aan het habitat die betrekking hebben op verschillende factoren. Volgens verspreidingsgegevens van de NDFF zijn in de afgelopen vijf jaar binnen enkele kilometers van de onderzoekslocatie geen beschermde of vrijgestelde reptielensoorten waargenomen. Op de onderzoekslocatie is verder geen geschikt habitat aanwezig voor reptielen door het deels verharde, onnatuurlijke en beheerde karakter en de afwezigheid van geschikt reliëf. Het is daarom redelijkerwijs uit te sluiten dat de onderzoekslocatie in gebruik is als (vaste) rust- of verblijfplaats door reptielen.

5.5 Amfibieën

Volgens gegevens van de NDFF zijn binnen enkele kilometers rondom de onderzoekslocatie in de afgelopen 5 jaar de volgende soorten waargenomen: bruine kikker, gewone pad, kleine watersalamander en meerkikker.

Bovengenoemde soorten geven de voorkeur aan habitat met bosjes, overhoekjes en ruigten in kleinschalige landschappen met een vochtige bodem. Zij komen dan ook geregeld voor in bossen, parken, tuinen en weilanden. De onderzoekslocatie is omringd door watergangen, waarin bovengenoemde amfibieënsoorten zich kunnen voortplanten. Voortplantingswater is op de onderzoekslocatie zelf niet aanwezig. De onderzoekslocatie vormt geschikt landhabitat voor deze soorten door de aanwezigheid van vegetatie. Het kan daarom niet worden uitgesloten dat exemplaren van een van bovengenoemde soorten zich bevinden op de onderzoekslocatie. Voor de te verwachten soorten geldt in het kader van de Wet natuurbescherming een provinciale vrijstelling, waardoor een ontheffing bij verstoring niet noodzakelijk is. Indien deze algemene amfibiesoorten aanwezig zijn tijdens de voorgenomen werkzaamheden, kunnen negatieve gevolgen voor hen ontstaan gedurende de activiteiten (verwijderen van groen, vergraven van hieronder aanwezige grond). Het is hierdoor zaak om aandacht te schenken aan de algemene zorgplicht (zie hoofdstuk 6).

5.6 Vissen

Op de onderzoekslocatie is geen oppervlaktewater aanwezig. De watergangen rondom de onderzoekslocatie worden bij voorgenomen ingreep niet aangetast. Op voorhand zijn hiermee effecten op vissen uit te sluiten. Om deze reden worden vissen verder buiten beschouwing gelaten.

5.7 Ongewervelden

Libellen

Volgens verspreidingsgegevens van het uitvoerportaal NDFF is in 2018 de beschermde gevlekte witsnuitlibel waargenomen op 1,7 kilometer ten zuiden van de onderzoekslocatie. Er zijn slechts enkele libellensoorten die binnen de Wet natuurbescherming een strenge bescherming genieten. Deze zijn voor wat betreft hun verspreiding gebonden aan specifieke habitateisen, die veelal alleen in na-

tuurgebied zijn te vinden. Op de onderzoekslocatie is geen water aanwezig waarin libellen zich kunnen voortplanten. Beschermde libellensoorten zijn op de onderzoekslocatie niet te verwachten.

Vlinders

Volgens verspreidingsgegevens van de NDFF is in de afgelopen vijf jaar binnen enkele kilometers van de onderzoekslocatie de beschermde vlindersoort de grote vos waargenomen. In de omgeving van de planlocatie is 1 waarneming bekend op 1,9 kilometer afstand van de planlocatie, op een landgoed. De grote vos is een zeer zeldzame soort, waarvan de laatste jaren zo'n vijf vlinders per jaar worden gezien. Vermoedelijke betreffen dit zwervers uit het buitenland of vlinders van instabiele populaties. Het is zeer onwaarschijnlijk dat een grote vos gebruik maakt van de onderzoekslocatie als vaste rust- of voortplantingsplaats.

Beschermde vlinders stellen specifieke eisen aan het voortplantingshabitat. Bij het habitat is het belangrijk dat aan de eisen van alle stadia van de vlindersoort wordt voldaan. Geschikte waardplanten voor overige beschermde vlindersoorten als sleedoorpage (sleedoor), en kleine ijsvogelvlinder (kamperfoelie) zijn op de onderzoekslocatie niet aanwezig. Het is redelijkerwijs uit te sluiten dat er binnen de onderzoekslocatie geschikt habitat aanwezig is voor een (deel)populatie van een beschermde vlindersoort. Beschermde soorten zijn op de onderzoekslocatie niet te verwachten.

Overige soorten

Overige beschermde soorten, zoals vliegend hert, Europese rivierkreeft en platte schijfhoren, zijn op de onderzoekslocatie uit te sluiten. Er is geen geschikt habitat voor dergelijke beschermde soorten op de onderzoekslocatie aanwezig en er zijn geen waarnemingen bekend in de directe omgeving van de onderzoekslocatie.

5.8 Vaatplanten

Volgens gegevens van de NDFF zijn binnen enkele kilometers rondom de onderzoekslocatie in de afgelopen vijf jaar de volgende beschermde vaatplanten uit de categorie 'andere soorten' aangetroffen, waarvoor in de provincie Zuid-Holland geen vrijstelling geldt: schubvaren en bokkenorchis. Deze resultaten hebben betrekking op waarnemingen op respectievelijke 1,7 en 1,9 kilometer afstand van de onderzoekslocatie.

De begroeiing op de onderzoekslocatie bestaat grotendeels uit gemaaid gras. In het verruigde MTB-veld wordt de vegetatie gekenmerkt door soorten zoals zuring, gewone verenklauw, grote brandnetel, scherpe boterbloem, kattenkruid en bijvoet. Deze soorten indiceren dat de bodem op de onderzoekslocatie voedselrijk, zuur, verstoord en vochtig is. In dergelijke pioniersvegetaties zijn geen beschermde soorten, zoals schubvaren en bokkenorchis, te verwachten. Deze soorten zijn kalkminnend en zijn respectievelijk op bebouwing en in kalkrijke duinen te vinden. Dit habitat is niet aanwezig op de onderzoekslocatie. De meeste overige beschermde vaatplanten en de daarbij horende specifieke groeiomstandigheden zijn zeldzaam te noemen en zijn op de onderzoekslocatie tevens niet aanwezig. Overtreding van de Wet natuurbescherming met betrekking tot beschermde plantsoorten is op voorhand redelijkerwijs uit te sluiten.

6 TOETSING AAN SOORTENBESCHERMING

Als gevolg van de voorgenomen ingreep op de onderzoekslocatie kunnen er overtredingen van verbodsbepalingen uit soortbeschermingsparagrafen uit de Wet natuurbescherming optreden. In dit hoofdstuk wordt beschreven voor welke soorten er sprake is van dreigende overtreding van de Wet natuurbescherming en of met eenvoudige maatregelen overtreding is te voorkomen. Verder wordt beschreven voor welke soorten een vervolgtraject noodzakelijk is, bijvoorbeeld omdat toetsing van de ingreep aan de Wet natuurbescherming op basis van de huidige onderzoeksinspanning niet mogelijk is, en wat de eventuele consequenties zijn ten aanzien van ontheffingen.

6.1 Vogels

6.1.1 Broedvogels (nesten jaarrond beschermd)

Havik, ransuil, sperwer, buizerd, boomvalk en wespendif

Voor de herinrichting van het sportpark geldt dat vastgesteld zal moeten worden of zich in de bosstroken en grote bomen op de onderzoekslocatie nesten van havik, ransuil, sperwer, buizerd, boomvalk of wespendif bevinden die tijdens de quickscan in de zomer niet waargenomen konden worden. Ook is een aanvullend onderzoek benodigd naar het grote nest in de bosstrook ten zuidwesten van het MTB-veld om vast te stellen of het nest een jaarrond beschermde functie geniet.

Het aanvullende onderzoek bestaat uit twee delen. In eerste instantie moet een nestinventarisatie in de winter, waarin geen bladeren aan de bomen zitten, uitwijzen of er nog andere grote nesten aanwezig zijn in de bomen op de onderzoekslocatie. Daarna wordt, voor het reeds aangetroffen grote nest en eventuele overige aangetroffen grote nesten, middels een nader onderzoek in het broedseizoen aangetoond welke soort gebruik maakt van het grote nest/de grote nesten. Indien een nest van een broedvogel met jaarrond beschermde neststatus aanwezig is op de onderzoekslocatie worden aanvullende maatregelen geadviseerd en is mogelijk ontheffingsaanvraag aan de orde. Op deze wijze kan overtreding van overtreding van de Wet natuurbescherming worden voorkomen.

Alleen indien geen bomen gekapt worden én alle werkzaamheden buiten het broedseizoen (globaal begin maart – eind augustus) uitgevoerd kunnen worden zijn onderzoeken naar jaarrond beschermde nesten niet nodig.

6.1.2 Overige broedvogels

Voor de algemene broedvogelsoorten die op de onderzoekslocatie zijn te verwachten geldt dat, indien het groen buiten het broedseizoen wordt verwijderd, er geen overtredingen plaats zullen vinden met betrekking tot deze soorten. Artikel 3.1 van de Wet natuurbescherming (Het is verboden nesten te beschadigen, te vernielen of weg te nemen) is van toepassing. De nesten mogen echter wel worden weggenomen wanneer deze op dat moment niet in gebruik zijn. In de Wet natuurbescherming wordt geen vaste periode gehanteerd voor het broedseizoen. Globaal kan voor het broedseizoen de periode begin maart tot eind augustus worden aangehouden. Geldend is echter de aanwezigheid van een broedgeval op het moment van ingrijpen.

Met betrekking tot het verwijderen van de aanwezige beplanting buiten het broedseizoen wordt geadviseerd om ook het snoeiafval buiten het broedseizoen te verwijderen. Een grote stapel snoeiafval vormt namelijk een ideale broedlocatie voor kleine vogelsoorten als de winterkoning. Indien onverhoopt een dergelijke soort hierin tot broeden komt, mag het snoeiafval niet eerder worden verwijderd dan wanneer de jongen definitief zijn uitgevlogen.

6.2 Vleermuizen

Door het ontbreken van geschikte verblijfsmogelijkheden in het clubgebouw van De Spartaan en de afwezigheid van geschikte boomholten of andere potentiële verblijfplaatsen in bomen is vernietiging van verblijfplaatsen van vleermuizen op de onderzoekslocatie uitgesloten.

Wel kunnen vleermuizen verblijven in het clubgebouw van de Rijswijksche Hockey Club, midden op de onderzoekslocatie. Dit gebouw wordt bij voorgenomen ingreep niet aangetast. Om echter de functionaliteit van de potentiële verblijfplaats(en) te behouden wordt geadviseerd tijdens de werkzaamheden gebruik te maken van vleermuisvriendelijke verlichting. Vleermuisvriendelijke verlichting is naar beneden gericht en heeft een scherpe bundel die zo min mogelijk strooilicht naar de omgeving veroorzaakt. Vleermuisvriendelijke lampen zijn verder uitgerust met amberkleurige leds, met een kleurtemperatuur tussen de 1700 en 2200 K. Door de werken met vleermuisvriendelijke verlichting kan verstoring van vleermuizen worden voorkomen en is ontheffing van de Wet natuurbescherming niet nodig.

6.3 Algemene grondgebonden zoogdieren en amfibieën

Voor de te verwachten soorten geldt dat de voorgenomen werkzaamheden verstorend kunnen werken. Als gevolg van werkzaamheden kunnen dieren verwond of gedood worden en kunnen holen worden verwijderd. Dit houdt een overtreding van artikel 3.10 van de Wet natuurbescherming in. Voor de te verwachten soorten geldt, op grond van het provinciale soortenbeleid, bij ruimtelijke ontwikkelingen echter een vrijstelling, waardoor geen ontheffing hoeft te worden aangevraagd. Het is in het kader van de zorgplicht wel noodzakelijk om voldoende zorg te dragen voor de aanwezige individuen en al het redelijkerwijs mogelijke dient gedaan te worden om het doden van individuen te voorkomen (zie bijlage 1).

Het doden of verwonden kan plaatsvinden indien schuil- of voortplantingslocaties worden beschadigd. Dit kan door het verwijderen van stenenstapels, houtstapels, takkenhopen, bladeren en andere materialen die door langdurige opslag of aanwezigheid schuilplaatsen bieden. Het verwijderen van de materialen, alsook het beschadigen of vernielen van holen, dient daarom buiten de gevoelige periode van voortplanting (zoogdieren) of winterrust (zoogdieren en amfibieën) plaats te vinden. Ook dient rekening te worden gehouden met eventuele voortplantingslocaties van amfibieën in de aanwezige watergangen rondom de onderzoekslocatie. Aanwezige dieren moeten de gelegenheid krijgen om veilig weg te komen.

6.4 Overige soort(groep)en

Overtredingen van de Wet natuurbescherming ten aanzien van beschermde soorten behorend tot de overige soortgroepen zijn wegens het ontbreken van geschikt habitat/verblijfsmogelijkheden, op basis van verspreidingsgegevens, de aanwezigheid van voldoende alternatieven en/of gezien de aard van de ingreep in dit geval niet aan de orde.

7 TOETSING AAN GEBIEDENBESCHERMING

In algemene zin kan er door een plan sprake zijn van negatieve gevolgen vanuit natuurwetgeving beschermde gebieden. In dit hoofdstuk wordt beschreven voor welke gebieden er mogelijk sprake is van negatieve effecten als gevolg van de voorgenomen ingrepen op de onderzoekslocatie. Verder wordt beschreven of een vervolgtraject noodzakelijk is en wat de eventuele consequenties zijn ten aanzien van vergunningen.

7.1 Natura 2000

De onderzoekslocatie is niet gelegen binnen de grenzen, of in de directe nabijheid van een gebied dat aangewezen is als Natura 2000. Het meest nabijgelegen stikstofgevoelige Natura 2000-gebied, Westduinpark & Wapendal, bevindt zich op circa 7 kilometer afstand ten noordwesten van de onderzoekslocatie (zie figuur 24).

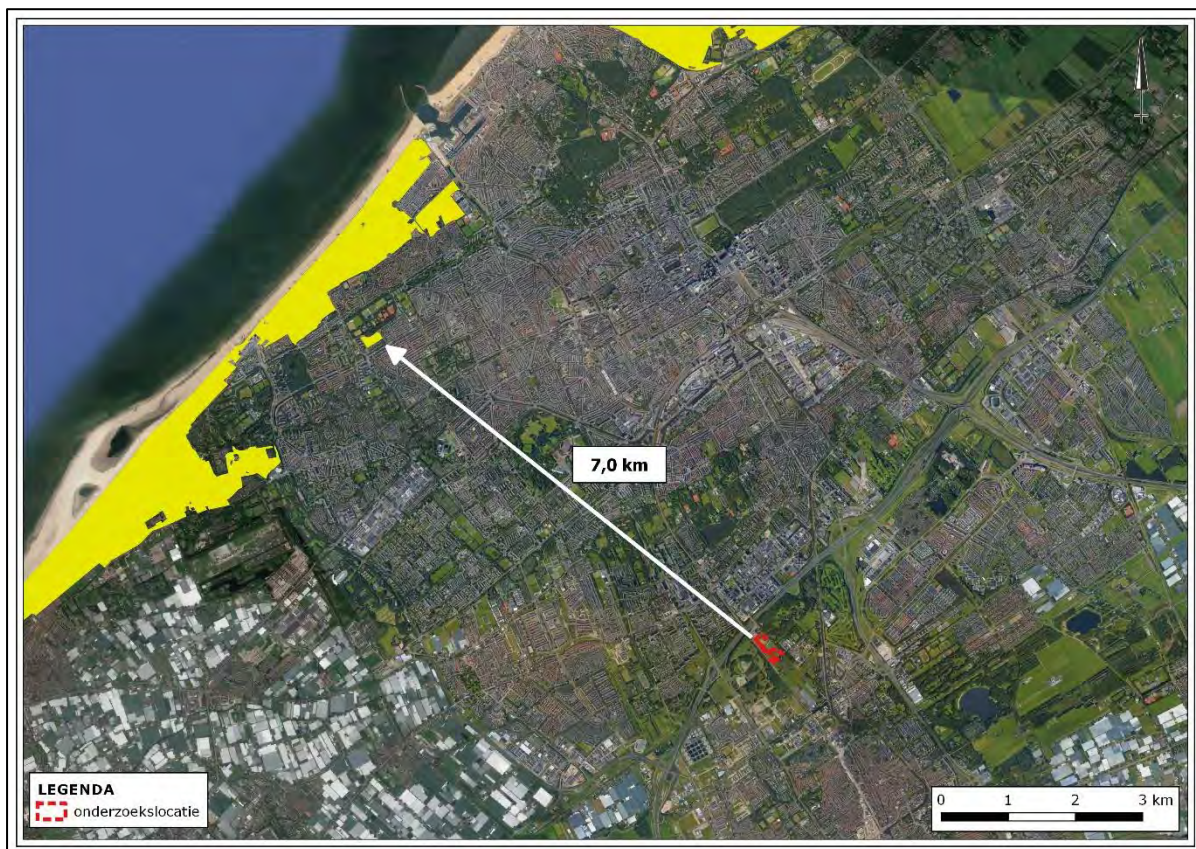

Figuur 24. Ligging onderzoekslocatie ten opzichte van Natura 2000.

De onderzoekslocatie is niet gelegen binnen een Natura 2000-gebied. Indien er sprake zou zijn van een effect, betreft dit een extern effect. Externe effecten als gevolg van licht, trilling en geluid als door de voorgenomen plannen op de onderzoekslocatie zijn, gezien de afstand tot de meest nabijgelegen Natura 2000-gebieden niet te verwachten. Externe effecten als gevolg van een toename van stikstofdepositie zijn vanwege de aard van de ingreep op voorhand niet uit te sluiten. Vervolgonderzoek in het kader van de gebiedsbeschermingsparagrafen uit de Wet natuurbescherming ten aanzien van stikstof wordt noodzakelijk geacht. Dit kan in eerste instantie worden onderzocht middels een AERI-US-berekening.

7.2 Natuurnetwerk Nederland

De onderzoekslocatie maakt geen deel uit van het Natuurnetwerk. De onderzoekslocatie ligt ook niet in de directe nabijheid van een gebied, behorend tot het Natuurnetwerk Nederland. Het meest nabijgelegen gebied bevindt zich circa 1,5 kilometer noordwesten van de onderzoekslocatie. In figuur 25 is de ligging van de onderzoekslocatie ten opzichte van het Natuurnetwerk Nederland weergegeven.

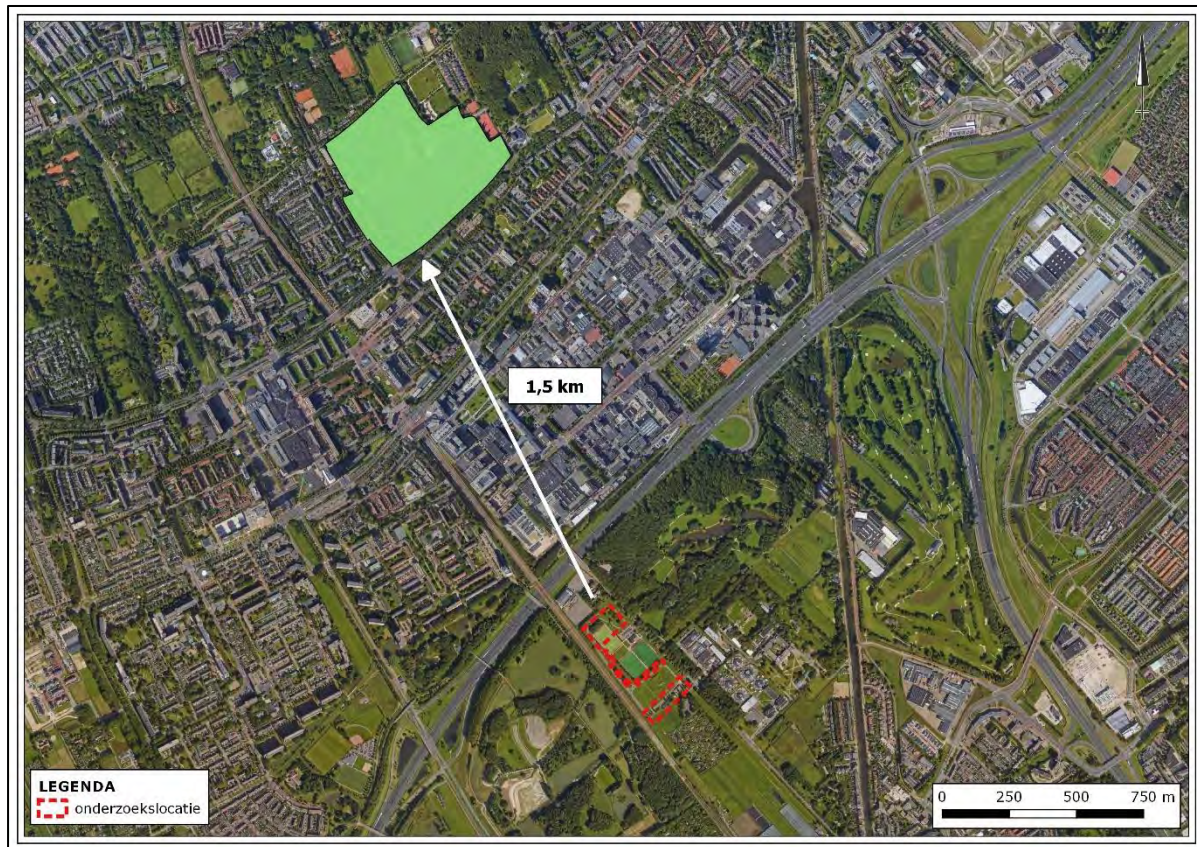

Figuur 25. Ligging onderzoekslocatie ten opzichte van het Natuurnetwerk Nederland.

Gelet op artikel 6.24 van de omgevingsverordening van de provincie Zuid-Holland uit 2019 worden beperkingen opgelegd vanuit het kader van het Natuurnetwerk Nederland wanneer deze gelegen zijn in het Natuurnetwerk Nederland, of deel uitmaken van de strategische reservering van natuur. Beide vereisten zijn niet van toepassing op de onderhavige onderzoekslocatie. Vervolgonderzoek in het kader van het Natuurnetwerk Nederland wordt niet noodzakelijk geacht.

8 HOUTOPSTANDEN

De Wet natuurbescherming beschermt bos van minimaal 10 are en bomenrijen van minimaal 21 bomen, gelegen buiten de bebouwde kom (de zogenaamde 'houtopstanden'). Het is verboden deze houtopstanden geheel of gedeeltelijk te vellen zonder voorafgaande melding bij gedeputeerde staten. In dit hoofdstuk wordt beschreven of er bij de voorgenomen kap sprake is van meldingsplicht en herplantplicht conform artikel 4.2 en artikel 4.3 van de Wet natuurbescherming. Verder wordt beschreven of er vervolgmaatregelen getroffen dienen te worden ten behoeve van de voorgenomen houtkap.

De bomen op de onderzoekslocatie vallen niet onder de definitie houtopstanden als bedoeld in paragraaf 4.1 van de Wet natuurbescherming. De houtopstand op de onderzoekslocatie is gelegen binnen de bij besluit van gemeenteraad vastgestelde grenzen van de bebouwde kom. Voor deze houtopstand geldt daarom geen meldings- en herplantplicht volgens de Wet natuurbescherming.

Wel wordt geadviseerd om navraag te doen bij de gemeente of voor de te vellen houtopstanden een gemeentelijke meldings- en herplantplicht geldt.

9 SAMENVATTING EN CONCLUSIES

Econsultancy heeft van B.A.S. Begeleiding en advies sportterreinen opdracht gekregen voor het uitvoeren van een quickscan Wet natuurbescherming aan de Lange Kleiweg 106 te Rijswijk.

De quickscan Wet natuurbescherming is uitgevoerd in het kader van het verkrijgen van een omgevingsvergunning voor het herinrichten van het sportpark op de onderzoekslocatie. De quickscan heeft tot doel in te schatten of er op de onderzoekslocatie planten- en diersoorten aanwezig of te verwachten zijn, die volgens de Wet natuurbescherming een beschermd status hebben en die mogelijk negatieve invloed kunnen ondervinden door de voorgenomen ingreep. Tevens is beoordeeld of de voorgenomen ingreep invloed kan hebben op Natura 2000-gebieden, houtopstanden die middels de Wet natuurbescherming zijn beschermd, of op gebieden die deel uitmaken van het Natuurnetwerk Nederland.

De initiatiefnemer is voornemens het sportpark opnieuw in te richten. Hierbij zullen bomen en overige beplanting verwijderd worden. Het clubgebouw van de Rijswijkse Wielrenvereniging, 'De Spartaan', wordt geamoveerd. Het clubgebouw van de Rijswijksche Hockey zal behouden blijven. De watergangen rondom de onderzoekslocatie blijven ook behouden.

De aanwezigheid van geschikt habitat op de onderzoekslocatie voor de verschillende soorten en soortgroepen is weergegeven in tabel I. In de tabel is samengevat of de voorgenomen ingreep mogelijk verstorend kan werken en wat de consequenties zijn voor eventuele vervolgstappen, zoals soortgericht nader onderzoek of vergunningtrajecten. In de tabel is weergegeven of maatregelen noodzakelijk zijn om overtreding van de Wet natuurbescherming voor bepaalde soortgroepen te voorkomen.

Tabel I. Overzicht geschiktheid onderzoekslocatie voor soortgroepen en te nemen vervolgstappen

Soortgroep		Geschikt habitat	Ingreep verstorend	Nader onderzoek	Ontheffingsaanvraag	Bijzonderheden / opmerkingen*
Broedvogels	algemeen	ja	ja	nee	nee	het verwijderen van nestgelegenheden buiten het broedseizoen uitvoeren
	jaarrond beschermd	ja	ja	ja	mogelijk	uitvoeren nestinspectie in winter en nader onderzoek groot nest(en) in broedseizoen
Vleermuizen	verblijfplaatsen	ja	nee	nee	nee	werk rondom het hockey clubgebouw met vleermuisvriendelijke verlichting
	foerageergebied	ja	nee	nee	nee	aandacht voor verlichting van bosrand
	vliegroutes	nee	nee	nee	nee	-
Grondgebonden zoogdieren		ja	mogelijk	nee	nee	aandacht voor zorgplicht ten aanzien van algemene grondgebonden zoogdieren
Amfibieën		minimaal	mogelijk	nee	nee	aandacht voor zorgplicht ten aanzien van algemene amfibieën
Reptielen		nee	nee	nee	nee	-
Vissen		nee	nee	nee	nee	-
Libellen en vlinders		nee	nee	nee	nee	-
Overige ongewervelden		nee	nee	nee	nee	-
Vaatplanten		nee	nee	nee	nee	-

Gebiedsbescherming	Gebied aanwezig	Ingreep verstorend	Nader onderzoek	Vergunningplicht	
Natura 2000	7 km	mogelijk	ja	mogelijk	stikstoftoetsing door AERIUS-berekening
Natuurnetwerk Nederland	1,5 km	nee	nee	nee	-
Houtopstanden	nee	nee	nee	nee	-

* Wijzigingen in het planvoornemen kunnen van invloed zijn op de uitkomst van het onderzoek.

Aanbevelingen

Met betrekking tot Natura 2000-gebieden wordt geadviseerd een **stikstoftoetsing** uit te laten voeren door middel van een AERIUS-berekening.

In één van de bomen op de onderzoekslocatie bevindt zich een groot nest dat mogelijk van een **havig, ransuil, sperwer, buizerd, boomvalk** of **wespendief** is. Mogelijk bevinden zich meer grote nesten van één van deze soorten in de bomen op de onderzoekslocatie. De benodigde vervolgstappen zijn een nestinspectie in de winter en een nader onderzoek in het broedseizoen. Alleen indien geen bomen gekapt worden én alle werkzaamheden buiten het broedseizoen (globaal begin maart – eind augustus) uitgevoerd kunnen worden zijn onderzoeken naar jaarrond beschermde nesten niet nodig.

Met betrekking tot potentiële verblijfplaatsen van **vleermuizen** in de nabijheid van de onderzoekslocatie (gebouw Rijswijksche Hockey Club) wordt geadviseerd vleermuisvriendelijke verlichting te gebruiken. Vleermuisvriendelijke verlichting is naar beneden gericht en heeft een scherpe bundel die zo min mogelijk strooilicht naar de omgeving veroorzaakt. Vleermuisvriendelijke lampen zijn verder uitgerust met amberkleurige leds, met een kleurtemperatuur tussen de 1700 en 2200 K. Door de werken met vleermuisvriendelijke verlichting kan verstoring van vleermuizen worden voorkomen en is ontheffing van de Wet natuurbescherming niet nodig.

Het plangebied bevat (potentiële) nestgelegenheden voor **algemene broedvogels**. Overtredingen kunnen worden voorkomen door de werkzaamheden buiten het broedseizoen (globaal tussen begin maart en eind augustus) uit te voeren. Indien werkzaamheden binnen het broedseizoen plaatsvinden dient voor aanvang van de werkzaamheden een broedvogelinspectie plaats te vinden. Aanwezige nesten van algemene soorten mogen dan worden verwijderd, zolang ze niet in gebruik zijn. Wanneer de aanwezige beplanting buiten het broedseizoen wordt gesnoeid of verwijderd, wordt geadviseerd om ook het snoeiafval buiten het broedseizoen te verwijderen. Een grote stapel snoeiafval vormt namelijk een ideale broedlocatie voor kleine vogelsoorten als de winterkoning. Indien onverhoopt een dergelijke soort hierin tot broeden komt, mag het snoeiafval niet eerder worden verwijderd dan wanneer de jongen definitief zijn uitgevlogen.

Voor beschermde soorten behorend tot de **overige soortgroepen** zijn overtredingen ten aanzien van de Wet natuurbescherming wegens het ontbreken van geschikt habitat, het ontbreken van sporen en/of vanwege een vrijstelling bij ruimtelijke ontwikkeling niet aan de orde. Wel dient met betrekking tot **algemene grondgebonden zoogdieren** en **amfibieën** rekening te worden gehouden met de algemene zorgplicht waarbij al het redelijkerwijs mogelijke gedaan dient te worden om het beschadigen van individuen te voorkomen. Aantoonbaar werken conform de zorgplicht kan gebeuren door te handelen middels een op maat gemaakt ecologisch werkprotocol.

GERAADPLEEGDE BRONNEN

Limpens H., Regelink J. (2017). Vleermuizen en planologie. Zoogdierverseniging, Nijmegen.

Ministerie van Economische Zaken 2016. Soortenbescherming bij ruimtelijke ingrepen. Lees hier wat de Wet natuurbescherming daarover regelt. Versie 1.3, december 2016. Ministerie van Economische Zaken, Den Haag.

Nationale Database Flora en Fauna (NDFF), uitvoerportaal; <https://ndff-ecogrid.nl>, zoekgebied 2 kilometer rondom onderzoekslocatie, periode 2015-2020.

Broekhuizen, S., K. Spoelstra, J. Thissen, K. Canters, & J. Buys 2016. Atlas van de Nederlandse zoogdieren - Natuur van Nederland 12. Naturalis Biodiversity Center & EIS Kenniscentrum Insecten en andere ongewervelden, Leiden.

Provinciale staten van Zuid-Holland 2019. Verordening (PZH-2019-677696264) houdende regels over het beschermen en benutten van de fysieke leefomgeving (Omgevingsverordening Zuid Holland).

Kuiters, R.S.M., Beekman, J.H., La Haye, M. (2017). Plan Van Aanpak Verplaatsing Rijswijkse eikelmuisen naar Zuid-Limburg 2017. Alterra, Zoogdierverseniging.

(soortgegevens vogels)

www.synbiosys.alterra.nl/natura2000/ (Natura 2000-gebieden en Beschermde Natuurmonumenten)

www.verspreidingsatlas.nl/ (verspreidingsgegevens NDFF)

www.vlinderstichting.nl

Econsultancy

Rotterdam, 12 oktober 2020

Bijlage 1 toelichting verbodsbepalingen Wet natuurbescherming

Zorgplicht

Het eerste artikel in de Wet natuurbescherming heeft betrekking op de zorgplicht en heeft betrekking op het voorkomen of beperken van schade aan soorten en gebieden, voor zover deze niet middels overige verbodsbepalingen zijn gereguleerd (zie tabel II). Het gaat daarbij in de praktijk vooral om minder streng beschermde soorten, waarbij het onnodig doden, verwonden of beschadigen dient te worden vermeden.

Tabel II. Zorgplicht

Artikel 1.11. Zorgplicht	
1.	Een ieder neemt voldoende zorg in acht voor Natura 2000-gebieden, bijzondere nationale natuurgebieden en voor in het wild levende dieren en planten en hun directe leefomgeving.
2.	De zorg houdt in elk geval in dat een ieder die weet of redelijkerwijs kan vermoeden dat door zijn handelen of nalaten nadelige gevolgen kunnen worden veroorzaakt voor een Natura 2000-gebied, een bijzonder nationaal natuurgebied of voor in het wild levende dieren en planten: <ol style="list-style-type: none"> a) dergelijke handelingen achterwege laat, dan wel, b) indien dat achterwege laten redelijkerwijs niet kan worden gevegd, de noodzakelijke maatregelen treft om die gevolgen te voorkomen, of c) voor zover die gevolgen niet kunnen worden voorkomen, deze zoveel mogelijk beperkt of ongedaan maakt.

Overtreding van de zorgplicht is niet strafbaar gesteld; “de zorgplicht kan wel door toepassing van bestuursdwang worden gehandhaafd”. Deze formulering van de zorgplicht brengt met zich mee dat wanneer men een bepaalde handeling wilt verrichten die gevolgen voor natuurwaarden zou kunnen hebben, men zich daaraan voorafgaand op de hoogte stelt van de aanwezige natuurwaarden, de kwetsbaarheid ervan en de mogelijke gevolgen daarvoor van het voorgenomen handelen. De zorgplicht is te allen tijde van toepassing, ook al vindt er geen overtreding van een verbodsbepaling plaats. Indien er aanleiding is maatregelen te nemen ten aanzien van de zorgplicht, zal dat voor het betreffende beschermde natuurgebied en de betreffende soortgroep in deze rapportage worden aangegeven.

Soortenbescherming

De Wet natuurbescherming onderscheidt beschermingsregimes voor soorten op grond van internationale verdragen, aangevuld met soorten die vanuit een nationaal oogpunt beschermd worden. Hierdoor zijn er in de Wet natuurbescherming drie verschillende verbodsartikelen per categorie soorten;

- soorten van de Vogelrichtlijn (*artikel 3.1*);
- soorten van de Habitatrichtlijn en de verdragen van Bern en Bonn (*artikel 3.5*);
- andere soorten (*artikel 3.10*).

In tabel III t/m V worden deze artikelen nader toegelicht.

Tabel III. Verbodsbepalingen en toelichting Artikel 3.1 Wet natuurbescherming

Artikel 3.1. Soorten van de Vogelrichtlijn	
1.	Het is verboden opzettelijk van nature in Nederland in het wild levende vogels van soorten als bedoeld in artikel 1 van de Vogelrichtlijn te doden of te vangen.
2.	Het is verboden opzettelijk nesten, rustplaatsen en eieren van vogels als bedoeld in het eerste lid te vernielen of te beschadigen, of nesten van vogels weg te nemen.
3.	Het is verboden eieren van vogels als bedoeld in het eerste lid te rapen en deze onder zich te hebben.
4.	Het is verboden vogels als bedoeld in het eerste lid opzettelijk te storen.
5.	Het verbod, bedoeld in het vierde lid, is niet van toepassing indien de storing niet van wezenlijke invloed is op de staat van instandhouding van de desbetreffende vogelsoort.
Toelichting	
Alle inheemse vogelsoorten in Nederland vallen onder de Vogelrichtlijn. De Vogelrichtlijn is een richtlijn vanuit de Europese Unie uit 1979 en heeft betrekking op de instandhouding van alle natuurlijk in het wild levende vogelsoorten op het Europese grondgebied van de Lidstaten waarop het Verdrag van toepassing is. De lijst met soorten is niet limitatief.	

Tabel IV. Verbodsbepalingen en toelichting Artikel 3.5 Wet natuurbescherming

Artikel 3.5. In het wild levende dieren van soorten, genoemd in bijlage IV, onderdeel a, bij de Habitatrichtlijn, bijlage II bij het Verdrag van Bern of bijlage I bij het Verdrag van Bonn	
1.	Het is verboden in het wild levende dieren van deze soorten in hun natuurlijk verspreidingsgebied opzettelijk te doden of te vangen.
2.	Het is verboden dieren als bedoeld in het eerste lid opzettelijk te verstoren.
3.	Het is verboden eieren van dieren als bedoeld in het eerste lid in de natuur opzettelijk te vernielen of te rapen.
4.	Het is verboden de voortplantingsplaatsen of rustplaatsen van deze dieren te beschadigen of te vernielen.
5.	Het is verboden planten van soorten uit de Habitatrichtlijn of het Verdrag van Bern in hun natuurlijke verspreidingsgebied opzettelijk te plukken en te verzamelen, af te snijden, te ontwortelen of te vernielen.
Toelichting	
Het gaat bij artikel 3.5 over in het wild levende dieren van verschillende soortgroepen. In de wet wordt voor vogelsoorten uit bijlage II van het verdrag van Bern geen uitzondering gemaakt. Van de vogelsoorten die in Nederland voorkomen is hieronder een selectie gemaakt. Van de overige soortengroepen zijn alle soorten genoemd.	
Soorten	
Planten	drijvende waterweegbree, groenknolorchis, kruipend moerasscherm, zomerschroeforchis
Zoogdieren	bever, hamster, hazelmuis, lynx, Noordse woelmuis, otter, wolf, wilde kat
Walvisachtigen	bruinvis, bultrug, butskop (hille), dwergpotvis, dwergvinvis, gestreepte dolfin, gewone dolfin, gewone spitsdolfijn, gewone vinvis, griend, grijze dolfin, kleine zwaardwalvis, narwal, Noordse vinvis, orka, potvis, spitsdolfijn van Gray, tuimelaar, walrus witflankdolfijn, witsnuitdolfijn, witte dolfin
Vleermuizen	Bechsteins vleermuis, bosvleermuis, Brandts vleermuis, franjestaart, gewone baardvleermuis, gewone dwergvleermuis, gewone grootvleermuis, grijze grootvleermuis, grote hoefijzerneus, grote rosse vleermuis, ingekorven vleermuis, kleine dwergvleermuis, kleine hoefijzerneus, laatvlieger, meervleermuis, mopsvleermuis, Noordse vleermuis, rosse vleermuis, ruige dwergvleermuis, tweekleurige vleermuis, vale vleermuis, watervleermuis
Amfibieën	boomkikker, geelbuikvuurpad, heikikker, kamsalamander, knoflookpad, poelkikker, rugstreeppad, vroedmeesterpad
Reptielen	dikkopschildpad, gladde slang, Kemps' zeeschildpad, lederschildpad, muurhagedis, soepschildpad, zandhagedis
Vissen	houting, steur
Vlinders	apollovlinder, boszandoog, donker pimpernelblauwtje, grote vuurvlinder, moerasparelmoervlinder, monarchvlinder, pimpernelblauwtje, teunisbloempijlstaart, tijmblauwtje, zilverstreephoibeestje
Libellen	bronslibel, gaffellibel, gevlekte witsnuitlibel, groene glazenmaker, mercurwaterjuffer, Noordse winterjuffer, oostelijke witsnuitlibel, rivierrombout, sierlijke witsnuitlibel
Insecten	brede geelrandwaterroofkever, gestreepte waterroofkever, heldenbok, juchtleerkever, oeveraas, vermiljoenkever
Overig	Bataafse stroommossel, platte schijfhoorn

Artikel 3.5. In het wild levende dieren van soorten, genoemd in bijlage IV, onderdeel a, bij de Habitatrictlijn, bijlage II bij het Verdrag van Bern of bijlage I bij het Verdrag van Bonn

Vogels	appelvink, baardman, beflijster, bergeend, bergfluit, bijeneter, blauwborst, blauwe kiekendief, boerenzwaluw, bontbekplevier, bonte strandloper, bonte vliegenvanger, boomklover, boomkruiper, boompieper, boomvalk, bosrietzanger bosruiter, bosuil, braamsluiper, brandgans, bruine kiekendief, buizerd, casarca, Cetti's zanger, draaihals, duinpieper, dwergmeeuw, dwergstern, Engelse kwikstaart, Europese kanarie, fitis, fluit, geelgors, gekraagde roodstaart, gele kwikstaart, geoorde fuut, glanskop, goudhaan, grasmus, graspieper, graszanger, grauwe kiekendief, grauwe klauwier, grauwe vliegenvanger, griel, groene specht, groenling, grote bonte specht, grote gele kwikstaart, grote karekiet, grote stern, grote zilverreiger, havik, heggenmus, hop, huiszwaluw, ijsvogel, kerkuil, klapekster, klein waterhoen, kleine barmsijs, kleine bonte specht, kleine karekiet, kleine plevier, kleine zilverreiger, kleinst waterhoen, kluut, kneu, koolmees, koereiger, kraanvogel, krekeltzanger, kortsnavelboomkruiper, kruisbek, kuifmees, kwak, kwartelkoning, lepelaar, matkop, middelste bonte specht, nachtegaal, Noordse stern, oehoe, oeverloper, oeverpieper, oeverzwaluw, ooievaar, orpheusspotvogel, paapje, pestvogel, pimpelmees, poelruiter, porseleinhoen, purperreiger, putter, ransuil, rietgors, rietzanger, rode wouw, roerdomp, roodborst, roodborsttapuit, roodhalsfuut, rouwkwikstaart, sijs, slangenarend, slechtvalk, smelleken, snor, sperwer, spotvogel, sprinkhaanzanger, steenuil, steltkluut, strandplevier, taigaboomkruiper, tapuit, tijtjaf, torenvalk, tuinfluit, velduil, visarend, visdief, vuurgoudhaan, wespandief, wielewaal, winterkoning, witbandkruisbek, witte kwikstaart, witwangstern, nachtzwaluw, woudaap, zeearend, zwarte mees, zwarte ooievaar, zwarte roodstaart, zwarte specht, zwarte stern, zwarte wouw, zwartkop, zwartkopmeeuw
--------	--

Tabel V. Verbodsbepalingen en toelichting Artikel 3.10 Wet natuurbescherming

Artikel 3.10. Andere soorten		
Het is verboden om:		
<ol style="list-style-type: none"> In het wild levende zoogdieren, amfibieën, reptielen, vissen, vlinders, libellen en kevers van de soorten, genoemd in de bijlage, onderdeel A1, bij deze wet, opzettelijk te doden of te vangen. De vaste voortplantingsplaatsen of rustplaatsen van dieren als bedoeld in onderdeel a opzettelijk te beschadigen of te vernielen. Vaatplanten van de soorten, genoemd in de bijlage, onderdeel B2, bij deze wet, in hun natuurlijke verspreidingsgebied opzettelijk te plukken en te verzamelen, af te snijden, te ontwortelen of te vernielen. 		
Toelichting		
Het gaat bij artikel 10 om in het wild levende zoogdieren, amfibieën, reptielen, vissen, vlinders, libellen en kevers. Dieren zijn opgenomen in bijlage onderdeel A1. Planten zijn opgenomen in bijlage onderdeel B2 van de Wet natuurbescherming. Voor een aantal zoogdieren, amfibieën en reptielen geldt per provincie een vrijstelling onder bepaalde voorwaarden. Dit verschilt per provincie. De betreffende soorten zijn aangegeven met een sterretje. Daarnaast is het mogelijk dat sommige provincies ook 'eigen' beschermde soorten hanteren, als aanvulling op het landelijke.		
Soorten		
Dieren	Zoogdieren	aardmuis*, boommarter, bosmuis*, bunzing*, damhert, das, dwergmuis*, dwergspitsmuis*, edelhert, eekhoorn*, egel*, eikelmuis, gewone bosspitsmuis*, gewone zeehond, grote bosmuis, grijze zeehond, haas*, hermelijn*, huisspitsmuis*, konijn*, molmuis, ondergrondse woelmuis*, ree*, rosse woelmuis*, steenmarter*, tweekleurige bosspitsmuis*, veldmuis*, veldspitsmuis, vos*, waterspitsmuis, wezel*, wild zwijn, woelrat*
	Amfibieën	Alpenwatersalamander, bruine kikker*, gewone pad*, kleine watersalamander*, meerkikker*, middelste groene kikker*, vinpootsalamander, vuursalamander
	Reptielen	adder, hazelworm*, levendbarende hagedis*, ringslang
	Vissen	beekdonderpad, beekprik, elrits, gestippelde alver, grote modderkruiper, kwabaal
	vlinders	aardbeivlinder, bosparemoervlinder, bruin dikkopje, bruine eikenpage, donker pimpernelblauwtje, duinparelmoervlinder, gentiaanblauwtje, grote parelmoervlinder, grote vos, grote vuurvlinder, grote weerschijnvlinder, iepenpage, kleine heivlinder, kleine ijsvogelvlinder, kommavlinder, pimpernelblauwtje, sleedoornpage, spiegeldikkopje, veenbesblauwtje, veenbosparemoervlinder, veenhoibeestje, veldparelmoervlinder, zilveren maan
	Libellen	beekrombout, bosbeekjuffer, donkere waterjuffer, gevlekte glanslibel, gewone bronlibel, hoogveenglanslibel, Kempense heidelibel, speerwaterjuffer
	Overige soorten	Europese rivierkreeft, vliegend hert
Planten		akkerboterbloem, akkerdoornzaad, akkerogentroost, bekliede ogentroost, berggamander, bergnachtsorchis, blaasvaren, blauw guichelheil, bokkenorchis, bosboterbloem, bosdravik, brave hendrik, brede wolfsmelk, breed wollegras, bruinrode wespenorchis, dennenorischis, dreps, echte gamander, franjegentiaan, geelgroene wespenorchis, geplooid vrouwenmantel, getande veldsla, gevlekt zonneroosje, glad biggenkruid, gladde zegge, groene nachtsorchis, groensteel, groot spiegelklokje, grote bosaarbei, grote leeuwenklauw, honingorchis, kalkboterbloem, kalketrip, karthuiszandje, karwijselie, kleine ereprijs, kleine schorseneer, stijve wolfsmelk, kleine wolfsmelk, kluwenklokje, knollathyrus, knolspirea, korensla, kranskarwij, kruip-tijm, lange zonnedauw, liggende ereprijs, moerasgamander, muurbloem, naakte lathyrus, naaldenkervel, pijlscheefkalk, roggelelie, rood peperboompje, rozenkransje, ruw parelzaad, scherpkruid, schubvaren, schubzegge, smalle raai, spits havikskruid, steenbraam

Volgens artikel 3.31 zijn de verboden, bedoeld in de artikelen 3.1, 3.5 en 3.10 niet van toepassing op handelingen die zijn beschreven in en aantoonbaar worden uitgevoerd overeenkomstig een door het Ministerie van Economische Zaken goedgekeurde gedragscode en die plaatsvinden in het kader van bestendig beheer, bestendig gebruik, of ruimtelijke ontwikkeling of inrichting.

Houtopstanden

De bescherming van houtopstanden onder conform hoofdstuk 4 van de Wet natuurbescherming heeft als doel om het aanwezige areaal bos in Nederland te behouden. Onder houtopstanden vallen alle zelfstandige eenheden van bomen, boomvormers of struiken van een oppervlakte van tien are of meer of rijbeplanting die meer dan twintig bomen omvat.

Binnen de Wet natuurbescherming zijn op houtopstanden de artikelen van toepassing die zijn opgenomen in tabel VI.

Tabel VI. Bescherming houtopstanden in de Wet natuurbescherming

Artikel 4.1	<p>De artikelen uitgezonderd artikel 4.6 zijn niet van toepassing op:</p> <ul style="list-style-type: none"> a) Houtopstanden binnen de bij besluit van de gemeenteraad vastgestelde grenzen van de bebouwde kom; b) Houtopstanden op erven of in tuinen; c) Fruitbomen en windschermen om boomgaarden; d) Naaldbomen, kennelijk bedoeld om te dienen als kerstbomen, indien niet ouder dan twintig jaar; e) Kweekgoed; f) Wegbeplantingen, beplantingen langs waterwegen en eenrijige beplantingen langs landbouwgronden bestaande uit wilgen en populieren; g) het dunnen van een houtopstand; h) uit populieren, wilgen, essen of elzen bestaande beplantingen die kennelijk zijn bedoeld voor de productie van houtige biomassa, indien zij: <ul style="list-style-type: none"> 1. ten minste eens per tien jaar worden geoogst; 2. bestaan uit minstens tienduizend stoven per hectare per beplantingseenheid, zijnde een aaneengesloten beplanting die niet wordt doorsneden door onbeplante stroken breder dan twee meter, en 3. zijn aangelegd na 1 januari 2013.
Artikel 4.2	<p>1. Het is verboden een houtopstand geheel of gedeeltelijk te vellen of te doen vellen, met uitzondering van het periodiek vellen van griend- of hakhout, zonder voorafgaande melding daarvan bij gedeputeerde staten.</p> <p>3. Gedeputeerde staten kunnen het vellen van houtopstanden telkens voor ten hoogste vijf jaar verbieden ter bescherming van bijzondere natuur- of landschapswaarden.</p>
Artikel 4.3 lid 1 en 2	<p>Ingeval een houtopstand geheel of gedeeltelijk is geveld, met uitzondering van het periodiek vellen van griend- of hakhout, of anderszins teniet is gegaan, draagt de rechthebbende zorg voor het op bosbouwkundig verantwoorde wijze herbeplanten van dezelfde grond binnen drie jaar na het vellen of tenietgaan van de houtopstand.</p> <p>De rechthebbende vervangt binnen drie jaar na de herbeplanting, bedoeld in het eerste lid, herbeplanting die niet is aangeslagen.</p>
Artikel 4.4 lid 1	<p>De artikelen 4.2, eerste en derde lid, en 4.3, eerste en tweede lid, zijn niet van toepassing op:</p> <p>het vellen van houtopstanden en herbeplanten op een wijze die is beschreven in en aantoonbaar wordt gerealiseerd overeenkomstig een door Onze Minister goedgekeurde gedragscode.</p> <p>het vellen van houtopstanden ter uitvoering van een instandhoudingsmaatregel of een passende maatregel in het kader van natuurontwikkeling en -beheer</p>
Artikel 4.5	<p>Gedeputeerde staten kunnen ontheffing verlenen van artikel 4.3, eerste en tweede lid, ten behoeve van herbeplanting op andere grond, indien de herbeplanting voldoet aan bij provinciale verordening gestelde regels.</p>

Bijlage 2 Verklarende woordenlijst

Externe werking

Niet alleen activiteiten in een Natura 2000-gebied/NNN hebben invloed op de staat van instandhouding van het gebied, ook activiteiten buiten het gebied kunnen de natuurwaarden in een gebied beïnvloeden. Dit wordt "externe werking" genoemd. Er bestaat geen ruimtelijke grens voor externe werking: bepalend zijn de effecten op de instandhoudingsdoelstellingen van de soorten en habitattypen in het Natura 2000-gebied/NNN, ongeacht de afstand tot het beschermde gebied.

Expert Judgement

Inschatting van een deskundige op grond van zijn kennis en ervaring.

Foerageerhabitat

Het gebied waarbinnen een soort voedsel zoekt.

Foerageren

Zoeken en vinden van voedsel door dieren (jachtgebied).

Functioneel leefgebied

Hiermee wordt het gebied dat is benodigd om de functionaliteit van een voortplantingsplaats of van een vaste- rust of voortplantingsplaats te behouden. Een nestlocatie of voortplantingsplaats kan bijvoorbeeld alleen succesvol functioneren, wanneer er voldoende habitat (schuilgelegenheid, voedsel etc.) van voldoende kwaliteit aanwezig is om te kunnen paren, eieren te leggen en jongen groot te brengen.

Gunstige staat van instandhouding

Er is sprake van een gunstige staat van instandhouding van een soort of habitatype als de omstandigheden waarin de soort of het habitatype voorkomt perspectief bieden op een duurzaam voortbestaan van die soort of dat habitatype.

Habitat

Omvat de plaatsen waar een bepaald organisme voorkomt doordat de abiotische en biotische factoren (niet levende en levende natuur) van die plaatsen voldoen aan de eisen en toleranties die het organisme stelt om te kunnen overleven, groeien en zich voortplanten.

Kraamverblijfplaats

Voortplantingsplaats van vleermuizen. Het gaat hierbij vaak om de vrouwelijke exemplaren van een kolonie (ook wel kraamgroep genoemd) die gezamenlijk hun jongen grootbrengen. De aantallen vleermuizen in een kraamgroep kan oplopen tot meerdere honderden exemplaren.

Landschappelijk inpassingsplan

Het inpassen van ruimtelijke ontwikkelingen in het buitengebied middels een ontwerp van de groenvoorziening, dat voldoet aan het beleid ten aanzien van ruimtelijke kwaliteit. Hierdoor wordt zorg gedragen dat een ruimtelijke ontwikkeling past in het landschap.

Landhabitat

Amfibieën zijn voor de voortplanting afhankelijk van water. Buiten de voortplantingsperiode maakt de soortgroep gebruik van landhabitat als onderdeel van het leefgebied. Landhabitat voor amfibieën omvat onder andere structuurrijke of opgaande vegetatie zoals (loof)bos, houtwallen, struikgewas, heide, ruigtekruiden, vegetaties en moeras.

Mitigerende maatregelen

Maatregelen die negatieve effecten bij een ingreep voorkomen of reduceren.

Omgevingscheck

Een omgevingscheck wordt uitgevoerd bij verlies van leefgebied van een jaarrond beschermde functie van een soort die door een ingreep (tijdelijk) verloren gaat. De omgeving van de ingreep wordt door een ter zake deskundige beoordeeld op aanwezigheid van voldoende alternatief leefgebied en/of potentiële verblijfplaatsen.

Ontheffing

De Wet natuurbescherming is bedoeld om planten- en diersoorten die vrij in het wild leven te beschermen. Om deze kwetsbare soorten te beschermen bevat de Wet natuurbescherming een aantal verbodsbepalingen. Onder bepaalde voorwaarden mogen de activiteiten wel doorgaan, daarvoor kan een ontheffing benodigd zijn. Een ontheffing is een besluit waarbij in een individueel concreet geval een uitzondering op een wettelijk verbod wordt gemaakt.

Paarverblijfplaats

Dit is een verblijfplaats die hoofdzakelijk in het najaar (september/oktober) door vleermuizen worden gebruikt om te paren. Eén mannetje kan een dergelijke verblijfplaats met meerdere vrouwtjes delen. In de omgeving van de paarverblijfplaats wordt veelal door het territoriale mannetje middels baltsvluchten getracht vrouwtjes aan te lokken.

Projectplan

Een projectplan dient als begeleidend document voor een ontheffingsaanvraag. In het projectplan zijn maatregelen verwoord waarmee de functionaliteit van een rust- of voortplantingsplaats van een beschermde soort behouden blijft en schade aan individuen wordt voorkomen.

Populatie

Een biologische populatie is een groep individuen van dezelfde soort die zich onderling voortplant en als zodanig geïsoleerd is van andere zulke groepen.

Rode Lijst

Rode Lijsten laten zien welke soorten zijn verdwenen en welke soorten in een gebied sterk zijn achteruitgegaan of zeldzaam zijn. Er bestaan verschillende Rode Lijsten. Voor vogels, voor zoogdieren, planten, paddenstoelen, insecten en voor allerlei andere soortgroepen. Rode Lijsten hebben geen officiële juridische status. Plaatsing op de lijst maakt een dier dus nog geen 'beschermde diersoort' in de zin van de Wet natuurbescherming. De Rode Lijsten hebben in de praktijk wel een belangrijke signaleringfunctie. Door de Rode Lijst te raadplegen, kunnen alle instellingen die met natuurbehoud te maken hebben rekening houden met bedreigde soorten.

Significant negatief effect

Een effect is in het kader van de Wet natuurbescherming significant als de instandhoudingsdoelen van het Natura 2000-gebied dreigen te worden aangetast.

Het begrip 'significant' staat centraal in de toepassing van het beschermingsregime voor Natura 2000-gebieden bij zowel vaststelling van beheerplannen als de vergunningverlening. Het bepaalt of een uitvoerige toetsing, een zogenaamde passende beoordeling, moet worden uitgevoerd. Indien als gevolg van een ingreep de toekomstige oppervlakte habitat of leefgebied, aantal van een soort of kwaliteit van een habitat lager zal worden dan zoals bedoeld in de instandhoudingsdoelstelling, dan kan sprake zijn van significante gevolgen. Voor het goede begrip, de soorten hoeven er niet te zitten, het gebied moet geschikt zijn voor de soorten.

Voortplantingsplaats of rustplaats

Een plek binnen het leefgebied van een soort die essentieel is voor de levenscyclus van een individu. De Wet natuurbescherming omschrijft niet exact wat een vaste rust- of voortplantingsplaats is. Dit is soortafhankelijk.

Vliegroute

Een vaste route die door vleermuizen wordt gebruikt tussen de verblijfplaatsen naar foerageergebieden.

Winterverblijfplaats

Verblijfplaats die gebruikt wordt om de periode van winterrust te overbruggen. Voor vleermuizen zijn dit vorstvrije, maar koele en vochtige plekken. Er kans sprake zijn van massaverblijfplaatsen, verblijfplaatsen van kleine groepen of één of enkele individuen.

Zomerverblijfplaats

Buiten de kraamperiode worden deze door groepjes vrouwtjes en jongen gebruikt, in de kraamperiode door individuele mannetjes.

