

Flora- en faunaonderzoek in het kader van voorgenomen nieuwbouw aan de Van Rijnweg en omgeving in RijswijkBuiten

- CONCEPT -



Flora- en faunaonderzoek in het kader van voorgenomen nieuwbouw aan de Van Rijnweg en omgeving in RijswijkBuiten

- CONCEPT -

Flora- en faunaonderzoek in het kader van voorgenomen nieuwbouw aan de Van Rijnweg en omgeving in RijswijkBuiten – concept -

Opdrachtgever: KuiperCompagnons BV

Uitvoering: Natuur-Wetenschappelijk Centrum

Veldwerk: Jeroen Dekker, Tamar Braaksma

Samenstelling: Vivian Maas

Foto's: Jeroen Dekker

Flora- en faunaonderzoek in het kader van voorgenomen nieuwbouw aan de Van Rijnweg en omgeving in RijswijkBuiten [Samenst.: Maas, V.] [Foto's: Dekker, J.]. Met lit. opg., Dordrecht: Strix/NWC.

Trefw.: Flora- en faunawet, Van Rijnweg, nieuwbouw, RijswijkBuiten

W1141/ P16-077



Niets uit deze uitgave mag openbaar worden gemaakt of verveelvoudigd, door middel van; druk, fotokopie, microfilm of op enige andere wijze, zonder toestemming van de uitgever of de opdrachtgever.



Dordrecht, mei 2016

Inhoud

1	Inleiding	5
2	Gebiedsbeschrijving en plannen	7
3	Wettelijk kader Flora- en faunawet	9
4	Methode	13
5	Resultaten	15
6	Effecten, verplichtingen en aanbevelingen	21

Referenties

Bijlagen:

Bijlage 1: Tabellen soorten Flora- en faunawet

Bijlage 2: Vleermuizen, ruimtelijke ingrepen en de Flora- en faunawet

Bijlage 3: Vogels, ruimtelijke ingrepen en de Flora- en faunawet

1. Inleiding

Er bestaan plannen om de Van Rijnweg en omgeving te herontwikkelen. Er zal nieuwbouw worden gerealiseerd. Hiervoor wordt de reeds aanwezige bebouwing gesloopt en worden mogelijk watergangen aangetast en bomen gekapt.

Bij dergelijke ruimtelijke ingrepen dient, in het kader van de natuurwetgeving (Flora- en faunawet, Natuurbeschermingswet 1998 en Natuurnetwerk Nederland), onderzoek gedaan te worden naar de aanwezige natuurwaarden en dient een beoordeling gemaakt te worden van eventuele negatieve effecten van de plannen op deze waarden.

KuiperCompagnons BV heeft het Natuur-Wetenschappelijk Centrum (NWC) opdracht gegeven om in het plangebied in RijswijkBuiten een flora- en faunaonderzoek uit te voeren en om te adviseren in het kader van de relevante natuurwetgeving.

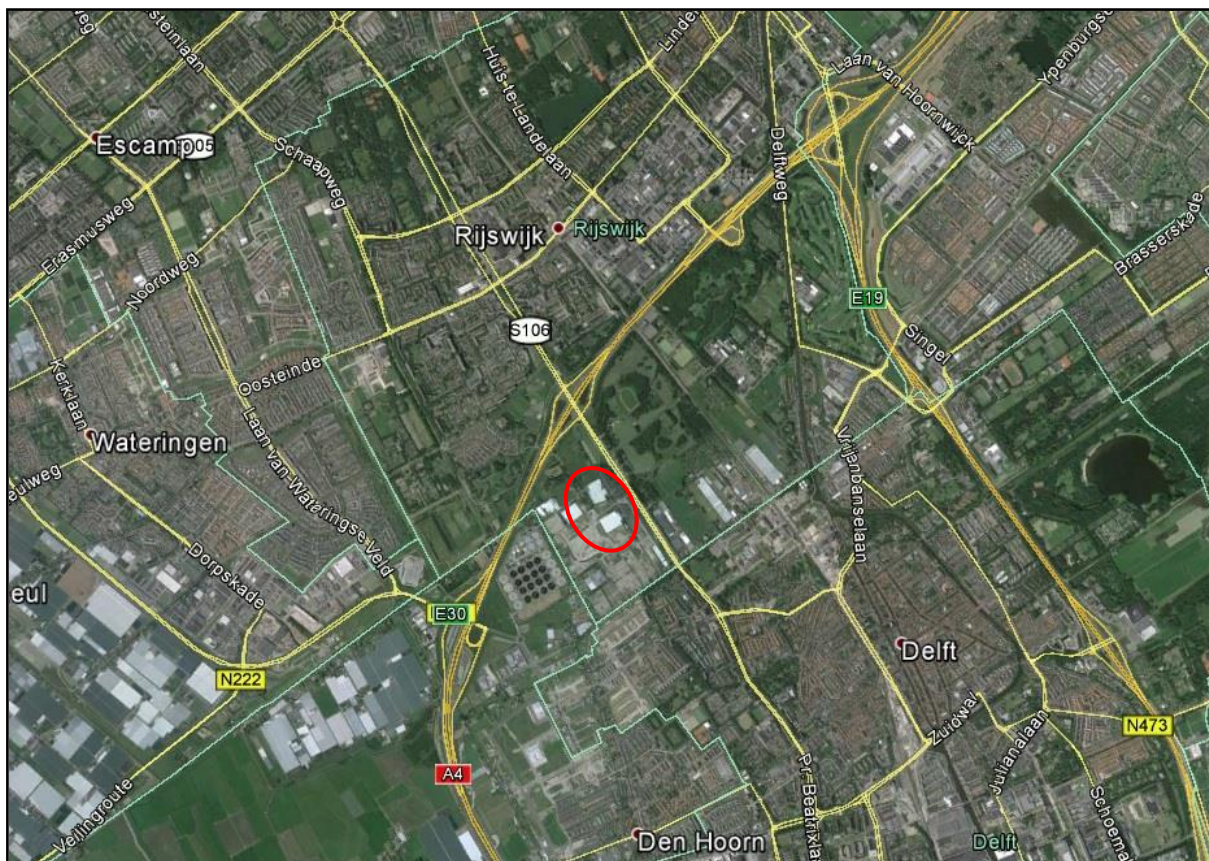

Figuur 1: Ligging plangebied (rood omcirkeld)



Figuur 2: Begrenzing plangebied (geel omlind)

Bron: KuiperCompagnons, 2016

2. Gebiedsbeschrijving en plannen

Gebiedsbeschrijving

Het plangebied ligt ten zuiden van de kern van Rijswijk en ten noordwesten van de kern van Delft (figuur 1 op de vorige pagina) in de provincie Zuid-Holland. In het noorden wordt het begrensd door een grote waterpartij en in het oosten door percelen met een agrarische functie en de Prinses Beatrixlaan. In het zuiden vormt de weg Oleander de grens van het plangebied en in het westen bestaat de grens uit de Van Rijnweg (figuur 2 op de vorige pagina).

Momenteel bestaat de bebouwing binnen het plangebied uit één kassencomplex (foto 1) en verschillende woonhuizen (foto 2). Het meest zuidelijke kassencomplex dat in figuur 2 te zien is, is reeds gesloopt. Ook heeft in dit deel van het plangebied de voorbelasting al plaatsgevonden (foto 3). In het noordelijke deel van het plangebied is nog grasland aanwezig en er bevinden zich een aantal watergangen in het plangebied (foto 4). Bomen en andere begroeiing zijn aanwezig in particuliere tuinen die onderdeel uitmaken van het plangebied.



Foto 1: Kassencomplex



Foto 2: Eén van de woonhuizen binnen plangebied



Foto 3: Voorbelast deel van het plangebied



Foto 4: Watergang binnen plangebied

Beschermde gebieden

Het dichtstbijzijnde Natura 2000-gebied (Solleveld & Kapittelduinen) bevindt zich op ruim 8 kilometer afstand vanaf het plangebied. Vanwege deze grote afstand worden geen significant nadelige effecten op aangewezen habitattypen en doelsoorten van beschermde natuurgebieden verwacht als gevolg van geluid, trillingen, licht en dergelijke. Bij een verwachte toename in stikstofdepositie als gevolg van bijvoorbeeld de uitstoot door een toename in verkeersgeneratie, is wel een toetsing in het kader van de Programmatische Aanpak Stikstof (PAS) nodig.

Het plangebied maakt geen deel uit van het Natuurnetwerk Nederland (NNN) (figuur 3), waardoor toetsing aan de wet- en regelgeving omtrent het NNN niet nodig is: als gevolg van de voorgenomen plannen gaat geen oppervlakte aan NNN-gebied verloren.

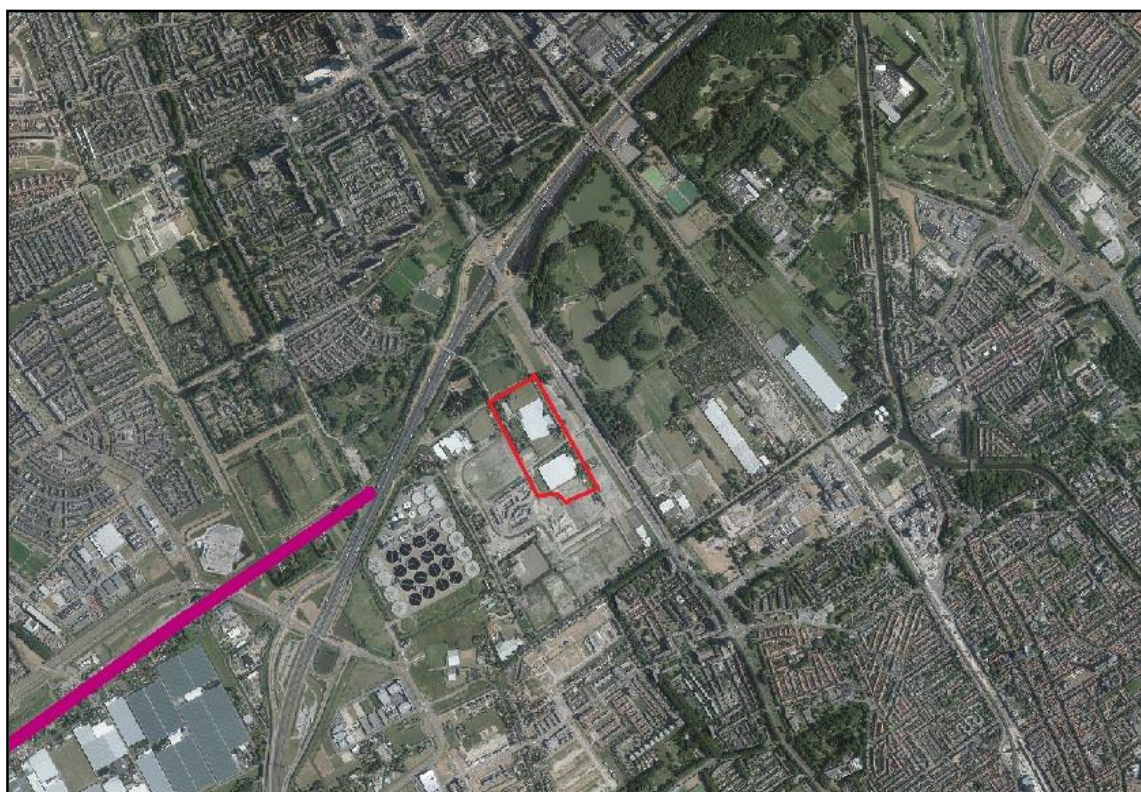

Figuur 3: Ligging plangebied (rood omlijnd) t.o.v. NNN-gebieden (lila gearceerd)

Bron: Provincie Zuid-Holland, Interactieve kaart EHS

Vorgenomen plannen

Doel is om het plangebied opnieuw in te richten en nieuwbouw te realiseren. Hiervoor wordt het kassencomplex gesloopt en zullen mogelijk ook de woonhuizen plaatsmaken voor nieuwbouw. Daarnaast zullen watergangen gedempt of anderszins aangetast worden en is het mogelijk dat er bomen gekapt zullen worden.

3. Wettelijk kader Flora- en faunawet

Een groot deel van de inheemse dier- en plantensoorten wordt in ons land beschermd door de Flora- en faunawet (2002). Deze wet bevat een aantal verbodsbepalingen, waarvan vooral artikel 8 t/m 13 van belang zijn in het kader van flora- en faunaonderzoek (tekstvak 1 op de volgende pagina). Deze verbodsbepalingen gelden overal in Nederland, ongeacht het type of de omvang van de werkzaamheden of activiteiten die uitgevoerd worden. De bepalingen van deze wet kunnen daarom van invloed zijn op ruimtelijke ingrepen, zoals het aanleggen van infrastructuur, het slopen en realiseren van bebouwing, het uitbreiden van industriegebieden, en het kappen van bomen. Bij dergelijke (ruimtelijke) activiteiten moet op basis van de Flora- en faunawet en in het kader van het zorgvuldigheidsbeginsel en het voorzorgsbeginsel (Algemene Wet Bestuursrecht) een toetsing plaatsvinden. Deze toetsing moet de volgende onderdelen bevatten:

- Inventarisatie van wettelijk strikt beschermde flora- en faunasoorten in het plangebied en binnen de invloedssfeer van de activiteit of het plangebied:
- Inventarisatie/beoordeling van (significant) nadelige effecten op deze beschermde soorten en hun habitat (zowel binnen het plangebied als binnen de invloedssfeer van het plangebied), als gevolg van de activiteit:
- Indien nodig een opname van maatregelen die de negatieve effecten op de beschermde soorten en hun leefgebieden mitigeren en/of compenseren.

Sinds 2005 zijn de beschermde soorten uit de Flora- en faunawet verdeeld in drie groepen, die middels de Algemene Maatregel van Bestuur (AMvB), artikel 75, ondergebracht zijn in drie tabellen (bijlage 1):

Tabel 1: Algemene soorten

Voor deze soorten geldt een vrijstelling. Indien deze soorten in of binnen de invloedssfeer van het plangebied voorkomen, hoeft geen ontheffing van verbodsbepalingen uit de Flora- en faunawet aangevraagd te worden. Wel dient de zorgplicht in acht genomen te worden.

Tabel 2: Overige soorten

Wanneer een door het ministerie goedgekeurde gedragscode van toepassing is op de activiteit, geldt een vrijstelling voor deze soorten. Indien deze soorten in of binnen de invloedssfeer van het plangebied voorkomen, hoeft geen ontheffing van verbodsbepalingen uit de Flora- en faunawet aangevraagd te worden. Wel moeten de activiteiten aantoonbaar uitgevoerd worden zoals in de gedragscode beschreven staat. Tevens geldt de zorgplicht.

Indien er geen goedgekeurde gedragscode van toepassing is op de activiteit of het niet mogelijk is om volgens een dergelijke gedragscode te werken, dient bij overtreding van verbodsbepalingen een ontheffing aangevraagd te worden.

Tekstvak 1: Verbodsbepalingen uit de Flora- en faunawet

Artikel 8 t/m 13 van de Flora- en faunawet:

Artikel 8: Het is verboden planten, behorende tot een beschermde inheemse soort, te plukken, te verzamelen, af te snijden, uit te steken te vernielen, te beschadigen, te ontwortelen of op enigerlei andere wijze van hun groeiplaats te verwijderen.

Artikel 9: Het is verboden dieren, behorende tot een beschermde inheemse diersoort, te doden, te verwonden, te vangen, te bemachtigen of met het oog daarop op te sporen.

Artikel 10: Het is verboden dieren, behorende tot een beschermde inheemse diersoort, opzettelijk te verontrusten.

Artikel 11: Het is verboden nesten, holen of andere voortplantingsplaatsen of vaste rust- of verblijfplaatsen van dieren, behorende tot een beschermde inheemse diersoort, te beschadigen, te vernielen, uit te halen, weg te nemen of te verstoren.

Artikel 12: Het is verboden eieren van dieren, behorende tot een beschermde inheemse diersoort, te zoeken, te rapen, uit het nest te nemen, te beschadigen of te vernielen.

Artikel 13: Het is verboden planten of producten van planten, of dieren dan wel eieren, nesten of producten van dieren, behorende tot een beschermde inheemse of beschermde uitheemse plantensoort onderscheidenlijk een beschermde inheemse of uitheemse diersoort, te vervoeren, ten vervoer aan te bieden, af te leveren, te gebruiken voor commercieel gewin of binnen of buiten het grondgebied van Nederland te brengen of onder zich te hebben.

De aanvraag wordt beoordeeld op de volgende punten:

- In welke mate wordt de functionaliteit van de vaste voortplantings-, rust- en/of verblijfplaats aangetast door de activiteit?
- Is er sprake van verstoring van de vaste voortplantings-, rust- en/of verblijfplaats?
- Komt de gunstige staat van instandhouding van de soorten in gevaar?

Soorten van Tabel 3: Soorten bijlage 1 AMvB/ bijlage IV Habitatrichtlijn (HRL)

Bij overtreding van verbodsbepalingen uit de Flora- en faunawet, dient een ontheffing aangevraagd te worden op grond van een wettelijk belang uit artikel 2 van het Besluit vrijstelling beschermde dier- en plantensoorten (soorten bijlage 1 AMvB) of uit de Habitatrichtlijn (soorten bijlage IV HRL).

Deze belangen zijn:

- Bescherming van flora en fauna (b)
- Volksgezondheid of openbare veiligheid (d)
- Dwingende reden van groot openbaar belang, met inbegrip van redenen van sociale of economische aard en voor het milieu wezenlijk gunstige effecten (e)
- Werkzaamheden in het kader van ruimtelijke inrichting/ontwikkeling (j)

De aanvraag wordt beoordeeld op de volgende punten:

- In welke mate wordt de functionaliteit van de vaste voortplantings-, rust- en/of verblijfplaats aangetast door de activiteit?
- Is er sprake van verstoring van de vaste voortplantings-, rust- en/of verblijfplaats?
- Is er een wettelijk belang (belang b, d, e of j)?
- Is er een andere bevredigende oplossing?
- Komt de gunstige staat van instandhouding van de soorten in gevaar?

Bij de aanvraag van een ontheffing Flora- en faunawet zijn een activiteitenplan en, in sommige gevallen, een compensatieplan noodzakelijk. Hierin staan de bevindingen uit de flora- en faunatoets kort vermeld en worden maatregelen beschreven die uitgevoerd zullen worden om ervoor te zorgen dat de beschermde soorten in en binnen de invloedssfeer van het plangebied duurzaam in stand gehouden zullen worden.

4. Methode

De quickscan die uitgevoerd is, bestond uit een veldbezoek en een kort literatuuronderzoek. Voor het literatuuronderzoek is gebruikgemaakt van eigen gegevens van het NWC en van verspreidingsgegevens van soorten verzameld door instanties zoals RAVON, de Vlinderstichting en EIS-Nederland.

Op basis van het literatuuronderzoek is bepaald voor welke soortgroepen de aanwezigheid en/of geschiktheid van het plangebied onderzocht diende te worden: tijdens het veldbezoek is aandacht besteed aan de functie van het plangebied voor vleermuizen, vogels met een vaste verblijfplaats en beschermde watergebonden ongewervelden, vissen, amfibieën en vaatplanten. Overige soortgroepen zijn buiten beschouwing gelaten omdat aanwezigheid daarvan, op basis van habitateisen, verspreidingsgegevens en kenmerken van het plangebied, op voorhand uitgesloten kon worden.

Het veldbezoek is op 20 mei 2016 uitgevoerd door twee medewerkers van het NWC. De temperatuur tijdens het veldbezoek bedroeg ongeveer 19 °C, het was vrijwel geheel bewolkt en de wind had een kracht van 3 Bft. Deze gegevens zijn door de medewerkers in het veld gemeten of ingeschat.

Vleermuizen

Het plangebied is beoordeeld op de mogelijke waarde voor vleermuizen (bijlage 2). Hierbij is gelet op de geschiktheid van de aanwezige bebouwing als verblijfplaats voor deze dieren: aanwezigheid van spouwgaten en andere openingen in muren en daken, meststrepen bij eventuele invliegopeningen en type bouw materiaal. Daarnaast is gelet op de geschiktheid van de aanwezige bomen als verblijfplaats voor vleermuizen. Hierbij is gelet op de ouderdom van de bomen, de aanwezigheid van holtes en spleten en de kenmerken van deze holtes en spleten.

Ook is beoordeeld of er binnen en in de directe omgeving van het plangebied potentieel belangrijke vliegroutes en foerageergebied voor vleermuizen aanwezig zijn, zoals bomenrijen, andere groene, lijnvormige landschapselementen en (kleinschalige) weilanden en andere (half) open gebieden. Hierbij is tevens gelet op het aanbod van geschikt foerageergebied in de omgeving van het plangebied.

Vogels met een vaste verblijfplaats

Vogels met een vaste verblijfplaats worden jaarrond beschermd door de Flora- en faunawet. Dit geldt ook voor hun functionele leefomgeving (bijlage 3). Voorbeelden van vogels die vaste verblijfplaatsen in bebouwing kunnen hebben, zijn de Gierzwaluw (*Apus apus*) en de Huismus (*Passer domesticus*). Tijdens de quickscan is het plangebied daarom onderzocht op de aanwezigheid van broedplaatsen van vogels met een vaste verblijfplaats en is bepaald welke gevolgen de voorgenomen plannen

voor deze vogels met zich mee kunnen brengen. Ondermeer zijn de bomen en gebouwen binnen het plangebied beoordeeld op geschiktheid voor en aanwezigheid van verblijfplaatsen van vogels. Dit is gedaan door te letten op sporen (braakballen, veren, uitwerpselen, etc), nesten (o.a. oude kraaiennesten) en aan de hand van waarnemingen van de betreffende vogelsoorten (geluid/zicht/ territoriumindicerend gedrag). Tevens is bekeken of het gebied een significant onderdeel zou kunnen zijn van de functionele leefomgeving van een vogelsoort met een vaste verblijfplaats.

Watergebonden ongewervelden

Gegevens van EIS-Nederland laten zien dat de strikt beschermde waterslak Platte schijfhoren (*Anisus vorticulus*) in de omgeving van het plangebied voorkomt. Tijdens het veldbezoek voor de quickscan zijn de aanwezige watergangen daarom beoordeeld op de mate van geschiktheid als leefgebied voor de Platte schijfhoren. Indien de watergangen geschikt bleken, zijn deze met behulp van een schepnet bemonsterd. Hierbij is het schepnet door de onderwatervegetatie gehaald en is zo min mogelijk bodemmateriaal meegeschept. Vervolgens is het monster in een emmer gedaan en zijn alle aanwezige schijfhorens (alle soorten) verzameld. Deze zijn meegenomen en gedetermineerd in het laboratorium.

Vissen

In de omgeving van de deelplangebieden komen onder andere de strikt beschermde vissoorten Bittervoorn (*Rhodeus amarus*) en Kleine modderkruiper (*Cobitis taenia*) voor. Dit blijkt uit verspreidingsgegevens van de Stichting RAVON en gegevens van het NWC zelf. Om deze reden zijn de watergangen binnen en op de grenzen van het plangebied met behulp van steeknetten (standaardmodel RAVON, gestrekte maaswijdte 3 mm, netgrootte 70x40 cm) bemonsterd. Alle gevangen vissen zijn in het veld gedetermineerd en zo snel mogelijk weer teruggezet in de watergang waaruit ze kwamen.

Amfibieën

In de omgeving van het plangebied komt de strikt beschermde Rugstreeppad (*Epidalea calamita*) voor. Dit blijkt uit verspreidingsgegevens van de Stichting RAVON. Om deze reden is het plangebied beoordeeld op geschiktheid als leefgebied voor deze soort. Hierbij is onder andere gelet op de aanwezigheid van zandige, open plekken, aanwezigheid van pioniersvegetaties en de aanwezigheid van geschikt voortplantingswater. Daarnaast is gezocht naar exemplaren van de Rugstreeppad door onder op de grond liggend materiaal (zoals houtblokken, planken, stenen) te kijken.

Vaatplanten

Tijdens de quickscan is gelet op de aanwezigheid van en geschiktheid van het gebied voor beschermde plantensoorten. Aan de hand hiervan zijn de gevolgen van de plannen voor deze soortgroep bepaald.

5. Resultaten

Vleermuizen

Tijdens het veldbezoek werd duidelijk dat een groot deel van de bebouwing binnen het plangebied geschikt is als vaste verblijfplaats voor vleermuizen (figuur 4). Hierbij gaat het voornamelijk om de woonhuizen. Deze panden beschikken allemaal over een spouw die toegankelijk is via spouwgaten en/of over daklijsten en dakpannen waarachter en waaronder vleermuizen een geschikte verblijfplaats kunnen vinden (foto 5 en 6).



Figuur 4: Bebouwing die geschikt is als vaste verblijfplaats voor vleermuizen (rode stip)



Foto 5: Spouwgaten in één van de woningen



Foto 6: Toegang tot daklijst

Het kassencomplex is niet geschikt als vaste verblijfplaats voor vleermuizen. Dit omdat glas geen geschikt materiaal is voor verblijfplaats van vleermuizen: in de zomer warmt dit teveel op en in de winter koelt het teveel af. Hierdoor heerst er geen stabiel klimaat. Ook zijn de omstandigheden in de kas veel te licht omdat het glas vrijwel geen daglicht tegenhoudt.

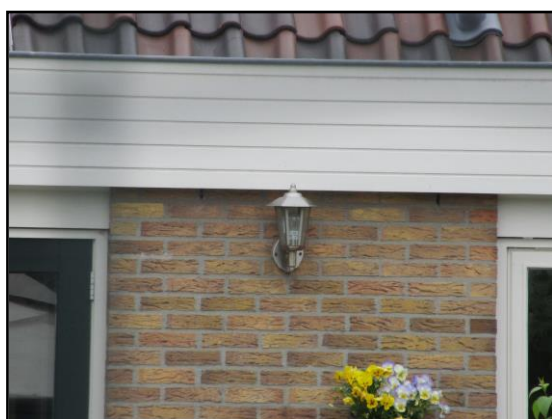
Geen van de bomen binnen het plangebied beschikt over holtes die geschikt zijn als vaste verblijfplaats voor vleermuizen. Verder werd tijdens het veldbezoek vastgesteld dat er geen belangrijke vliegroutes binnen het plangebied aanwezig zijn. Dit omdat geen van de bomen binnen het plangebied aansluit op bestaande bomenrijen en ze hierdoor losstaande, korte elementen vormen. De bomenrij langs de Van Rijnweg op de westgrens van het plangebied kan echter wel dienst doen als vliegroute voor vleermuizen (figuur 5).



Figuur 5: Mogelijke vliegroute vleermuizen (rode lijn)

De kleinere vleermuissoorten, zoals de Gewone dwergvleermuis, kunnen in de luwte en beschutting van de bomen binnen het plangebied foerageren. Om deze reden is er binnen het plangebied wel geschikt foerageergebied aanwezig.

Vogels met een vaste verblijfplaats

Een deel van de bebouwing binnen het plangebied is geschikt voor verblijfplaatsen van de Huismus (figuur 6 op de volgende pagina). Dit vanwege de aanwezige steile daken met dakpannen (foto 7 en 8 op de volgende pagina): huismussen kunnen onder de dakpannen geschikte ruimtes vinden om hun nest in te maken.



Foto 7: Eén van de panden geschikt voor Huismus



Foto 8: Geschikte ruimte onder dakpannen



Figuur 6: Bebouwing geschikt voor vogels met een vaste verblijfplaats (gele stippen)

Voor de Gierzwaluw is de bebouwing niet geschikt als vaste verblijfplaats. Dit omdat de bebouwing niet beschikt over geschikte daken (plat dak) en openingen of omdat de bebouwing waarvan het dak wel geschikt is, te laag is: de Gierzwaluw heeft een hoogte van minimaal drie meter nodig om zich te kunnen laten vallen bij het uitvliegen van de verblijfplaats.

Binnen het plangebied zijn geen nesten van vogels zonder vaste verblijfplaats aangetroffen: in geen van de bomen binnen het plangebied waren nesten aanwezig.

Watergebonden ongewervelden

De beschermde Platte schijfhoren is niet aangetroffen in de watergangen binnen het plangebied. De soorten waterslakken die wel aangetroffen zijn en de aantallen, worden weergegeven in tabel 1.

Tabel 1: Gevangen waterslakken en aantallen

Nederlandse naam	Wetenschappelijke naam	Aantal
Grote diepslak	<i>Bithynia tentaculata</i>	10
Draaikolkschijfhoren	<i>Anisus vortex</i>	2
Gewone hoornschaal	<i>Sphaerium corneum</i>	5
Gewone poelslak	<i>Lymnaea stagnalis</i>	2
Ovale poelslak	<i>Radix balthica</i>	2
Vijverpluimdrager	<i>Valvata piscinalis</i>	2
Puntige blaashoren	<i>Physella acuta</i>	3
Kleine diepslak	<i>Bithynia leachii</i>	8

Behalve deze waterslakken werd ook één exemplaar van de Gewone zwanenmossel (*Anodonta cygnea*) en één exemplaar van de Vijvermossel (*Anodonta anatina*) gevangen. Ook deze tweekleppigen vallen niet onder de bescherming van de Flora- en faunawet.

Vissen

Binnen het plangebied is de beschermde Kleine modderkruiper gevangen. In figuur 7 op de volgende pagina worden de watergangen weergegeven waarin deze vissoort aangetroffen is. Tabel 2 geeft een overzicht van de aquatische fauna die gevangen is tijdens het veldbezoek voor de quickscan en de aantallen die gevangen zijn.

Tabel 2: Gevangen aquatische fauna en aantallen

Nederlandse naam	Wetenschappelijke naam	Aantallen
Kleine modderkruiper	<i>Cobitis taenia</i>	15
Baars	<i>Perca fluviatilis</i>	1
Ruisvoorn	<i>Scardinius erythrophthalmus</i>	2
Amerikaanse rivierkreeft	<i>Procambarus spec.</i>	12
Gewone pad (larve)	<i>Bufo bufo</i>	3

Amfibieën

Het plangebied vormt geen optimaal leefgebied voor de Rugstreeppad. Dit omdat de waterpartijen binnen het plangebied geen geschikt voortplantingswater vormen. De wateren zijn te diep of voorzien van beschoeiing waardoor de soort het water niet uit kan. Aanwezigheid van de soort kan hierdoor met voldoende zekerheid uitgesloten worden. Wel zijn er in het zuidelijke deel van het plangebied geschikte omstandigheden ontstaan door de reeds uitgevoerde werkzaamheden. Er is daar vergraaf-

bare grond aanwezig voor verblijfplaatsen en er staan ondiepe plassen op het terrein die als voortplantingswater kunnen dienen (foto 9).

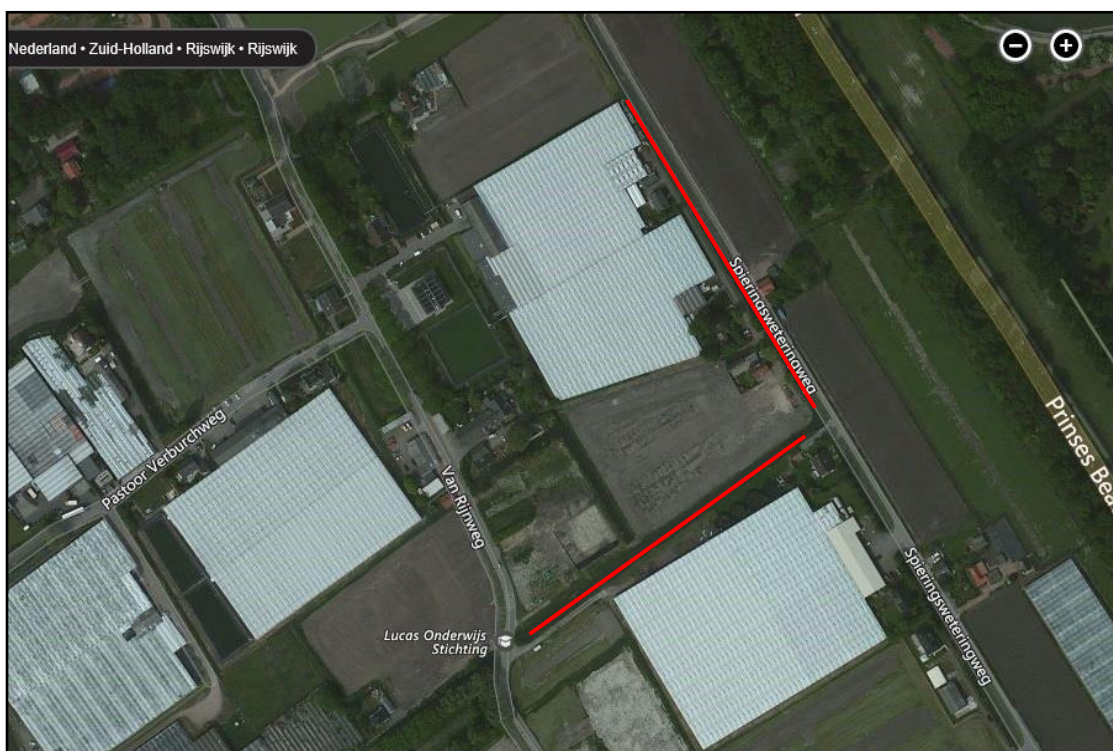

Figuur 7: Watergangen waarin de Kleine modderkruiper is aangetroffen (rode lijnen)



Foto 9: Vergraafbare grond en ondiepe plassen in zuidelijke deel van het plangebied

Vaatplanten

In het kassencomplex is een exemplaar van de beschermde Tongvaren (*Asplenium scolopendrium*) aangetroffen (foto 10). De plant bevindt zich in de noordwesthoek van het kassencomplex (figuur 8) op coördinaten 082.219-448.560. Behalve deze soort zijn geen andere beschermde vaatplanten aangetroffen binnen het plangebied. Deze worden ook niet verwacht vanwege het agrarische karakter van het gebied: de bodem is te voedselrijk.



Foto 10: Tongvaren in kassencomplex

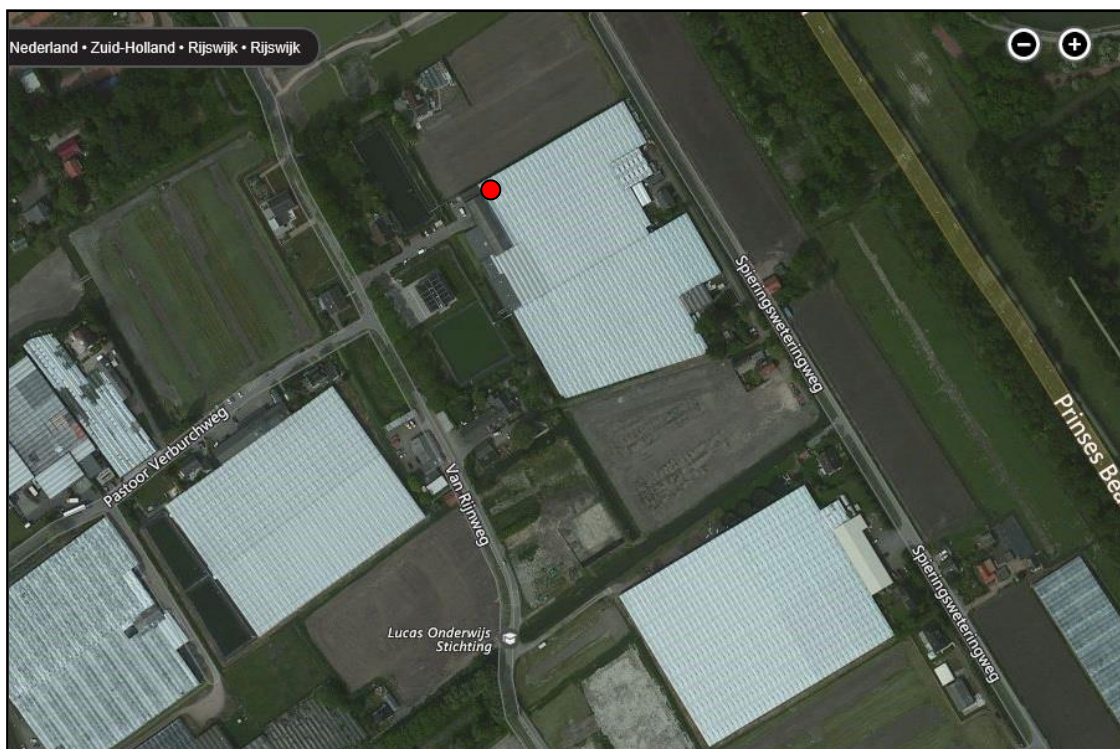

Figuur 8: Locatie groeiplaats Tongvaren (rode stip)

6. Effecten, verplichtingen en aanbevelingen

Vleermuizen

Binnen het plangebied zijn meerdere panden aanwezig die mogelijk door vleermuizen gebruikt worden als vaste verblijfplaats (figuur 4). Indien deze bebouwing gesloopt gaat worden, zouden verblijfplaatsen vernield kunnen worden, waardoor overtreding van artikel 11 uit de Flora- en faunawet ontstaat. Om na te gaan of overtreding daadwerkelijk aan de orde is, dient nader onderzoek uitgevoerd te worden om uit kunnen sluiten, danwel vast te kunnen stellen, of er verblijfplaatsen van vleermuizen aanwezig zijn, om welke soort(en) en hoeveel vleermuizen het gaat en in welke periode de vleermuizen gebruikmaken van de panden. Dit onderzoek zal uitgevoerd worden volgens het meest recente vleermuisprotocol van maart 2013 en bestaat uit vier vleermuisinventarisaties in de periode half augustus tot en met begin oktober 2016 en half mei tot en met half juli 2017. Op basis van de resultaten uit dit aanvullende onderzoek wordt beoordeeld of en welke mitigerende maatregelen genomen dienen te worden en of er een ontheffing moet worden aangevraagd.

De bomenrij op de grens van het plangebied langs de Van Rijnweg kan door vleermuizen gebruikt worden als vliegroute om van hun verblijfplaatsen naar geschikt foerageergebied te vliegen en andersom. Indien deze bomenrij gekapt wordt, dient onderzocht te worden of de bomenrij daadwerkelijk in gebruik is als vliegroute. Dit onderzoek kan tegelijk met het aanvullende onderzoek naar de bebouwing uitgevoerd worden in de periode half augustus 2016 tot en met half juli 2017.

Binnen het plangebied is geschikt foerageergebied aanwezig, maar zowel tijdens als na uitvoering van de voorgenomen plannen zal er voldoende alternatief foerageergebied aanwezig zijn. Om deze reden is er, ten aanzien van foerageergebied, geen sprake van nadelige effecten voor vleermuizen.

Vogels met een vaste verblijfplaats

Een deel van de bebouwing binnen het plangebied is geschikt als vaste verblijfplaats voor de Huismus (figuur 6). Indien deze panden gesloopt gaan worden, dient onderzocht te worden of ze daadwerkelijk dienst doen als vaste verblijfplaats voor de Huismus. Dit onderzoek dient uitgevoerd te worden volgens de richtlijnen uit de soortenstandaard die opgesteld is door de Rijksdienst van Ondernemend Nederland en bestaat uit twee ochtendinventarisaties in de periode 1 april tot en met 15 mei of uit maximaal 4 bezoeken in de periode 10 maart tot en met 20 juni. Op basis van de conclusies uit dit onderzoek wordt bepaald wat de gevolgen van de voorgenomen plannen voor de Huismus zijn en of en welke mitigerende maatregelen en/of een ontheffing nodig zijn.

Aanwezigheid van vaste verblijfplaatsen van de Gierzwaluw kan met voldoende zekerheid uitgesloten worden. Om deze reden is nader onderzoek of een ontheffing

niet nodig en bestaan er ten aanzien van deze soort geen verdere verplichtingen vanuit de Flora- en faunawet.

Te kappen bomen dienen buiten het broedseizoen van vogels (globaal van half maart tot en met juli) gekapt/verwijderd te worden om nadelige effecten op broedende vogels te voorkomen. Wanneer dit niet mogelijk is, dient door een ecologisch deskundige vastgesteld te worden of er broedgevallen in deze bomen aanwezig zijn. De bomen waarin broedgevallen zijn vastgesteld, mogen pas gekapt/verwijderd worden wanneer de jonge vogels van het betreffende broedgeval uitgevlogen zijn.

Watergebonden ongewervelden

De strikt beschermde Platte schijfhoren is niet aanwezig binnen het plangebied. Om deze reden is nader onderzoek of een ontheffing niet nodig en bestaan er ten aanzien van deze soort geen verdere verplichtingen vanuit de Flora- en faunawet.

Vissen

De strikt beschermde Kleine modderkruiper is aangetroffen in twee watergangen binnen het plangebied. Deze vissoort wordt vermeld in tabel 2 van de Flora- en faunawet, hetgeen betekent dat er volgens een goedgekeurde gedragscode en een ecologisch werkprotocol gewerkt dient te worden, wanneer deze watergangen gedempt of anderszins aangetast zullen worden. In het ecologisch werkprotocol worden maatregelen opgenomen die de nadelige effecten zoveel mogelijk voorkomen dan wel beperken. Voorbeelden van dergelijke maatregelen zijn het wegdrijven van de vissen vlak voorafgaand aan de werkzaamheden, het werken buiten de voortplantingsperiode van de Kleine modderkruiper en het wegvangen van alle aquatische fauna voorafgaand aan de werkzaamheden.

De overige aquatische fauna die tijdens het veldbezoek aangetroffen is in de watergangen binnen het plangebied, worden niet beschermd door de Flora- en faunawet.

Amfibieën

Aanwezigheid van de Rugstreeppad kan met voldoende zekerheid uitgesloten worden door het ontbreken van geschikt voortplantingswater. Echter, door de reeds uitgevoerde werkzaamheden in het zuidelijke deel van het plangebied, is dit deel onlangs wel geschikt geraakt als leefgebied voor deze soort. Aanbevolen wordt om de ondiepe plassen zo snel mogelijk te dempen en te voorkomen dat ze opnieuw ontstaan. Op deze manier kan voorkomen worden dat de Rugstreeppad het plangebied gaat koloniseren vanuit elders.

Vaatplanten

De strikt beschermde Tongvaren is aangetroffen in het plangebied. Doordat de groeiplaats aangetast zal worden door de geplande werkzaamheden (het kassencomplex wordt gesloopt) wordt artikel 8 uit de Flora- en faunawet overtreden. Er geldt

echter een vrijstelling voor dit verbod als er aantoonbaar gewerkt wordt volgens een goedgekeurde gedragscode. Om overtreding van artikel 8 te voorkomen, dient de plant uitgestoken en verplaatst te worden. Dit dient onder begeleiding van een ecologisch deskundige te gebeuren. Daarnaast moet een ecologisch werkprotocol opgesteld worden om op elk moment aan te kunnen tonen dat er daadwerkelijk volgens een goedgekeurde gedragscode gewerkt wordt.

Zorgplicht

Tenslotte geldt voor alle plant- en diersoorten (ook de onbeschermden) de zorgplicht die in artikel 2 van de Flora- en faunawet voorgeschreven wordt. Deze houdt in dat mogelijke nadelige gevolgen voor planten en dieren, voor zover redelijk, zoveel mogelijk vermeden moeten worden. Manieren om aan de zorgplicht te voldoen zijn bijvoorbeeld:

- Vlak voorafgaand aan de werkzaamheden dient roering in het water gecreëerd te worden zodat vissen vroegtijdig het werkgebied kunnen verlaten;
- Er wordt gelegenheid gegeven aan amfibieën en grondgebonden zoogdieren, die tijdens de werkzaamheden worden gevonden, te vluchten of zich te verplaatsen naar een schuilplaats buiten het bereik van de werkzaamheden. Dit gebeurt door onder andere vegetatie of bodemmateriaal (takken, stronken, steenhopen) gefaseerd te verwijderen;
- Slootdelen worden slechts gedempt bij een watertemperatuur beneden de 25 graden, een luchttemperatuur boven het vriespunt en indien geen ijs op het water aanwezig is;
- De grond-, en graafwerkzaamheden langs de te dempen sloten worden in één richting en richting een open einde (richting water waarmee de te dempen sloten in verbinding staan) uitgevoerd. Hierdoor hebben vissen de gelegenheid te vluchten en kunnen de aanwezige grondgebonden zoogdieren en amfibieën aan de werkzaamheden ontsnappen;
- Indien te dempen sloten niet in verbinding staan met andere sloten, worden de aanwezige vissen en amfibieën voorafgaand aan de dempingswerkzaamheden weggevangen en overgeplaatst naar water in de omgeving;
- Dempingswerkzaamheden worden bij voorkeur uitgevoerd buiten de gevoelige perioden van vissen, namelijk de voortplanting en in mindere mate de overwintering. Er wordt daarom niet gewerkt in de periode maart t/m juli. De werkzaamheden worden zo veel mogelijk uitgevoerd van augustus tot en met oktober;
- In verband met verstoring van aanwezige dieren worden de werkzaamheden zoveel mogelijk overdag uitgevoerd

Tijdens de bouwfase moet daarnaast rekening gehouden worden met de kans op vestiging door (beschermde) pionierssoorten, zoals de Rugstreeppad, de Kleine plevier (*Charadrius dubius*) en de Oeverzwaluw (*Riparia riparia*). De volgende maatregelen worden getroffen:

- Er wordt voorkomen dat in de broedtijd van de Oeverzwaluw steilwanden in zandlichamen op het bouwterrein aanwezig zijn. Mocht er toch sprake zijn van broedgevallen, dan wordt met de werkzaamheden gewacht totdat nestholtes niet meer in gebruik zijn;
- Voorbelast terrein kan aantrekkelijk zijn voor een soort als de Kleine plevier. Plaatsing van vlaggetjes kan het terrein minder aantrekkelijk maken. Als er sprake is van een broedgeval, dan wordt met de werkzaamheden gewacht totdat eieren uitgekomen zijn;
- Het ontstaan van poeltjes of plassen op het bouwterrein in het zomerhalfjaar (vanaf april) wordt voorkomen, zodat er geen geschikt voortplantingswater voor de Rugstreeppad aanwezig is.

Referenties

Ravon.nl

Soons, P.J.A., Huber, M & D. van der Meijden, 1999-nu, *Flora- en Faunawet bewerking en toelichting*.
Band 1-5 Koninklijke Vermande, Den Haag

Vlinderstichting, 2016. *Overzicht Nederlandse dagvlinders*. Beschikbaar op het World Wide Web:
<http://vlinderstichting.nl/vlinders.php?id=165>

Bijlage 1: Tabellen soorten Flora- en faunawet

Tabel 1: Algemene soorten

Voor deze soorten geldt een vrijstelling. Er hoeft geen ontheffing van de Flora- en faunawet aangevraagd te worden, maar wel moet de zorgplicht worden nagekomen.

<u>Zoogdieren</u>	
Aardmuis	<i>Microtus agrestis</i>
Bosmuis	<i>Apodemus sylvaticus</i>
Bunzing	<i>Mustela putorius</i>
Dwergmuis	<i>Micromys minutus</i>
Dwergspitsmuis	<i>Sorex minutus</i>
Egel	<i>Erinaceus europaeus</i>
Gewone bosspitsmuis	<i>Sorex araneus</i>
Haas	<i>Lepus europaeus</i>
Hermelijn	<i>Mustela erminea</i>
Huisspitsmuis	<i>Crocidura russula</i>
Konijn	<i>Oryctolagus cuniculus</i>
Ondergrondse woelmuis	<i>Microtus subterraneus</i>
Ree	<i>Capreolus capreolus</i>
Rosse woelmuis	<i>Clethrionomys glareolus</i>
Tweekleurige bosspitsmuis	<i>Sorex coronatus</i>
Veldmuis	<i>Microtus arvalis</i>
Vos	<i>Vulpes vulpes</i>
Wezel	<i>Mustela nivalis</i>
Woelrat	<i>Arvicola terrestris</i>
<u>Reptielen en amfibieën</u>	
Bruine kikker	<i>Rana temporaria</i>
Gewone pad	<i>Bufo bufo</i>
Kleine watersalamander	<i>Lissotriton vulgaris</i>
Meerkikker	<i>Pelophylax ridibundus</i>
Middelste groene kikker	<i>Pelophylax klepton esculentus</i>
<u>Mieren</u>	
Behaarde bosmier	<i>Formica rufa</i>
Kale bosmier	<i>Formica polyctena</i>
Stronkmier	<i>Formica truncorum</i>
Zwartrugbosmier	<i>Formica pratensis</i>

Vervolg tabel 1: Algemene soorten

<u>Slakken</u>	
Wijngaardslak	<i>Helix pomatia</i>
<u>Vaatplanten</u>	
Aardaker	<i>Lathyrus tuberosus</i>
Akkerklokje	<i>Campanula rapunculoides</i>
Brede wespenorchis	<i>Epipactis helleborine</i>
Breed klokje	<i>Campanula latifolia</i>
Gewone dotterbloem	<i>Caltha palustris</i> ssp. <i>palustris</i>
Gewone vogelmelk	<i>Ornithogalum umbellatum</i>
Grasklokje	<i>Campanula rotundifolia</i>
Grote kaardenbol	<i>Dipsacus fullonum</i>
Kleine maagdenpalm	<i>Vinca minor</i>
Knikkende vogelmelk	<i>Ornithogalum nutans</i>
Koningsvaren	<i>Osmunda regalis</i>
Slanke sleutelbloem	<i>Primula elatior</i>
Zwanenbloem	<i>Butomus umbellatus</i>

Tabel 2: Overige soorten

Als een goedgekeurde gedragscode van toepassing is op de activiteiten geldt een vrijstelling. Er hoeft geen ontheffing van de Flora- en faunawet aangevraagd te worden, maar de activiteiten moeten aantoonbaar worden uitgevoerd zoals in de gedragscode staat. Tevens geldt de zorgplicht.

Als niet gewerkt kan worden volgens een goedgekeurde gedragscode, maar wel maatregelen genomen kunnen worden om de functionaliteit van de voortplantings- en/of vaste rust- en verblijfplaats te garanderen, hoeft geen ontheffing van de Flora- en faunawet aangevraagd te worden. Om zeker te weten of de mitigerende maatregelen voldoende zijn en er inderdaad geen ontheffing nodig is, kan een ontheffing aangevraagd worden om de maatregelen (goed) te laten keuren.

Als niet gewerkt kan worden volgens een goedgekeurde gedragscode en geen maatregelen genomen kunnen worden om de functionaliteit van de voortplantings- en/of rust- en verblijfplaats te garanderen, dient een ontheffing aangevraagd te worden. De aanvraag wordt beoordeeld op de volgende punten:

- In welke mate wordt de functionaliteit van de vaste voortplantings-, rust- en/of verblijfplaats aangetast door de activiteiten?
- Komt de gunstige staat van instandhouding niet in gevaar?

Zoogdieren

Damhert	<i>Cervus dama</i>
Edelhert	<i>Cervus elaphus</i>
Eekhoorn	<i>Sciurus vulgaris</i>
Grijze zeehond	<i>Halichoerus grypus</i>
Grote bosmuis	<i>Apodemus flavicollis</i>
Steenmarter	<i>Martes foina</i>
Wild zwijn	<i>Sus scrofa</i>

Reptielen en amfibieën

Alpenwatersalamander	<i>Mesotriton alpestris</i>
Levendbarende hagedis	<i>Zootoca vivipara</i>

Dagvlinders

Moerasparelmoervlinder	<i>Euphydryas aurinia</i>
Vals heideblauwtje	<i>Lycaeides idas</i>

Vissen

Kleine modderkruiper	<i>Cobitis taenia</i>
Meerval	<i>Silurus glanis</i>
Rivierdonderpad	<i>Cottus perifretum</i>

Vervolg tabel 2: Overige soorten

Vaatplanten

Aangebrande orchis	<i>Neottia ustulata</i>
Aapjesorchis	<i>Orchis simia</i>
Beenbreek	<i>Narthecium ossifragum</i>
Bergklokje	<i>Campanula rhomboidalis</i>
Bergnachtorchis	<i>Platanthera chlorantha</i>
Bijenorchis	<i>Ophrys apifera</i>
Blaasvaren	<i>Cystopteris fragilis</i>
Blauwe zeedistel	<i>Eryngium maritimum</i>
Bleek bosvogeltje	<i>Cephalanthera damasonium</i>
Bokkenorchis	<i>Himantoglossum hircinum</i>
Brede orchis	<i>Dactylorhiza majalis majalis</i>
Bruinrode wespenorchis	<i>Epipactis atrorubens</i>
Daslook	<i>Allium ursinum</i>
Dennenorchis	<i>Goodyera repens</i>
Duitse gentiaan	<i>Gentianella germanica</i>
Franjementiaan	<i>Gentianopsis ciliata</i>
Geelgroene wespenorchis	<i>Epipactis muelleri</i>
Gele helmblom	<i>Pseudofumaria lutea</i>
Gevlekte orchis	<i>Dactylorhiza maculata</i>
Groene nachtorchis	<i>Dactylorhiza viridis</i>
Groensteel	<i>Asplenium viride</i>
Grote keverorchis	<i>Neottia ovata</i>
Grote muggenorchis	<i>Gymnadenia conopsea</i>
Gulden sleutelbloem	<i>Primula veris</i>
Harlekijn	<i>Anacamptis morio</i>
Herfstschroeforchis	<i>Spiranthes spiralis</i>
Herfsttijloos	<i>Colchicum autumnale</i>
Hondskruid	<i>Anacamptis pyramidalis</i>
Honingorchis	<i>Herminium monorchis</i>
Jeneverbes	<i>Juniperus communis</i>
Klein glaskruid	<i>Parietaria judaica</i>
Kleine keverorchis	<i>Neottia cordata</i>
Kleine zonnedaauw	<i>Drosera intermedia</i>
Klokjesgentiaan	<i>Gentiana pneumonanthe</i>
Kluwenklokje	<i>Campanula glomerata</i>
Koraalwortel	<i>Corallorrhiza trifida</i>
Kruisbladgentiaan	<i>Gentiana cruciata</i>
Lange ereprijs	<i>Veronica longifolia</i>
Lange zonnedaauw	<i>Drosera anglica</i>
Mannetjesorchis	<i>Orchis mascula</i>

Vervolg tabel 2: Overige soorten

Maretak	<i>Viscum album</i>
Moeraswespenorchis	<i>Epipactis palustris</i>
Muurbloem	<i>Erysimum cheiri</i>
Parnassia	<i>Parnassia palustris</i>
Pijlscheefkelk	<i>Arabis hirsuta sagittata</i>
Poppenorchis	<i>Orchis anthropophora</i>
Prachtklokje	<i>Campanula persicifolia</i>
Purperorchis	<i>Orchis purpurea</i>
Rapunzelklokje	<i>Campanula rapunculus</i>
Rechte driehoeksvaren	<i>Gymnocarpium robertianum</i>
Rietorchis	<i>Dactylorhiza majalis praetermissa</i>
Ronde zonnedauw	<i>Drosera rotundifolia</i>
Rood bosvogeltje	<i>Cephalanthera rubra</i>
Ruig klokje	<i>Campanula trachelium</i>
Schubvaren	<i>Asplenium ceterach</i>
Slanke gentiaan	<i>Gentianella amarella</i>
Soldaatje	<i>Orchis militaris</i>
Spaanse ruiter	<i>Cirsium dissectum</i>
Spindotterbloem	<i>Caltha palustris araneosa</i>
Steenanjer	<i>Dianthus deltoides</i>
Steenbreekvaren	<i>Asplenium trichomanes</i>
Stengelloze sleutelbloem	<i>Primula vulgaris</i>
Stengelomvattend havikskruid	<i>Hieracium amplexicaule</i>
Stijf hardgras	<i>Catapodium rigidum</i>
Tongvaren	<i>Asplenium scolopendrium</i>
Valkruid	<i>Arnica montana</i>
Veenmosorchis	<i>Hammarbya paludosa</i>
Veldgentiaan	<i>Gentianella campestris</i>
Veldsalie	<i>Salvia pratensis</i>
Vleeskleurige orchis	<i>Dactylorhiza incarnata</i>
Vliegenorchis	<i>Ophrys insectifera</i>
Vogelnestje	<i>Neottia nidus-avis</i>
Voorjaarsadonis	<i>Adonis vernalis</i>
Wantsenorchis	<i>Anacamptis coriophora</i>
Waterdrieblad	<i>Menyanthes trifoliata</i>
Weideklokje	<i>Campanula patula</i>
Welriekende nachtorchis	<i>Platanthera bifolia</i>
Wilde gagel	<i>Myrica gale</i>
Wilde kievitsbloem	<i>Fritillaria meleagris</i>
Wilde marjolein	<i>Origanum vulgare</i>
Wit bosvogeltje	<i>Cephalanthera longifolia</i>
Witte muggenorchis	<i>Pseudorchis albida</i>

Vervolg tabel 2: Overige soorten

Zinkviooltje	<i>Viola lutea calaminaria</i>
Zomerklokje	<i>Leucojum aestivum</i>
Zwartsteel	<i>Asplenium adiantum-nigrum</i>
<u>Kevers</u>	
Vliegend hert	<i>Lucanus cervus</i>
<u>Kreeftachtigen</u>	
Rivierkreeft	<i>Astacus astacus</i>

Soorten van Tabel 3: Soorten bijlage 1 AMvB/ bijlage IV HRL

Als maatregelen genomen kunnen worden om de functionaliteit van de voortplantings- en/of vaste rust- en verblijfplaats te garanderen, hoeft geen ontheffing van de Flora- en faunawet aangevraagd te worden. Om zeker te weten of de mitigerende maatregelen voldoende zijn en er inderdaad geen ontheffing nodig is, kan een ontheffing aangevraagd worden om de maatregelen (goed) te laten keuren.

Als geen maatregelen genomen kunnen worden om de functionaliteit van de voortplantings- en/of rust- en verblijfplaats te garanderen, dient een ontheffing aangevraagd te worden op grond van een wettelijk belang uit artikel 2 van het Besluit vrijstelling beschermde dier- en plantensoorten (soorten bijlage 1 AMvB) of uit de Habitatrichtlijn (soorten bijlage IV HRL).

Deze belangen zijn:

- *Bescherming van flora en fauna (b)*
- *Volksgezondheid of openbare veiligheid (d)*
- *Dwingende reden van groot openbaar belang, met inbegrip van redenen van sociale of economische aard en voor het milieu wezenlijk gunstige effecten (e)*
- En alléén voor soorten van bijlage 1 AMvB:
- *Uitvoering werkzaamheden in het kader van ruimtelijke inrichting of ontwikkeling (j)*

De aanvraag wordt beoordeeld op de volgende punten:

- In welke mate wordt de functionaliteit van de vaste voortplantings-, rust- en/of verblijfplaats aangetast door de activiteiten?
- Is er een wettelijk belang (belang b, d, e of j)?
- Is er een bevredigende oplossing?
- Komt de gunstige staat van instandhouding niet in gevaar?

Soorten bijlage 1 AMvB:

Zoogdieren

Boommarter	<i>Martes martes</i>
Das	<i>Meles meles</i>
Eikelmuis	<i>Eliomys quercinus</i>
Gewone zeehond	<i>Phoca vitulina</i>
Veldspitsmuis	<i>Crocidura leucodon</i>
Waterspitsmuis	<i>Neomys fodiens</i>

Reptielen en amfibieën

Adder	<i>Vipera berus</i>
Hazelworm	<i>Anguis fragilis</i>
Ringslang	<i>Natrix natrix</i>
Vinpootsalamander	<i>Lissotriton helveticus</i>
Vuursalamander	<i>Salamandra salamandra</i>

Vervolg tabel 3: Soorten bijlage 1 AMvB/ bijlage IV HRL

Vervolg soorten bijlage 1 AMvB:

Vissen

Beekprik	<i>Lampetra planeri</i>
Bittervoorn	<i>Rhodeus amarus</i>
Elrits	<i>Phoxinus phoxinus</i>
Gestippelde alver	<i>Alburnoides bipunctatus</i>
Grote modderkruiper	<i>Misgurnus fossilis</i>
Rivierprik	<i>Lampetra fluviatilis</i>

Dagvlinders

Bruin dikkopje	<i>Erynnis tages</i>
Dwergblauwtje	<i>Cupido minimus</i>
Dwergdikkopje	<i>Thymelicus acteon</i>
Groot geaderd witje	<i>Aporia crataegi</i>
Grote ijsvogelvlinder	<i>Limenitis populi</i>
Heideblauwtje	<i>Plebeius argus</i>
Iepenpage	<i>Satyrium w-album</i>
Kalkgraslanddikkopje	<i>Spialia sertorius</i>
Keizersmantel	<i>Argynnis paphia</i>
Klaverblauwtje	<i>Polyommatus semiargus</i>
Purperstreepparelmoervlinder	<i>Brenthis ino</i>
Rode vuurvlinder	<i>Lycaena hippothoe</i>
Rouwmantel	<i>Nymphalis antiopa</i>
Tweekleurig hooibeestje	<i>Coenonympha arcania</i>
Veenbesparelmoervlinder	<i>Euphydryas aurinia</i>
Veenhooibeestje	<i>Coenonympha tullia</i>
Veldparelmoervlinder	<i>Melitaea cinxia</i>
Woudparelmoervlinder	<i>Melitaea diamina</i>
Zilvervlek	<i>Bolaria euphrosyne</i>

Vaatplanten

Groot zeegras	<i>Zostera marina</i>
---------------	-----------------------

Soorten bijlage IV HRL:

Zoogdieren

Bechsteins vleermuis	<i>Myotis bechsteinii</i>
Bever	<i>Castor fiber</i>
Bosvleermuis	<i>Nyctalus leisleri</i>
Brandts vleermuis	<i>Myotis brandtii</i>
Bruinvis	<i>Phocoena phocoena</i>

Vervolg tabel 3: Soorten bijlage 1 AMvB/ bijlage IV HRL

Vervolg soorten bijlage IV HRL:

Franjestaart	<i>Myotis nattereri</i>
Gewone baardvleermuis	<i>Myotis mystacinus</i>
Gewone dolfijn	<i>Delphinus delphis</i>
Gewone dwergvleermuis	<i>Pipistrellus pipistrellus</i>
Gewone grootoorvleermuis	<i>Plecotus auritus</i>
Grijze grootoorvleermuis	<i>Plecotus austriacus</i>
Grote hoefijzerneus	<i>Rhinolophus ferrumequinum</i>
Hamster	<i>Cricetus cricetus</i>
Hazelmuis	<i>Muscardinus avellanarius</i>
Ingekorven vleermuis	<i>Myotis emarginatus</i>
Kleine dwergvleermuis	<i>Pipistrellus pygmaeus</i>
Kleine hoefijzerneus	<i>Rhinolophus hipposideros</i>
Laatvlieger	<i>Eptesicus serotinus</i>
Lynx	<i>Lynx lynx</i> spp. <i>lynx</i>
Meervleermuis	<i>Myotis dasycneme</i>
Mopsvleermuis	<i>Barbastella barbastellus</i>
Noordse woelmuis	<i>Microtus oeconomus</i>
Otter	<i>Lutra lutra</i>
Rosse vleermuis	<i>Nyctalus noctula</i>
Ruige (Nathusius') dwergvleermuis	<i>Pipistrellus nathusii</i>
Tuimelaar	<i>Tursiops truncatus</i>
Tweekleurige vleermuis	<i>Vespertilio murinus</i>
Vale vleermuis	<i>Myotis myotis</i>
Watervleermuis	<i>Myotis daubentonii</i>
Wilde kat	<i>Felis silvestris</i>
Witflankdolfijn	<i>Lagenorhynchus acutus</i>
Witsnuitdolfijn	<i>Lagenorhynchus albirostris</i>

Reptielen en amfibieën

Boomkikker	<i>Hyla arborea</i>
Geelbuikvuurpad	<i>Bombina variegata</i>
Gladde slang	<i>Coronella austriaca</i>
Heikikker	<i>Rana arvalis</i>
Kamsalamander	<i>Triturus cristatus</i>
Knoflookpad	<i>Pelobates fuscus</i>
Muurhagedis	<i>Podarcis muralis</i>
Poelkikker	<i>Pelophylax lessonae</i>
Rugstreppad	<i>Epidalea calamita</i>
Vroedmeesterpad	<i>Alytes obstetricans</i>
Zandhagedis	<i>Lacerta agilis</i>

Vervolg tabel 3: Soorten bijlage 1 AMvB/ bijlage IV HRL

Vervolg soorten bijlage IV HRL:

Dagvlinders

Donker pimpernelblauwtje	<i>Maculinea nausithous</i>
Grote vuurvlinder	<i>Lycaena dispar</i>
Pimpernelblauwtje	<i>Maculinea teleius</i>
Tijmblauwtje	<i>Maculinea arion</i>
Zilverstreephoobeestje	<i>Coenonympha hero</i>

Libellen

Bronslibel	<i>Oxygastra curtusii</i>
Gaffellibel	<i>Ophiogomphus cecilia</i>
Gevlekte witsnuitlibel	<i>Leucorrhinia pectoralis</i>
Groene glazenmaker	<i>Aeshna viridis</i>
Noordse winterjuffer	<i>Sympecma paedisca</i>
Oostelijke witsnuitlibel	<i>Leucorrhinia albifrons</i>
Rivierrombout	<i>Gomphus flavipes</i>
Sierlijke witsnuitlibel	<i>Leucorrhinia caudalis</i>

Vissen

Houting	<i>Coregonus maraena</i>
Steur	<i>Acipenser sturio</i>

Vaatplanten

Drijvende waterweegbree	<i>Luronium natans</i>
Groenknolorchis	<i>Liparis loeselii</i>
Kruipend moerasscherm	<i>Apium repens</i>
Zomerschroeforchis	<i>Spiranthes aestivalis</i>

Kevers

Brede geelrandwaterroofkever	<i>Dytiscus latissimus</i>
Gestreepte waterroofkever	<i>Graphoderus bilineatus</i>
Heldenbok	<i>Cerambyx cerdo</i>
Juchtleerkever	<i>Osmoderma eremita</i>

Tweekleppigen

Bataafse stroommossel	<i>Unio crassus</i>
-----------------------	---------------------

Slakken

Platte schijfhoren	<i>Anisus vorticulus</i>
--------------------	--------------------------

Bijlage 2: Vleermuizen, ruimtelijke ingrepen en de Flora- en faunawet

Vleermuizen en hun leefgebied zijn beschermd door de Flora- en faunawet. In geval van een ruimtelijke ingreep moet ruim van tevoren bekeken worden of deze ingreep nadelige invloed kan hebben op vleermuizen en hoe hiermee omgegaan moet worden.

Verblijfplaatsen

Vleermuizen maken het hele jaar door gebruik van verschillende verblijfplaatsen (o.a. in bomen en gebouwen). Grofweg zijn vleermuisverblijfplaatsen op te delen in winterverblijfplaats (waar overwinterd wordt), dagkwartieren (waar de mannetjes in de kraamkolonieperiode overdag zitten, alleen of in kleine groepjes), kraamkolonies (vrouwjes en hun jongen, vaak in grote groepen), paarverblijven (waar gepaard wordt, vaak in het najaar, soms gelijk aan de winterverblijfplaats) en tussenkwartieren (gebruikt in de periode tussen overwinteren en de zomerperiode in). Per type verblijfplaats gebruiken vleermuizen vaak meerdere verblijven waar tussen gewisseld wordt, bijvoorbeeld wanneer elders het klimaat geschikter is of om aan parasieten te ontkomen. Vleermuizen zijn wel zeer honkvast wat betreft de diverse verblijven die ze gebruiken. Dit betekent dat hun verblijven belangrijk zijn voor instandhouding van de populatie en dat deze daarom beschermd worden door de Flora- en faunawet.

Sinds mei 2009 is het Vleermuisprotocol vastgesteld. Dit is opgesteld door het Netwerk Groene Bureaus en de Zoogdiervereniging VZZ in overleg met de Dienst Landelijk Gebied (DLG) en de Gegevensautoriteit Natuur (GaN). Het protocol dient als leidraad voor het bepalen hoe en hoe vaak geïnventariseerd moet worden om te voldoen aan de Flora- en faunawet. Let op: voor het bepalen of een gebouw of een potentieel geschikte boom van belang is als vleermuisverblijfplaats, is over het algemeen een relatief langlopend onderzoek nodig (van april t/m september/oktober) en zijn gemiddeld 4 tot 7 bezoeken nodig.

Maatregelen zijn nodig:

- indien sprake is van een verblijfplaats die van significant belang is of zou kunnen zijn en/of;
- indien vleermuizen aangetroffen zijn.

Er is over het algemeen sprake van een significant belangrijke verblijfplaats (ook wel vaste verblijfplaats genoemd, een verblijfplaats die van belang is voor een populatie) als:

- er sprake is van een kraamkolonie;
- er sprake is van een belangrijke overwinteringsplaats of paarplaats;
- er geen alternatieve verblijfplaatsen in de directe omgeving beschikbaar zijn;
- de gunstige staat van instandhouding van de (populatie van) de soort in het geding is bij het verdwijnen van de verblijfplaats.

De te nemen maatregelen moeten er voor zorgen dat verbodsbepalingen uit de Flora- en faunawet niet overtreden worden. Dit betekent dat er geen dieren gedood, verwond of actief verstoord mogen worden en dat in geval van significant belangrijke verblijfplaatsen deze behouden blijven of anderszins op een goede manier vervangen worden. De functie die het leefgebied voor de betreffende populatie vervult moet onverminderd blijven bestaan.

Om te voorkomen dat dieren gedood, verwond of actief verstoord worden, kunnen de volgende maatregelen nodig zijn:

- niet slopen in de winterslaapperiode (in deze periode kan zelden met zekerheid worden vastgesteld dat vleermuizen afwezig zijn in een potentieel geschikt en onoverzichtelijk object, omdat ze dan ook 's nachts passief zijn. Dat maakt ze in deze periode overigens extra kwetsbaar);
- vlak voor de sloop onderzoeken of er individuen aanwezig zijn in het te slopen object. Zijn deze wel aanwezig dan geldt dat in geval van een significant belangrijke verblijfplaats gewacht moet worden tot het dier of de dieren weg zijn, anders kan het dier/kunnen de dieren ook passief verjaagd worden (door verstoring van het microklimaat of 's nachts dichten van de invliegopening) mits zij niet verwond, gedood of actief verstoord worden.

Bij het verdwijnen van een verblijfplaats kunnen maatregelen bestaan uit het aanbieden van inpandige voorzieningen in nieuwbouw, zodat deze geschikt is voor vleermuizen om in te verblijven.

Om zeker te weten of de geplande maatregelen voldoende zijn kan een ontheffing aangevraagd worden bij de Dienst Regelingen. Een afwijzingsbrief, die stelt dat geen ontheffing nodig is, 'omdat als de voorgestelde maatregelen genomen worden er immers geen verboden overtreden worden' geldt als goedkeuring van de voorgestelde maatregelen. Zijn de maatregelen niet voldoende, dan moeten deze aangepast worden. Als dat niet mogelijk is, is een ontheffing nodig. Deze wordt alleen verstrekt in geval van projecten waarbij sprake is van groot openbaar belang.

Jachtgebied en vliegroutes

Naast verblijfplaatsen bestaat het leefgebied van vleermuizen uit foerageergebied en vliegroutes (vaak bomerijen of waterlopen). Deze zijn ook beschermd als zij van significant belang zijn. Zij gelden als significant belangrijk indien bij aantasting de functionaliteit van de verblijfplaats(en) in het geding komt. Is dat het geval, dan zijn maatregelen nodig die dit voorkomen, anders is een ontheffing nodig. Ook hier geldt dat deze alleen verstrekt wordt in geval van projecten waarbij sprake is van groot openbaar belang.

Bijlage 3: Vogels, ruimtelijke ingrepen en de Flora- en faunawet

Als maatregelen genomen kunnen worden om de functionaliteit van de voortplantings- en/of vaste rust- en verblijfplaats te garanderen, hoeft geen ontheffing van de Flora- en faunawet aangevraagd te worden. Om zeker te weten of de mitigerende maatregelen voldoende zijn en er inderdaad geen ontheffing nodig is, kan een ontheffing aangevraagd worden om de maatregelen (goed) te laten keuren.

Als geen maatregelen genomen kunnen worden om de functionaliteit van de voortplantings- en/of rust- en verblijfplaats te garanderen, dient een ontheffing aangevraagd te worden op grond van een wettelijk belang uit de Vogelrichtlijn.

Deze belangen zijn:

- *Bescherming van flora en fauna (b)*
- *Veiligheid van het luchtverkeer (c)*
- *Volksgezondheid of openbare veiligheid (d)*

De aanvraag wordt beoordeeld op de volgende punten:

- In welke mate wordt de functionaliteit van de vaste voortplantings-, rust- en/of verblijfplaats aangetast door de activiteiten?
- Is er een wettelijk belang (belang b, c en d)?
- Is er een bevredigende oplossing?
- Komt de gunstige staat van instandhouding niet in gevaar?

Bescherming van vogelnesten

Artikel 11 van de Flora- en faunawet luidt:

“Het is verboden nesten, holen of andere voortplantings- of vaste rust- of verblijfplaatsen van dieren, behorende tot een beschermde inheemse diersoort, te beschadigen, te vernielen, uit te halen, weg te nemen of te verstoren”.

Tijdens de werkzaamheden moet rekening gehouden worden met het broedseizoen van vogels. De Flora- en faunawet kent geen standaardperiode voor het broedseizoen. Het gaat er om of er sprake is van een broedgeval. De meeste vogels maken elk broedseizoen een nieuw nest of zijn in staat om een nieuw nest te maken. Deze vogelnesten voor eenmalig gebruik vallen alleen tijdens het broedseizoen (grootweg half maart-half juli) onder de bescherming van artikel 11 van de Flora- en faunawet. Voor deze soorten is geen ontheffing nodig voor werkzaamheden buiten het broedseizoen en ook niet als maatregelen worden getroffen die voorkomen dat deze soorten zich op de bouwplaats vestigen tijdens het broedseizoen.

Een (beperkt) aantal soorten bewoont het nest echter permanent of keert elk jaar terug naar hetzelfde nest. Verblijfplaatsen van deze vogelsoorten zijn *jaarrond* beschermd:

Nesten die het hele jaar door zijn beschermd

Voor de volgende categorieën gelden de verbodsbepalingen van artikel 11 van de Flora- en faunawet het *gehele* seizoen:

1. Nesten die, behalve gedurende het broedseizoen als nest, buiten het broedseizoen in gebruik zijn als vaste rust- en verblijfplaats (voorbeeld: Steenuil).

2. Nesten van koloniebroeders die elk broedseizoen op dezelfde plaats broeden en die daarin zeer honkvast zijn of afhankelijk zijn van bebouwing of biotoop. De (fysieke) voorwaarden voor de nestplaats zijn vaak zeer specifiek en limitatief beschikbaar (voorbeeld: Roek, Gierzwaluw en Huismus).
3. Nesten van vogels, zijnde geen koloniebroeders, die elk broedseizoen op dezelfde plaats broeden en die daarin zeer honkvast zijn of afhankelijk van bebouwing. De (fysieke) voorwaarden voor de nestplaats zijn vaak zeer specifiek en limitatief beschikbaar (voorbeeld: Ooievaar, Kerkuil en Slechtvalk).
4. Vogels die jaar in jaar uit gebruik maken van hetzelfde nest en die zelf niet of nauwelijks in staat zijn een nest te bouwen (voorbeeld: Boomvalk, Buizerd en Ransuil).

Nesten die *niet* het hele jaar door zijn beschermd

5. Nesten van vogels die weliswaar vaak terugkeren naar de plaats waar zij het jaar daarvoor hebben gebroed of de directe omgeving daarvan, maar die wel over voldoende flexibiliteit beschikken om, als de broedplaats verloren is gegaan, zich elders te vestigen. Categorie 5-soorten vragen extra onderzoek, ook al zijn hun nesten niet jaarrond beschermd; deze soorten zijn namelijk *wel* jaarrond beschermd als zwaarwegende feiten of ecologische omstandigheden dat rechtvaardigen.

Aangepaste lijst jaarrond beschermde vogelnesten die momenteel door het ministerie van Economische Zaken, Landbouw & Innovatie (EL&I) wordt gehanteerd:

Nesten van de volgende soorten zijn jaarrond beschermd indien ze nog in functie zijn:

Boomvalk	<i>Falco subbuteo</i>
Buizerd	<i>Buteo buteo</i>
Gierzwaluw	<i>Apus apus</i>
Grote gele kwikstaart	<i>Motacilla cinerea</i>
Havik	<i>Accipiter gentilis</i>
Huisemus	<i>Passer domesticus</i>
Kerkuil	<i>Tyto alba</i>
Oehoe	<i>Bubo bubo</i>
Ooievaar	<i>Ciconia ciconia</i>
Ransuil	<i>Asio otus</i>
Roek	<i>Corvus frugilegus</i>
Slechtvalk	<i>Falco peregrinus</i>
Sperwer	<i>Accipiter nisus</i>
Steenuil	<i>Athene noctua</i>
Wespendief	<i>Pernis apivorus</i>
Zwarte wouw	<i>Milvus migrans</i>

Nesten van de volgende soorten zijn niet jaarrond beschermd (categorie 5), maar hiervan is inventarisatie wel gewenst:

Blauwe reiger	<i>Ardea cinerea</i>
Boerenwaluw	<i>Hirundo rustica</i>
Bonte vliegenvanger	<i>Ficedula hypoleuca</i>
Boomklever	<i>Sitta europaea</i>
Boomkruiper	<i>Certhia brachydactyla</i>
Bosuil	<i>Strix aluco</i>
Brilduiker	<i>Bucephala clangula</i>
Draaihals	<i>Jynx torquilla</i>
Eider	<i>Somateria mollissima</i>
Ekster	<i>Pica pica</i>
Gekraagde roodstaart	<i>Phoenicurus phoenicurus</i>
Glanskop	<i>Parus palustris</i>
Grauwe vliegenvanger	<i>Muscicapa striata</i>
Groene specht	<i>Picus viridis</i>
Grote bonte specht	<i>Dendrocopos major</i>
Hop	<i>Upupa epops</i>
Huiswaluw	<i>Delichon urbica</i>
IJsvogel	<i>Alcedo atthis</i>
Kleine bonte specht	<i>Dendrocopos minor</i>
Kleine vliegenvanger	<i>Ficedula parva</i>
Koolmees	<i>Parus major</i>
Kortsnavelboomkruiper	<i>Certhia familiaris macrodactyla</i>
Oeverwaluw	<i>Riparia riparia</i>
Pimpelmees	<i>Parus caeruleus</i>
Raaf	<i>Corvus corax</i>
Ruigpootuil	<i>Aegolius funereus</i>
Spreeuw	<i>Sturnus vulgaris</i>
Tapuit	<i>Oenanthe oenanthe</i>
Torenavalk	<i>Falco tinnunculus</i>
Zeearend	<i>Haliaeetus albicilla</i>
Zwarte kraai	<i>Corvus corone</i>
Zwarte mees	<i>Parus ater</i>
Zwarte roodstaart	<i>Phoenicurus ochruros</i>
Zwarte specht	<i>Dryocopus martius</i>