



Aan : Faye Hewitt
(SO,BPM, Projectmanager)

Van : Paul Bruijkers
(SO, Ingenieursbureau, Adviseur)

Datum : 19-4-2021

Betreft : Onderzoek luchtkwaliteit ten behoeve
van het bestemmingsplan
Oranjebonnen

Stadsontwikkeling

Bezoekadres: De Rotterdam
Wilhelminakade 179, Rotterdam

Postadres: Postbus 6575
3002 AN Rotterdam

Internet: rotterdam.nl

Van: Paul Bruijkers

Telefoon: (010) 4894956 of 06-83646993

E-mail: pjg.bruijkers@Rotterdam.nl

1. Inleiding

Voor het plangebied Oranjebonnen stelt de gemeente Rotterdam een bestemmingsplan op. Ten behoeve van dit bestemmingsplan is een toets aan de wet- en regelgeving Luchtkwaliteit en aan het gemeentelijke Luchtbeleid noodzakelijk.

2. Ruimtelijke situatie en ontwikkelingen

Bestemmingsplan Oranjebonnen ligt in Hoek van Holland. Het plangebied betreft de polders Oranjevouterpolder en de Lange Bonnen (zie figuur, het met een witte 'kralenketting' omkaderde gebied is het plangebied). Het gebied ligt ten oosten van de kern Hoek van Holland, ten zuiden van de gemeente Westland, ten westen van de gemeente Maassluis en ten noorden van de Nieuwe Waterweg.

In het nieuwe bestemmingsplan zal de transformatie van de Oranjebonnen van een hoofdzakelijk agrarisch gebied naar een gebied waarin zowel plaats is voor recreatie, natuur als landbouw mogelijk worden gemaakt.

Ontwikkelingen

De volgende ontwikkelingen (zie ook nummers in de figuur op pagina 3) worden mogelijk gemaakt:

1. Natuur

a. Natuurinrichting

b. Natuurbegraven

In een deel van het plangebied wordt een natuurbegraafplaats mogelijk gemaakt. Het gebied krijgt de bestemming natuur met als aanduiding natuurbegraafplaats.

c. Ceremoniegebouw

Behorend bij de natuurbegraafplaats.

d. Bonnenweg 50

Dit perceel is nu bestemd als agrarisch bouwperceel. De bestaande boerderij blijft behouden inclusief een schuur. Op het terrein komen 20 parkeerplaatsen t.b.v. horeca en plattelandswinkel.

2. Haakweg 40

Op deze locatie is in het verleden verharding gerealiseerd die niet mogelijk was in het vigerende bestemmingsplan. In het nieuwe bestemmingsplan wordt deze verharding



gelegaliseerd met de verplichting aan de eigenaar om watercompensatie op eigen terrein te realiseren.

3. Bonnenweg 2

Het juridisch inpassen van Bonnenweg 2 (bestaand loonbedrijf).

4. Oranjeheuvel

a. Zonnepark

Binnen dit gebied komt een zonnepark van 25 hectare.

b. Recreatie

Binnen dit gebied van 5 hectare zullen recreatieve functies mogelijk gemaakt worden voor wandel-, fiets- en ruitersporen, groenvoorzieningen, parkeerplaatsen (maximaal 20; halfverhard) en een grasveld geschikt voor kleine evenementen tot maximaal 2.500 bezoekers.

5. Maatregelen waterkwaliteit en watercompensatie

a. Verbreding Rel

In het bestemmingsplan Hoek van Holland buitengebied is nog de planologische mogelijkheid om circa 16 hectare glastuinbouw te realiseren. Het bestemmingsplan voorziet niet in compensatie voor deze verharding. Tussen het Hoogheemraadschap Delfland en de gemeente Rotterdam is afgesproken dat de verbreding van de Rel zal dienen als compensatie voor deze planologisch mogelijke verharding.

b. Natuurvriendelijke zone polder

c. Natuurvriendelijke zone Oude Spui

6. Polderhaakweg 15

De op deze locatie staande kassen worden gesaneerd, de bedrijfswoning blijft behouden en wordt in het nieuwe bestemmingsplan als woning bestemd. Tevens maakt het nieuwe bestemmingsplan het mogelijk om vijf nieuwe woningen te realiseren.

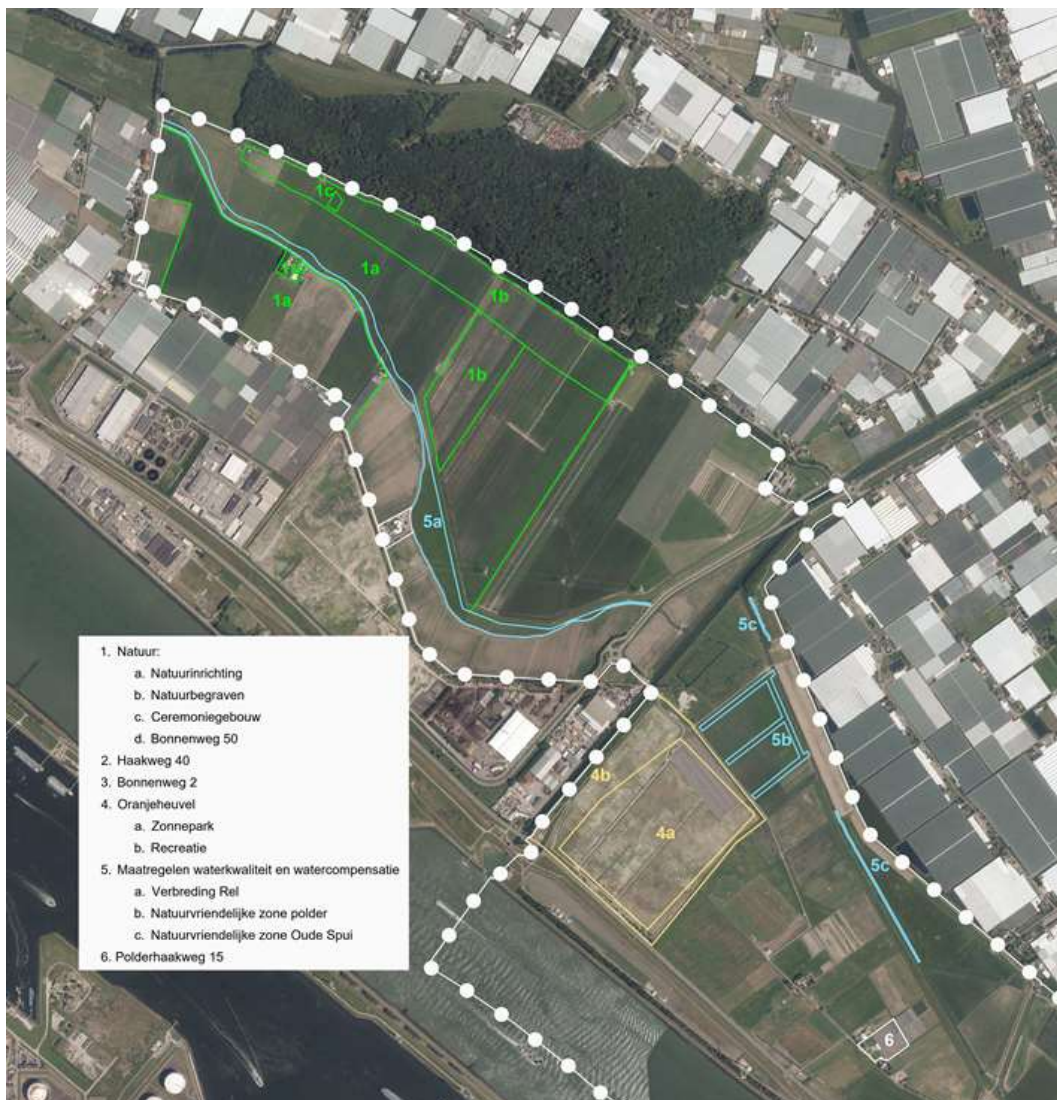

3. Wet- en regelgeving

De *Wet Luchtkwaliteit* [1] maakt nieuwbouw en een beperkte omvang van een ruimtelijk programma mogelijk zonder onderzoek en zonder toetsing aan grenswaarden (luchtkwaliteitseisen). Dit geldt voor de zogenaamde niet in betekenende mate (NIBM) projecten [2]. Thans is de 3% regeling van kracht. Dit houdt in dat er sprake is van een NIBM project als de jaargemiddelde concentraties stikstofdioxide (NO₂) en fijn stof (PM₁₀) ten gevolge van het plan met *maximaal* 1,2 µg/m³ toenemen ten opzichte van de autonome ontwikkeling. NIBM projecten voldoen aan de Wet luchtkwaliteit en kunnen worden gerealiseerd zonder toets aan de grenswaarden uit de Wet Luchtkwaliteit.

Aan de hand van de anti-cumulatieregeling wordt beoordeeld of het project afzonderlijk kan worden bekeken of dat ook andere ontwikkelingen binnen een straal van 1.000 m dienen te worden meegenomen bij de bepaling of het project NIBM is. Hierbij is het van belang om te bepalen of de ontwikkellocaties gebruik maken van dezelfde ontsluitingsweg. Bij deze analyse wordt een ontsluitingsweg gedefinieerd als een weg waar minimaal 50 procent van het verkeer vanuit de nieuwe ontwikkeling overheen gaat. Indien plannen gebruik maken van dezelfde ontsluitingsweg dienen ze te worden gecumuleerd.



In de Regeling NIBM [3] zijn categorieën van gevallen aangewezen die worden aangemerkt als NIBM projecten. Voor pure woningbouw betekent dit dat bij een eenzijdige verkeersontsluiting niet meer dan 1.500 nieuwe woningen mogen worden gebouwd onder het NIBM regime en bij een tweezijdige ontsluiting 3.000 woningen (bijlage 3B, voorschrift 3B2 van [3]). Voor alleen kantoren geldt een 3% criterium van maximaal 100.000 m² BVO (bruto vloeroppervlakte) bij een eenzijdige verkeersontsluiting en maximaal 200.000 m² BVO bij een tweezijdige ontsluiting. Voor plannen die niet bestaan uit louter kantoren en/of woningen, de zgn. gemengde programma's met bijv. winkels en bedrijven, biedt de wet (art. 5.16 Wm, eerste lid, onder c) de mogelijkheid om het aannemelijk te maken dat die plannen in niet-betekende mate bijdragen aan de luchtkwaliteit.

Op 16 januari 2009 is het Besluit Gevoelige Bestemmingen in werking getreden [5]. Met deze AmvB kan de vestiging van 'gevoelige bestemmingen' - zoals een school - in de nabijheid van provinciale en rijkswegen worden beperkt. Nieuwe gevoelige bestemmingen moeten op meer dan 300 meter van een snelweg en op meer dan 50 meter van een provinciale weg gebouwd worden indien binnen deze afstanden grenswaarden worden overschreden. In dit besluit zijn woningen niet als gevoelige bestemming gekwalificeerd. Dit besluit is niet van toepassing op dit nieuwe bestemmingsplan omdat nieuwe gevoelige bestemmingen, zoals benoemd in dit Besluit, niet mogelijk worden gemaakt.

Het Rotterdamse beleid schrijft voor dat er binnen de contouren van de grenswaarden geen nieuwe woningen mogen worden gebouwd.

Rotterdam kent een Beleidsregel buitenklimaat: Luchtkwaliteit bij scholen en kinderopvang. De beleidsregel is van toepassing op scholen voor basisonderwijs en voortgezet onderwijs en kinderopvang. Deze beleidsregel heeft tot doel het tegengaan van blootstelling van kinderen aan te hoge concentraties van schadelijke stoffen in de buitenlucht. De beleidsregel heeft betrekking op de gronden binnen 100 meter vanaf de rand van een snelweg en binnen 50 meter vanaf de rand van een drukke binnenstedelijke weg (de belaste zone). De beleidsregel is bedoeld om toe te passen bij het opstellen van nieuwe bestemmingsplannen en omgevingsvergunningen voor het afwijken van het bestemmingsplan. Toepassing van de beleidsregel in een plan wil zeggen dat er binnen de belaste zone in principe geen nieuwe bestemmingen worden toegekend waarbinnen scholen en kinderdagverblijven mogelijk zijn. Nieuwe locaties voor de bestemmingen scholen en kinderdagverblijven worden in het nieuwe bestemmingsplan niet mogelijk gemaakt. De beleidsregel is dan ook niet van toepassing.

4. Grenswaarden en actuele waarden luchtkwaliteit

Grenswaarden

De in de Wet luchtkwaliteit genoemde grenswaarde voor stikstofdioxide (NO₂) geldt vanaf 01-01-2015 en is 40 µg/m³ [1]. De grenswaarde voor fijnstof (PM₁₀) is 40 µg/m³ en geldt sinds 01-07-2011.

Het aantal dagen waarop de daggemiddelde grenswaarde van 50 µg/m³ voor PM₁₀ mag worden overschreden is 35. Deze daggemiddelde grenswaarde wordt overschreden bij een jaargemiddelde concentratie van 32,4 µg/m³ en hoger.

Actuele waarden

Volgens de NSL Monitoringstool-2018 [4] wordt in het plangebied aan de grenswaarde voor NO₂ voldaan. Ook wordt aan de grenswaarden (daggemiddelde en jaargemiddelde) voor fijnstof voldaan.



De concentraties van de overige stoffen die ingevolge de *Wet luchtkwaliteit* moeten worden getoetst zijn zwaveldioxide, koolmonoxide, benzeen, lood en de uurgemiddelde grenswaarde van stikstofdioxide (NO₂). De waarden van deze stoffen liggen in en rondom Hoek van Holland ruim onder de grenswaarden en worden daarom buiten beschouwing gelaten.

5. Toetsing

In en rondom dit plangebied wordt in de huidige situatie aan de grenswaarden voldaan. Ook in de toekomst (peiljaar 2030) wordt aan de grenswaarden voldaan.

In de plansituatie neemt het wegverkeer plaatselijk af door:

- het verdwijnen van één glastuinbouwbedrijf (ook houdt de uitstoot van fijnstof en NO_x op als gevolg van het stoppen van het aardgasverbruik in de kassen) ;
- minder agrarisch verkeer;

In de plansituatie neemt het wegverkeer toe door:

- de natuurbegraafplaats;
- de landwinkel aan de Bonnenweg 50;
- 5 nieuwe woningen;
- recreatie op de Oranjeheuvel.

Per saldo zal het plan zeker niet meer verkeer genereren dan het aantal verkeersbewegingen dat hoort bij maximaal 3.000 woningen, dit is namelijk het aantal dat bij een tweezijdige ontsluiting als in dit gebied mag mogen worden gebouwd onder de NIBM regelgeving (Besluit NIBM, Regeling NIBM).

6. Conclusie

In deze analyse is aangetoond dat het plan Oranjabonnen een niet in betekenende mate bijdrage geeft aan de luchtkwaliteit. Het bestemmingsplan voldoet daarmee aan de Wet Luchtkwaliteit en tevens aan het Rotterdamse beleid.

7. Referenties

- [1] Titel 5.2 van de Wet milieubeheer, hierna te noemen de Wet luchtkwaliteit, zoals vastgesteld in de Wet van 11 oktober 2007 tot wijziging van de Wet milieubeheer (luchtkwaliteitseisen).

Besluit van 30 oktober 2007, houdende vaststelling van het tijdstip van inwerkingtreding van de wet van 11 oktober tot wijziging van de Wet milieubeheer (luchtkwaliteitseisen).

- [2] Besluit van 30 oktober 2007, houdende regels omtrent het in niet betekenende mate bijdragen, bedoeld in artikel 5.16, eerste lid, onder c, van de Wet milieubeheer (Besluit in niet betekenende mate bijdragen (luchtkwaliteitseisen)). Staatsblad 2007 440.

- [3] Regeling niet in betekenende mate bijdragen (luchtkwaliteitseisen), Staatscourant 9 november 2007, nr. 218/pag. 11.

- [4] Monitoringstool-2020 (zie kaart NSL op www.nsl-monitoring.nl).

- [5] Besluit van 1 december 2008, houdende bepalingen ter voorkoming van de toename van het aantal personen met een verhoogde gevoeligheid voor bepaalde verontreinigende stoffen in de buitenlucht die verblijven op bij die bepalingen aangewezen plaatsen (Besluit gevoelige bestemmingen (luchtkwaliteitseisen)). Staatsblad 2009 14.