

**RAPPORT**  
**Flora en fauna quick scan**  
**Plangebied Rustburg te Oud-Beijerland**  
AM11251



**Opdrachtgever**

Ordito  
Postbus 94  
5126 ZH Gilze

**Projectnummer**

Aeres Milieu projectnummer AM11251

**Status rapport**

Definitief

**Contactgegevens**

Aeres Milieu B.V.  
Postbus 1015  
6040 KA ROERMOND  
(t) 0475 – 320 000  
(f) 0475 – 321 967  
e-mail: [info@aeres-milieu.nl](mailto:info@aeres-milieu.nl)  
[www.aeres-milieu.nl](http://www.aeres-milieu.nl)

**Autorisatie**

Opsteller rapport:	paraaf	datum
Ir. J.P.M. Hovens Ir. G. Hovens-Lenstra (Faunaconsult)		15 november 2011
Kwaliteitscontrole:	paraaf	datum
Ing. T.K.P.G. Thijssen		15 november 2011



## INHOUDSOPGAVE

<b>1. INLEIDING</b>	<b>3</b>
<b>2. BELEIDSKADER</b>	<b>5</b>
2.1 Inleiding .....	5
2.2 Flora- en faunawet.....	5
2.3 Natuurbeschermingswet 1998.....	6
<b>3. WERKWIJZE</b>	<b>9</b>
3.1 Beschrijving van het plangebied.....	9
3.2 Veldinventarisatie .....	10
<b>4. RESULTATEN INVENTARISATIE</b>	<b>11</b>
4.1 Resultaten beleidsinventarisatie.....	11
4.2 Resultaten veldinventarisatie.....	13
<b>5. EFFECTEN VAN DE VOORGENOMEN INGREEP</b>	<b>15</b>
5.1 De ingreep .....	15
5.2 Effecten op algemene beschermde soorten in het plangebied .....	15
5.3 Effecten op vleermuizen .....	16
5.4 Effecten op algemeen voorkomende vogelsoorten .....	16
5.5 Effecten op de EHS, Natura 2000 gebied Oude Maas en andere beschermde natuurgebieden.	16
5.6 Effecten op de natuurwaarden in Nationaal landschap Hoekse Waard .....	16
<b>6. CONSEQUENTIES VANUIT DE WET- EN REGELGEVING</b>	<b>17</b>
6.1 Flora- en faunawet.....	17
6.2 Overige regelgeving .....	17
<b>7. LITERATUUR</b>	<b>19</b>



## 1. INLEIDING

In opdracht van Ordito heeft Aeres Milieu in samenwerking met Faunaconsult een flora- en faunaquickscan uitgevoerd ter plaatse van het plangebied Rustburg gelegen aan de Zinkweg in Oud-Beijerland. Aeres Milieu is gevraagd het volgende aan te geven:

- welke beschermde dieren en planten komen mogelijk voor in het plangebied
- welke effecten heeft de voorgenomen ingreep
- kunnen negatieve effecten zoveel mogelijk worden gemitigeerd (verzacht)
- welke eventuele gevolgen zijn er met betrekking tot de Vogel- en Habitatrichtlijn, de Natuurbeschermingswet en de EHS en op welke wijze kunnen die worden gecompenseerd.

### *Leeswijzer*

In hoofdstuk 2 wordt een beschrijving gegeven van het huidige beleidskader en van de Flora- en faunawet. Hoofdstuk 3 beschrijft het plangebied en de werkwijze van de inventarisaties van de natuurwaarden. In hoofdstuk 4 worden de resultaten van de beleids- en veldinventarisaties weergegeven en in hoofdstuk 5 de effecten van de voorgenomen ingreep op de aanwezige natuurwaarden. Hoofdstuk 6 behandelt de consequenties van wet- en regelgeving.



## 2. BELEIDSKADER

### 2.1 Inleiding

In dit hoofdstuk wordt een toelichting gegeven op het natuurbeleid van de diverse overheden, dat van belang is bij de voorgenomen herinrichting van het plangebied. Het natuur- en soortenbeleid is in Nederland geregeld in de Wet op de Ruimtelijke Ordening, de Natuurbeschermingswet en de Flora- en faunawet. Hiermee wordt onder andere invulling gegeven aan de Europese wet- en regelgeving, zoals de Vogel- en Habitatrichtlijn.

### 2.2 Flora- en faunawet

De Flora- en faunawet (Stb. 1998, 402) is op 1 april 2002 in werking is getreden. Deze wet bundelt onder meer de bepalingen over soortenbescherming die voorheen in verschillende wetten waren opgenomen, namelijk de Vogelwet 1936, de Jachtwet, (de oude) Natuurbeschermingswet, de Nuttige Dierenwet 1914 en de Wet bedreigde uitheemse dier- en plantensoorten. De Flora- en faunawet richt zich op de bescherming van circa 500 plant- en diersoorten. Het gaat hierbij om alle inheemse zoogdieren (uitgezonderd bruine rat, zwarte rat en huismuis), alle inheemse vogelsoorten, alle amfibieën en reptielen, een aantal vissen en enkele bij AMvB (Stb. 523, 2000) speciaal aangewezen plant- en diersoorten. Uitgangspunt van de wet is het 'nee, tenzij'- beginsel. Slechts voor een beperkt aantal handelingen kan op basis van artikel 75 van de Flora- en faunawet ontheffing worden verleend van de verboden uit artikel 8 t/m 18 van de wet (voor zover hiervoor niet reeds op basis van een ander artikel vrijstelling of ontheffing kan worden verleend). Voorwaarde daarbij is dat met de voorgenomen activiteit geen afbreuk wordt gedaan aan een gunstige staat van instandhouding van de soort.

Kort gezegd worden de onder de Flora- en faunawet beschermde plant- en diersoorten in drie categorieën opgedeeld, met elk een ander regime wat betreft ontheffingen:

- algemene soorten (FF1);
- overige soorten (FF2);
- streng beschermde soorten (FF3).

De categorie 'algemene soorten' –zoals mol en konijn - is voor de meeste activiteiten vrijgesteld voor een ontheffingsaanvraag.

De categorie 'overige soorten' is eveneens voor de meeste activiteiten vrijgesteld voor een ontheffingsaanvraag, mits die activiteiten worden uitgevoerd op basis van een door het Ministerie van Economische Zaken, Landbouw & Innovatie (EL&I) goedgekeurde gedragscode. In zo'n code geeft een sector zelf aan welke gedragslijnen men volgt om het schaden van beschermde soorten zo veel mogelijk te voorkomen, bijvoorbeeld: altijd eerst inventariseren waar de soorten precies voorkomen en daar met de werkzaamheden rekening mee houden, bijvoorbeeld door een hol af te schermen of de standplaats van planten aan te geven. Voor ingrepen waarvoor geen goedgekeurde gedragscode bestaat, moet ten aanzien van verblijfplaatsen van beschermde soorten uit de categorie 'overige soorten', een ontheffing worden aangevraagd. Daarbij kan worden volstaan met een zogenaamde lichte toetsing. Dat houdt in dat de voorgenomen maatregelen 'geen afbreuk doen aan gunstige staat van instandhouding van de soort'.

De categorie 'streng beschermde soorten' omvat de soorten die worden genoemd in bijlage 4 van de Habitatrichtlijn of bijlage 1 van AMvB artikel 75 van de Flora- en faunawet. Voor de categorie 'streng beschermde soorten' wordt slechts in een beperkt aantal situaties een vrijstelling verleend. Voor bijlage 1 soorten wordt getoetst aan de volgende drie criteria (Ministerie van Landbouw, Natuur en Voedselkwaliteit, 2005):

- 1) er wordt geen afbreuk gedaan aan de gunstige staat van instandhouding van de soort
- 2) er is geen goed alternatief
- 3) de activiteit past binnen een van de hierna genoemde belangen:

- Onderzoek en onderwijs;
- Repopulatie en herintroductie;
- Bescherming van flora en fauna;
- Veiligheid van het luchtverkeer;
- Volksgezondheid of openbare veiligheid;
- Dwingende redenen van openbaar belang;
- Voorkomen van ernstige schade aan vormen van eigendom
- Belangrijke overlast veroorzaakt door dieren;
- Uitvoering van werkzaamheden in het kader van bestendig beheer en onderhoud in de landbouw en bosbouw;
- Bestendig gebruik;
- Uitvoering in het kader van ruimtelijke inrichting of ontwikkeling.

Deze drie criteria vormen de zg. uitgebreide toets en aan alle drie moet worden voldaan. Als het gaat om een ontheffingsaanvraag in het kader van ruimtelijke inrichting of ontwikkeling en het gaat om streng beschermde soorten en/of vogels, dan wordt extra getoetst op een vierde criterium:

4) de werkzaamheden moeten zodanig uitgevoerd worden dat er sprake is van 'zorgvuldig handelen'

Voor ruimtelijke maatregelen kan men ten aanzien van streng beschermde soorten uit Bijlage IV van de Habitatrichtlijn ontheffing krijgen op grond van belangen die zijn opgenomen in de Habitatrichtlijn. Dat zijn:

- Bescherming van flora en fauna
- Volksgezondheid of openbare veiligheid
- Dwingende redenen van groot openbaar belang, met inbegrip van redenen van sociale of economische aard, en voor het milieu wezenlijke gunstige effecten.

Voor ruimtelijke maatregelen kan men ten aanzien van vogels ontheffing krijgen op grond van belangen die zijn opgenomen in de Vogelrichtlijn. Dat zijn:

- Bescherming van flora en fauna
- Veiligheid van het luchtverkeer
- Volksgezondheid of openbare veiligheid

### 2.3 *Natuurbeschermingswet 1998*

De eerste Natuurbeschermingswet in Nederland dateert van 1967, deze wet maakte het mogelijk om natuurgebieden en soorten te beschermen, onder andere door het aanwijzen van beschermde natuurmonumenten. Deze oorspronkelijke natuurbeschermingswet is in 1998 vervangen en sindsdien richt de wet zich nog uitsluitend op de bescherming van gebieden.

De bepalingen van de Europese Vogel- en Habitatrichtlijn (tezamen genoemd "Natura 2000") zijn geïmplementeerd in de Natuurbeschermingswet. Zodoende is het Europese beleid ten aanzien van natuurbescherming in de Nederlandse wet verankerd. De Natuurbeschermingswet regelt de aanwijzing en bescherming van de volgende soorten gebieden:

- Vogel- en Habitatrichtlijngebieden (samen zijn dit de Natura 2000-gebieden);
- Beschermde natuurmonumenten;
- Wetlands (RAMSAR Conventie).

#### *De Vogelrichtlijn*

De Vogelrichtlijn (Richtlijn 79/409/EEG) richt zich op de bescherming van alle natuurlijk in het wild levende vogelsoorten en in het bijzonder op de leefgebieden van bedreigde en kwetsbare vogelsoorten. In de richtlijn worden nadere regels gesteld aan de bescherming, het beheer en de regulering van vogelsoorten. Een aantal gebieden is hierbij aangewezen als speciale beschermingszone. Deze gebieden maken onderdeel uit van Natura 2000, het ecologische netwerk van natuurgebieden in Europa. Voor beschermde vogelsoorten kan geen ontheffing worden aangevraagd voor uitvoering van werkzaamheden.



#### *De Habitatrichtlijn*

De Habitatrichtlijn (Richtlijn 92/43/EEG) richt zich op de instandhouding van natuurlijke habitats, habitats van soorten en de bescherming van plant- en diersoorten, met uitzondering van vogels. In bijlage I van deze richtlijn worden speciale beschermingszones aangewezen voor kwetsbare, bedreigde of zeldzame habitattypen. Bijlage II vermeldt de kwetsbare, bedreigde of zeldzame dier- en plantensoorten die beschermd moeten worden door speciale beschermingszones aan te wijzen. Bijlage IV vermeldt in het wild voorkomende kwetsbare, bedreigde of zeldzame dier- en plantensoorten die strikt beschermd moeten worden.

#### *Natura 2000*

De Europese Vogelrichtlijn en Habitatrichtlijn vormen samen Natura 2000. Alle lidstaten van de Europese Unie wijzen beschermde natuurgebieden aan die waardevol zijn voor het behoud van biodiversiteit in Europa. Nederland zal aan de hand van een vergunningenstelsel de zorgvuldige afweging maken rond projecten die gevolgen kunnen hebben voor Natura 2000-gebieden. Deze vergunningen worden verleend door de provincies of door de minister van EL&I. Daarnaast zal Nederland in de komende jaren voor alle gebieden die samen Natura 2000 vormen, beheersplannen opstellen. Deze beheersplannen maken duidelijk welke activiteiten wel en niet mogelijk zijn in en om die gebieden.

#### *Beschermde natuurmonumenten*

Met de aanwijzing van Natura 2000-gebieden zullen Beschermde Natuurmonumenten die overlappen met zo'n aanwijzing komen te vervallen. De buiten de Natura 2000 gebieden gelegen Beschermde Natuurmonumenten blijven bestaan. Beschermde Natuurmonumenten zijn als zodanig aangewezen vanwege de aanwezigheid van grote ecologische waarden.

#### *Wetlands (RAMSAR Conventie)*

De Ramsar-conventie is een internationale overeenkomst inzake watergebieden (draslanden) die van internationale betekenis zijn, in het bijzonder als woongebied voor watervogels. Een groot deel van deze beschermde wetlands is in Nederland ook al als Natura 2000 gebied aangewezen.



### 3. WERKWIJZE

#### 3.1 Beschrijving van het plangebied

Het plangebied bevindt zich in het noordwestelijk deel van Oud-Beijerland en bestaat deels uit een verruigd grasveld met planten als riet, braam, wilgenopslag, gewone vlier, grote brandnetel, boerenwormkruid, paardenbloem, kruipende boterbloem, groot streepzaad, ridderzuring, akkerdistel, hondsdrif, koninginnenkruid, kleine klaver, rode klaver en bosaardbei. Daarnaast is er een ‘jeu de boulesparkje’ met een jeu de boulesbaan, waaromheen struiken staan als rode kornoelje, breedbladige liguster, cotoneaster en een aantal grote bomen (esdoorn, grootbladige linde en beuk). Tussen het jeu de boulesparkje en het verruigde grasland bevindt zich een wandelpad waarnaast liguster- en beukhagen staan. Ten zuidwesten van het plangebied ligt een vijver waaromheen esdoorns en beuken groeien. Een aantal van deze bomen bevindt zich in het plangebied. De omgeving rond het plangebied bestaat uit een woonwijk. De ligging van het plangebied is weergegeven in figuur 3.1.



Figuur 3.1. Het plangebied (rood omlijnd)

### 3.2 Veldinventarisatie

Op 2 november 2011 heeft Faunaconsult het plangebied en directe omgeving bezocht voor een quickscan. Daarbij werden de aanwezige biotopen beoordeeld op hun geschiktheid als habitat voor beschermde diersoorten. Alle beschermde plantensoorten in het plangebied werden in kaart gebracht. Tevens werd er gezocht naar (tekenen van aanwezigheid van) beschermde zoogdieren en vogels en geschikte habitats voor reptielen en amfibieën. Met betrekking tot zoogdieren werd speciaal gelet op pootafdrukken, krabsporen, wissels, uitwerpselen, haren, graafsporen, holen, en potentieel geschikte verblijfplaatsen. De bomen met holten in het plangebied zijn met behulp van een boomcamera onderzocht op het voorkomen van vleermuizen, hun uitwerpselen en prooiresten.

Aan de hand van relevante (verspreidings)literatuur (Bijlsma *et al.*, 2001; Bos *et al.*, 2006; Limpens *et al.*, 1997; RAVON, 2001, 2003, 2004, 2006, 2007 en 2010; Van Roomen, 2000 en SOVON Vogelonderzoek Nederland, 2002) is vervolgens ingeschat welke beschermde soorten mogelijk in het plangebied voorkomen.

## 4. RESULTATEN INVENTARISATIE

### 4.1 Resultaten beleidsinventarisatie

Het plangebied bevindt zich op meer dan 300 meter afstand van de EHS (Ecologische Hoofdstructuur). Zie figuur 4.1.1.

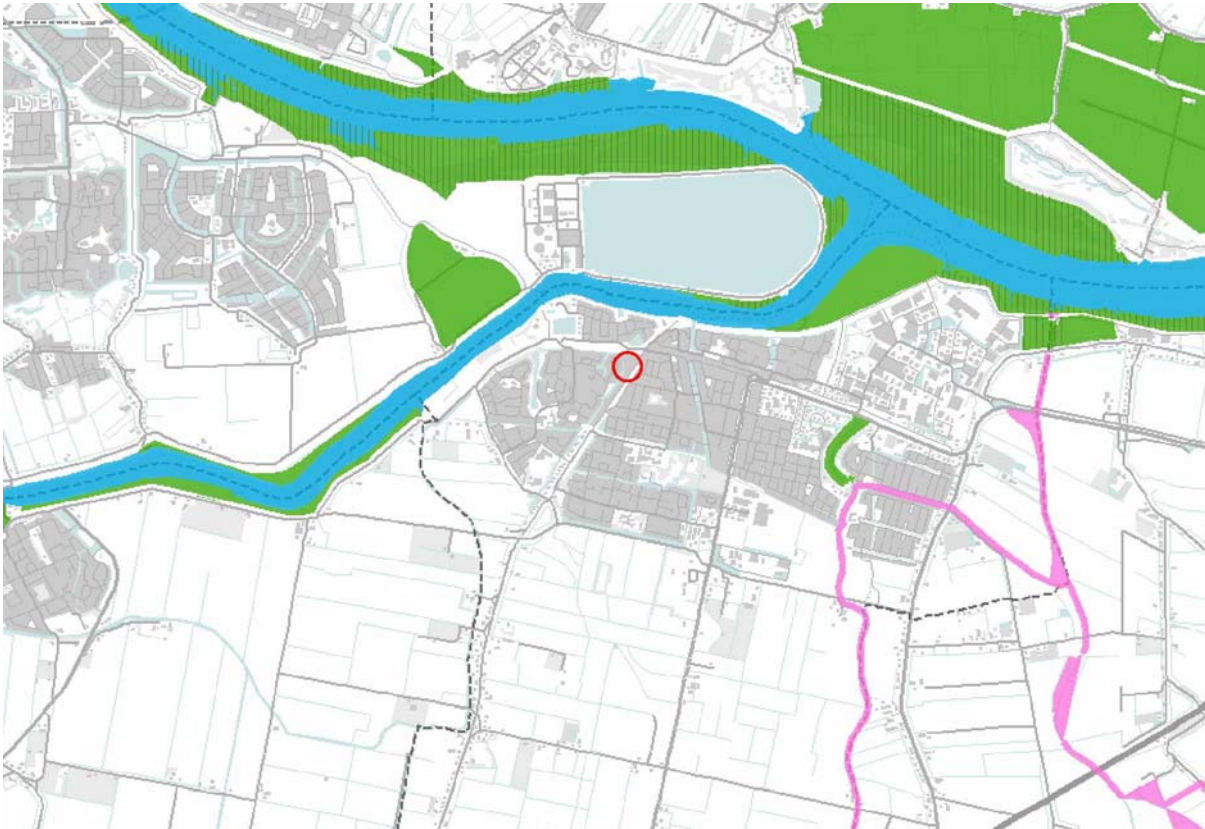

Figuur 4.1.1. Ligging van het plangebied (rode cirkel) ten opzichte van de EHS (groen, blauw en roze weergegeven).

Het plangebied maakt geen deel uit van een Natura 2000 gebied en valt ook niet onder de Natuurbeschermingswet. Natura 2000 gebied 'Oude Maas' ligt op meer dan 700 meter afstand van het plangebied (zie figuur 4.1.2). Het dichtstbijzijnde beschermde natuurmonument is 'Grote gat', op meer dan 7 km afstand van het plangebied. Het dichtstbijzijnde Wetland is 'Haringvliet', op circa 10 kilometer afstand van het plangebied. Het plangebied maakt deel uit van Nationaal landschap 'Hoekse Waard' (zie figuur 4.1.3.).

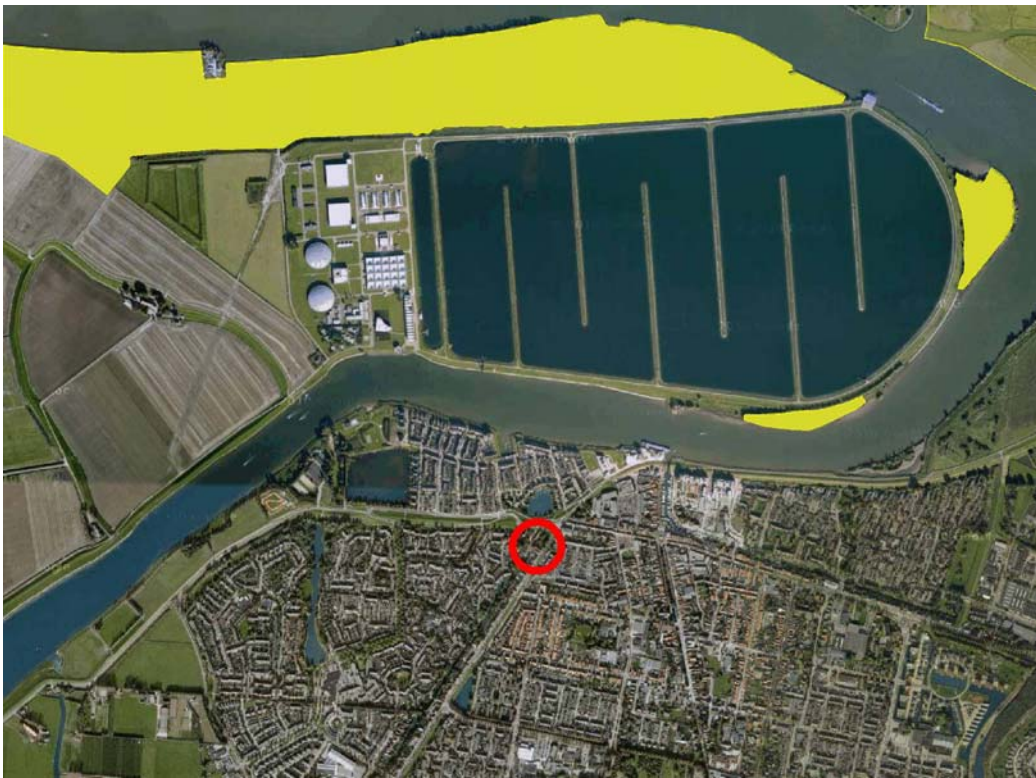

Figuur 4.1.2. Ligging van het plangebied (rood omlijnd) ten opzichte van Natura 2000 gebied 'Oude Maas' (geel weergegeven).



Figuur 4.1.3. Ligging van het plangebied (rood omcirkeld) ten opzichte van Nationaal Landschap 'Hoekse Waard' (geel weergegeven).

#### Nationale Landschappen

Er bestaan in Nederland twintig Nationale Landschappen, die elk een unieke combinatie van cultuurhistorische en natuurlijke elementen hebben. De Nationale Landschappen kenmerken zich door de specifieke samenhang tussen de verschillende onderdelen van het landschap, zoals natuur (flora en fauna), reliëf (bijv. beekdalen en terpen), grondgebruik (bijv. landbouw, watermanagement) en bebouwing (bijv. dorpsgezichten en forten).

Er zijn geen extra wettelijke voorwaarden voor de Nationale Landschappen. Wel geldt binnen de grenzen van een Nationaal Landschap een extra kwaliteitsbeleid. Ruimtelijke ontwikkelingen zijn mogelijk, zolang de kernkwaliteiten worden behouden of verstrekt (ja-mits principe). Verder kunnen er nieuwe woningen voor de eigenbevolkingsgroei worden gebouwd ('migratiesaldo 0') en er is ruimte voor lokale en regionale bedrijvigheid. Grootschalige ruimtelijke ontwikkelingen zijn niet mogelijk omdat deze niet verenigbaar zijn met de kernkwaliteiten. Denk bijvoorbeeld aan een grote vinex-locatie. Verder bepaalt de Wet Inrichting Landelijk Gebied (WILG) dat per 2007 niet het rijk, maar de provincies zélf in grote mate bepalen wanneer en hoe ze de financiële rijksbijdrage inzetten om de doelen voor de Nationale Landschappen te bereiken.

## 4.2 Resultaten veldinventarisatie

### Vleermuizen

In het plangebied bevinden zich twee bomen met holten. Deze zijn tijdens het veldbezoek met een boomcamera geïnspecteerd en bleken ongeschikt te zijn voor vleermuizen (te ondiep). Vanwege de aanwezigheid van bomen in het plangebied is het echter mogelijk dat er vaste vliegroutes van vleermuizen in het plangebied aanwezig zijn. Omdat vaste vliegroutes van vleermuizen in de Flora- en faunawet als een vaste rust- en verblijfplaats worden gezien, is een aantal soorten vleermuizen in tabel 4.2.1 opgenomen. De rosse vleermuis is niet genoemd omdat daar geen vaste vliegroutes van zijn te verwachten (deze soort laat zich niet geleiden door houtsingels).

Nederlandse naam en wetenschappelijke naam	FF1	FF2	FF3
Watervleermuis ( <i>Myotis daubentonii</i> )			X
Gewone dwergvleermuis ( <i>Pipistrellus pipistrellus</i> )			X
Grootoorvleermuis ( <i>Plecotus auritus</i> )			X
Laatvlieger ( <i>Eptesicus serotinus</i> )			X

FF1 = algemene soorten

FF2 = overige soorten

FF3 = streng beschermde soorten

Tabel 4.2.1. Vleermuissoorten die (mogelijk) een vaste rust- en verblijfplaats in het plangebied hebben. De status van de soorten in de Flora- en faunawet is eveneens weergegeven.

### Overige zoogdieren

Sporen, wissels, uitwerpselen etc. van andere zoogdieren, die behoren tot de categorieën 'streng beschermde soorten' of 'overige soorten' zijn tijdens het veldbezoek niet aangetroffen. Tabel 4.2.2 geeft de zoogdiersoorten weer die (mogelijk) een vaste rust- en verblijfplaats in het plangebied hebben.

Nederlandse naam en wetenschappelijke naam	FF1	FF2	FF3
Aardmuis ( <i>Microtus agrestis</i> )	X		
Bosmuis ( <i>Apodemus sylvaticus</i> )	X		
Huisspitsmuis ( <i>Crocidura russula</i> )	X		
Mol ( <i>Talpa europea</i> )	X		
Veldmuis ( <i>Microtus arvalis</i> )	X		
Wezel ( <i>Mustela nivalis</i> )	X		
Egel ( <i>Erinaceus europaeus</i> )	X		
Rosse woelmuis ( <i>Clethrionomys glareolus</i> )	X		

FF1 = algemene soorten

FF2 = overige soorten

FF3 = streng beschermde soorten

Tabel 4.2.2. Beschermde zoogdiersoorten die (mogelijk) een vaste rust- en verblijfplaats in het plangebied hebben. De status van de soorten in de Flora- en faunawet is eveneens weergegeven.

#### Vogels

Tijdens het veldbezoek werden de volgende vogels waargenomen: merel, roodborst, winterkoning, Turkse tortel, koolmees en kauw. Vogels waarvan Dienst Regelingen (2009b) het nest jaarrond als een vaste rust- en verblijfplaats beschouwt, en vogels waarvan Dienst Regelingen (2009b) een omgevingsscan eist, broeden niet in het plangebied of haar directe omgeving bij gebrek aan geschikte holten en grote nesten.

#### Overige soorten

Het plangebied bevat geen wateren; beschermde vissen of voortplantingswateren van amfibieën zijn dus afwezig. Beschermde planten zijn tijdens het veldbezoek niet aangetroffen en voor andere beschermde soorten zijn de biotopen in het plangebied ongeschikt.



## 5. EFFECTEN VAN DE VOORGENOMEN INGREEP

### 5.1 De ingreep

De vegetatie wordt verwijderd, waarna er woningen worden gerealiseerd (zie figuur 5.1.).



Figuur 5.1. De voorgestane situatie.

### 5.2 Effecten op algemeen beschermde soorten in het plangebied

Het foerageergebied van enkele algemeen voorkomende beschermde zoogdieren zal deels verdwijnen. Hoken en individuen van deze algemeen voorkomende zoogdieren zullen hierbij mogelijk worden verstoord of verdwijnen. Voor al deze soorten biedt de directe omgeving van het plangebied voldoende andere habitats.

### 5.3 *Effecten op vleermuizen*

De bomen en houtsingels in het plangebied fungeren mogelijk als vaste vliegroute voor vleermuizen. Doordat naast de Zinkweg, die evenwijdig aan het plangebied ligt, een rij essen staat, is er voor vleermuizen een alternatieve vliegroute aanwezig. Na oplevering zullen er weer laanbomen in het plangebied worden geplant, zodat de oude vliegroute wordt hersteld. Er zijn daarom geen noemenswaardige effecten op vleermuizen te verwachten.

### 5.4 *Effecten op algemeen voorkomende vogelsoorten*

Het foerageergebied van enkele algemeen voorkomende beschermde vogels zal deels verdwijnen. Voor al deze soorten biedt de directe omgeving van het plangebied echter voldoende andere foerageergebieden. Door de vegetatie buiten het broedseizoen (dus buiten de periode 15 maart – 15 juli) te verwijderen, wordt schade aan vogelnesten, eieren of jonge vogels voorkomen.

### 5.5 *Effecten op de EHS, Natura 2000 gebied Oude Maas en andere beschermde natuurgebieden*

Beschermde natuurgebieden en de EHS liggen op te grote afstand van het plangebied, om directe effecten door geluid of visuele hinder op de daar aanwezige soorten en habitats te mogen verwachten.

### 5.6 *Effecten op de natuurwaarden in Nationaal landschap Hoekse Waard*

Het plangebied maakt deel uit van Nationaal landschap Hoekse Waard. Omdat de planlocatie middenin de bebouwde kern van Oud-Beijerland ligt, zal het bouwen van woningen geen negatief effect hebben op bijzondere natuurwaarden in dit Nationale Landschap.

## 6. CONSEQUENTIES VANUIT DE WET- EN REGELGEVING

### 6.1 Flora- en faunawet

#### *Beschermde dieren uit de categorie 'algemene soorten': vrijstelling*

Voor het vernietigen van holen etc. en verstoren van beschermde zoogdieren van de categorie 'algemene soorten' voor ruimtelijke ingrepen, bestaat een vrijstelling op grond van 'AMvB artikel 75' van de Flora- en faunawet (Ministerie van Landbouw, Natuur en Voedselkwaliteit, 2005). Er hoeft daarom geen ontheffing voor algemene soorten te worden aangevraagd.

#### *Algemene vogels: geen directe schade*

Door het verwijderen van de vegetatie buiten de periode 15 maart tot 15 juli (het broedseizoen van de meeste vogels) uit te voeren, wordt directe schade aan algemeen voorkomende vogels, hun nesten en eieren voorkomen.

#### *Voorkomen doden of verwonden dieren*

De in de Flora- en faunawet genoemde 'algemene zorgplicht' is ook op beschermde soorten uit de categorie 'algemene soorten' van toepassing. Beschermde diersoorten (ook die van de categorie 'algemene soorten') die tijdens het verwijderen van vegetatie en het vergraven van grond worden aangetroffen, moeten direct worden gevangen en na afloop van de werkzaamheden in het aangrenzende gebied worden vrijgelaten.

### 6.2 Overige regelgeving

Omdat er geen negatieve effecten op de EHS en op bijzondere natuurwaarden in Nationaal landschap Hoekse Waard zijn te verwachten, zijn er op deze punten geen bezwaren vanuit het provinciale natuurbeleid.

Omdat er geen Natura 2000 gebieden, beschermde natuurmonumenten of Wetlands in de directe nabijheid van het plangebied liggen, is er geen vergunning nodig op grond van de Natuurbeschermingswet (ex artikel 19d lid 1).



## 7. LITERATUUR

- Bijlsma, R.G., F. Hustings en K.C.J. Camphuysen. 2001. Algemene en schaarse vogels van Nederland (Avifauna van Nederland 2). GMB Uitgeverij/KNNV Uitgeverij, Haarlem/Utrecht.
- Bos, F., M. Bosveld, D. Groenendijk, C. van Swaay, I. Wynhoff. 2006. De dagvlinders van Nederland, verspreiding en bescherming. Nationaal Natuurhistorisch Museum Naturalis, Leiden; European Invertebrate Survey, Leiden.
- Dienst Regelingen. 2009a. Wijziging beoordeling ontheffing Flora- en faunawet bij ruimtelijke ingrepen. Ministerie van Landbouw, Natuurbeheer en Voedselkwaliteit.
- Dienst Regelingen. 2009b. Bijlage aangepaste lijst jaarrond beschermde vogelnesten. Ontheffing Flora- en faunawet ruimtelijke ingreep. Ministerie van Landbouw, Natuurbeheer en Voedselkwaliteit.
- Dienst Regelingen. 2009c. Uitleg Aangepaste beoordeling ontheffing ruimtelijke ingrepen Flora- en faunawet.
- Limpens, H.G.J.A., K. Mosterd en W. Bongers. 1997. Atlas van de Nederlandse vleermuizen. Onderzoek naar verspreiding en ecologie. KNNV Uitgeverij, Utrecht.
- Ministerie van Landbouw, Natuur en Voedselkwaliteit, 2005-A. Buiten aan het werk? Houd tijdig rekening met beschermde dieren en planten! Ministerie van Landbouw, Natuur en Voedselkwaliteit, Den Haag.
- Ministerie van Landbouw, Natuur en Voedselkwaliteit, 2005-B. Algemene Handreiking Natuurbeschermingswet 1998. Ministerie van Landbouw, Natuur en Voedselkwaliteit, Den Haag.
- RAVON. 2001. Waarnemingsoverzichten. RAVON 4: 61-76.
- RAVON, 2003. Waarnemingenoverzicht 2001. RAVON, 5: 47-64.
- RAVON, 2004. Waarnemingenoverzicht 2002. RAVON, 6: 33-48.
- RAVON, 2006. Waarnemingenoverzicht 2005. RAVON, 24: 46-64.
- RAVON, 2007. Waarnemingenoverzicht 2006. RAVON, 27: 46-64.
- RAVON, 2010. Waarnemingenoverzicht 2007 en 2008. RAVON, 34: 61-80.
- Roomen, van, M.W.J., A. Boele, M.J.T van der Weide, E.A.J. van Winden en D. Zoetebier. 2000. Belangrijke vogelgebieden in Nederland, 1993-97. Actueel overzicht van Europese vogelwaarden in aangewezen en aan te wijzen speciale beschermingszones en andere belangrijke gebieden. SOVON Vogelonderzoek Nederland, Beek-Ubbergen.
- SOVON Vogelonderzoek Nederland. 2002. Atlas van de Nederlandse broedvogels 1998-2000. Nederlandse fauna 5. Nationaal Natuurhistorisch Museum Naturalis, KNNV Uitgeverij en European Invertebrate Survey Nederland, Leiden.