



QUICKSCAN FLORA EN FAUNA

VOGELAARDREEF 26

TE NOORDWIJK





Ecologie



Rapportage quickscan flora en fauna

Vogelaardreef 26 te Noordwijk

Opdrachtgever	Rombou Postbus 240 8000 AE Zwolle
Rapportnummer	8452.003
Versienummer	D2
Status	Eindrapportage
Datum	20 juni 2019
Vestiging	Zuid-Holland Max Euwelaan 21-29 3062 MA Rotterdam 010 - 7640828 rotterdam@econsultancy.nl
Opsteller	I.K. Beijeman, MSc
Paraaf	
Kwaliteitscontrole	drs. A.N. de Keijzer
Paraaf	



Kwaliteitszorg

Econsultancy is lid van het Netwerk Groene Bureaus (NGB). Het NGB is een vereniging van ecologische advies- en onderzoeksbureaus die werkt aan de kwaliteit van advisering gericht op natuur, landschap, water, milieu en ruimte en die de belangen behartigt van groene adviesbureaus. Het Netwerk hanteert een gedragscode die opdrachtgevers en andere belanghebbers een basis biedt om de leden aan te spreken op de kwaliteit van hun werk.

Econsultancy werkt volgens een dynamisch kwaliteits- en milieusysteem, zoals beschreven in het kwaliteits- en milieuhandboek. Ons kwaliteits- en milieusysteem is gecertificeerd volgens de eisen in de NEN-EN-ISO 9001 en NEN-EN-ISO 14001.

Betrouwbaarheid

Dit onderzoek is op zorgvuldige wijze uitgevoerd conform de toepasselijke en van kracht zijnde regelgeving ten aanzien van natuurwetgeving. Het onderzoek betreft een momentopname en geeft een inschatting van de geschiktheid van de onderzoekslocatie voor beschermde soorten en het al dan niet voorkomen van soorten. De gebruikte informatie omtrent verspreiding van soorten is deels afkomstig uit de NDFF en mag niet zonder toestemming worden verstrekt aan derden of op enige andere wijze openbaar gemaakt worden. Econsultancy aanvaardt op voorhand geen aansprakelijkheid ten aanzien van mogelijke beslissingen die de opdrachtgever naar aanleiding van het door Econsultancy uitgevoerde onderzoek neemt.

In het algemeen kan gesteld worden dat een quickscan geldig is voor een periode van 2 tot 3 jaar, tenzij in deze periode de ecologische omstandigheden wezenlijk zijn veranderd en/of de Wet natuurbescherming, dan wel inzichten hieromtrent zijn gewijzigd. Bij uitstel van de uitvoering van een project met meer dan 3 jaar verdient het de aanbeveling de resultaten van de quickscan opnieuw te toetsen.

INHOUDSOPGAVE

1	INLEIDING	1
2	GEBIEDSBESCHRIJVING	2
	2.1 Huidig gebruik onderzoekslocatie en omgeving	2
	2.2 Toekomstig gebruik van de onderzoekslocatie en voorgenomen ingrepen	4
3	ONDERZOEKSMETHODIEK	5
4	OVERZICHT VAN DE NATIONALE NATUURWETGEVING	6
	4.1 Zorgplicht	6
	4.2 Soortenbescherming	6
	4.3 Gebiedenbescherming	7
	4.4 Houtopstanden	8
5	AANGETROFFEN EN TE VERWACHTEN BESCHERMDE SOORTEN	9
	5.1 Vogels	9
	5.2 Vleermuizen	10
	5.3 Overige zoogdieren	11
	5.4 Reptielen	12
	5.5 Amfibieën	13
	5.6 Vissen	13
	5.7 Ongewervelden	14
	5.8 Vaatplanten	14
6	TOETSING AAN SOORTENBESCHERMING	15
	6.1 Broedvogels	15
	6.2 Vleermuizen	15
	6.3 Algemene grondgebonden zoogdieren	15
	6.4 Amfibieën	16
	6.5 Overige soort(groep)en	16
7	TOETSING AAN GEBIEDENBESCHERMING	17
	7.1 Natura 2000	17
	7.2 Natuurnetwerk Nederland	18
8	HOUTOPSTANDEN	19
9	SAMENVATTING EN CONCLUSIES	20
	9.1 Te treffen maatregelen	21

Bijlage 1 toelichting verbodsbepalingen Wet natuurbescherming
 Bijlage 2 verklarende woordenlijst

1 INLEIDING

Econsultancy heeft van Rombou opdracht gekregen voor het uitvoeren van een quickscan flora en fauna aan de Vogelaardreef 26 te Noordwijk.

De quickscan flora en fauna is uitgevoerd in het kader van een bestemmingsplanwijziging en heeft als doel in te schatten of er op de onderzoekslocatie planten- en diersoorten aanwezig of te verwachten zijn, die volgens de Wet natuurbescherming een beschermde status hebben en die mogelijk negatieve invloed kunnen ondervinden door de voorgenomen ingreep. Tevens is beoordeeld of de voorgenomen ingreep invloed kan hebben op Natura 2000-gebieden, houtopstanden die middels de Wet natuurbescherming zijn beschermd, of op gebieden die deel uitmaken van het Natuurnetwerk Nederland.

Econsultancy is lid van de branchevereniging "Netwerk Groene Bureaus" en werkt volgens de door het Netwerk opgestelde gedragscode en protocollen. In dat kader verklaart Econsultancy ten behoeve van de onderzoekslocatie niet eerder betrokken te zijn geweest voor ecologische advisering of ecologisch onderzoek.

2 GEBIEDSBESCHRIJVING

2.1 Huidig gebruik onderzoekslocatie en omgeving

De onderzoekslocatie ($\pm 1.855 \text{ m}^2$) ligt aan de Vogelaardreef 26, circa 8 kilometer ten noorden van de kern van Noordwijk. In figuur 1 is de topografische ligging van de onderzoekslocatie weergegeven. Het perceel, waar de onderzoekslocatie deel van uitmaakt, is kadastraal bekend bij de gemeente Noordwijk, sectie O, nummer 231.

Volgens de topografische kaart van Nederland, kaartblad 24 H (schaal 1:25.000), zijn de coördinaten van het midden van de onderzoekslocatie $X = 952.90$, $Y = 478.38$.

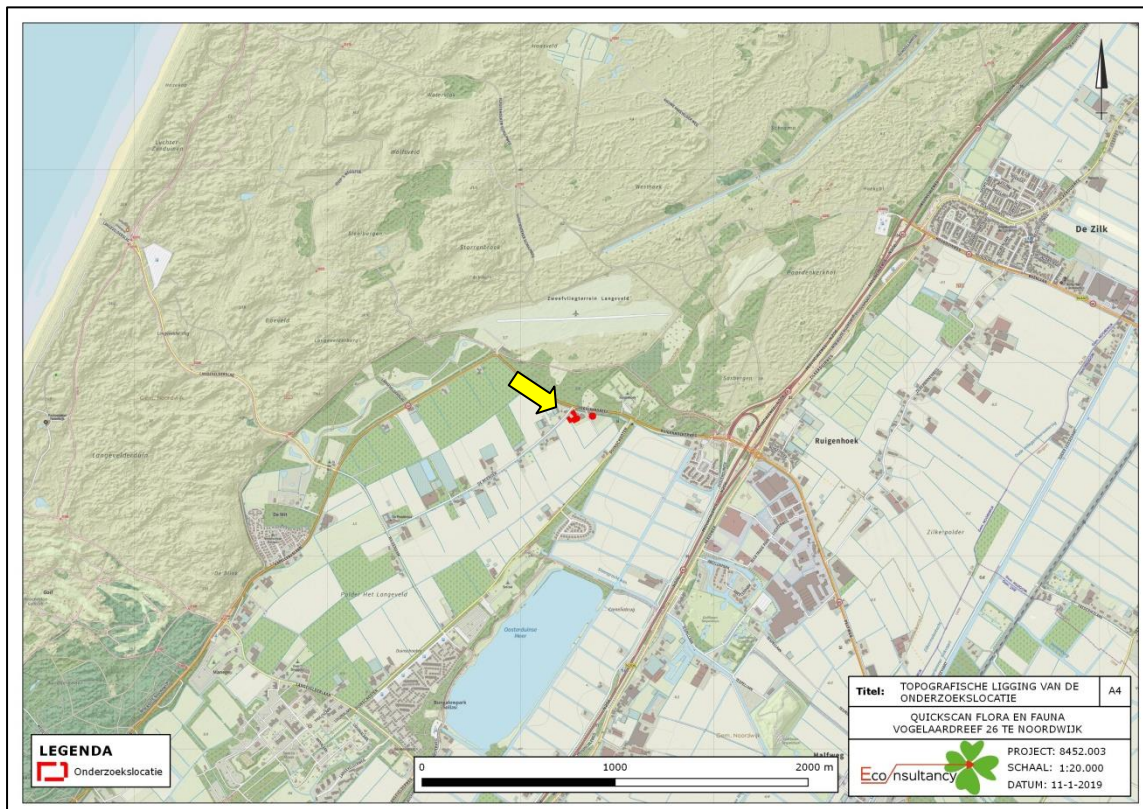

Figuur 1. Topografische ligging van de onderzoekslocatie.

De onderzoekslocatie betreft een rijbaan, een longeerbak en een loods. Zowel de rijbaan als de longeerbak zijn onbebouwd en onbegroeid en worden omringd door een hekwerk. Het oppervlak van de rijbaan en longeerbak bestaat vooral uit zand en op het terrein is geen losliggend materiaal aanwezig. De te slopen loods betreft een oude paardenstal en opslagruimte. De loods is opgebouwd uit hout met een enkellaags golfplatendak en heeft geen spouwmuur. In de loods zijn veel kieren en gaten aanwezig in de wanden en het dak, waardoor het een open en tochtige ruimte is. Er is veel opslagmateriaal aanwezig zoals houten palen, buizen en kabels.

Ten noorden van de onderzoekslocatie bevindt zich het Natura 2000-gebied 'Kennemerland-Zuid'. Het Natura 2000-gebied wordt omringd door een hekwerk. Tevens bevindt zich een weg tussen de onderzoekslocatie en het Natura 2000-gebied. Het oosten, zuiden en westen van de onderzoekslocatie wordt omringd door bollenvelden en velden met agrarische doeleinden.

In figuur 2 is een luchtfoto van de onderzoekslocatie en de directe omgeving weergegeven. De figuren 3 t/m 8 geven een impressie van de onderzoekslocatie, middels foto's die zijn genomen tijdens het veldbezoek.

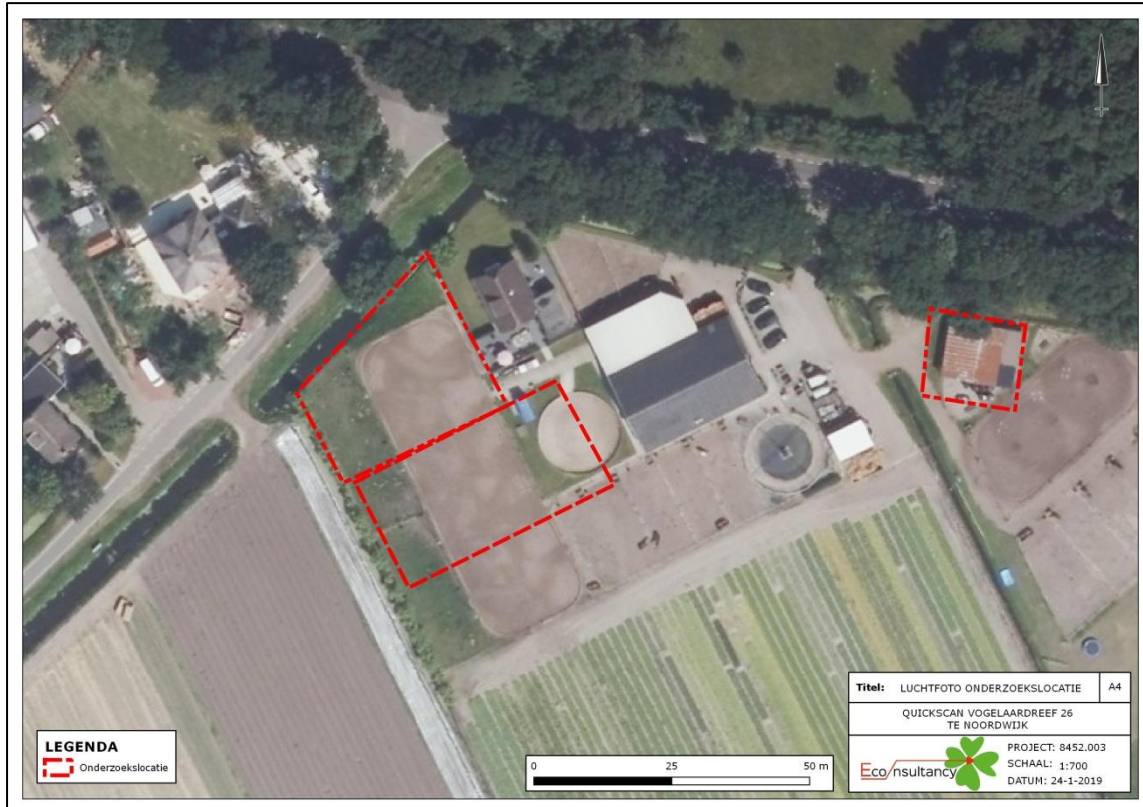

Figuur 2. Luchtfoto onderzoekslocatie en directe omgeving.



Figuur 3. Perceel voor toekomstige woonbestemming.



Figuur 4. Perceel voor toekomstige rijbaan.



Figuur 5. Te slopen loods.

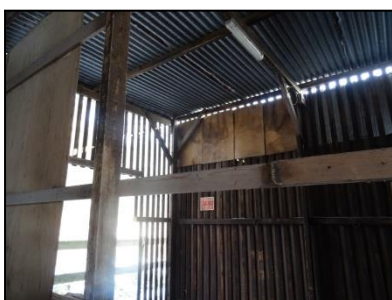

Figuur 6. Te slopen loods. Veel kieren aanwezig, die zorgen voor tocht in de ruimte.



Figuur 7. Te slopen loods. Veelal opslag voor materiaal.



Figuur 8. Zijkant van de te slopen loods.

2.2 Toekomstig gebruik van de onderzoekslocatie en voorgenomen ingrepen

De initiatiefnemer is voornemens een woning met tuin te realiseren op het perceel dat op dit moment in gebruik is als paardenrijbaan. Een gedeelte van dit perceel zal worden gebruikt voor de bouw van de woning (ca. 600 m², lichtblauw omcirkeld) en een deel voor de tuin (ca. 325 m², oranje omcirkeld²). Ook wordt een paardenbak gerealiseerd (800 m², oranje stippellijn omcirkeld) op het terrein dat nu in gebruik is als longeerbak. Daarnaast is de initiatiefnemer voornemens de loods (130 m², grijsgroen omcirkeld) te slopen (figuur 9).

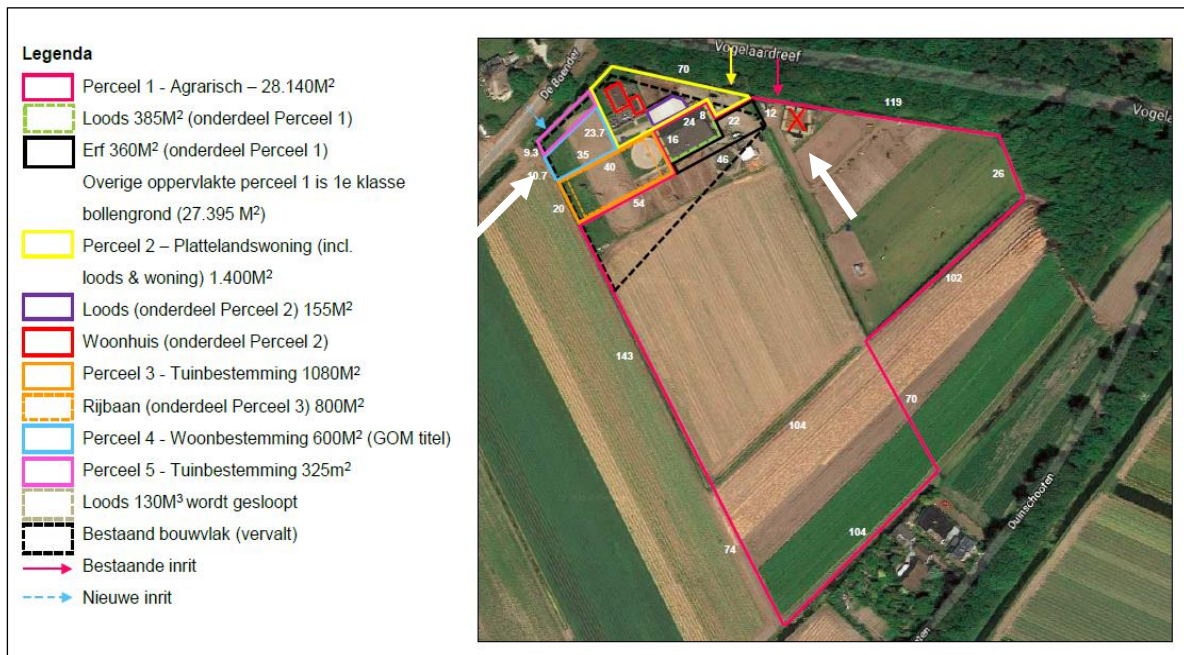

Figuur 9. Voorgenomen ingreep op de onderzoekslocatie.

3 ONDERZOEKSMETHODIEK

Het onderzoek is uitgevoerd middels het verrichten van een veldbezoek en een bureauonderzoek. Op deze wijze is inzicht verkregen in de aanwezigheid van geschikt habitat en de daarbij te verwachten beschermde soorten, gesitueerd op of nabij de onderzoekslocatie.

Het veldbezoek is afgelegd op 23 januari 2019. Tijdens dit veldbezoek is de gehele onderzoekslocatie, alsmede de directe omgeving beoordeeld. Gedurende het veldbezoek is gelet op de mogelijke aanwezigheid van beschermde en bedreigde soorten op basis van het aanwezige habitat.

Verder is aan de hand van verspreidingsatlassen, andere standaardwerken en op basis van “expert judgement” nagegaan welke bijzondere planten- en diersoorten er voor kunnen komen op de onderzoekslocatie en zijn omtrent gebiedsbescherming gegevens van de provincie Zuid-Holland opgevraagd. Actuele verspreidingsgegevens van flora en fauna zijn uit de Nationale Databank Flora en Fauna (NDFF) opgevraagd.

De quickscan flora en fauna is een toets van de ecologische potenties van de onderzoekslocatie en betreft geen volwaardig soort(en) specifiek onderzoek. Er zijn in het onderhavige onderzoek geen inventarisaties uitgevoerd van soorten en soortgroepen. Een ecologische inventarisatie beslaat meerdere veldbezoeken gedurende de voor de soortgroep meest gunstige periode van het jaar.

4 OVERZICHT VAN DE NATIONALE NATUURWETGEVING

Dit hoofdstuk geeft achtergrondinformatie over de natuurwetgeving waaraan de voorgenomen ingreep op de onderzoekslocatie wordt getoetst. Er wordt een globale toelichting gegeven ten aanzien van potentiële overtredingen van de Wet natuurbescherming bij de meest voorkomende soorten en soortgroepen. Dit hoofdstuk is niet toegespitst op de situatie op de onderzoekslocatie, maar geeft enkel een beschrijving van de vigerende wetgeving. De Wet natuurbescherming is gericht op:

- het beschermen en ontwikkelen van de natuur, mede vanwege de intrinsieke waarde en het behouden en herstellen van de biologische diversiteit;
- het doelmatig beheren, gebruiken en ontwikkelen van de natuur ter vervulling van maatschappelijke functies;
- het verzekeren van een samenhangend beleid gericht op het behoud en beheer van waardevolle landschappen, vanwege hun bijdrage aan de biologische diversiteit en hun cultuurhistorische betekenis, mede ter vervulling van maatschappelijke functies.

De bevoegdheid voor het verlenen van ontheffingen en vrijstellingen bij soortenbescherming ligt grotendeels bij de provincies. De provincie is bevoegd gezag voor de toetsing van handelingen met mogelijke gevolgen voor beschermde dier- en plantensoorten (de soortenbeschermingsbepalingen) én voor Natura 2000-gebieden (de gebiedenbeschermingsbepalingen). Alleen bij ruimtelijke ingrepen waarmee grote nationale belangen zijn gemoeid, blijft het Rijk bevoegd gezag.

4.1 Zorgplicht

Het eerste artikel in de Wet natuurbescherming heeft betrekking op de zorgplicht en heeft betrekking op het voorkomen of beperken van schade aan soorten en gebieden, voor zover deze niet middels overige verbodsbepalingen zijn gereguleerd. Het gaat daarbij in de praktijk vooral om minder streng beschermde soorten, waarbij het onnodig doden, verwonden of beschadigen dient te worden vermeden.

In bijlage 1 wordt dit artikel nader toegelicht.

4.2 Soortenbescherming

Bij een quickscan flora en fauna wordt in beeld gebracht of er (potentiële) vaste rust- of verblijfplaatsen aanwezig zijn van de soorten uit de verschillende beschermingsregimes. Vervolgens wordt beoordeeld of de voorgenomen ingreep verstorend kan zijn en of nader onderzoek noodzakelijk wordt geacht.

De Wet natuurbescherming onderscheidt beschermingsregimes voor soorten op grond van internationale verdragen, aangevuld met soorten die vanuit een nationaal oogpunt beschermd worden. Hierdoor zijn er in de Wet natuurbescherming drie verschillende verbodsartikelen per categorie soorten;

- soorten van de Vogelrichtlijn (*artikel 3.1*);
- soorten van de Habitatrichtlijn en de verdragen van Bern en Bonn (*artikel 3.5*);
- andere soorten (*artikel 3.10*).

In bijlage 1 worden deze artikelen nader toegelicht.

4.3 Gebiedenbescherming

Indien een plangebied in of nabij een beschermd gebied is gelegen, dan dient te worden bepaald of er een (extern) effect valt te verwachten. Het gaat daarbij om Natura 2000-gebieden en gebieden behorend tot het Natuurnetwerk Nederland.

4.3.1 Natura 2000

Natura 2000 is de benaming voor een Europees netwerk van natuurgebieden waarin belangrijke flora en fauna voorkomen, gezien vanuit een Europees perspectief. Met Natura 2000 wil men deze flora en fauna duurzaam beschermen. De staatssecretaris van Economische Zaken heeft voor Nederland ruim 160 Natura 2000-gebieden aangewezen. Gezamenlijk hebben ze een oppervlak van ruim 1,1 miljoen hectare. Ze maken deel uit van een samenhangend netwerk van natuurgebieden in de Europese Unie die zijn aangewezen op grond van de Vogelrichtlijn en Habitatrichtlijn. Het doel van Natura 2000 is het keren van de achteruitgang van de biodiversiteit.

Binnen een gebied kan spanning optreden tussen economie en ecologie. In een zogenaamd beheerplan leggen Rijk en provincies vast welke activiteiten, op welke wijze mogelijk zijn. Uitgangspunt is steeds het realiseren van ecologische doelen met respect voor en in een zorgvuldige balans met wat particulieren en ondernemers willen. Het opstellen gebeurt daarom in overleg met alle direct betrokkenen, zoals beheerders, gebruikers, omwonenden, gemeenten, natuurorganisaties en waterschappen. Samen geven ze invulling aan beleven, gebruiken en beschermen. Daar draait het om in de Nederlandse Natura 2000-gebieden (bron: Regiegroep Natura 2000).

Het is krachtens de Wet natuurbescherming verboden zonder vergunning van gedeputeerde staten projecten te realiseren of andere handelingen te verrichten die gelet op de instandhoudingsdoelstellingen voor een Natura 2000-gebied de kwaliteit van de natuurlijke habitats of de habitats van soorten in dat gebied kunnen verslechteren of een significant verstorend effect kunnen hebben op de soorten waarvoor dat gebied is aangewezen (artikel 2.7, lid 2).

Handelingen die een negatieve invloed hebben op Natura 2000-gebieden, worden slechts onder strikte voorwaarden toegestaan. Een vergunning is vereist. Door middel van het Nederlandse vergunningstelsel wordt een zorgvuldige afweging gewaarborgd. De vergunningen zullen beoordeeld en afgegeven worden door de desbetreffende provincie.

4.3.2 Natuurnetwerk Nederland

Het Natuurnetwerk Nederland is het Nederlands netwerk van bestaande en nieuw aan te leggen natuurgebieden. Het netwerk moet natuurgebieden beter verbinden met elkaar en met het omringende agrarisch gebied.

Het Natuurnetwerk Nederland bestaat uit:

- bestaande natuurgebieden, waaronder de 20 Nationale Parken;
- gebieden waar nieuwe natuur aangelegd wordt;
- landbouwgebieden, beheerd volgens agrarisch natuurbeheer;
- ruim 6 miljoen hectare grote wateren: meren, rivieren, de Noordzee en de Waddenzee;
- alle Natura 2000-gebieden.

Conform artikel 1.12 van de Wet natuurbescherming dragen gedeputeerde staten in hun provincie zorg voor de totstandkoming en instandhouding van een samenhangend landelijk ecologisch netwerk,

genaamd 'Natuurnetwerk Nederland'. Zij wijzen daartoe in hun provincie gebieden aan die tot dit netwerk behoren.

De planologische begrenzing en beschermingsregimes van het Natuurnetwerk Nederland loopt via het traject van de provinciale ruimtelijke structuurvisies en verordeningen.

4.4 Houtopstanden

De bescherming van houtopstanden conform hoofdstuk 4 van de Wet natuurbescherming heeft als doel om het aanwezige areaal bos in Nederland te behouden. Onder houtopstanden vallen alle zelfstandige eenheden van bomen, boomvormers of struiken van een oppervlakte van tien are of meer of rijbeplanting die meer dan twintig bomen omvat. In bijlage 1 (tabel V) wordt de regels nader toegelicht.

Wanneer houtopstanden geveld worden, niet vallende onder artikel 4.1 van de Wet natuurbescherming, geldt een meldingsplicht bij Gedeputeerde Staten van desbetreffende provincie (artikel 4.2 Wnb). Op basis van deze melding wordt door de provincie beoordeeld of de voorgenomen velling aanvaardbaar is in het kader van natuur- en landschapswaarden. Indien er geen bezwaar is om de houtopstanden te kappen, verplicht artikel 4.2 van de Wet natuurbescherming om binnen 3 jaar na het vellen of tenietgaan van de houtopstand op dezelfde grond houtopstanden opnieuw aan te planten. Er geldt een algehele vrijstelling van de herplantplicht voor houtopstanden die gekapt worden in het kader van natuurbeheer en natuurbehoud.

Indien bij de voorgenomen ontwikkeling herplantplicht geldt, maar niet voldaan kan worden aan de herplantplicht op de projectlocatie zelf, dan dient een ontheffing aangevraagd te worden met betrekking tot de herplantplicht bij de desbetreffende provincie. De provincie toetst vervolgens of voldaan wordt aan de bij de provinciale verordening gestelde regels voor herbeplanting op andere perceelsgronden. Deze regels hebben onder andere betrekking op de kwaliteit, oppervlakte en locatie van de andere grond en de natuurwaarde van de te vellen houtopstand. Tevens kan ontheffing verleend worden van herplantplicht ter plaatse, indien gewerkt wordt via een door het ministerie goedgekeurde gedragscode die gebruikt mag worden door een van de betrokken partijen voor een wijze van vellen en een wijze van herplanten.

5 AANGETROFFEN EN TE VERWACHTEN BESCHERMDE SOORTEN

Het voorkomen van planten- en diersoorten in een gebied wordt mede bepaald door de aanwezigheid van geschikt leefgebied. Een soort kan in zijn leefgebied gebruik maken van verschillende plekken om te verblijven. Al deze plekken (biotopen) kunnen een bepaalde functie voor de soort vervullen. In dit hoofdstuk wordt op basis van het aanwezige habitat / verblijfsmogelijkheden samen met verspreidingsgegevens beschreven welke beschermde soorten binnen de onderzoekslocatie kunnen voorkomen. Afhankelijk van de soort wordt ingegaan op de potentiële aanwezigheid van vaste rust- en verblijfplaatsen, foerageergebied en verbindingroutes. Tevens wordt beoordeeld of de voorgenomen plannen een negatief effect kunnen hebben op de mogelijk aanwezige beschermde soorten. In hoofdstuk 6 wordt beschreven welke juridische implicaties dit voor het project heeft.

5.1 Vogels

5.1.1 Broedvogels categorie 1-4 (nesten jaarrond beschermd)

Deze categorie betreft broedvogels waarvan de nesten ook beschermd zijn op het moment dat ze niet voor de voortplanting in gebruik zijn (categorie 1-4 broedvogelsoorten). Volgens de verspreidingsgegevens van de NDFF zijn in de afgelopen 5 jaar binnen enkele kilometers van de onderzoekslocatie vogelsoorten waargenomen waarvan de nestlocaties jaarrond beschermd zijn. Deze categorie 1-4 broedvogelsoorten zijn: gierzwaluw, huismus, roek, grote gele kwikstaart, ooievaar, slechtvalk, boomvalk, buizerd, havik, ransuil, sperwer, wespendif, zwarte wouw.

Van deze soorten zijn binnen Nederland de huismus, gierzwaluw en slechtvalk gebonden aan gebouwen als broedlocatie. Voor de **slechtvalk** geldt dat de loods op de onderzoekslocatie ongeschikt is, omdat de loods te laag is. Voor de **gierzwaluw** en **huismus** geldt dat de loods ongeschikt is als verblijfplaats. Het enkellaags golfplaatdak biedt geen geschikt broedhabitat voor deze soorten en er zijn geen schikte ruimtes aanwezig. Het is daarom redelijkerwijs uit te sluiten dat de onderzoekslocatie door deze soorten wordt gebruikt als broedlocatie.

De **grote gele kwikstaart** broedt het liefst bij stromend water. Dit is niet in geschikte vorm aanwezig op of nabij de onderzoekslocatie.

De **boomvalk**, **buizerd**, **havik**, **ransuil**, **ooievaar**, **sperwer** en **wespendif** broeden in bossen of halfopen landschappen, vaak hoog in een boomkruin, waar ze grote nesten maken of hergebruiken. De bomen op de onderzoekslocatie zijn gecontroleerd op jaarrond beschermde nesten van bovengenoemde broedvogels, deze zijn niet aangetroffen. Op de onderzoekslocatie zijn geen hoge bomen aanwezig, waardoor het voor deze vogelsoorten redelijkerwijs uit te sluiten is dat deze soorten op of nabij de onderzoekslocatie broeden en een negatief effect ondervinden van de voorgenomen ingreep.

De **zwarte wouw** is een uiterst zeldzame broedvogel in Nederland en er zijn geen broedgevallen bekend van deze soort in Zuid-Holland. Ook is de onderzoekslocatie niet bijzonder geschikt voor deze soort, omdat hij graag in de buurt van water broedt.

Het is voor bovengenoemde categorie 1-4 vogelsoorten redelijkerwijs uit te sluiten dat ze op of nabij de planlocatie broeden. Derhalve worden deze soorten verder buiten beschouwing gelaten.

5.1.2 Broedvogels categorie 5 (nesten in sommige gevallen jaarrond beschermd)

Onder deze categorie vallen vogelsoorten die bij ecologisch zwaarwegende redenen een jaarronde nestbescherming genieten. Dit zijn voornamelijk holenbroeders, zoals spechten en mezen, of makers

van grote nesten, zoals ekster en zwarte kraai. Uit verspreidingsgegevens van de NDFF blijkt dat er in de afgelopen 5 jaar binnen enkele kilometers van de onderzoekslocatie de volgende categorie 5-soorten zijn waargenomen: blauwe reiger, boerenzwaluw, bonte vliegenvanger, boomklever, boomkruiper, bosuil, brilduiker, ekster, gekraagde roodstaart, glanskop, grauwe vliegenvanger, groene specht, grote bonte specht, hop, huiszwaluw, ijsvogel, kleine bonte specht, koolmees, oeverzwaluw, pimpelmees, raaf, spreeuw, tapuit, torenvalk, zwarte kraai en zwarte mees.

Tijdens het veldbezoek zijn geen nesten van categorie 5 vogelsoorten aangetroffen. De onderzoekslocatie betreft een onbebouwd terrein en een loods, beide zijn ongeschikt voor bovengenoemde vogelsoorten om te gebruiken als broedlocatie. Er zijn derhalve geen bijzondere ecologische omstandigheden die rechtvaardigen dat eventueel aanwezige nesten van genoemde soorten op de onderzoekslocatie een jaarrond beschermde status zouden moeten hebben. Het kan voorkomen dat op een later moment nesten alsnog worden aangetroffen op de onderzoekslocatie. Het werken buiten het broedseizoen is voldoende om overtreding van de Wet natuurbescherming te voorkomen (zie hoofdstuk 6).

5.1.3 Overige broedvogels

Van de overige voorkomende algemene broedvogels zijn de nesten alleen beschermd op het moment dat ze als zodanig in gebruik zijn. De te slopen loods is mogelijk geschikt voor algemeen voorkomende broedvogels, zoals de merel of winterkoning, om in te broeden. Overtreding van verbodsbepalingen uit de Wet natuurbescherming zijn te voorkomen (zie hoofdstuk 6).

5.2 Vleermuizen

Volgens verspreidingsgegevens van de NDFF is de onderzoekslocatie gelegen in een deel van Nederland waar de volgende vleermuissoorten kunnen voorkomen: baardvleermuis, bosvleermuis, gewone grootoorvleermuis, franjestaart, gewone dwergvleermuis, laatvlieger, meervleermuis, rosse vleermuis, ruige dwergvleermuis, tweekleurige vleermuis en watervleermuis.

Verblijfplaatsen op de onderzoekslocatie

De loods op de onderzoekslocatie is niet geschikt als verblijfplaats voor gebouwbewonende vleermuizen als gewone dwergvleermuis en laatvlieger. De loods beschikt niet over spouwmuren en bevat veel kieren en gaten, die zorgen voor tocht in de loods. Hierdoor is het niet aannemelijk dat vleermuizen gebruik maken van de loods als verblijfplaats. Het dak is een enkellaags golfplatendak dat geen toegang geeft tot andere ruimtes waar vleermuizen eventueel gebruik van kunnen maken. Het overige gedeelte van de onderzoekslocatie is geheel onbebouwd en er zijn geen bomen aanwezig, waardoor uitgesloten kan worden dat er verblijfplaatsen van vleermuizen aanwezig zijn. Overtreding van de Wet natuurbescherming ten aanzien van vleermuizen is niet aan de orde.

Verblijfplaatsen buiten de onderzoekslocatie

Het is door de onderlinge afstand tot de bebouwing in de omgeving niet aannemelijk dat er in de directe invloedssfeer van de onderzoekslocatie potentiële verblijfplaatsen aanwezig zijn die negatieve invloed kunnen ondervinden van de werkzaamheden.

Foerageerhabitat

De onderzoekslocatie zal, gelet op het aanwezige habitat, gebruikt kunnen worden door in de omgeving verblijvende vleermuizen als gewone dwergvleermuis, laatvlieger en ruige dwergvleermuis om te foerageren. De plannen zullen echter geen aantasting van belangrijk foerageer habitat vormen. Door de voorgenomen ingreep zal het aanbod van foerageermogelijkheden niet in het geding komen, in de

directe omgeving is meer geschikt foerageerhabitat voor vleermuizen aanwezig rond de nabijgelegen woningen en in het direct aangrenzende Natura 2000-gebied.

Vliegroutes

Vleermuizen maken veelal gebruik van lijnvormige (donkere) landschapselementen als houtsingels, beken en lanen om zich te verplaatsen tussen verblijfplaatsen en foerageergebieden. Doordat dergelijke lijnvormige elementen ontbreken op de onderzoekslocatie, worden er geen potentiële vliegroutes verstoord.

5.3 Overige zoogdieren

Alle zoogdieren in Nederland zijn beschermd. Voor sommige algemeen voorkomende soorten geldt een provinciale vrijstelling bij ruimtelijke ontwikkeling. Op deze wijze is er onderscheid te maken in streng beschermde en minder streng beschermde soorten.

Habitatrichtlijnsoorten (streng beschermde soorten)

Het voorkomen van grondgebonden streng beschermde habitatrichtlijnzoogdieren, is tijdens het veldbezoek niet vastgesteld. Tevens zijn er geen NDFF gegevens bekend van streng beschermde soorten in een straal van 5 kilometer rondom de onderzoekslocatie. Vanwege het ontbreken van geschikt habitat kan het voorkomen ervan redelijkerwijs worden uitgesloten.

Andere soorten (streng beschermd)

Volgens de verspreidingsgegevens van de NDFF zijn in de afgelopen 5 jaar de volgende beschermde andere soorten waargenomen, waarvoor geen vrijstelling geldt: boommarter, eekhoorn, tweekleurige bosspitsmuis en damhert.

De **boommarter** leeft bij voorkeur in bossen en kiezen hun rustplaats vaak in boomholten, konijnen, vossen of dassenholen, tussen boomwortels of onder takkenbossen. In het leefgebied hebben boommarters vaak meerdere hollen. Tijdens het veldbezoek zijn geen uitwerpselen of andere sporen, zoals hollen, aangetroffen van de boommarter. Tevens is het terrein ongeschikt doordat het slechts een loods en onbebouwd terrein betreft. Vaste verblijfplaatsen van de boommarter zijn uitgesloten.

De **eekhoorn** komt in verschillende bostypen voor, maar ook in tuinen, parken en houtwallen in de nabije omgeving van bos. Eekhoorns bouwen nesten in bomen, welke vooral in de winter goed zichtbaar zijn. Op de onderzoekslocatie zijn geen bomen aanwezig, waardoor verblijfplaatsen van de eekhoorn zijn uitgesloten.

De **tweekleurige bosspitsmuis** komt voor in verschillende soorten graslanden en bossen, zolang er een bodem bedekkende vegetatie aanwezig is. Bij voorkeur komt deze soort voor in hoog grasland en struwelen, maar de soort is ook te vinden in akkers, bermten, rietvelden, parken en tuinen. Vochtige terreinen en zanderige gebieden met een losse bodem worden gemedend. De waarnemingen in de omgeving van de onderzoekslocatie betreffen waarnemingen die zowel als 'tweekleurige bosspitsmuis' en 'gewone bosspitsmuis' zijn geclassificeerd. De twee soorten zijn namelijk enkel te onderscheiden zijn op basis van schedelkenmerken, en de tweekleurige bosspitsmuis ontbreekt in verschillende provincies waaronder Zuid-Holland. Het kan hierdoor redelijkerwijs worden gesteld dat de onderzoekslocatie niet in gebruik is door de tweekleurige bosspitsmuis.

Het **damhert** komt vooral voor in lichte loofbossen en gemengde bossen. Een belangrijk element dat aanwezig moet zijn is gras. Ook komt de soort voor in randzones bij open plekken, graslanden en akkerranden en in parkachtige bosgebieden. Het terrein is ongeschikt voor het damhert, omdat het slechts een onbebouwd terrein en loods betreft.

Andere soorten (licht beschermde soorten)

Volgens verspreidingsgegevens van de NDFF zijn in de afgelopen 5 jaar binnen enkele kilometers van de onderzoekslocatie de volgende beschermde grondgebonden zoogdieren waargenomen, waarvoor een provinciale vrijstelling geldt: bosmuis, bunzing, egel, haas, huisspitsmuis, konijn, ree, rosse woelmuis en vos.

De **bunzing** maakt zijn schuilplaats vaak in oude holen van bijvoorbeeld konijn, mol, vos en das. Deze zijn afwezig op de onderzoekslocatie. Er zijn geen holen aangetroffen op de onderzoekslocatie, waardoor vaste verblijfplaatsen van de bunzing zijn uitgesloten.

De **rosse woelmuis** leeft bij voorkeur in loof- en gemengd bos met daaronder struik-of kruidlaag. Ook leeft de soort in houtwallen, heggen, bosranden en parken. Beschutting is voor de woelmuis van groot belang. De onderzoekslocatie betreft een kaal terrein en loods zonder begroeiing, waardoor vaste verblijfplaatsen van de soort redelijkerwijs kan worden uitgesloten.

De onderzoekslocatie is mogelijk geschikt voor grondgebonden zoogdieren als de egel, konijn, veldmuis en haas om te foerageren en/of verblijven. Voor deze algemeen voorkomende soorten geldt een algehele vrijstelling, mits de zorgplicht in acht genomen wordt (zie hoofdstuk 6).

5.4 Reptielen

De **zandhagedis** is volgens verspreidingsgegevens van de NDFF de afgelopen 5 jaar binnen enkele kilometers van de onderzoekslocatie waargenomen. Zandhagedissen komen vooral voor op droge heideterreinen, open vlakten in bossen, bosranden, wegbermen en spoordijken, vooral op zuidelijke hellingen. Het habitat van de zandhagedis bestaat uit verschillende structuren en hoogtes met zonnige plekken voor de soort om zich op te kunnen warmen. De zandhagedis is in de directe omgeving van de onderzoekslocatie waargenomen (figuur 9).

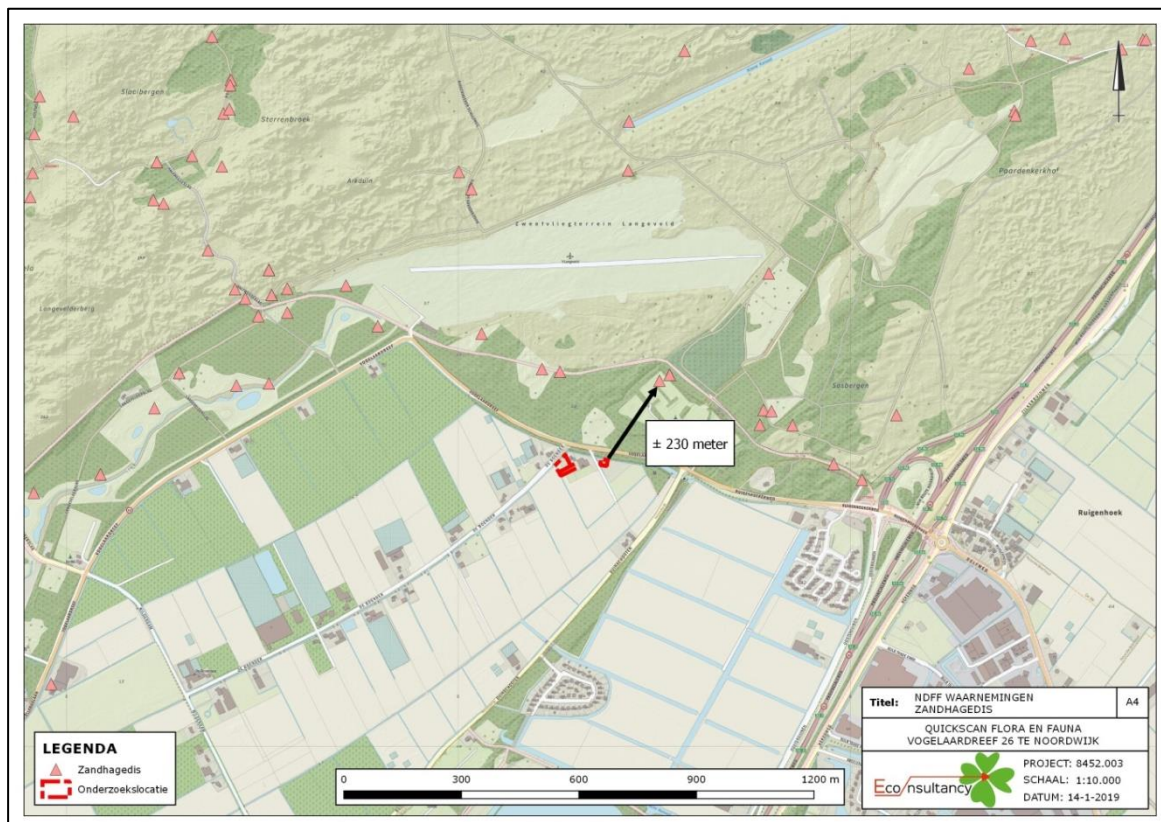

Figuur 10. Waarnemingen NDFF van de zandhagedis in de directe omgeving.

Zichtbaar is dat de soort vooral in het naastgelegen Natura 2000-gebied Kennemerland-Zuid voorkomt. De zandhagedis is niet waargenomen in het stedelijke- en agrarische gebied rondom dit Natura 2000-gebied. Doordat de onderzoekslocatie niet binnen het kerngebied van de zandhagedis valt en de onderzoekslocatie niet geschikt is door ontbreken van geschikt habitat, is het niet aannemelijk dat er een bestaande populatie aanwezig is. Tevens is er een grote verstoring op de onderzoekslocatie door o.a. de paardenbak en longeerbak. Het kan hierdoor redelijkerwijs worden gesteld dat de onderzoekslocatie niet in gebruik is door de zandhagedis.

5.5 Amfibieën

Habitatrichtlijnsoorten (streng beschermde soorten)

Volgens de verspreidingsgegevens van de NDFF blijkt dat binnen enkele kilometers rondom de onderzoekslocatie in de afgelopen 5 jaar de volgende streng beschermde amfibieën zijn waargenomen: boomkikker en rugstreeppad.

De **boomkikker** prefereert zonnig gelegen zoom- en mantelvegetaties, vegetaties van meerjarige kruiden en struwelen. Voortplanting vindt plaats in visvrije, zonnig gelegen en matig voedselrijke wateren. De overwintering is op het land in oevervegetatie of struweel. De onderzoekslocatie betreft een paardenbak, longeerbak en loods. Daarnaast zijn er geen struwelen aanwezig waarin de boomkikker kan rusten. De onderzoekslocatie wordt niet beschouwd als geschikt leefgebied voor de boomkikker.

De **rugstreeppad** komt voor op terreinen met een hoge natuurlijke of door mensen ingebrachte dynamiek. Braakliggende bouwterreinen, groeven en zand- en kleiafgravingen, duinen en uiterwaarden zijn leefgebieden die door de soort worden gebruikt. De rugstreeppad is ook te vinden op stabiele gebieden zoals akker- en grasland. Verblijfplaatsen van de rugstreeppad bevinden zich op hoogwater vrije terreinen. Rugstreeppadden graven zichzelf in vergraafbare bodems of schuilen onder elementen zoals tegels en pellets. Rugstreeppadden zijn volgens verspreidingsgegevens van de NDFF in het Natura 2000-gebied Kennemerland-Zuid waargenomen. Het is niet aannemelijk dat een populatie rugstreeppadden aanwezig is op de onderzoekslocatie. Het is echter niet uit te sluiten dat incidenteel een individu op of nabij de onderzoekslocatie kan voorkomen (zie hoofdstuk 6).

Andere soorten (Licht beschermde soorten)

Uit verspreidingsgegevens van de NDFF blijkt dat binnen enkele kilometers rondom de onderzoekslocatie in de afgelopen 5 jaar de volgende licht beschermde amfibieën zijn waargenomen: **bruine kikker**, **gewone pad**, **kleine watersalamander** en **meerkikker**.

Voor bovengenoemde soorten geldt een provinciale vrijstelling van de Wet natuurbescherming. De soorten geven voorkeur aan habitat met bosjes, overhoekjes en ruigten in kleinschalige landschappen met een vochtige bodem. Ze komen regelmatig voor in bossen, parken, tuinen en weilanden. De onderzoekslocatie vormt in principe geschikt habitat voor deze soorten door de aanwezigheid van de sloot grenzend aan de onderzoekslocatie. Het is om deze reden niet uit te sluiten dat bovengenoemde soorten al dan niet incidenteel op de onderzoekslocatie worden aangetroffen. Ondanks de algemene vrijstelling is het is zaak om aandacht te schenken aan de algemene zorgplicht (zie hoofdstuk 6).

5.6 Vissen

Vanwege het ontbreken van oppervlaktewater op de onderzoekslocatie kan deze soortgroep buiten beschouwing worden gelaten.

5.7 Ongewervelden

Libellen

Er zijn slechts enkele libellensoorten die binnen de Wet natuurbescherming een strenge bescherming genieten. Deze zijn voor wat betreft hun verspreiding gebonden aan specifieke habitateisen, die veelal alleen in natuurgebied zijn te vinden. Beschermden soorten zijn op de onderzoekslocatie niet te verwachten. De onderzoekslocatie grenst aan een Natura 2000-gebied, maar de omstandigheden op de onderzoekslocatie maken niet deel uit van een essentieel leefgebied voor beschermde libellen.

Dagvlinders

Beschermden dagvlinders stellen specifieke eisen aan het voortplantingshabitat met waard- en nectarplanten. Het is uitgesloten dat er binnen de onderzoekslocatie geschikt habitat aanwezig is voor een (deel)populatie van een beschermde vlindersoort.

Overige soorten

Overige beschermde soorten, zoals vliegend hert, Europese rivierkreeft en platte schijfhoren, zijn op de onderzoekslocatie uit te sluiten. Er is geen geschikt habitat voor dergelijke beschermde soorten op de onderzoekslocatie aanwezig en er zijn geen waarnemingen bekend in de directe omgeving van de onderzoekslocatie.

5.8 Vaatplanten

Volgens de verspreidingsgegevens van de NDFF blijkt dat er binnen enkele kilometers rondom de onderzoekslocatie in de afgelopen 5 jaar de volgende streng beschermde vaatplanten zijn waargenomen: blauw guichelheil, dreps en glad biggenkruid.

Aangezien de onderzoekslocatie en omgeving vooral bestaan uit zand, gras, erf en enkele bomen is het niet te verwachten dat de bovengenoemde soorten op de locatie aanwezig zijn. De aanwezigheid van water, de zuurgraad van de bodem, de beschikbare hoeveelheid voedingsstoffen, de hoeveelheid zonlicht en de antropogene beïnvloeding bepalen in hoeverre een groeiplaats voor een bepaalde plant geschikt is. Vanwege de specifieke eisen die de meeste beschermde soorten stellen aan de groeiomstandigheden zijn beschermde vaatplanten op de onderzoekslocatie niet te verwachten en tevens zijn geen beschermde vaatplanten waargenomen tijdens de quickscan.

6 TOETSING AAN SOORTENBESCHERMING

Als gevolg van de voorgenomen ingreep op de onderzoekslocatie kunnen er overtredingen van verbodsbepalingen uit soortbeschermingsparagrafen uit de Wet natuurbescherming optreden. In dit hoofdstuk wordt beschreven voor welke soorten er sprake is van dreigende overtreding van de Wet natuurbescherming en of met eenvoudige maatregelen overtreding is te voorkomen. Verder wordt beschreven voor welke soorten een vervolgetraject noodzakelijk is, bijvoorbeeld omdat toetsing van de ingreep aan de Wet natuurbescherming op basis van de huidige onderzoeksinspanning niet mogelijk is, en wat de eventuele consequenties zijn ten aanzien van ontheffingen.

6.1 Broedvogels

Jaarrond beschermde nesten (categorie 1-4 en 5) zijn niet aangetroffen op de onderzoekslocatie. Broedgevallen van vogelsoorten binnen deze categorieën zijn redelijkerwijs uit te sluiten. Vervolgonderzoek in het kader van categorie 1-5 broedvogelbescherming wordt niet noodzakelijk geacht.

Voor de algemene broedvogelsoorten die op de onderzoekslocatie (met name in de te slopen loods) zijn te verwachten geldt dat er geen overtredingen plaats zullen vinden met betrekking tot deze soorten indien er buiten het broedseizoen wordt gewerkt. Artikel 3.1 van de Wet natuurbescherming (het is verboden nesten te beschadigen, te vernielen of weg te nemen) is van toepassing. De nesten mogen echter wel worden weggenomen wanneer deze op dat moment niet in gebruik zijn. In de Wet natuurbescherming wordt geen vaste periode gehanteerd voor het broedseizoen. Globaal kan voor het broedseizoen de periode maart tot half augustus worden aangehouden. Geldend is echter de aanwezigheid van een broedgeval op het moment van ingrijpen. Indien binnen het broedseizoen gewerkt wordt dient vooraf aan de werkzaamheden een broedvogelinspectie uitgevoerd te worden.

6.2 Vleermuizen

De te slopen loods op de onderzoekslocatie is niet geschikt als verblijfplaats voor vleermuizen. Het is redelijkerwijs uit te sluiten dat de sloop van de bebouwing zal leiden tot versterking van een vleermuisverblijfplaats. Overtreding van de Wet natuurbescherming betreffende vleermuizen is niet aan de orde. Vervolgonderzoek in het kader van vleermuisbescherming wordt niet noodzakelijk geacht.

6.3 Algemene grondgebonden zoogdieren

Voor de te verwachten soorten geldt dat de werkzaamheden mogelijk verstorend kunnen werken. Als gevolg van graafwerkzaamheden kunnen dieren verwond of gedood worden en holen kunnen worden verwijderd. Dit kan leiden tot overtreding van artikel 3.10 van de Wet natuurbescherming. Voor de te verwachten soorten geldt, op grond van het provinciale soortenbeleid, bij ruimtelijke ontwikkelingen echter een vrijstelling, waardoor geen ontheffing hoeft te worden aangevraagd. Het is in het kader van de zorgplicht wel noodzakelijk om voldoende zorg te dragen voor de aanwezige individuen en al het redelijkerwijs mogelijke dient gedaan te worden om het doden van individuen te voorkomen. Het doden of verwonden kan plaatsvinden indien schuil- of voortplantingslocaties worden beschadigd. Dit kan door het verwijderen van stenenstapels, takkenhopen, bladeren en andere materialen die door langdurige opslag of aanwezigheid schuilplaatsen bieden. Het verwijderen van de materialen dient daarom buiten de gevoelige periode van voortplanting of winterrust plaats te vinden. De voortplantingsperiode loopt ongeveer vanaf maart tot en met augustus, en de winterrust vanaf november tot en met maart. Het verwijderen van materialen mag daarom plaatsvinden in september en/of begin oktober. Door rekening te houden met de kwetsbare periode van deze soorten wordt voldoende aan de zorgplicht voldaan. Wanneer gewerkt wordt tijdens de kwetsbare periode wordt geadviseerd om te werken volgens een op maat gemaakt ecologisch werkprotocol.

6.4 Amfibieën

Streng beschermde soorten

De onderzoekslocatie biedt geen optimaal primair leefgebied voor de **rugstreepad** (zie paragraaf 5.5). Het is echter mogelijk dat incidenteel een individu voorkomt op de onderzoekslocatie. Een nader onderzoek wordt niet noodzakelijk geacht, omdat ook een soortgericht onderzoek de aanwezigheid van een incidenteel rondzwervend individu niet kan uitsluiten. Er wordt geen negatief effect verwacht op de staat van instandhouding van deze beschermde soort of op primair leefgebied. Het aanwezige opslag materiaal (houten palen, emmers e.d.) in de loods moet voor de zekerheid in de minst kwetsbare periode worden verwijderd, dit is direct na de winterslaap of vóór de voortplantingsperiode, oftewel half april tot en met half oktober. Deze periode geldt omdat er alleen activiteiten plaatsvinden die mogelijk het landhabitat van de rugstreepad beïnvloeden. Om te voorkomen dat tijdens de werkzaamheden een rugstreepad op het planbied voorkomt, kan het plangebied bijvoorbeeld door middel van een raster worden afgeschermd. Geadviseerd wordt daarom om te werken conform een goedgekeurde gedragscode of een op maat gemaakt ecologisch werkprotocol, hierin staat beschreven welke maatregelen worden genomen.

Licht beschermde soorten

De werkzaamheden kunnen verstorend werken voor amfibieën die zich op de onderzoekslocatie bevinden. Door de werkzaamheden kunnen dieren gewond raken of worden gedood. Voor de te verwachten soorten geldt, op grond van het provinciale soortenbeleid, bij ruimtelijke ontwikkelingen een vrijstelling van de Wet natuurbescherming, waardoor geen ontheffing hoeft te worden aangevraagd. Het is echter in het kader van de zorgplicht wel noodzakelijk om voldoende zorg te dragen voor de aanwezige individuen en al het redelijkerwijs mogelijke dient gedaan te worden om het doden van individuen te voorkomen. Door rekening te houden met de kwetsbare periode van deze soorten wordt aan de zorgplicht voldaan. De voortplantingsperiode loopt ongeveer vanaf half maart tot en met augustus, en de winterrust vanaf half oktober tot en met half maart. Wanneer gewerkt wordt tijdens de kwetsbare periode wordt geadviseerd om te werken conform een op maat gemaakt ecologisch werkprotocol.

6.5 Overige soort(groep)en

Overtredingen van de Wet natuurbescherming ten aanzien van beschermde soorten behorend tot de overige soortgroepen zijn wegens het ontbreken van geschikt habitat/verblijfsmogelijkheden, op basis van verspreidingsgegevens, de aanwezigheid van voldoende alternatieven en/of gezien de aard van de ingreep in dit geval niet aan de orde.

7 TOETSING AAN GEBIEDENBESCHERMING

In algemene zin kan er door een plan sprake zijn van negatieve gevolgen vanuit natuurwetgeving voor beschermde gebieden. In dit hoofdstuk wordt beschreven voor welke gebieden er mogelijk sprake is van negatieve effecten als gevolg van de voorgenomen ingrepen op de onderzoekslocatie. Verder wordt beschreven of een vervolgtraject noodzakelijk is en wat de eventuele consequenties zijn ten aanzien van vergunningen.

7.1 Natura 2000

De onderzoekslocatie is gelegen in de directe nabijheid van een gebied dat aangewezen is als Natura 2000-gebied. Het betreft het Natura 2000-gebied Kennemerland-Zuid (88), dat zich 28 meter ten noorden van de onderzoekslocatie bevindt (figuur 11).

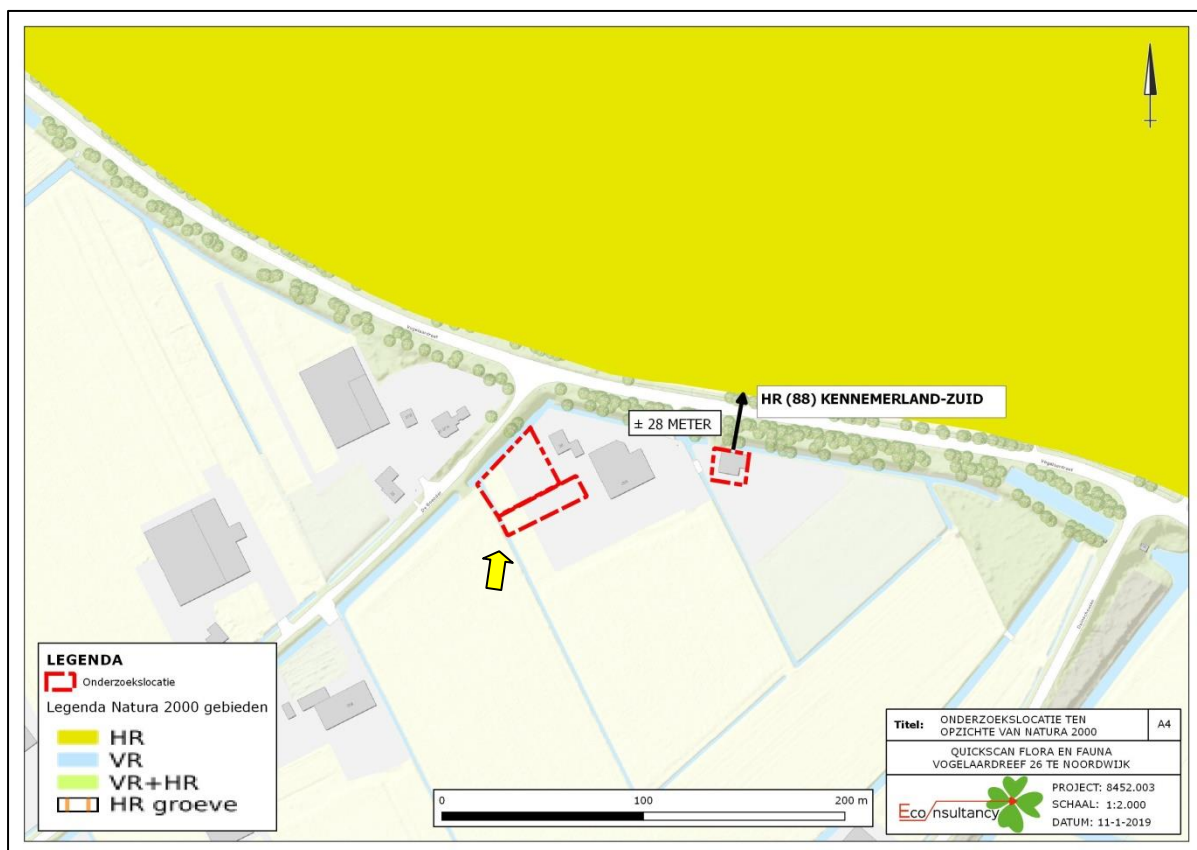

Figuur 11. Ligging onderzoekslocatie ten opzichte van Natura 2000.

De onderzoekslocatie ligt binnen de invloedssfeer van het Natura-2000 gebied. De onderzoekslocatie is niet gelegen in de strategische reservering natuur en provinciaal beschermd weidevogelgebied. Er bevinden zich geen karakteristieke landschapselementen in het plangebied. Echter is het mogelijk dat een extern effect ontstaat op het nabijgelegen Natura-2000 gebied door de bouw van een woonhuis. Vastgesteld zal moeten worden of er op grond van objectieve gegevens kan worden uitgesloten dat het plan, afzonderlijk of in combinatie met andere plannen, significante gevolgen kan hebben voor de aangewezen gebieden. Significante gevolgen bij Natura 2000-gebieden zijn gevolgen die in strijd zijn met de instandhoudingsdoelen van het gebied.

Voor een dergelijk onderzoek kan in eerste instantie worden volstaan met een zogenaamde "oriënterende fase". Uit het onderzoek zal moeten blijken welke van de onderstaande situaties aan de orde zijn:

- Er is zeker geen negatief effect. Dit betekent dat er geen vergunning op grond van de Wet natuurbescherming nodig is.
- Er is wel een mogelijk negatief effect, maar dit is zeker geen significant negatief effect. Dit betekent dat vergunningverlening aan de orde is. Omdat het effect zeker niet significant is, volstaat daarvoor de zogenoemde verslechterings- en verstoringstoets.
- Er is een kans op een significant negatief effect. Dit betekent dat vergunningverlening aan de orde is. Omdat er een kans op een significant negatief effect bestaat, is een passende beoordeling vereist.

7.2 Natuurnetwerk Nederland

De onderzoekslocatie maakt geen deel uit van het Natuurnetwerk Nederland. De onderzoekslocatie ligt echter wel in de nabijheid van een gebied, behorend tot het Natuurnetwerk Nederland. Het meest nabijgelegen gebied bevindt zich ten noorden van de onderzoekslocatie. In figuur 12 is de ligging van de onderzoekslocatie ten opzichte van het Natuurnetwerk Nederland weergegeven.

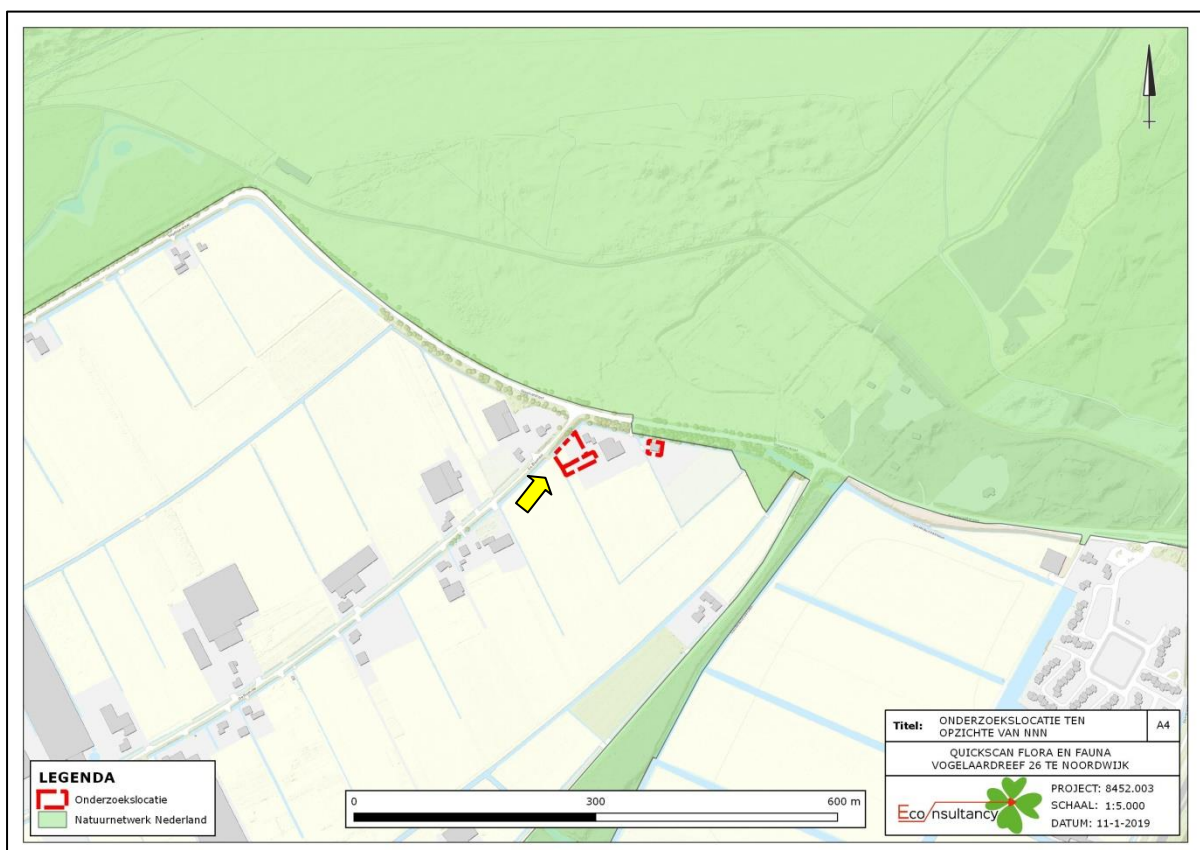

Figuur 12. Ligging onderzoekslocatie ten opzichte van het Natuurnetwerk Nederland.

De onderzoekslocatie is geen onderdeel van het Natuurnetwerk Nederland gelegen. Alleen voor plannen, projecten of handelingen **binnen** een NNN geldt een vervolgonderzoek. Door de voorgenoemde plannen op de onderzoekslocatie in combinatie met de afstand, zullen de wezenlijke kenmerken en waarden van het Natuurnetwerk Nederland derhalve niet worden aangetast. Vervolgonderzoek in het kader van het Natuurnetwerk Nederland wordt niet noodzakelijk geacht.

8 HOUTOPSTANDEN

De Wet natuurbescherming beschermt bos van minimaal 10 are en bomenrijen van minimaal 21 bomen, gelegen buiten de bebouwde kom (de zogenaamde 'houtopstanden'). Het is verboden deze houtopstanden geheel of gedeeltelijk te vellen zonder voorafgaande melding bij gedeputeerde staten. In dit hoofdstuk wordt beschreven of er bij de voorgenomen kap sprake is van meldingsplicht en herplantplicht conform artikel 4.2 en artikel 4.3 van de Wet natuurbescherming. Verder wordt beschreven of er vervolgmaatregelen getroffen dienen te worden ten behoeve van de voorgenomen houtkap.

Op de onderzoekslocatie zijn geen bomen aanwezig, waardoor bescherming van houtopstanden niet aan de orde is.

9 SAMENVATTING EN CONCLUSIES

Econsultancy heeft in opdracht van Rombou een quickscan flora en fauna uitgevoerd aan de Vogelwaardreef 26 te Noordwijk.

De quickscan flora en fauna is uitgevoerd in het kader van een bestemmingsplanwijziging en heeft als doel in te schatten of er op de onderzoekslocatie planten- en diersoorten aanwezig of te verwachten zijn, die volgens de Wet natuurbescherming een beschermde status hebben en die mogelijk negatieve invloed kunnen ondervinden door de voorgenomen ingreep.

De initiatiefnemer is voornemens een woning te realiseren op het perceel dat op dit moment in gebruik is als paardenrijbaan. Een gedeelte van dit perceel zal worden gebruikt voor de bouw van de woning (ca. 600 m²) en een deel voor de tuin (ca. 325 m²). Ook wordt een paardenbak gerealiseerd (800 m²) op het terrein dat nu in gebruik is als longeerbak. Daarnaast is de initiatiefnemer voornemens de loods (130 m²) te slopen.

De aanwezigheid van geschikt habitat op de onderzoekslocatie voor de verschillende soorten en soortgroepen is weergegeven in tabel I. In de tabel is samengevat of de voorgenomen ingreep mogelijk verstorend kan werken en wat de consequenties zijn voor eventuele vervolgstappen, zoals soortgericht nader onderzoek of vergunningtrajecten. In de tabel is weergegeven of maatregelen noodzakelijk zijn om overtreding van de Wet natuurbescherming voor bepaalde soortgroepen te voorkomen.

Tabel I. Overzicht geschiktheid onderzoekslocatie voor soortgroepen en te nemen vervolgstappen

Soortgroep		Geschikt habitat	Ingreep verstorend	Nader onderzoek	Ontheffingsaanvraag	Bijzonderheden / opmerkingen*
Broedvogels	algemeen	mogelijk	mogelijk	nee	nee	de loods is mogelijk geschikt voor algemeen voorkomende vogels om te broeden. Het verwijderen van nestgelegenheden buiten het broedseizoen uitvoeren.
	jaarrond beschermd	nee	nee	nee	nee	-
Vleermuizen	verblijfplaatsen	nee	nee	nee	nee	de te slopen loods is ongeschikt als verblijfplaats voor vleermuizen.
	foerageergebied	ja	nee	nee	nee	-
	vliegroutes	nee	nee	nee	nee	-
Grondgebonden zoogdieren		ja	mogelijk	nee	nee	aandacht voor zorgplicht ten aanzien van algemene grondgebonden zoogdieren. Om aantoonbaar aan de zorgplicht te voldoen kan worden gewerkt conform een op maat gemaakt ecologisch werkprotocol.
Amfibieën		mogelijk	mogelijk	nee	nee	aandacht voor zorgplicht ten aanzien van licht beschermde amfibieënsoorten. Voor de rugstreeppad wordt geadviseerd om te werken volgens een goedgekeurde gedragscode of ecologisch werkprotocol.
Reptielen		nee	nee	nee	nee	geen geschikt habitat voor de zandhagedis.
Vissen		nee	nee	nee	nee	-
Libellen en dagvlinders		nee	nee	nee	nee	-
Overige ongewervelden		nee	nee	nee	nee	
Vaatplanten		nee	nee	nee	nee	-

Gebiedsbescherming	Gebied aanwezig	Ingreep verstorend	Nader onderzoek	Vergunningplicht	
Natura 2000	28 m	mogelijk	Ja	mogelijk	uitvoeren van een voortoets.
Natuurnetwerk Nederland	28 m	nee	nee	nee	de onderzoekslocatie is niet gelegen binnen een NNN gebied, vervolgonderzoek wordt niet noodzakelijk geacht.
Houtopstanden	Nee				-

* Wijzigingen in het planvoornemen kunnen van invloed zijn op de uitkomst van het onderzoek.

Voor **broedvogels** geldt dat het verwijderen van nestgelegenheden buiten het broedseizoen uitgevoerd kan worden. In de Wet natuurbescherming wordt geen vaste periode gehanteerd voor het broedseizoen. Globaal kan voor het broedseizoen de periode maart tot half augustus worden aangehouden.

De te slopen loods op de onderzoekslocatie is niet geschikt als verblijfplaats voor **vleermuizen**. Overtreding van de Wet natuurbescherming betreffende vleermuizen is niet aan de orde. Vervolgonderzoek in het kader van vleermuisbescherming wordt niet noodzakelijk geacht.

Voor **algemeen grondgebonden zoogdieren** geldt dat de werkzaamheden mogelijk verstorend kunnen werken. Door rekening te houden met de kwetsbare periode van deze soorten wordt voldoende aan de zorgplicht voldaan. Wanneer gewerkt wordt tijdens de kwetsbare periode wordt geadviseerd om te werken volgens een op maat gemaakt ecologisch werkprotocol.

Voor de **rugstreepad** is het mogelijk dat er incidenteel een individu voorkomt op de onderzoekslocatie, waardoor nader onderzoek niet noodzakelijk wordt geacht en geen toevoeging zal geven. Door te werken volgens een goedgekeurde gedragscode en/of op maat gemaakt ecologisch werkprotocol kan voldoende gegarandeerd worden dat er geen sprake is van een negatief effect op de staat van instandhouding van de bovengenoemde soorten.

Voor de **licht beschermde amfibieën soorten** geldt dat door rekening te houden met de kwetsbare periode van deze soorten voldoende aan de zorgplicht wordt voldaan. Wanneer gewerkt wordt tijdens de kwetsbare periode wordt geadviseerd om te werken volgens een op maat gemaakt ecologisch werkprotocol.

De onderzoekslocatie is gelegen in de directe nabijheid van het **Natura 2000-gebied** Kennemerland-Zuid. Vastgesteld zal moeten worden of er op grond van objectieve gegevens kan worden uitgesloten dat het plan, afzonderlijk of in combinatie met andere plannen, significante gevolgen kan hebben voor de aangewezen gebieden. Hiervoor dient een voortoets uitgevoerd te worden.

9.1 Te treffen maatregelen

- Wanneer gewerkt wordt tijdens het broedseizoen (maart tot en met half augustus), dient een broedvogelinspectie te worden uitgevoerd. Nesten van **algemene broedvogelsoorten** mogen verwijderd worden buiten het broedseizoen, dat loopt vanaf maart tot en met half augustus.
- Verwijderen van materialen, die geschikt zijn als verblijfplaats voor **algemene grondgebonden zoogdieren** buiten kwetsbare periode (verwijderen dient plaatst te vinden in september en/of begin oktober).
- Voor de **rugstreepad** geldt dat het aanwezige opslagmateriaal dient te worden verwijderd in de periode vanaf half april tot en met half oktober. Daarnaast dient voorkomen te worden dat een individu op de locatie voorkomt tijdens de werkzaamheden, dit kan worden bewerkstelligd

door het plaatsen van rasters. Geadviseerd wordt daarom om te werken conform een goedgekeurde gedragscode of een op maat gemaakt ecologisch werkprotocol, hierin staat beschreven welke maatregelen worden genomen.

- De werkzaamheden om eventuele negatieve effecten op **licht beschermde amfibieënsoorten** moeten worden uitgevoerd vanaf half maart tot en met augustus.
- Uitvoeren van een voortoets om vast te stellen of er significante effecten zijn op het nabijgelegen Natura 2000-gebied door de voorgenomen ingrepen.

.....

GERAADPLEEGDE BRONNEN

Limpens H., Regelink J. (2017). Vleermuizen en planologie. Zoogdierverseniging, Nijmegen.

Ministerie van Economische Zaken 2016. Soortenbescherming bij ruimtelijke ingrepen. Lees hier wat de Wet natuurbescherming daarover regelt. Versie 1.3, december 2016. Ministerie van Economische Zaken, Den Haag.

Nationale Database Flora en Fauna (NDFF), uitvoerportaal; <https://ndff-ecogrid.nl>, zoekgebied Noordwijk, periode 2013-2019.

Broekhuizen, S., K. Spoelstra, J. Thissen, K. Canters, & J. Buys 2016. Atlas van de Nederlandse zoogdieren - Natuur van Nederland 12. Naturalis Biodiversity Center & EIS Kenniscentrum Insecten en andere ongewervelden, Leiden.

www.ravon.nl (soortgegevens reptielen en amfibieën)

www.sovon.nl (soortgegevens vogels)

www.synbiosys.alterra.nl/natura2000/ (Natura 2000-gebieden en Beschermden Natuurmonumenten)

www.verspreidingsatlas.nl/ (verspreidingsgegevens NDFF)

www.vleermuisnet.nl (soortgegevens vleermuizen)

Bijlage 1 toelichting verbodsbepalingen Wet natuurbescherming

Zorgplicht

Het eerste artikel in de Wet natuurbescherming heeft betrekking op de zorgplicht en heeft betrekking op het voorkomen of beperken van schade aan soorten en gebieden, voor zover deze niet middels overige verbodsbepalingen zijn gereguleerd (zie tabel II). Het gaat daarbij in de praktijk vooral om minder streng beschermde soorten, waarbij het onnodig doden, verwonden of beschadigen dient te worden vermeden.

Tabel II. Zorgplicht

Artikel 1.11. Zorgplicht	
1.	Een ieder neemt voldoende zorg in acht voor Natura 2000-gebieden, bijzondere nationale natuurgebieden en voor in het wild levende dieren en planten en hun directe leefomgeving.
2.	De zorg houdt in elk geval in dat een ieder die weet of redelijkerwijs kan vermoeden dat door zijn handelen of nalaten nadelige gevolgen kunnen worden veroorzaakt voor een Natura 2000-gebied, een bijzonder nationaal natuurgebied of voor in het wild levende dieren en planten: <ol style="list-style-type: none"> dergelijke handelingen achterwege laat, dan wel, indien dat achterwege laten redelijkerwijs niet kan worden gevegd, de noodzakelijke maatregelen treft om die gevolgen te voorkomen, of voor zover die gevolgen niet kunnen worden voorkomen, deze zoveel mogelijk beperkt of ongedaan maakt.

Overtreding van de zorgplicht is niet strafbaar gesteld; “de zorgplicht kan wel door toepassing van bestuursdwang worden gehandhaafd”. Deze formulering van de zorgplicht brengt met zich mee dat wanneer men een bepaalde handeling wilt verrichten die gevolgen voor natuurwaarden zou kunnen hebben, men zich daaraan voorafgaand op de hoogte stelt van de aanwezige natuurwaarden, de kwetsbaarheid ervan en de mogelijke gevolgen daarvoor van het voorgenomen handelen. De zorgplicht is te allen tijde van toepassing, ook al vindt er geen overtreding van een verbodsbepaling plaats. Indien er aanleiding is maatregelen te nemen ten aanzien van de zorgplicht, zal dat voor het betreffende beschermde natuurgebied en de betreffende soortgroep in deze rapportage worden aangegeven.

Soortenbescherming

De Wet natuurbescherming onderscheidt beschermingsregimes voor soorten op grond van internationale verdragen, aangevuld met soorten die vanuit een nationaal oogpunt beschermd worden. Hierdoor zijn er in de Wet natuurbescherming drie verschillende verbodsartikelen per categorie soorten;

- soorten van de Vogelrichtlijn (*artikel 3.1*);
- soorten van de Habitatrichtlijn en de verdragen van Bern en Bonn (*artikel 3.5*);
- andere soorten (*artikel 3.10*).

In tabel III t/m V worden deze artikelen nader toegelicht.

Tabel III. Verbodsbepalingen en toelichting Artikel 3.1 Wet natuurbescherming

Artikel 3.1. Soorten van de Vogelrichtlijn	
1.	Het is verboden opzettelijk van nature in Nederland in het wild levende vogels van soorten als bedoeld in artikel 1 van de Vogelrichtlijn te doden of te vangen.
2.	Het is verboden opzettelijk nesten, rustplaatsen en eieren van vogels als bedoeld in het eerste lid te vernielen of te beschadigen, of nesten van vogels weg te nemen.
3.	Het is verboden eieren van vogels als bedoeld in het eerste lid te rapen en deze onder zich te hebben.
4.	Het is verboden vogels als bedoeld in het eerste lid opzettelijk te storen.
5.	Het verbod, bedoeld in het vierde lid, is niet van toepassing indien de storing niet van wezenlijke invloed is op de staat van instandhouding van de desbetreffende vogelsoort.
Toelichting	
Alle inheemse vogelsoorten in Nederland vallen onder de Vogelrichtlijn. De Vogelrichtlijn is een richtlijn vanuit de Europese Unie uit 1979 en heeft betrekking op de instandhouding van alle natuurlijk in het wild levende vogelsoorten op het Europese grondgebied van de Lidstaten waarop het Verdrag van toepassing is. De lijst met soorten is niet limitatief.	

Tabel IV. Verbodsbepalingen en toelichting Artikel 3.5 Wet natuurbescherming

Artikel 3.5. In het wild levende dieren van soorten, genoemd in bijlage IV, onderdeel a, bij de Habitatrichtlijn, bijlage II bij het Verdrag van Bern of bijlage I bij het Verdrag van Bonn	
1.	Het is verboden in het wild levende dieren van deze soorten in hun natuurlijk verspreidingsgebied opzettelijk te doden of te vangen.
2.	Het is verboden dieren als bedoeld in het eerste lid opzettelijk te verstoren.
3.	Het is verboden eieren van dieren als bedoeld in het eerste lid in de natuur opzettelijk te vernielen of te rapen.
4.	Het is verboden de voortplantingsplaatsen of rustplaatsen van deze dieren te beschadigen of te vernielen.
5.	Het is verboden planten van soorten uit de Habitatrichtlijn of het Verdrag van Bern in hun natuurlijke verspreidingsgebied opzettelijk te plukken en te verzamelen, af te snijden, te ontwortelen of te vernielen.
Toelichting	
Het gaat bij artikel 3.5 over in het wild levende dieren van verschillende soortgroepen. In de wet wordt voor vogelsoorten uit bijlage II van het verdrag van Bern geen uitzondering gemaakt. Van de vogelsoorten die in Nederland voorkomen is hieronder een selectie gemaakt. Van de overige soortengroepen zijn alle soorten genoemd.	
Soorten	
Planten	drijvende waterweegbree, groenknolorchis, kruipend moerasscherm, zomerschroeforchis
Zoogdieren	bever, hamster, hazelmuis, lynx, Noordse woelmuis, otter, wolf, wilde kat
Walvisachtigen	bruinvis, bultrug, butskop (hille), dwergpotvis, dwergvinvis, gestreepte dolfin, gewone dolfin, gewone spitsdolfijn, gewone vinvis, griend, grijze dolfin, kleine zwaardwalvis, narwal, Noordse vinvis, orka, potvis, spitsdolfijn van Gray, tuimelaar, walrus witflankdolfijn, witsnuitdolfijn, witte dolfin
Vleermuizen	Bechsteins vleermuis, bosvleermuis, Brandts vleermuis, franjestaart, gewone baardvleermuis, gewone dwergvleermuis, gewone grootvleermuis, grijze grootvleermuis, grote hoefijzerneus, grote rosse vleermuis, ingekorven vleermuis, kleine dwergvleermuis, kleine hoefijzerneus, laatvlieger, meervleermuis, mopsvleermuis, Noordse vleermuis, rosse vleermuis, ruige dwergvleermuis, tweekleurige vleermuis, vale vleermuis, watervleermuis
Amfibieën	boomkikker, geelbuikvuurpad, heikikker, kamsalamander, knoflookpad, poelkikker, rugstreeppad, vroedmeesterpad
Reptielen	dikkopschildpad, gladde slang, Kemps' zeeschildpad, lederschildpad, muurhagedis, soepschildpad, zandhagedis
Vissen	houting, steur
Vlinders	apollovlinder, boszandoog, donker pimperlblauwtje, grote vuurvlinder, moerasparelmoervlinder, monarchvlinder, pimperlblauwtje, teunisbloempijlstaart, tijmblauwtje, zilverstreephoibeestje
Libellen	bronslibel, gaffellibel, gevlekte witsnuitlibel, groene glazenmaker, mercurwaterjuffer, Noordse winterjuffer, oostelijke witsnuitlibel, rivierrondbout, sierlijke witsnuitlibel
Insecten	brede geelrandwaterroofkever, gestreepte waterroofkever, heldenbok, juchtleerkever, oeveraas, vermiljoenkever
Overig	Bataafse stroommossel, platte schijfhoren

Artikel 3.5. In het wild levende dieren van soorten, genoemd in bijlage IV, onderdeel a, bij de Habitatrictlijn, bijlage II bij het Verdrag van Bern of bijlage I bij het Verdrag van Bonn

Vogels	appelvink, baardman, beflijster, bergeend, bergfluit, bijeneter, blauwborst, blauwe kiekendief, boerenzwaluw, bontbekplevier, bonte strandloper, bonte vliegenvanger, boomklever, boomkruiper, boompieper, boomvalk, bosrietzanger bosruiter, bosuil, braamsluiper, brandgans, bruine kiekendief, buizerd, casarca, Cetti's zanger, draaihals, duinpieper, dwergmeeuw, dwergster, Engelse kwikstaart, Europese kanarie, fitis, fluit, geelgors, gekraagde roodstaart, gele kwikstaart, geoorde fuut, glanskop, goudhaan, grasmus, graspieper, graszanger, grauwe kiekendief, grauwe klauwier, grauwe vliegenvanger, griel, groene specht, groenling, grote bonte specht, grote gele kwikstaart, grote karekiet, grote stern, grote zilverreiger, havik, heggenmus, hop, huiszwaluw, ijsvogel, kerkuil, klapekster, klein waterhoen, kleine barmsijs, kleine bonte specht, kleine karekiet, kleine plevier, kleine zilverreiger, kleinst waterhoen, kluit, kneu, koolmees, koereiger, kraanvogel, krekeltzanger, kortsnavelboomkruiper, kruisbek, kuifmees, kwak, kwartelkoning, lepelaar, matkop, middelste bonte specht, nachtegaal, Noordse stern, oehoe, oeverloper, oeverpieper, oeverzwaluw, ooievaar, orpheusspotvogel, paapje, pestvogel, pimpelmees, poelruiter, porseleinhoen, purperreiger, putter, ransuil, rietgors, rietzanger, rode wouw, roerdomp, roodborst, roodborsttapuit, roodhalsfuut, rouwkwikstaart, sijs, slangenarend, slechtvalk, smelleken, snor, sperwer, spotvogel, sprinkhaanzanger, steenuil, steltkluut, strandplevier, taigaboomkruiper, tapuit, tijftaf, torenvalk, tuinfluit, velduil, visarend, visdief, vuurgoudhaan, wespandief, wielewaal, winterkoning, witbandkruisbek, witte kwikstaart, witwangster, nachtzwaluw, woudaap, zeearend, zwarte mees, zwarte ooievaar, zwarte roodstaart, zwarte specht, zwarte stern, zwarte wouw, zwartkop, zwartkopmeeuw
--------	--

Tabel V. Verbodsbepalingen en toelichting Artikel 3.10 Wet natuurbescherming

Artikel 3.10. Andere soorten		
Het is verboden om: <ol style="list-style-type: none"> In het wild levende zoogdieren, amfibieën, reptielen, vissen, dagvlinders, libellen en kevers van de soorten, genoemd in de bijlage, onderdeel A1, bij deze wet, opzettelijk te doden of te vangen. De vaste voortplantingsplaatsen of rustplaatsen van dieren als bedoeld in onderdeel a opzettelijk te beschadigen of te vernielen. Vaatplanten van de soorten, genoemd in de bijlage, onderdeel B2, bij deze wet, in hun natuurlijke verspreidingsgebied opzettelijk te plukken en te verzamelen, af te snijden, te ontwortelen of te vernielen. 		
Toelichting		
Het gaat bij artikel 10 om in het wild levende zoogdieren, amfibieën, reptielen, vissen, dagvlinders, libellen en kevers. Dieren zijn opgenomen in bijlage onderdeel A1. Planten zijn opgenomen in bijlage onderdeel B2 van de Wet natuurbescherming. Voor een aantal zoogdieren, amfibieën en reptielen geldt per provincie een vrijstelling onder bepaalde voorwaarden. Dit verschilt per provincie. De betreffende soorten zijn aangegeven met een sterretje. Daarnaast is het mogelijk dat sommige provincies ook 'eigen' beschermde soorten hanteren, als aanvulling op het landelijke.		
Soorten		
Dieren	Zoogdieren	aardmuis*, boommarter, bosmuis*, bunzing*, damhart, das, dwergmuis*, dwergspitsmuis*, edelhart, eekhoorn*, egel*, eikelmuis, gewone bosspitsmuis*, gewone zeehond, grote bosmuis, grijze zeehond, haas*, hermelijn*, huisspitsmuis*, konijn*, molmuis, ondergrondse woelmuis*, ree*, rosse woelmuis*, steenmarter*, tweekleurige bosspitsmuis*, veldmuis*, veldspitsmuis, vos*, waterspitsmuis, wezel*, wild zwijn, woelrat*
	Amfibieën	Alpenwatersalamander, bruine kikker*, gewone pad*, kleine watersalamander*, meerkikker*, middelste groene kikker*, vinpootsalamander, vuursalamander
	Reptielen	adder, hazelworm*, levendbarende hagedis*, ringslang
	Vissen	beekdonderpad, beekprik, elrits, gestippelde alver, grote modderkruiper, kwabaal
	Dagvlinders	aardbeivlinder, bosparemoervlinder, bruin dikkopje, bruine eikenpage, donker pimpernelblauwtje, duinparemoervlinder, gentiaanblauwtje, grote paremoervlinder, grote vos, grote vuurvlinder, grote weerschijnvlinder, iepenpage, kleine heivlinder, kleine ijsvogelvlinder, kommavlinder, pimpernelblauwtje, sleedoornpage, spiegeldikkopje, veenbesblauwtje, veenbesparemoervlinder, veenhooibeestje, veldparemoervlinder, zilveren maan
	Libellen	beekrombout, bosbeekjuffer, donkere waterjuffer, gevlekte glanslibel, gewone bronlibel, hoogveenglanslibel, Kempense heidelibel, speerwaterjuffer
	Overige soorten	Europese rivierkreeft, vliegend hert
Planten		akkerboterbloem, akkerdoornzaad, akkerogentroost, beklieerde ogentroost, berggamander, bergnactorchis, blaasvaren, blauw guichelheil, bokkenorchis, bosboterbloem, bosdravik, brave hendrik, brede wolfsmelk, breed wollegras, bruinrode wespenorchis, dennenorchis, dreps, echte gamander, franjegentiaan, geelgroene wespenorchis, geplooid vrouwenmantel, getande veldsla, gevlekt zonneroosje, glad biggenkruid, gladde zegge, groene nactorchis, groensteel, groot spiegelklokje, grote bosaardbei, grote leeuwenklauw, honingorchis, kalkboterbloem, kalketrip, karthuiseranjer, karwijselie, kleine ereprijs, kleine schorseneer, kleine wolfsmelk, kluwenklokje, knollathyrus, knolspirea, korensla, kranskarwij, kruiptijm, lange zonnedauw, liggende ereprijs, moerasgamander, muurbloem, naakte lathyrus, naaldenkervel, pijlscheefkalk, roggelelie, rood peperboomje, rozenkransje, ruw pazelzaad, scherpkruid, schubvaren, schubzegge, smalle raai, spits havikskruid, steenbraam

Volgens artikel 3.31 zijn de verboden, bedoeld in de artikelen 3.1, 3.5 en 3.10 niet van toepassing op handelingen die zijn beschreven in en aantoonbaar worden uitgevoerd overeenkomstig een door het Ministerie van Economische Zaken goedgekeurde gedragscode en die plaatsvinden in het kader van bestendig beheer, bestendig gebruik, of ruimtelijke ontwikkeling of inrichting.

Houtopstanden

De bescherming van houtopstanden onder conform hoofdstuk 4 van de Wet natuurbescherming heeft als doel om het aanwezige areaal bos in Nederland te behouden. Onder houtopstanden vallen alle zelfstandige eenheden van bomen, boomvormers of struiken van een oppervlakte van tien are of meer of rijbeplanting die meer dan twintig bomen omvat.

Binnen de Wet natuurbescherming zijn op houtopstanden de artikelen van toepassing die zijn opgenomen in tabel VI.

Tabel VI. Bescherming houtopstanden in de Wet natuurbescherming

Artikel 4.1	<p>De artikelen uitgezonderd artikel 4.6 zijn niet van toepassing op:</p> <ul style="list-style-type: none"> a) Houtopstanden binnen de bij besluit van de gemeenteraad vastgestelde grenzen van de bebouwde kom; b) Houtopstanden op erven of in tuinen; c) Fruitbomen en windschermen om boomgaarden; d) Naaldbomen, kennelijk bedoeld om te dienen als kerstbomen, indien niet ouder dan twintig jaar; e) Kweekgoed; f) Wegbeplantingen, beplantingen langs waterwegen en eenrijige beplantingen langs landbouwgronden bestaande uit wilgen en populieren; g) het dunnen van een houtopstand; h) uit populieren, wilgen, essen of elzen bestaande beplantingen die kennelijk zijn bedoeld voor de productie van houtige biomassa, indien zij: <ul style="list-style-type: none"> 1. ten minste eens per tien jaar worden geoogst; 2. bestaan uit minstens tienduizend stoven per hectare per beplantingseenheid, zijnde een aaneengesloten beplanting die niet wordt doorsneden door onbeplante stroken breder dan twee meter, en 3. zijn aangelegd na 1 januari 2013.
Artikel 4.2	<p>1. Het is verboden een houtopstand geheel of gedeeltelijk te vellen of te doen vellen, met uitzondering van het periodiek vellen van griend- of hakhout, zonder voorafgaande melding daarvan bij gedeputeerde staten.</p> <p>3. Gedeputeerde staten kunnen het vellen van houtopstanden telkens voor ten hoogste vijf jaar verbieden ter bescherming van bijzondere natuur- of landschapswaarden.</p>
Artikel 4.3 lid 1 en 2	<p>Ingeval een houtopstand geheel of gedeeltelijk is geveld, met uitzondering van het periodiek vellen van griend- of hakhout, of anderszins teniet is gegaan, draagt de rechthebbende zorg voor het op bosbouwkundig verantwoorde wijze herbeplanten van dezelfde grond binnen drie jaar na het vellen of tenietgaan van de houtopstand.</p> <p>De rechthebbende vervangt binnen drie jaar na de herbeplanting, bedoeld in het eerste lid, herbeplanting die niet is aangeslagen.</p>
Artikel 4.4 lid 1	<p>De artikelen 4.2, eerste en derde lid, en 4.3, eerste en tweede lid, zijn niet van toepassing op:</p> <p>het vellen van houtopstanden en herbeplanten op een wijze die is beschreven in en aantoonbaar wordt gerealiseerd overeenkomstig een door Onze Minister goedgekeurde gedragscode.</p> <p>het vellen van houtopstanden ter uitvoering van een instandhoudingsmaatregel of een passende maatregel in het kader van natuurontwikkeling en -beheer</p>
Artikel 4.5	<p>Gedeputeerde staten kunnen ontheffing verlenen van artikel 4.3, eerste en tweede lid, ten behoeve van herbeplanting op andere grond, indien de herbeplanting voldoet aan bij provinciale verordening gestelde regels.</p>

Bijlage 2 Verklarende woordenlijst

Externe werking

Niet alleen activiteiten in een Natura 2000-gebied/NNN hebben invloed op de staat van instandhouding van het gebied, ook activiteiten buiten het gebied kunnen de natuurwaarden in een gebied beïnvloeden. Dit wordt "externe werking" genoemd. Er bestaat geen ruimtelijke grens voor externe werking: bepalend zijn de effecten op de instandhoudingsdoelstellingen van de soorten en habitattypen in het Natura 2000-gebied/NNN, ongeacht de afstand tot het beschermde gebied.

Expert Judgement

Inschatting van een deskundige op grond van zijn kennis en ervaring.

Foerageerhabitat

Het gebied waarbinnen een soort voedsel zoekt.

Foerageren

Zoeken en vinden van voedsel door dieren (jachtgebied).

Functioneel leefgebied

Hiermee wordt het gebied dat is benodigd om de functionaliteit van een voortplantingsplaats of van een vaste- rust of verblijfplaats te behouden. Een nestlocatie of voortplantingsplaats kan bijvoorbeeld alleen succesvol functioneren, wanneer er voldoende habitat (schuilgelegenheid, voedsel etc.) van voldoende kwaliteit aanwezig is om te kunnen paren, eieren te leggen en jongen groot te brengen.

Gunstige staat van instandhouding

Er is sprake van een gunstige staat van instandhouding van een soort of habitatype als de omstandigheden waarin de soort of het habitatype voorkomt perspectief bieden op een duurzaam voortbestaan van die soort of dat habitatype.

Habitat

Omvat de plaatsen waar een bepaald organisme voorkomt doordat de abiotische en biotische factoren (niet levende en levende natuur) van die plaatsen voldoen aan de eisen en toleranties die het organisme stelt om te kunnen overleven, groeien en zich voortplanten.

Kraamverblijfplaats

Voortplantingsplaats van vleermuizen. Het gaat hierbij vaak om de vrouwelijke exemplaren van een kolonie (ook wel kraamgroep genoemd) die gezamenlijk hun jongen grootbrengen. De aantallen vleermuizen in een kraamgroep kun oplopen tot meerdere honderden exemplaren.

Landschappelijk inpassingsplan

Het inpassen van ruimtelijke ontwikkelingen in het buitengebied middels een ontwerp van de groenvoorziening, dat voldoet aan het beleid ten aanzien van ruimtelijke kwaliteit. Hierdoor wordt zorg gedragen dat een ruimtelijke ontwikkeling past in het landschap.

Landhabitat

Amfibieën zijn voor de voortplanting afhankelijk van water. Buiten de voortplantingsperiode maakt de soortgroep gebruik van landhabitat als onderdeel van het leefgebied. Landhabitat voor amfibieën omvat onder andere structuurrijke of opgaande vegetatie zoals (loof)bos, houtwallen, struikgewas, heide, ruigtekruiden, vegetaties en moeras.

Mitigerende maatregelen

Maatregelen die negatieve effecten bij een ingreep voorkomen of reduceren.

Omgevingscheck

Een omgevingscheck wordt uitgevoerd bij verlies van leefgebied van een jaarrond beschermde functie van een soort die door een ingreep (tijdelijk) verloren gaat. De omgeving van de ingreep wordt door een ter zake deskundige beoordeeld op aanwezigheid van voldoende alternatief leefgebied en/of potentiële verblijfplaatsen.

Ontheffing

De Wet natuurbescherming is bedoeld om planten- en diersoorten die vrij in het wild leven te beschermen. Om deze kwetsbare soorten te beschermen bevat de Wet natuurbescherming een aantal verbodsbepalingen. Onder bepaalde voorwaarden mogen de activiteiten wel doorgaan, daarvoor kan een ontheffing benodigd zijn. Een ontheffing is een besluit waarbij in een individueel concreet geval een uitzondering op een wettelijk verbod wordt gemaakt.

Paarverblijfplaats

Dit is een verblijfplaats die hoofdzakelijk in het najaar (september/oktober) door vleermuizen worden gebruikt om te paren. Eén mannetje kan een dergelijke verblijfplaats met meerdere vrouwtjes delen. In de omgeving van de paarverblijfplaats wordt veelal door het territoriale mannetje middels baltsvluchten getracht vrouwtjes aan te lokken.

Projectplan

Een projectplan dient als begeleidend document voor een ontheffingsaanvraag. In het projectplan zijn maatregelen verwoord waarmee de functionaliteit van een rust- of verblijfplaats van een beschermde soort behouden blijft en schade aan individuen wordt voorkomen.

Populatie

Een biologische populatie is een groep individuen van dezelfde soort die zich onderling voortplant en als zodanig geïsoleerd is van andere zulke groepen.

Rode Lijst

Rode Lijsten laten zien welke soorten zijn verdwenen en welke soorten in een gebied sterk zijn achteruitgegaan of zeldzaam zijn. Er bestaan verschillende Rode Lijsten. Voor vogels, voor zoogdieren, planten, paddenstoelen, insecten en voor allerlei andere soortgroepen. Rode Lijsten hebben geen officiële juridische status. Plaatsing op de lijst maakt een dier dus nog geen 'beschermde diersoort' in de zin van de Wet natuurbescherming. De Rode Lijsten hebben in de praktijk wel een belangrijke signaleringfunctie. Door de Rode Lijst te raadplegen, kunnen alle instellingen die met natuurbehoud te maken hebben rekening houden met bedreigde soorten.

Significant negatief effect

Een effect is in het kader van de Wet natuurbescherming significant als de instandhoudingsdoelen van het Natura 2000-gebied dreigen te worden aangetast.

Het begrip 'significant' staat centraal in de toepassing van het beschermingsregime voor Natura 2000-gebieden bij zowel vaststelling van beheerplannen als de vergunningverlening. Het bepaalt of een uitvoerige toetsing, een zogenaamde passende beoordeling, moet worden uitgevoerd. Indien als gevolg van een ingreep de toekomstige oppervlakte habitat of leefgebied, aantal van een soort of kwaliteit van een habitat lager zal worden dan zoals bedoeld in de instandhoudingsdoelstelling, dan kan sprake zijn van significante gevolgen. Voor het goede begrip, de soorten hoeven er niet te zitten, het gebied moet geschikt zijn voor de soorten.

Voortplantingsplaats of rustplaats

Een plek binnen het leefgebied van een soort die essentieel is voor de levenscyclus van een individu. De Wet natuurbescherming omschrijft niet exact wat een vaste rust- of verblijfplaats is. Dit is soortafhankelijk.

Vliegroute

Een vaste route die door vleermuizen wordt gebruikt tussen de verblijfplaatsen naar foerageergebieden.

Winterverblijfplaats

Verblijfplaats die gebruikt wordt om de periode van winterrust te overbruggen. Voor vleermuizen zijn dit vorstvrije, maar koele en vochtige plekken. Er kans sprake zijn van massaverblijfplaatsen, verblijfplaatsen van kleine groepen of één of enkele individuen.

Zomerverblijfplaats

Is een vleermuisverblijfplaats anders dan een kraamverblijf. Buiten de kraamperiode worden deze door vrouwtjes gebruikt, binnen de kraamperiode door individuele mannetjes.

