



QUICKSCAN FLORA EN FAUNA
JACOB VAN HEEMSKERCKLAAN
TE MAASSLUIS



- * Bodem
- * Waterbodem
- * Water
- * Archeologie
- * Ecologie
- * Milieu

Quickscan flora en fauna Jacob van Heemskercklaan te Maassluis

Opdrachtgever	Gemeente Maassluis Postbus 55 3140 AB Maassluis
Rapportnummer	2846.001
Versienummer	D1
Status	Eindrapportage
Datum	18 november 2016
Vestiging	Boxmeer
Opsteller	ir. B.H.H. Verdijk
Paraaf	
Kwaliteitscontrole	drs. J.G.T. Driessen
Paraaf	



Kwaliteitszorg

Econsultancy is lid van het Netwerk Groene Bureaus (NGB). Het NGB is een vereniging van ecologische advies- en onderzoeksbureaus die werkt aan de kwaliteit van advisering gericht op natuur, landschap, water, milieu en ruimte en die de belangen behartigt van groene adviesbureaus. Het Netwerk hanteert een gedragscode die opdrachtgevers en andere belanghebbenden een basis biedt om de leden aan te spreken op de kwaliteit van hun werk.

Betrouwbaarheid

Dit onderzoek is op zorgvuldige wijze uitgevoerd conform de toepasselijke en van kracht zijnde regelgeving ten aanzien van natuurwetgeving. Het onderzoek betreft een momentopname en geeft een inschatting van de geschiktheid van de onderzoekslocatie voor beschermde soorten. Het incidenteel voorkomen van beschermde soorten is echter nooit met zekerheid te voorspellen. Econsultancy accepteert op voorhand geen aansprakelijkheid ten aanzien van mogelijke beslissingen die de opdrachtgever naar aanleiding van het door Econsultancy uitgevoerde onderzoek neemt.

In het algemeen kan gesteld worden dat een quickscan geldig is voor een periode van 2 tot 3 jaar, tenzij in deze periode de ecologische omstandigheden wezenlijk zijn veranderd en/of de Flora- en faunawet dan wel inzichten hieromtrent zijn gewijzigd. Bij uitstel van de uitvoering van een project met meer dan 3 jaar verdient het de aanbeveling de resultaten van de quickscan opnieuw te toetsen.

INHOUDSOPGAVE

1	INLEIDING	1
2	GEBIEDSBESCHRIJVING	2
	2.1 Huidig gebruik onderzoekslocatie en omgeving.....	2
	2.2 Toekomstig gebruik van de onderzoekslocatie en voorgenomen ingrepen.....	2
3	ONDERZOEKSMETHODIEK	4
4	TOEPASSING VAN DE NATIONALE NATUURWETGEVING	5
	4.1 Flora- en faunawet.....	5
	4.2 Wet natuurbescherming	8
	4.3 Gebiedsbescherming.....	9
5	AANGETROFFEN EN TE VERWACHTEN BESCHERMDE SOORTEN	10
	5.1 Vogels.....	10
	5.2 Vleermuizen.....	10
	5.3 Overige zoogdieren	11
	5.4 Reptielen, amfibieën en vissen.....	11
	5.5 Ongewervelden.....	12
	5.6 Vaatplanten.....	12
6	TOETSING AAN WET- EN REGELGEVING	13
	6.1 Algemene broedvogels.....	13
	6.2 Algemene grondgebonden zoogdieren en amfibieën	13
	6.3 Overige soort(groep)en	13
7	GEBIEDSBESCHERMING	14
	7.1 Natuurbeschermingwet 1998.....	14
	7.2 Natuurnetwerk Nederland.....	15
8	SAMENVATTING EN CONCLUSIES.....	16

1 INLEIDING

Econsultancy heeft van Gemeente Maassluis opdracht gekregen voor het uitvoeren van een quickscan flora en fauna aan de Jacob van Heemskercklaan te Maassluis.

De quickscan flora en fauna is uitgevoerd in het kader van een bestemmingsplanwijziging met als doel in te schatten of er op de onderzoekslocatie planten- en diersoorten aanwezig of te verwachten zijn die volgens de Flora- en faunawet een beschermde status hebben en die mogelijk verstoring kunnen ondervinden door de voorgenomen plannen. Tevens wordt er bij de quickscan flora en fauna getoetst op planten- en diersoorten die onder de Wet natuurbescherming een (nieuwe) beschermde status zullen hebben. Daarnaast wordt beoordeeld of de voorgenomen plannen invloed kunnen hebben op gebieden die volgens de Natuurbeschermingswet 1998 zijn beschermd, of deel uitmaken van het Natuurnetwerk Nederland.

Econsultancy is lid van de branchevereniging "Netwerk Groene Bureaus" en werkt volgens de door het Netwerk opgestelde gedragscode en protocollen. In dat kader verklaart Econsultancy ten behoeve van de onderzoekslocatie niet eerder betrokken te zijn geweest voor ecologische advisering of ecologisch onderzoek.

Voor zover bij de opdrachtgever bekend, is er niet eerder ecologisch onderzoek op de onderzoekslocatie uitgevoerd.

2 GEBIEDSBESCHRIJVING

2.1 Huidig gebruik onderzoekslocatie en omgeving

De onderzoekslocatie (± 10 ha) ligt aan de Jacob van Heemskercklaan, circa 900 meter ten westen van de kern van Maassluis. In figuur 1 is de topografische ligging van de onderzoekslocatie weergegeven.

Volgens de topografische kaart van Nederland, kaartblad 37B (schaal 1:25.000), zijn de coördinaten van het midden van de onderzoekslocatie $X = 075.753$, $Y = 437.936$.

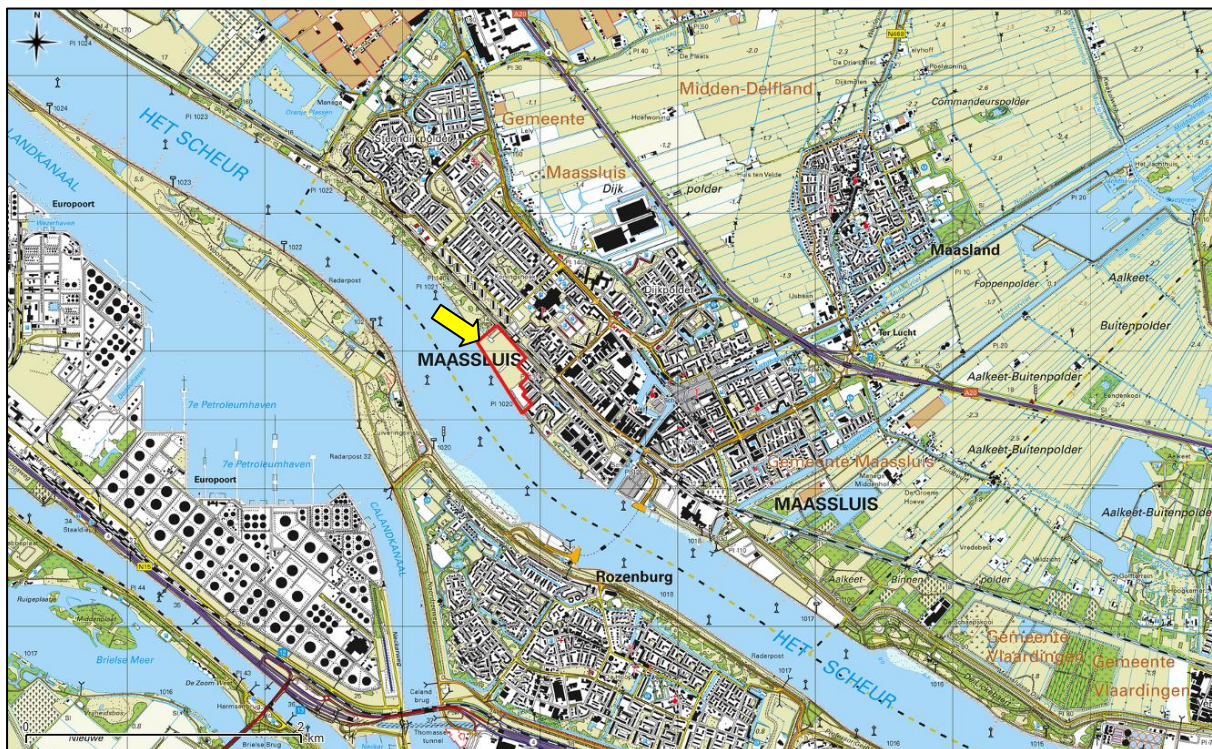

Figuur 1. Topografische ligging van de onderzoekslocatie.

De onderzoekslocatie betreft een braakliggend terrein. De onderzoekslocatie is gelegen tussen het station Maassluis-west en het stroomgebied van de Nieuwe Waterweg. Ten oosten van de onderzoekslocatie is reeds bebouwing aanwezig. Langs de boulevard ten noorden van de onderzoekslocatie is een uitgebreide groenstrook aanwezig.

In figuur 2 is een luchtfoto van de onderzoekslocatie en de directe omgeving weergegeven. De figuren 3 t/m 8 geven een impressie van de onderzoekslocatie, middels foto's die zijn genomen tijdens het veldbezoek.

2.2 Toekomstig gebruik van de onderzoekslocatie en voorgenomen ingrepen

De initiatiefnemer is voornemens om op de onderzoekslocatie circa 400 grondgebonden appartementen te realiseren.



Figuur 2. Luchtfoto onderzoekslocatie en directe omgeving.



Figuur 3. De zuidzijde van de onderzoekslocatie bestaat voornamelijk uit korte vegetatie.



Figuur 4. Een gedeelte van de onderzoekslocatie is begrensd door hekwerk.



Figuur 5. De onderzoekslocatie bestaat voornamelijk uit korte vegetatie.



Figuur 6. Op een deel van de onderzoekslocatie hebben recent zware machines gereden.



Figuur 7. Op een deel van de onderzoekslocatie hebben recent werkzaamheden plaatsgevonden.



Figuur 8. Op de onderzoekslocatie zijn enkele plekken met lage struweelstroken aanwezig.

3 ONDERZOEKSMETHODIEK

Het onderzoek is uitgevoerd middels het verrichten van een veldbezoek en een bureauonderzoek. Op deze wijze is inzicht verkregen in de aanwezigheid van geschikt habitat, geschikte verblijfplaatsen en de daarbij te verwachten beschermde soorten, gesitueerd op of nabij de onderzoekslocatie.

Het veldbezoek voor de quickscan flora en fauna is afgelegd op 14 november 2016. Tijdens het veldbezoek is de gehele onderzoekslocatie beoordeeld. Gedurende het veldbezoek is onderzocht in hoeverre de onderzoekslocatie en de directe omgeving geschikt zijn voor beschermde soorten. Daarnaast is aan de hand van verspreidingsatlassen (NDFF), andere standaardwerken en op basis van "expert judgement" nagegaan welke bijzondere planten- en diersoorten voor kunnen komen op de onderzoekslocatie en zijn omtrent gebiedsbescherming gegevens van de provincie Noord-Brabant geraadpleegd.

De quickscan flora en fauna is een toets van de ecologische potenties van de onderzoekslocatie en betreft geen volwaardig soort(en) specifiek onderzoek. Indien het groen potentieel geschikt is voor een beschermde soort en verstoring te verwachten is, dient naast de onderhavige quickscan aanvullend onderzoek plaats te vinden naar desbetreffende soorten en soortgroepen. Een aanvullend onderzoek beslaat meerdere veldbezoeken gedurende de voor de soortgroep meest gunstige periode van het jaar.

4 TOEPASSING VAN DE NATIONALE NATUURWETGEVING

Dit hoofdstuk geeft achtergrondinformatie over de natuurwetgeving waaraan de voorgenomen ingreep op de onderzoekslocatie wordt getoetst. Er wordt een globale toelichting gegeven ten aanzien van potentiële overtredingen van de Flora- en faunawet bij de meest voorkomende soorten en soortgroepen. Dit hoofdstuk is niet toegespitst op de situatie op de onderzoekslocatie, maar geeft enkel een beschrijving van de vigerende wetgeving.

4.1 Flora- en faunawet

De Europese natuurwetgeving is in Nederland, op het gebied van de soortbescherming, uitgewerkt in de Flora- en faunawet. Deze wet heeft tot doel alle in Nederland in het wild voorkomende planten- en diersoorten te beschermen en in stand te houden. Om dit doel te bereiken, bevat de wet een aantal verbodsbepalingen (zie tabel I). Hierbij wordt het zogenaamde “nee, tenzij...” principe gehanteerd. Dit wil zeggen dat activiteiten met een (potentieel) schadelijk effect op beschermde soorten in principe verboden zijn (“nee”). Van dit verbod kan echter onder voorwaarden (“tenzij”) afgeweken worden door ontheffingen of vrijstellingen.

Tabel I. Verbodsbepalingen Flora- en faunawet

Artikel 8	Het is verboden planten, behorende tot een beschermde inheemse plantensoort, te plukken, te verzamelen, af te snijden, uit te steken, te vernielen, te beschadigen, te ontwortelen of op enigerlei andere wijze van hun groeiplaats te verwijderen.
Artikel 9	Het is verboden dieren, behorende tot een beschermde inheemse diersoort, te doden, te verwonden, te vangen, te bemachtigen of met het oog daarop op te sporen.
Artikel 10	Het is verboden dieren, behorende tot een beschermde inheemse diersoort, opzettelijk te verontrusten.
Artikel 11	Het is verboden nesten, holen of andere voortplantings- of vaste rust- of verblijfplaatsen van dieren, behorende tot een beschermde inheemse diersoort, te beschadigen, te vernielen, uit te halen, weg te nemen of te verstoren.

Voor de Flora- en faunawet geldt dat vaste rust- en verblijfplaatsen van bepaalde soorten zijn beschermd. De Flora- en faunawet maakt onderscheid in drie beschermingscategorieën. Iedere categorie heeft zijn eigen ontheffingsmogelijkheden en toetsingscriteria. Hierbij vallen vogels onder een aparte categorie.

Tabel II. Soortbeschermingscategorieën Flora- en faunawet

<p>Tabel 1 algemeen beschermde soorten</p> <p>Voor de soorten in Tabel 1 van de Flora- en faunawet geldt, bij ruimtelijke ontwikkeling en inrichting, bestendig beheer en onderhoud en bestendig gebruik, een vrijstelling van de verbodsbepalingen van de Flora- en faunawet.</p> <p>Voor deze activiteiten hoeft geen ontheffing in het kader van artikel 75 aangevraagd te worden.</p> <p>Voorbeelden zijn: ree, haas konijn, egel, bruine kikker, gewone pad, wijngaardslak, brede wespenorchis, grote kaardenbol</p>
<p>Tabel 2 overige beschermde soorten</p> <p>Voor de soorten in Tabel 2 van de Flora- en faunawet dient bij overtreding van de verbodsbepalingen een ontheffing aangevraagd te worden. Echter indien er volgens een door het Ministerie van EZ goedgekeurde gedragscode gewerkt wordt, geldt er bij ruimtelijke ontwikkeling en inrichting, bestendig beheer en onderhoud en bestendig gebruik, een vrijstelling van de verbodsbepalingen en hoeft er geen ontheffing aangevraagd te worden.</p> <p>De ontheffingaanvraag wordt getoetst aan het criterium 'doet geen afbreuk aan gunstige staat van instandhouding van de soort' ('lichte toets').</p> <p>Voorbeelden zijn: eekhoorn, steenmarter, kleine modderkruiper, gele helmbloem, steenbreekvaren, tongvaren, maretak</p>

Tabel 3 strikt beschermde soorten

Voor de soorten van Tabel 3 van de Flora- en faunawet dient bij overtreding van de verbodsbepalingen bij alle activiteiten (waaronder ruimtelijke ontwikkeling en inrichting) een ontheffing aangevraagd te worden. In een zeer beperkt aantal gevallen kan er op basis van een door het Ministerie van EZ goedgekeurde gedragscode een vrijstelling verleend worden voor de ontheffingsverplichting bij een zeer beperkt aantal activiteiten.

De ontheffingaanvraag wordt getoetst aan een drietal criteria (uitgebreide toets). Bij de uitgebreide toets dient aan alle afzonderlijke criteria te worden voldaan. De criteria zijn als volgt: de activiteiten of werkzaamheden doen geen afbreuk aan gunstige staat van instandhouding van de soort, er is geen andere bevredigende oplossing (alternatief) voor de geplande activiteiten of werkzaamheden, die minder schade oplevert voor de betreffende soort en er moet sprake zijn van een bij de wet genoemd belang.

Voorbeelden zijn: das, waterspitsmuis, alle vleermuissoorten, rugstreepdpad, boomkikker, kamsalamander

Bij een quickscan flora en fauna wordt in beeld gebracht of er (potentiële) vaste rust- of verblijfplaatsen aanwezig zijn van de soorten uit de verschillende beschermingscategorieën. Vervolgens wordt beoordeeld of de voorgenomen ingreep verstorend kan zijn en of nader onderzoek noodzakelijk wordt geacht. Broedvogels en vleermuizen zijn soortgroepen uit de strengste beschermingscategorie. Voor de overige soortgroepen is de beschermingsstatus afhankelijk van de soort.

Broedvogels

Alle broedende inheemse vogels en hun nesten zijn wettelijk strikt beschermd en qua beschermingsregime te vergelijken met Tabel 3 van de Flora- en faunawet. Broedvogels vallen onder een aparte beschermingsgroep en zijn ingedeeld in een vijftal beschermingscategorieën (Aangepaste beoordeling ontheffing ruimtelijke ingrepen, Dienst Regelingen, 2009). Zie tabel III voor een indeling van de bescherming van broedvogels.

Tabel III. Beschermingscategorieën aangepaste beoordeling ontheffing ruimtelijke ingrepen.

Broedvogels		
Voor vogels geldt dat er altijd een ontheffing aangevraagd dient te worden. Indien activiteiten plaatsvinden waarbij verbodsbepalingen worden overtreden ten aanzien van (broed)vogels dient er een uitgebreide toets, zoals beschreven bij Tabel 3 Flora- en faunawet toegepast te worden. Bij broedvogels kan een overtreding in de meeste gevallen gemakkelijk voorkomen worden door de werkzaamheden buiten het broedseizoen uit te voeren.		
Beschermingscategorie 1	nesten jaarrond beschermd, ook buiten broedseizoen	Nesten die, behalve gedurende het broedseizoen als nest, buiten het broedseizoen in gebruik zijn als vaste rust- en verblijfplaats (voorbeeld: steenuil).
Beschermingscategorie 2		Nesten van koloniebroeders die elk broedseizoen op dezelfde plaats broeden en die daarin zeer honkvast zijn of afhankelijk van bebouwing of biotoop. De (fysieke) voorwaarden voor de nestplaats zijn vaak zeer specifiek en limitatief beschikbaar (voorbeeld: roek, gierzwaluw en huismus).
Beschermingscategorie 3		Nesten van vogels, zijnde geen koloniebroeders, die elk broedseizoen op dezelfde plaats broeden en die daarin zeer honkvast zijn of afhankelijk van bebouwing. De (fysieke) voorwaarden voor de nestplaats zijn vaak zeer specifiek en limitatief beschikbaar (voorbeeld: ooievaar, kerkuil en slechtvalk).
Beschermingscategorie 4		Vogels die jaar in jaar uit gebruik maken van hetzelfde nest en die zelf niet of nauwelijks in staat zijn een nest te bouwen (voorbeeld: boomvalk, buizerd en ransuil).
Beschermingscategorie 5		Nesten van vogels die weliswaar vaak terugkeren naar de plaats waar zij het jaar daarvoor hebben gebroed of de directe omgeving daarvan, maar die wel over voldoende flexibiliteit beschikken om, als de broedplaats verloren is gegaan, zich elders te vestigen.
Overige broedvogels ("algemeen" voorkomen-de broedvogels)	Nesten die <i>niet</i> het hele jaar door zijn beschermd; enkel binnen broedseizoenen.	Vogels die elk broedseizoen een nieuw nest maken of in staat zijn een nieuw nest te maken. De vogelnesten voor eenmalig gebruik.

Vleermuizen

Alle in Nederland voorkomende vleermuissoorten genieten zowel binnen de Flora- en faunawet als binnen de Natuurbeschermingswet een strikte bescherming. Alle vleermuissoorten staan vermeld in bijlage IV van de Europese Habitatrichtlijn. Dit betekent dat ze beschermd zijn tegen verstoring van vaste rust- en verblijfplaatsen. Onder deze vaste rust- en verblijfplaatsen wordt verstaan: "het gehele systeem waarvan een populatie gebruik maakt tijdens de jaarcyclus van de soort". Dit houdt in dat niet alleen alle verblijfplaatsen maar ook de verbindingen hiertussen (vliegroutes) en de foerageergebieden bescherming genieten.

Vleermuizen zijn streng beschermd omdat ze erg kwetsbaar zijn. De afgelopen vijftig jaar zijn sommige soorten erg zeldzaam geworden of geheel verdwenen. Wanneer overwinterende dieren worden verstoord, is de kans groot dat ze sterven omdat ze dan teveel van hun vetreserve gebruiken. Maar al te vaak worden bomen gekapt en oude gebouwen gerenoveerd of gesloopt. Als zich hierin een vleermuiskolonie bevindt, heeft dat negatieve gevolgen voor de vleermuisstand op lokaal niveau. Omdat ze meestal maar één jong per jaar krijgen, kan herstel erg lang duren. Vleermuizen kunnen zelf geen verblijfplaatsen maken en zijn dus afhankelijk van bestaande verblijfplaatsen. Daarnaast hebben ingrepen in het landschap ook negatieve gevolgen doordat foerageergebieden en vliegroutes, waar vleermuizen jaren achtereen gebruik van maken, verdwijnen. De impact die een ingreep kan hebben verschilt sterk per situatie en per soort waardoor meestal gedetailleerde gegevens nodig zijn om een passend advies te geven.

Zorgplicht

De zorgplicht houdt in dat een ieder die redelijkerwijs kan vermoeden dat door zijn handelen nadelige gevolgen voor de flora en fauna kunnen ontstaan, verplicht is dergelijk handelen achterwege te laten of maatregelen te nemen om de nadelige gevolgen te voorkomen. Zo kan er bijvoorbeeld rekening worden gehouden met amfibieën en kleine zoogdieren worden wanneer materialen en houtstapels, waaronder de dieren verblijven, worden verwijderd.

Tabel IV. Zorgplicht

Zorgplicht (artikel 2)
Een belangrijk uitgangspunt binnen de Flora- en faunawet is dat op elke burger de plicht rust om voldoende zorg in acht te nemen voor alle in het wild levende planten en dieren en hun directe leefomgeving. Dit houdt in dat iedereen zich dient in te spannen om de nadelige gevolgen voor een soort te voorkomen, te beperken of ongedaan te maken. De zorgplicht is te allen tijde van toepassing, ook al vindt er geen overtreding van een verbodsbepaling plaats.

De zorgplicht is in de meeste gevallen voornamelijk van toepassing op beschermde soorten die staan vermeld in Tabel 1 van de Flora- en faunawet. Dit betreffen algemeen voorkomende soorten, waarvoor bij ruimtelijke ontwikkeling een vrijstelling geldt. Indien er aanleiding is maatregelen te nemen ten aanzien van de zorgplicht, zal dat voor de betreffende soortgroep worden aangegeven.

4.2 Wet natuurbescherming

Vanaf 1 januari 2017 treedt waarschijnlijk de Wet natuurbescherming in. Deze wet vervangt 3 wetten: de Natuurbeschermingswet 1998, de Flora- en faunawet en de Boswet. Deze wet is gericht op:

- 1) Het beschermen en ontwikkelen van de natuur, mede vanwege de intrinsieke waarden.
- 2) Het doelmatig uitvoeren van het beheer.
- 3) Samenhang brengen in het beleid.

In de Wet natuurbescherming wordt wat flora en fauna betreft onderscheid gemaakt tussen vogels, soorten die voorkomen op de Habitatrictlijn en de verdragen van Bern en Bonn en overige soorten, laatstgenoemde groep is te vergelijken met de huidige Tabel 2-soorten, zie tabel V.

Tabel V. Verbodsbepalingen Wet natuurbescherming

<p>Artikel 3.1. Verboden m.b.t. van nature in Nederland in het wild levende vogels.</p> <p>Het is verboden om:</p> <ol style="list-style-type: none"> 1. Levende vogels opzettelijk te doden of te vangen. 2. Nesten, rustplaatsen en eieren opzettelijk te vernielen of te beschadigen of nesten van vogels weg te nemen. 3. Eieren van vogels te rapen en deze onder zich te hebben. 4. Vogels opzettelijk te storen. <p>Het verbod, bedoeld in het vierde lid, is niet van toepassing indien de storing niet van wezenlijke invloed is op de staat van instandhouding van de desbetreffende vogelsoort.</p>
<p>Artikel 3.5. Verbodsbepalingen ten aanzien van soorten van de Habitatrictlijn en de verdragen van Bern en Bonn.</p> <p>Het is verboden om:</p> <ol style="list-style-type: none"> 1. Het is verboden in het wild levende dieren van deze soorten in hun natuurlijk verspreidingsgebied opzettelijk te doden of te vangen. 2. Het is verboden dieren als bedoeld in het eerste lid opzettelijk te verstoren. 3. Het is verboden eieren van dieren als bedoeld in het eerste lid in de natuur opzettelijk te vernielen of te rapen. 4. Het is verboden de voortplantingsplaatsen of rustplaatsen van deze dieren te beschadigen of te vernielen. 5. Het is verboden planten van soorten uit de Habitatrictlijn of het Verdrag van Bern in hun natuurlijke verspreidingsgebied opzettelijk te plukken en te verzamelen, af te snijden, te ontwortelen of te vernielen.
<p>Artikel 3.10. Verbodsbepalingen t.a.v overige soorten (plant- en diersoorten).</p> <p>Het is verboden om:</p> <ol style="list-style-type: none"> c) In het wild levende zoogdieren, amfibieën, reptielen, vissen, dagvlinders, libellen en kevers van de soorten, genoemd in de bijlage, onderdeel A1, bij deze wet, opzettelijk te doden of te vangen. d) De vaste voortplantingsplaatsen of rustplaatsen van dieren als bedoeld in onderdeel a opzettelijk te beschadigen of te vernielen. e) Vaatplanten van de soorten, genoemd in de bijlage, onderdeel B2, bij deze wet, in hun natuurlijke verspreidingsgebied opzettelijk te plukken en te verzamelen, af te snijden, te ontwortelen of te vernielen.

Als de wet in werking is getreden dan zijn de provincies het bevoegd gezag en worden de regelingen per provincie bepaald. Ook zorgen de provincies vanaf deze datum voor vergunningen en ontheffingen. De Rijksoverheid blijft verantwoordelijk voor het beleid van grote wateren, zoals het IJsselmeer.

Voor bedrijven en particulieren is het belangrijk dat zij makkelijk en snel weten of een activiteit met mogelijke schade voor flora en fauna is toegestaan. Een aanvraag voor een omgevingsvergunning bij de gemeente wordt net als voorheen getoetst aan de Natuurwet. Het blijft mogelijk om bij de provincie een aparte natuurvergunning aan te vragen.

4.3 Gebiedsbescherming

De quickscan flora en fauna toetst voornamelijk aan de Flora- en faunawet. Indien een plangebied in of nabij een gebied is gelegen dat tot de EHS behoort of onder de Natuurbeschermingswet valt, dient te worden bepaald of er een effect valt te verwachten. Bij een toetsing aan de Natuurbeschermingswet spelen vaak andere facetten mee, zoals de aanwezige doelsoorten en kernwaarden van het betreffende beschermde gebied.

Natuurbeschermingswet 1998 (Natura 2000-gebieden)

De Natuurbeschermingswet 1998 heeft tot doel bijzondere natuurgebieden in Nederland te beschermen en in stand te houden. De wet omvat onder andere de richtlijnen van de Europese Habitat- en Vogelrichtlijn ten aanzien van gebiedsbescherming. Doordat de Habitatrichtlijn en de Vogelrichtlijn beide zijn opgenomen in de Natura 2000-wetgeving, zijn de termen “Habitatrichtlijngebied” en “Vogelrichtlijngebied” komen te vervallen. Natura 2000 is een samenhangend netwerk van beschermde natuurgebieden op het grondgebied van de Europese Unie. Handelingen die een negatieve invloed hebben op gebieden die binnen dit netwerk vallen, worden slechts onder strikte voorwaarden toegestaan. Een vergunning is vereist. Door middel van het Nederlandse vergunningsstelsel wordt een zorgvuldige afweging gewaarborgd. De vergunningen zullen beoordeeld en afgegeven worden door het Ministerie van Economische Zaken (via Rijksdienst voor Ondernemend Nederland) of door de Provincie.

Natuurbeschermingswet 1998 (Beschermden Natuurmonumenten)

Beschermden Natuurmonumenten zijn gelegen buiten de Natura 2000-gebieden. Met de inwerkingtreding van de Natuurbeschermingswet 1998 is het onderscheid tussen Staats- en Beschermden Natuurmonumenten opgeheven en gewijzigd in Beschermden Natuurmonumenten en zijn (delen van) Beschermden Natuurmonumenten die overlappen met Natura 2000-gebieden komen te vervallen. Het beschermingsregime voor Beschermden Natuurmonumenten betreft het verbod om zonder vergunning handelingen te verrichten die schadelijk kunnen zijn voor de te beschermen waarden van een natuurmonument, zoals natuurschoon en de natuurwetenschappelijke betekenis ervan. Ontwikkelingen zijn wel mogelijk als door het Ministerie of de Provincie een vergunning is verleend.

Natuurnetwerk Nederland

Het Natuurnetwerk Nederland is het Nederlands netwerk van bestaande en nieuw aan te leggen natuurgebieden. In de wet heet dit de Ecologische Hoofdstructuur (EHS). Het netwerk moet natuurgebieden beter verbinden met elkaar en met het omliggende agrarisch gebied.

Het Natuurnetwerk Nederland is onderdeel van een Europees ecologisch netwerk en bestaat uit kerngebieden (in Nederland de Natura-2000 gebieden, Beschermden Natuurmonumenten en de Wetlands) en verweven gebieden (gericht op de verweving van landbouw, wonen en natuur) die onderling verbonden worden door ecologische verbindingzones. Ecologische verbindingzones zijn stroken en stukjes natuur die de verspreid liggende natuurgebieden met elkaar verbinden. Op deze manier kunnen dieren en planten zich van het ene naar het andere leefgebied verplaatsen. Met name kleine populaties die met uitsterven worden bedreigd, blijven hierdoor levensvatbaar. Negatieve invloed op de werking van een verbinding of aantasting van een verbinding dient vermeden en gecompenseerd te worden zodat het netwerk niet verslechtert.

Vanaf 2014 zijn de provincies verantwoordelijk geworden voor het Natuurnetwerk Nederland. Tot die tijd was de Rijksoverheid hiervoor verantwoordelijk. De planologische begrenzing van het Natuurnetwerk Nederland loopt via het traject van de provinciale ruimtelijke structuurvisies en verordeningen.

5 AANGETROFFEN EN TE VERWACHTEN BESCHERMDE SOORTEN

Het voorkomen van planten- en diersoorten in een gebied wordt mede bepaald door de aanwezigheid van geschikt leefgebied. Een soort kan in zijn leefgebied gebruik maken van verschillende plekken om te verblijven. Al deze plekken (biotopen) kunnen een bepaalde functie voor de soort vervullen. In dit hoofdstuk wordt op basis van het aanwezige habitat / verblijfsmogelijkheden samen met verspreidingsgegevens beschreven welke beschermde soorten binnen de onderzoekslocatie kunnen voorkomen. Afhankelijk van de soort wordt ingegaan op de potentiële aanwezigheid van vaste rust- en verblijfplaatsen, foerageergebied en verbindingroutes. Indien van toepassing wordt in dit hoofdstuk tevens beoordeeld of de voorgenomen plannen een verstorend effect kunnen hebben op de betreffende (mogelijk) aanwezige beschermde soort.

5.1 Vogels

Broedvogels (beschermingscategorie 1 t/m 4)

Aangezien bebouwing op de onderzoekslocatie ontbreekt zijn geen geschikte nestlocaties aanwezig voor een soort als de huismus en de gierzwaluw. Verstoring ten opzichte van de huismus en de gierzwaluw is door het ontbreken van geschikte nestlocaties dan ook op voorhand uit te sluiten.

Gezien het ontbreken van bomen en bebouwing op de onderzoekslocatie zijn geen vaste rust- en verblijfplaatsen van soorten als buizerd, kerkuil, ransuil en sperwer mogelijk op de onderzoekslocatie. Het open terrein van de onderzoekslocatie vormt echter wel potentieel geschikt foerageergebied voor een in de omgeving verblijvende roofvogelsoort. Tijdens het veldbezoek is ook een waarneming van de buizerd gedaan op de onderzoekslocatie. Ten noordwesten langs de boulevard en aan de andere zijde van de Nieuwe Waterweg is echter meer geschikt foerageergebied aanwezig in de vorm van open begraasde weides en open velden in combinatie met hoogopgaande groenstructuren. Hierdoor is er, als gevolg van de voorgenomen plannen, geen sprake van het verloren gaan van essentieel foerageergebied voor desbetreffende soorten. Het is dan ook redelijkerwijs uit te sluiten dat de onderzoekslocatie van essentieel belang is als onderdeel van het leefgebied van desbetreffende soorten en overige jaarrond beschermde vogelsoorten.

Broedvogels (beschermingscategorie 5)

De broedvogels waarvan het nest in uitzonderlijke gevallen eveneens jaarrond is beschermd, zijn voornamelijk holenbroeders, zoals spechten en mezen, of makers van grote nesten, zoals ekster en zwarte kraai. Aangezien bomen en bebouwing op de onderzoekslocatie ontbreken zijn desbetreffende soorten niet te verwachten op de onderzoekslocatie. Het is dan ook uitgesloten dat verstoring, als gevolg van de voorgenomen plannen, aan de orde is.

Overige broedvogels

Door de aanwezigheid van kleine struweelstroken zijn geschikte nestlocaties aanwezig voor algemene broedvogelsoorten als winterkoning en veldleeuwerik. Verstoring ten opzichte van algemene broedvogels, als gevolg van de voorgenomen plannen, is dan ook mogelijk aan de orde.

5.2 Vleermuizen

Volgens het cursusdictaat "Vleermuizen en Planologie" (Limpens *et al.* 2010) is de onderzoekslocatie gelegen in een deel van Nederland waar de volgende vleermuissoorten kunnen voorkomen: gewone dwergvleermuis, ruige dwergvleermuis, tweekleurige vleermuis, rosse vleermuis, laatvlieger, gewone grootoorvleermuis, franjestaart, meervleermuis, baardvleermuis en watervleermuis.

Verblijfplaatsen op de onderzoekslocatie

De onderzoekslocatie is geheel onbebouwd en er zijn geen bomen aanwezig, waardoor uitgesloten kan worden dat er verblijfplaatsen van vleermuizen aanwezig zijn op de onderzoekslocatie.

Verblijfplaatsen buiten de onderzoekslocatie

Het is door de onderlinge afstand tot de bebouwing of bomen met geschikte holtes in de omgeving niet aannemelijk dat er in de directe invloedssfeer van de onderzoekslocatie potentiële verblijfplaatsen aanwezig zijn die negatieve invloed kunnen ondervinden van de werkzaamheden.

Foeragerende vleermuizen

De onderzoekslocatie zal, gelet op het aanwezige habitat, zeer beperkt gebruikt worden door in de omgeving verblijvende vleermuizen als gewone dwergvleermuis, ruige dwergvleermuis en laatvlieger om te foerageren. Doordat struweel en bomenopstand op de onderzoekslocatie ontbreken is er weinig beschutting aanwezig waar vleermuizen langs kunnen foerageren. De plannen zullen dan ook geen aantasting van belangrijk foerageerhabitat vormen doordat structuurrijke elementen ontbreken op de onderzoekslocatie. Ten noordwesten langs de boulevard is meer geschikt foerageerhabitat aanwezig door de aanwezigheid van hoogopgaande groenstructuren.

Vliegroutes

Vleermuizen maken veelal gebruik van lijnvormige (donkere) landschapselementen als houtsingels, beken en lanen om zich te verplaatsen tussen verblijfplaatsen en foerageergebieden. Doordat dergelijke lijnvormige elementen ontbreken op de onderzoekslocatie, worden er geen potentiële vliegroutes verstoord.

5.3 Overige zoogdieren

Licht beschermde soorten

De onderzoekslocatie vormt geschikt habitat voor een aantal soorten grondgebonden zoogdieren. Het gaat daarbij om algemene soorten als konijn, haas, mol en diverse muizensoorten. Verstoring, als gevolg van de voorgenomen plannen, is dan ook mogelijk aan de orde.

De onderzoekslocatie vormt door de aanwezigheid van kleine struweelstroken geschikt habitat voor de egel. De open ligging van deze structuren en door de aanwezigheid van meer geschikt leefgebied in de directe omgeving van de onderzoekslocatie is redelijkerwijs uit te sluiten dat de onderzoekslocatie essentieel deel uitmaakt van het leefgebied van de egel.

Streng beschermde soorten

Het voorkomen van overige streng beschermde grondgebonden zoogdieren als das, bever, waterspitsmuis, noordse woelmuis en eekhoorn is uit te sluiten op basis van verspreidingsgegevens en het aanwezige habitat op de onderzoekslocatie.

5.4 Reptielen, amfibieën en vissen

Reptielen

Volgens verspreidingsgegevens van RAVON (van Delft *et al.* 2015) en de NDFF zijn binnen enkele kilometers van de onderzoekslocatie geen reptielensoorten waargenomen. Het is dan ook redelijkerwijs uit te sluiten dat beschermde reptielensoorten gebruik maken van de onderzoekslocatie.

Amfibieën

Volgens de verspreidingsgegevens van RAVON (van Delft *et al.* 2015) en de NDFF zijn binnen enkele kilometers van de onderzoekslocatie de volgende streng beschermde amfibieënsoorten waargenomen: rugstreeppad.

De onderzoekslocatie vormt door het open karakter potentieel geschikt landhabitat voor een soort als rugstreeppad. De waarnemingen van de rugstreeppad hebben enkel betrekking tot Europoort Rotterdam en diverse duingebieden. In combinatie met het ontbreken van geschikt voortplantingswater op

en in de directe omgeving van de onderzoekslocatie is dan ook redelijkerwijs uit te sluiten dat de rugstreeppad gebruik maakt van de onderzoekslocatie. Het is echter niet uit te sluiten dat algemene amfibieënsoorten als gewone pad en bruine kikker gebruik maken van de onderzoekslocatie.

Vissen

Vanwege het ontbreken van oppervlaktewater op de onderzoekslocatie kan deze soortgroep buiten beschouwing worden gelaten.

5.5 Ongewervelden

Libellen

Er zijn slechts enkele libellensoorten die binnen de Flora- en faunawet een strenge bescherming genieten. Deze zijn voor wat betreft hun verspreiding gebonden aan specifieke habitateisen, die veelal alleen in natuurgebied zijn te vinden. Beschermde soorten zijn op de onderzoekslocatie niet te verwachten.

Dagvlinders

Beschermde dagvlinders stellen specifieke eisen aan het voortplantingshabitat. Bij het habitat is het belangrijk dat aan de eisen van alle stadia van de vlindersoort wordt voldaan. Voor de beschermde soorten in Nederland geldt dat deze veelal gebonden zijn aan zeldzame waardplanten, die vaak alleen in natuurterreinen zijn te vinden. Het is uitgesloten dat er binnen de onderzoekslocatie geschikt habitat aanwezig is voor een (deel)populatie van een beschermde vlindersoort.

Overige ongewervelden

Overige beschermde ongewervelde soorten, zoals vliegend hert, Europese rivierkreeft en platte schijfhoorn, zijn niet op de onderzoekslocatie te verwachten. Er is geen geschikt habitat voor dergelijke beschermde soorten op de onderzoekslocatie aanwezig.

5.6 Vaatplanten

De aanwezigheid van water, de zuurgraad van de bodem, de beschikbare hoeveelheid voedingsstoffen, de hoeveelheid zonlicht en de antropogene beïnvloeding bepalen in hoeverre een groeiplaats voor een bepaalde plant geschikt is. Er komen veel ruigesoorten van stikstofrijke bodem voor als duizendblad, ridderzuring, braam, brandnetel, bezemkruiskruid en zilverschoon. Deze soorten indiceren een voedselrijke standplaats en streng beschermde planten zijn dan ook niet op de onderzoekslocatie te verwachten. Op de onderzoekslocatie zijn wel \pm 25 individuen van de grote kaardenbol aangetroffen. Deze soort valt echter onder beschermingscategorie 1 van de Flora- en faunawet, waardoor een vrijstelling geldt voor ruimtelijke ontwikkelingen. Tevens komen langs de kade van de Nieuwe waterweg een grote hoeveelheid standplaatsen voor van deze soort. Het is dan ook op voorhand uit te sluiten dat verstoring en negatieve effecten van streng beschermde vaatplanten, als gevolg van de voorgenomen plannen, optreden.

6 TOETSING AAN WET- EN REGELGEVING

Als gevolg van de voorgenomen ingreep op de onderzoekslocatie kunnen er overtredingen van verbodsbepalingen uit de Flora- en faunawet optreden. In dit hoofdstuk wordt beschreven voor welke soorten er sprake is van dreigende overtreding van de Flora- en faunawet en of met eenvoudige maatregelen overtreding is te voorkomen. Verder wordt beschreven voor welke soorten een vervolgtrajec noodzakelijk is, bijvoorbeeld omdat toetsing van de ingreep aan de Flora- en faunawet op basis van de huidige onderzoeksinspanning niet mogelijk is, en wat de eventuele consequenties zijn ten aanzien van ontheffingen.

6.1 Algemene broedvogels

Voor de algemene broedvogelsoorten die op de onderzoekslocatie zijn te verwachten geldt dat, indien het groen buiten het broedseizoen wordt verwijderd, er geen overtredingen plaats zullen vinden met betrekking tot deze soorten. De nesten mogen wel worden aangetast wanneer deze op dat moment niet in gebruik zijn. In de Flora- en faunawet wordt geen vaste periode gehanteerd voor het broedseizoen. Globaal kan voor het broedseizoen de periode maart tot half augustus worden aangehouden. Geldend is echter de aanwezigheid van een broedgeval op het moment van ingrijpen.

6.2 Algemene grondgebonden zoogdieren en amfibieën

Voor algemene soorten zoogdieren en amfibieën als haas, mol, bruine kikker en gewone pad geldt bij ruimtelijke ontwikkelingen een vrijstelling van de Flora- en faunawet, waardoor bij verstoring geen ontheffing hoeft te worden aangevraagd. Het is echter in het kader van de zorgplicht wel noodzakelijk om voldoende zorg te dragen voor de aanwezige individuen en al het redelijkerwijs mogelijke dient gedaan te worden om het doden van individuen te voorkomen. Aanwezige dieren moeten de gelegenheid krijgen om veilig weg te komen. Indien noodzakelijk dient een aanwezig dier zorgvuldig te worden verplaatst naar een geschikte locatie buiten het gebied waar de werkzaamheden plaatsvinden.

6.3 Overige soort(groep)en

Overtredingen van de Flora- en faunawet ten aanzien van beschermde soorten behorend tot de overige soortgroepen zijn wegens het ontbreken van geschikt habitat/verblijfsmogelijkheden, op basis van verspreidingsgegevens, de aanwezigheid van voldoende alternatieven en/of gezien de aard van de ingreep in dit geval niet aan de orde.

7 GEBIEDSBESCHERMING

Als gevolg van de voorgenomen plannen op de onderzoekslocatie kan er sprake zijn van negatieve gevolgen voor door de wetgever vanuit natuurwetgeving beschermde gebieden. In dit hoofdstuk wordt beschreven voor welke gebieden er mogelijk sprake is van negatieve effecten. Verder wordt beschreven of een vervolgtraject noodzakelijk is en wat de eventuele consequenties zijn ten aanzien van vergunningen.

7.1 Natuurbeschermingswet 1998

De onderzoeklocatie is niet gelegen binnen de grenzen van een gebied dat aangewezen is als Natura 2000-gebied. Het meest nabijgelegen onderdeel van een conform de Natuurbeschermingswet 1998 beschermd gebied bevindt zich op circa 6 km afstand ten noordwesten van de onderzoekslocatie. Het betreft in dit geval de Solleveld en Kapittelduinen, dat deel uitmaakt van de Natura 2000 (zie figuur 9). Negatieve effecten als gevolg van de voorgenomen plannen (nieuwbouw van grondgebonden appartementen) op de onderzoekslocatie zijn echter niet te verwachten. Vervolgonderzoek in het kader van de Natuurbeschermingswet wordt niet noodzakelijk geacht.



Figuur 9. Ligging onderzoekslocatie ten opzichte van Natura 2000-gebieden (rood gearceerd).

7.2 Natuurnetwerk Nederland

De onderzoekslocatie is gelegen op circa 20 meter van het Natuurnetwerk Nederland gelegen (figuur 10). De wezenlijke kenmerken en waarden van de huidige staat van het natuurnetwerk mogen niet worden aangetast. Bij de realisatie van de voorgenomen ontwikkeling zal dit mogelijk wel het geval zijn. Een goede afscherming tussen de bebouwing en het natuurnetwerk, tezamen met het minimaliseren van verlichting richting het natuurnetwerk, kan mogelijk voldoende zijn om deze kenmerken en waarden te behouden. Het advies is om met de provincie Zuid-Holland af te stemmen of dit afdoende is.

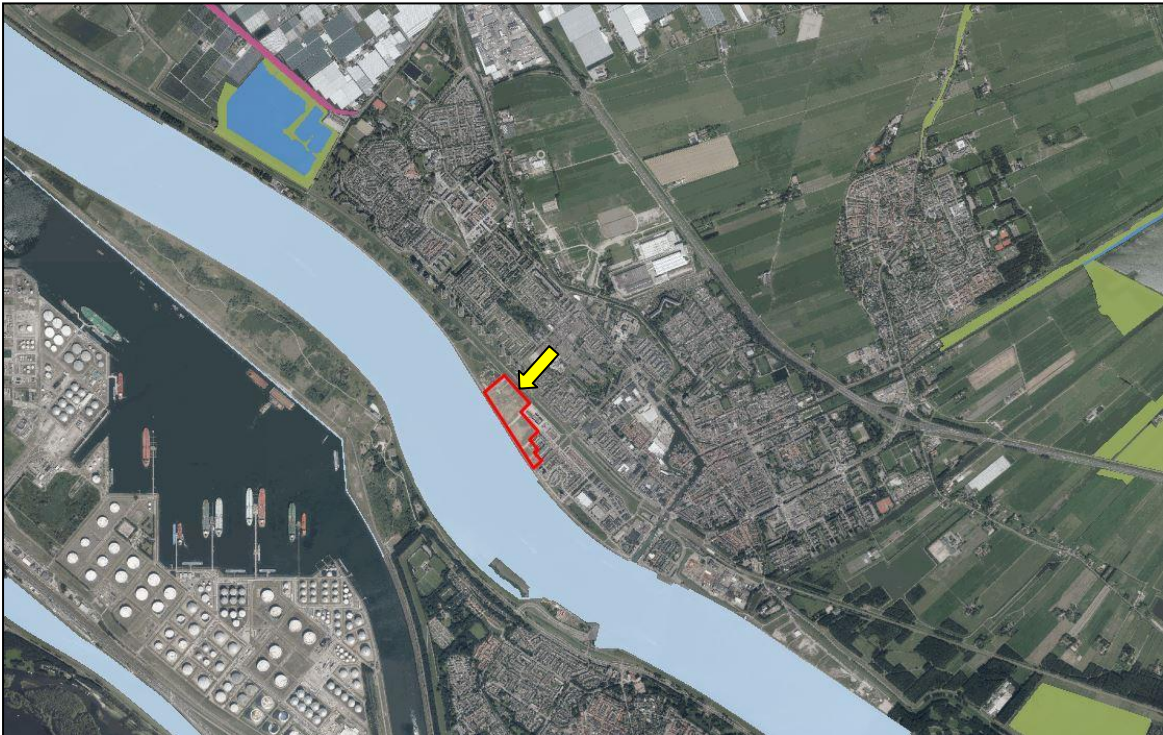

Figuur 10. Ligging onderzoekslocatie ten opzichte van het Natuurnetwerk Nederland.

8 SAMENVATTING EN CONCLUSIES

Econsultancy heeft in opdracht van Gemeente Maassluis een quickscan flora en fauna uitgevoerd aan de Jacob van Heemskercklaan te Maassluis.

De quickscan flora en fauna is uitgevoerd in het kader van een bestemmingsplanwijziging met als doel in te schatten of er op de onderzoekslocatie planten- en diersoorten aanwezig of te verwachten zijn die volgens de Flora- en faunawet een beschermde status hebben en die mogelijk verstoring kunnen ondervinden door de voorgenomen plannen. Tevens wordt er bij de quickscan flora en fauna getoetst op planten- en diersoorten die onder de Wet natuurbescherming een (nieuwe) beschermde status zullen hebben. Daarnaast wordt beoordeeld of de voorgenomen plannen invloed kunnen hebben op gebieden die volgens de Natuurbeschermingswet 1998 zijn beschermd, of deel uitmaken van het Natuurnetwerk Nederland.

De initiatiefnemer is voornemens om op de onderzoekslocatie circa 400 grondgebonden appartementen te realiseren.

De aanwezigheid van geschikt habitat op de onderzoekslocatie voor de verschillende soorten en soortgroepen is weergegeven in tabel V. In de tabel is samengevat of de voorgenomen ingreep mogelijk verstorend kan werken en wat de consequenties zijn voor eventuele vervolgstappen, zoals soortgericht nader onderzoek of vergunningtrajecten. In de tabel is weergegeven of maatregelen noodzakelijk zijn om overtreding van de Flora- en faunawet voor bepaalde soortgroepen te voorkomen.

Tabel V. Overzicht geschiktheid onderzoekslocatie voor soortgroepen en te nemen vervolgstappen

Soortgroep		Geslacht habitat	Ingrep verstorend	Nader onderzoek	Ontheffingsaanvraag	Bijzonderheden / opmerkingen
Broedvogels	algemeen	ja	mogelijk	nee	nee	het verwijderen van struweel buiten het broedseizoen uitvoeren
	jaarrond beschermd	ja	nee	nee	nee	-
Vleermuizen	verblijfplaatsen	nee	nee	nee	nee	-
	foerageergebied	minimaal	nee	nee	nee	-
	vliegroutes	nee	nee	nee	nee	-
Grondgebonden zoogdieren		ja	mogelijk	nee	nee	aandacht voor zorgplicht ten aanzien van soorten als konijn, haas, mol en diverse muizensoorten
Amfibieën		ja	mogelijk	nee	nee	aandacht voor zorgplicht ten aanzien van algemene amfibieënsoorten als bruine kikker en gewone pad
Reptielen		nee	nee	nee	nee	-
Vissen		nee	nee	nee	nee	-
Ongewervelden		nee	nee	nee	nee	-
Vaatplanten		nee	nee	nee	nee	-
Gebiedsbescherming		Gebied aanwezig	Ingrep verstorend	Nader onderzoek	Vergunningplicht	
Natuurbeschermingswet 1998		6 km	nee	nee	nee	door de afstand en de aard van de plannen is een negatief effect op een conform de natuurbeschermingswet beschermd gebied niet te verwachten
Natuurnetwerk Nederland		20 m	mogelijk	nee	nee	het advies is om de vervolgstappen met de provincie Zuid-Holland af te stemmen

Conclusie

Gelet op de gevonden en te verwachten ecologische waarden is de verwachting dat de voorgenomen plannen uitvoerbaar zijn, mits in het planningstraject en tijdens het uitvoeren van de plannen het bepaalde in de Flora- en faunawet in acht wordt genomen. Indien van toepassing kan, middels het tijdig treffen van de juiste maatregelen, de voorgenomen realisatie worden volbracht.

Ten aanzien van algemene broedvogels kunnen overtredingen worden voorkomen door rekening te houden met het broedseizoen. Daarnaast dient te allen tijde de zorgplicht in acht te worden genomen. Vervolgonderzoek wordt niet noodzakelijk geacht, aangezien geen versturende effecten op streng beschermde soorten te verwachten zijn. Er is dan ook geen sprake van het indienen van een onthefingsaanvraag voor overtreding van verbodsbepalingen in de Flora- en faunawet.

Gezien de voorgenomen plannen en de afstand tot het Natura 2000-gebied 'Solleveld en Kapittelduinen' is een negatief effect op een Natura 2000-gebied niet te verwachten. Met betrekking tot het Natuurnetwerk Nederland dienen de wezenlijke kenmerken en waarden van de huidige staat behouden te blijven. Een goede afscherming tussen de bebouwing en het natuurnetwerk, tezamen met het minimaliseren van verlichting richting het natuurnetwerk, kan mogelijk voldoende zijn om deze kenmerken en waarden te behouden. Het advies is om met de provincie Zuid-Holland af te stemmen of dit afdoende is.

GERAADPLEEGDE BRONNEN

Algemene Literatuur

- CBS, PBL & Wageningen UR 2012. Planten van de Habitatrichtlijn, 2007-2011 (indicator 1086, versie 04, 6 juli 2012). www.compendiumvoordeleefomgeving.nl. CBS, Den Haag / Planbureau voor de Leefomgeving, Den Haag/Bilthoven / Wageningen UR, Wageningen.
- Creemers, R.C.M. & J.J.C.W. van Delft (RAVON) (red.) 2009. De amfibieën en reptielen van Nederland. Nederlandse Fauna 9. Nationaal Natuurhistorisch Museum Naturalis, Leiden / European Invertebrate Survey - Nederland, Leiden.
- van Delft, J., J. Kranenbarg, A. de Bruin & P. Frigge 2015. Waarnemingenoverzicht 2014. Bijlage bij RAVON 59 Jaargang 17 (4).
- Dietz C., O. von Helvesen & D. Nill 2011. Vleermuizen. Alle soorten van Europa en Noordwest-Afrika. De Fontein/Tirion Uitgevers, Utrecht.
- van Harxen, R. & P. Stroeken 2011. De Steenuil. KNNV Uitgeverij, Utrecht.
- Herder J., A. van Diepenbeek, R. Creemers & P. Frigge 2009. Verspreidingsonderzoek reptielen en amfibieën 2008. Stichting RAVON.
- van Heusden, W.R.M. & S.J. Vreugdenhil 2008. Handreiking Flora- en faunawet. Dienst Landelijk Gebied, Den Haag.
- Janssen, J.A.M. & J.H.J. Schaminée 2008. Europese natuur in Nederland. Soorten van de Habitatrichtlijn. KNNV Uitgeverij, Zeist.
- Limpens, H.J.G.A., K. Mostert & W. Bongers (red.) 1997. Atlas van de Nederlandse Vleermuizen. Onderzoek naar verspreiding en ecologie. Stichting Uitgeverij Koninklijke Nederlandse Natuurhistorische Vereniging, Utrecht.
- Limpens, H., J. Regelink & R. Koelman 2010. Vleermuizen en planologie. Zoogdiervereniging, Nijmegen.
- Ministerie van Landbouw, Natuur en Voedselkwaliteit 2005. Buiten aan het werk? Houd tijdig rekening met beschermde dieren en planten! De Flora- en faunawet in de praktijk; informatie over vrijstellingen, ontheffingen en gedragscodes. Ministerie van LNV, Den Haag.
- Odé, B., Beringen, R. & van der Slikke, W. 2009. Rapportage Bedreigde Soorten Project 2009. Floron, Leiden.
- SOVON Vogelonderzoek Nederland 2002. Atlas van de Nederlandse broedvogels 1998-2000. Nederlandse fauna 5. Nationaal Natuurhistorisch Museum Naturalis, KNNV Uitgeverij & European Invertebrate Survey-Nederland, Leiden.

Algemene websites

www.anemoon.org (soortgegevens ongewervelden)
www.eis-nederland.nl (soortgegevens ongewervelden)
www.floron.nl (soortgegevens planten)
www.ravon.nl (soortgegevens amfibieën, reptielen en vissen)
www.rijksoverheid.nl (natuurwetgeving)
www.ndff.nl (nationale databank flora en fauna)
www.rvo.nl (nationale natuurwetgeving en soortenstandaards)
www.sovon.nl (soortgegevens vogels)
www.synbiosys.alterra.nl/natura2000/ (Natura 2000-gebieden en Beschermde Natuurmonumenten)
www.verspreidingsatlas.nl/planten (verspreidingsgegevens planten)
www.vlinderstichting.nl (soortgegevens vlinders en libellen)
www.zoogdiervereniging.nl (soortgegevens zoogdieren)

Provinciale websites

www.zuid-holland.nl (EHS en beschermde gebieden in Zuid-Holland)

Verklarende woordenlijst

Externe werking

Niet alleen activiteiten in een Natura 2000-gebied/EHS hebben invloed op de staat van instandhouding van het gebied, ook activiteiten buiten het gebied kunnen de natuurwaarden in een gebied beïnvloeden. Dit wordt "externe werking" genoemd. Er bestaat geen ruimtelijke grens voor externe werking: bepalend zijn de effecten op de instandhoudingsdoelstellingen van de soorten en habitattypen in het Natura 2000-gebied/ EHS, ongeacht de afstand tot het beschermde gebied.

Expert Judgement

Inschatting van een deskundige op grond van zijn kennis en ervaring.

Foerageerhabitat

Het gebied waarbinnen een soort voedsel zoekt.

Foerageren

Zoeken en vinden van voedsel door dieren (jachtgebied).

Functioneel leefgebied

Hiermee wordt het gebied dat is benodigd om de functionaliteit van een voortplantingsplaats of van een vaste- rust of verblijfplaats te behouden. Een nestlocatie of voortplantingsplaats kan bijvoorbeeld alleen succesvol functioneren, wanneer er voldoende habitat (schuilgelegenheid, voedsel etc.) van voldoende kwaliteit aanwezig is om te kunnen paren, eieren te leggen en jongen groot te brengen.

Gunstige staat van instandhouding

Er is sprake van een gunstige staat van instandhouding van een soort of habitatype als de omstandigheden waarin de soort of het habitatype voorkomt perspectief bieden op een duurzaam voortbestaan van die soort of dat habitatype.

Habitat

Omvat de plaatsen waar een bepaald organisme voorkomt doordat de abiotische en biotische factoren (niet levende en levende natuur) van die plaatsen voldoen aan de eisen en toleranties die het organisme stelt om te kunnen overleven, groeien en zich voortplanten.

Kraamverblijfplaats

Voortplantingsplaats van vleermuizen. Het gaat hierbij vaak om de vrouwelijke exemplaren van een kolonie (ook wel kraamgroep genoemd) die gezamenlijk hun jongen grootbrengen. De aantallen vleermuizen in een kraamgroep kunnen lopen tot meerdere honderden exemplaren.

Landschappelijk inpassingsplan

Het inpassen van ruimtelijke ontwikkelingen in het buitengebied middels een ontwerp van de groenvoorziening, dat voldoet aan het beleid ten aanzien van ruimtelijke kwaliteit. Hierdoor wordt zorg gedragen dat een ruimtelijke ontwikkeling past in het landschap.

Landhabitat

Amfibieën zijn voor de voortplanting afhankelijk van water. Buiten de voortplantingsperiode maakt de soortgroep gebruik van landhabitat als onderdeel van het leefgebied. Landhabitat voor amfibieën omvat onder andere structuurrijke of opgaande vegetatie zoals (loof)bos, houtwallen, struikgewas, heide, ruigtekruiden, vegetaties en moeras.

Mitigerende maatregelen

Maatregelen die negatieve effecten bij een ingreep voorkomen of reduceren.

Omgevingscheck

Een omgevingscheck wordt uitgevoerd bij verlies van leefgebied van een jaarrond beschermde functie van een soort die door een ingreep (tijdelijk) verloren gaat. De omgeving van de ingreep wordt door een ter zake deskundige beoordeeld op aanwezigheid van voldoende alternatief leefgebied en/of potentiële verblijfplaatsen.

Ontheffing

De Flora- en faunawet is gemaakt om planten- en diersoorten die vrij in het wild leven te beschermen. Om deze kwetsbare soorten te beschermen bevat de Flora- en faunawet een aantal verbodsbepalingen. Onder bepaalde voorwaarden mogen de activiteiten wel doorgaan, daarvoor kan een ontheffing benodigd zijn. Een ontheffing is een besluit waarbij in een individueel concreet geval een uitzondering op een wettelijk verbod wordt gemaakt.

Paarverblijfplaats

Dit is een verblijfplaats die hoofdzakelijk in het najaar (september/oktober) door vleermuizen worden gebruikt om te paren. Eén mannetje kan een dergelijke verblijfplaats met meerdere vrouwtjes delen. In de omgeving van de paarverblijfplaats wordt veelal door het territoriale mannetje middels baltsvluchten getracht vrouwtjes aan te lokken.

Projectplan

Een projectplan dient als begeleitend document voor een ontheffingsaanvraag. In het projectplan zijn maatregelen verwoord waarmee de functionaliteit van een rust- of verblijfplaats van een beschermde soort behouden blijft en schade aan individuen wordt voorkomen.

Populatie

Een biologische populatie is een groep individuen van dezelfde soort die zich onderling voortplant en als zodanig geïsoleerd is van andere zulke groepen.

Rode Lijst

Rode Lijsten laten zien welke soorten zijn verdwenen en welke soorten in een gebied sterk zijn achteruitgegaan of zeldzaam zijn. Er bestaan verschillende Rode Lijsten. Voor vogels, voor zoogdieren, planten, paddenstoelen, insecten en voor allerlei andere soortgroepen. Rode Lijsten hebben geen officiële juridische status. Plaatsing op de lijst maakt een dier dus nog geen 'beschermde diersoort' in de zin van de Flora- en faunawet. De Rode Lijsten hebben in de praktijk wel een belangrijke signaleringfunctie. Door de Rode Lijst te raadplegen, kunnen alle instellingen die met natuurbehoud te maken hebben rekening houden met bedreigde soorten.

Significant negatief effect

Een effect is in het kader van de Natuurbeschermingswet 1998 significant als de instandhoudingsdoelen van het Natura 2000-gebied dreigen te worden aangetast.

Het begrip 'significant' staat centraal in de toepassing van het beschermingsregime voor Natura 2000-gebieden bij zowel vaststelling van beheerplannen als de vergunningverlening. Het bepaalt of een uitvoerige toetsing, een zogenaamde passende beoordeling, moet worden uitgevoerd. Indien als gevolg van een ingreep de toekomstige oppervlakte habitat of leefgebied, aantal van een soort of kwaliteit van een habitat lager zal worden dan zoals bedoeld in de instandhoudingsdoelstelling, dan kan sprake zijn van significante gevolgen. Voor het goede begrip, de soorten hoeven er niet te zitten, het gebied moet geschikt zijn voor de soorten.

Vaste rust- of verblijfplaats

Een plek binnen het leefgebied van een soort die essentieel is voor de levenscyclus van een individu. De Flora- en faunawet omschrijft niet exact wat een vaste rust- of verblijfplaats is. Dit is soortafhankelijk.

Vliegroute

Een vaste route die door vleermuizen wordt gebruikt tussen de verblijfplaatsen naar foerageergebieden.

Winterverblijfplaats

Verblijfplaats die gebruikt wordt om de periode van winterrust te overbruggen. Voor vleermuizen zijn dit vorstvrije, maar koele en vochtige plekken. Er kans sprake zijn van massaverblijfplaatsen, verblijfplaatsen van kleine groepen of één of enkele individuen.

Zomerverblijfplaats

Is een vleermuisverblijfplaats anders dan een kraamverblijf. Buiten de kraamperiode worden deze door vrouwtjes gebruikt, binnen de kraamperiode door individuele mannetjes.



Econsultancy is een onafhankelijk adviesbureau. Wij bieden realistisch advies en concrete oplossingen voor milieuvraagstukken en willen daarmee een bijdrage leveren aan een duurzaam en verantwoord gebruik van onze leefomgeving.

Diensten

Wij kunnen u van dienst zijn met een uitgebreid scala aan onderzoeken op het gebied van bodem, waterbodem, water, archeologie, ecologie en milieu. Op www.econsultancy.nl vindt u uitgebreide informatie over de verschillende onderzoeken.

Werkwijze

Inzet en professionele betrokkenheid kenmerkt onze diensten. De verantwoordelijke projectleider is het eenduidige aanspreekpunt voor de klant en draagt zorg voor alle aspecten van het project: kwaliteit, tijd, geld, communicatie en organisatie. De kernwaarden deskundig, vertrouwd, betrokken, flexibel, zorgvuldig en vernieuwend zijn een belangrijke leidraad in ons handelen.

Kennis

Het deskundig begeleiden van onze opdrachtgevers vraagt om betrokkenheid bij en kennis van de bedoelingen van de opdrachtgever. Het vereist ook gedegen en actuele vakinhoudelijke kennis. Alle beschikbare kennis wordt snel en effectief ingezet. De medewerkers vormen ons belangrijkste kapitaal. Persoonlijke en inhoudelijke ontwikkeling staat centraal want het werk vraagt steeds om nieuwe kennis en nieuwe verantwoordelijkheden.

Creativiteit

Onze medewerkers zijn in staat om buiten de geijkte kaders een oplossing te zoeken met in achtname van de geldende wet- en regelgeving. Oplossingen die bedoeld zijn om snel en efficiënt het doel van de opdrachtgever te bereiken.

Kwaliteit

Er wordt continue gestreefd naar het verhogen van de professionaliteit van de dienstverlening. Het leveren van diensten wordt intern op een dusdanige wijze georganiseerd dat het gevraagde resultaat daadwerkelijk op een zo effectief en efficiënt mogelijke wijze wordt voortgebracht. Hierbij staat de klanttevredenheid centraal. Het kwaliteitssysteem van Econsultancy voldoet aan de NEN-EN-ISO 9001: 2008. Tevens is Econsultancy gecertificeerd voor diverse protocollen en beoordelingsrichtlijnen.

Opdrachtgevers

Econsultancy heeft sinds haar oprichting in 1996 al meer dan tienduizend projecten uitgevoerd. Projecten in opdracht van particulier tot de Rijksoverheid, van het bedrijfsleven tot non-profit organisaties. De projecten kennen een grote diversiteit en hebben in sommige gevallen uitsluitend een onderzoekend karakter en zijn in andere gevallen meer adviserend. Steeds vaker wordt onderzoek binnen meerdere disciplines door onze opdrachtgevers verlangd. Onze medewerkers zijn in staat dit voor de opdrachtgever te coördineren en zelf (deel)onderzoeken uit te voeren. Ter illustratie van de veelvoud en veelzijdigheid van de projecten in de werkvelden bodem, waterbodem, ecologie, archeologie, water en milieu kunnen uitgebreide referentielijsten worden verschaft.

Vestiging Limburg

Rijksweg Noord 39
6071 KS Swalmen
Tel. 0475 - 504961
Swalmen@econsultancy.nl

Vestiging Gelderland

Fabriekstraat 19c
7005 AP Doetinchem
Tel. 0314 - 365150
Doetinchem@econsultancy.nl

Vestiging Brabant

Heinz Moormannstraat 1b
5831 AS Boxmeer
Tel. 0485 - 581818
Boxmeer@econsultancy.nl



E-MAIL
info@
econsultancy.nl
INTERNET
econsultancy.nl

