



SCHOONDERBEEK
EN PARTNERS
ADVIES BV

20110411B.N01

IDDS Milieu BV in NOORDWIJK

Sportlaan e.o. in Lisse - quickscan externe veiligheid

datum: 4 oktober 2011

20110411B.N01
IDDS Milieu BV in NOORDWIJK
Sportlaan e.o. in Lisse - quickscan externe veiligheid

datum: 4 oktober 2011



INHOUD	Blz.
1. Inleiding	2
1.1. Aanleiding en doel	2
1.2. Huidige situatie	2
1.3. Toekomstige situatie	2
1.4. Opzet en reikwijdte onderzoek	2
2. Beleidskader	3
2.1. Plaatsgebonden risico	3
2.2. Groepsrisico	3
2.3. Verantwoordingsplicht	3
3. Inventarisatie risicobronnen	4
3.1. Risico's door inrichtingen	4
3.2. Risico's door buisleidingen	5
3.3. Risico's door transport	5
4. Conclusies	6

Figuur : 1

Niets uit deze notitie mag worden vermenigvuldigd door middel van druk, fotokopiëren, microverfilming of enige andere methode, of worden vrijgegeven aan derden voor bestudering zonder uitdrukkelijke toestemming van de directie van: Schoonderbeek en Partners Advies BV.



1. INLEIDING

1.1. Aanleiding en doel

In opdracht van IDDS Milieu BV in Noordwijk is een quickscan externe veiligheid uitgevoerd. De aanleiding daarvoor is de ruimtelijke onderbouwing, die nodig is voor het plan Sportlaan e.o. in Lisse. De ruimtelijke onderbouwing is nodig omdat de plannen niet geheel passen binnen het van toepassing zijnde bestemmingsplan.

Het doel van de quickscan is om een uitspraak te kunnen doen, of voor het initiatief verder (kwantitatief) onderzoek nodig is op dit vlak. Met de quickscan zijn risicobronnen in de omgeving van het plangebied geïnventariseerd, voor zover het plangebied zich binnen hun invloedsgebied bevindt. Op basis van de verzamelde informatie is een inschatting gegeven van eventuele vervolgacties. De bevindingen zijn in deze notitie gerapporteerd.

1.2. Huidige situatie

In figuur 1 is de situering van het plangebied en de directe omgeving te zien. Het plangebied is momenteel in gebruik voor maatschappelijke en woondoeleinden. Rondom het plangebied zijn voornamelijk woningen aanwezig. Ten oosten ligt de ringvaart van de Haarlemmermeer.

1.3. Toekomstige situatie

Het plan voor het Sportlaangebied bestaat uit nieuwbouw van het Fioretti College, nieuwbouw van een sportcomplex (zwembad, sporthal en gymzalen) en nieuwbouw van woningen. Binnen het plangebied zijn momenteel 151 sociale woningen aanwezig. Deze worden gesloopt en daarvoor in de plaats komen 126 nieuwe sociale woningen en 197 nieuwe woningen voor de vrije markt. In totaal worden er 172 extra woningen gebouwd ten opzichte van de huidige situatie.

1.4. Opzet en reikwijdte onderzoek

Door de opdrachtgever is om een beoordeling van de externe veiligheid in relatie tot het initiatief gevraagd. Uitgangspunt daarbij is dat alleen een kwalitatieve analyse (quickscan) wordt uitgevoerd.

Het aanleveren van elementen voor het invullen van de verantwoordingsplicht van het groepsrisico is niet voorzien.

2. BELEIDSKADER

In het veiligheidsbeleid wordt gewerkt met afstanden of gebieden. Voor het bestemmingsplan zijn twee gebieden van belang, te weten:

- PR-gebied: gebied waar plaatsgebonden risiconormen (PR) gelden en getoetst moeten worden
- Invloedsgebied: gebied waar beoordeling en verantwoording van het groepsrisico (GR) nodig is

2.1. Plaatsgebonden risico

Het plaatsgebonden risico (PR) is de kans per jaar dat een persoon dodelijk wordt getroffen door een ongeval, indien deze zich onafgebroken en onbeschermd op een bepaalde plaats zou bevinden. Het PR wordt weergegeven met risicocontouren. Dit zijn lijnen die punten met eenzelfde risico met elkaar verbinden op een topografische kaart. Voor het plaatsgebonden risico geldt een grenswaarde voor kwetsbare objecten (b.v. woningen) en een richtwaarde voor beperkt kwetsbare objecten (b.v. bepaalde bedrijfsgebouwen).

De grenswaarde voor het plaatsgebonden risico wordt voor nieuwe (beperkt) kwetsbare objecten gesteld op een niveau van 10^{-6} per jaar. Binnen de 10^{-6} contour mogen geen nieuwe kwetsbare functies mogelijk worden gemaakt.

2.2. Groepsrisico

Het groepsrisico (GR) drukt de kans per jaar uit dat een groep mensen van minimaal een bepaalde omvang overlijdt als direct gevolg van een ongeval in een inrichting waarbij gevaarlijke stoffen betrokken zijn.

Het GR voor transport is de kans per jaar per kilometer transportroute dat een groep van tien of meer personen in de omgeving van een transportroute in een keer het dodelijk slachtoffer wordt van een ongeval op die transportroute.

De normen voor het GR hebben een oriënterende waarde (inspanningsverplichting). Indien de oriënterende waarde voor het groepsrisico wordt overschreden, legt dit vaak ook ruimtelijke beperkingen op aan een gebied buiten de 10^{-6} -contour (PR).

2.3. Verantwoordingsplicht

Voor het GR laat de rijksoverheid toepassing en verantwoording van de veiligheidnorm over aan de lokale en regionale overheid. Het invullen van de verantwoordingsplicht vormt een belangrijk onderdeel bij het opstellen van een bestemmingsplan.

Algemeen geldt dat elke verandering van het groepsrisico een onderbouwing en verantwoording vereist. De verantwoordingsplicht omvat (samengevat) de volgende elementen die beoordeeld moeten worden:

- verandering van het groepsrisico
- mogelijkheden tot zelfredzaamheid van de personen binnen het invloedsgebied

- mogelijkheden van bestrijdbaarheid van een incident of ramp
- mogelijke alternatieven (voor het ruimtelijk plan)
- mogelijkheden tot risicoreductie

Op basis van het voorgaande wordt een uitspraak gedaan over de aanvaardbaarheid van het risico dat na alle maatregelen resteert.

3. INVENTARISATIE RISICOBRONNEN

Bij de inventarisatie van de risicobronnen die in de omgeving van het plangebied aanwezig zijn is gekeken naar:

1. inrichtingen waar risicovolle activiteiten plaatsvinden
2. buisleidingen
3. transportroutes van gevaarlijke stoffen

Wat betreft de omvang van het onderzoeksgebied dat is beschouwd, is gelet op de aard van de risicobron. Volledigheidshalve wordt opgemerkt dat binnen het onderzoeksgebied een risicobron wordt aangepast.

Er is gebruik gemaakt van de volgende gegevensbronnen:

- Circulaire Risiconormering vervoer gevaarlijke stoffen (laatste wijziging 01-01-2010)
- Handreiking externe veiligheid vervoer gevaarlijke stoffen van VNG, Den Haag, 1998
- Risicokaart
- Risico-atlassen
- Programma van eisen nieuwe EV risicoanalyse weg (13-07-2009)
- Programma van eisen nieuwe EV risicoanalyse water (10-07-2009)
- Kaart buisleidingennetwerk Nederland
- Besluit buisleidingen (24-07-2010 geldend vanaf 01-01-2011)
- Basisnet (voor zover gereed, naar verwachting wordt het in 2012 wettelijk vastgelegd)
- Mondelinge informatie verstrekt door Zwembad 'De Lis' ten aanzien van zwembadwaterreiniging (3-10-2011).

3.1. Risico's door inrichtingen

Uit de gegevens van de risicokaart blijkt dat in de omgeving van het plangebied drie inrichtingen zijn gelegen of (opslag)activiteiten plaatsvinden, maar dat die in het kader van dit onderzoek niet relevant zijn. Dit vanwege de ruime afstand tussen deze bedrijven en het plangebied, zoals uit onderstaand overzicht blijkt.

Bedrijf	Risicobron	Invloedsgebied	Werkelijke afstand	Relevantie
Van der Veek	Opslag	niet bekend	> 800 meter	Geen
Total tankstation De Blinkerd	Lpg	150 meter	> 850 meter	Geen
W.J. Clemens	propaan	niet bekend	> 430 meter	Geen

Binnen het plangebied zelf is momenteel de opslag van gevaarlijke stoffen van belang die bij het zwembad gebeurt. Op de huidige locatie van het zwembad is een opslagmogelijkheid van chloorbleekloog van 1.500 liter. Deze verdwijnt in de toekomstige situatie, de productie van chloor gaat door middel van zoutelektrolyse gebeuren. Hiermee vervalt de huidige risicobron die in het plangebied aanwezig is.

Conclusie: externe veiligheid als gevolg van inrichtingen waar risicovolle activiteiten plaatsvinden is geen belemmering voor de ontwikkeling van het plangebied.

3.2. Risico's door buisleidingen

Uit de kaart van het buisleidingennetwerk in Nederland en de risicokaart is afgeleid dat zich binnen of in de buurt van het plangebied geen relevante buisleidingen bevinden.

Conclusie: externe veiligheid als gevolg van transport van gevaarlijke stoffen door buisleidingen is geen belemmering voor de ontwikkeling van het plangebied.

3.3. Risico's door transport

3.3.1. *Wegtransport*

De N207 en N208 liggen op dermate grote afstand van het plangebied dat deze niet relevant zijn. Daarnaast ligt het plangebied binnen de bebouwde kom, waar vervoer van gevaarlijke stoffen niet wordt toegestaan. Alleen wanneer aan bepaalde voorwaarden wordt voldaan kan de gemeente een ontheffing verlenen. In dit geval is daar geen sprake van en wordt geen vervoer direct langs het plangebied verwacht.

Conclusie: externe veiligheid als gevolg van vervoer van gevaarlijke stoffen over de weg is geen belemmering voor de ontwikkeling van het plangebied.

3.3.2. *Transport over water*

In de onmiddellijke nabijheid van het plangebied bevindt zich een ringvaart. Het vervoer van gevaarlijke stoffen via deze vaarroute is niet aan de orde.

Conclusie: het vervoer van gevaarlijke stoffen over het water vormt geen belemmering voor de planontwikkeling.

3.3.3. *Railverkeer*

Binnen een afstand van 1 kilometer van het plangebied ligt geen spoorweg. Met het vervoer van gevaarlijke stoffen over het spoor hoeft geen rekening te worden gehouden.

Conclusie: het vervoer van gevaarlijke stoffen over het spoor vormt geen belemmering voor de planontwikkeling.

4. CONCLUSIES

Op basis van de uitgevoerde inventarisatie en beoordeling externe veiligheid kan geconcludeerd worden dat er geen belemmeringen voor de voorgenomen ontwikkeling bestaan. Een vervolgonderzoek of verantwoording van het groepsrisico is niet nodig.

Schoonderbeek en Partners Advies BV



Mevr. ing. N. Jacobs

SITUATIE

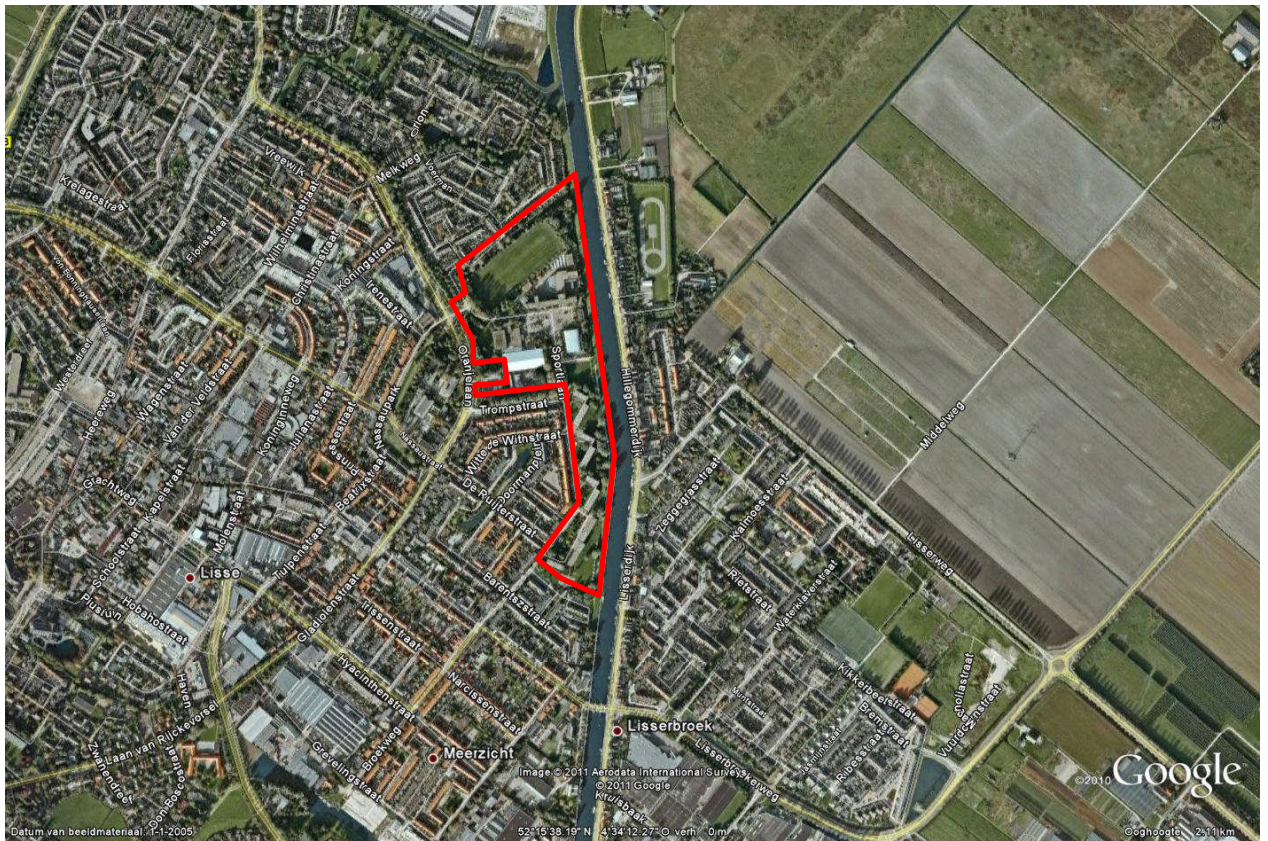

Pangebied rood omlijnd, bij benadering.

SPA, uw eigen adviseur voor:

MILIEU

Aanvraag vergunningen (Wabo)
ABM toets/Proteus II
Afvalpreventie onderzoek
Akoestisch- en of trillingsonderzoek
BBT/IPPC
Bedrijfsmilieuplan
Biobrandstoffen
Bio-energie
Brandveiligheid en brandcompartimentering
Brzo/VBS
Duurzaamheid
Energiebesparing onderzoek
Externe veiligheid (PR, GR, risico-analyse)
Gas/stofontploffing (ATEX)
Geurhinder
Luchtkwaliteit (NER, BEES, BEMS)
Luchtkwaliteit op de werkplek
Meldingen activiteitenbesluit (BARIM)
Milieuverslagen
Milieuzorgsysteem KAM-zorg
Onderzoek Luchtkwaliteit
Opslag gevaarlijke stoffen
Reach
Trillingsonderzoek
Wet geurhinder en veehouderij (Wgv)

GELUID

Advies geluidbelaste locaties
Geluidonderzoek agrarische bedrijven
Geluidonderzoek BARIM
Geluidonderzoek Wabo
Geluidwering van gevels
Horecalawaai
Geluid op de werkplek
Productontwikkeling
Railverkeerlawaaï
Referentieniveaumetingen
Wegverkeerlawaaï
Zonering industrieterreinen
Herzonering industrieterreinen
Dezonering industrieterreinen

BRANDVEILIGHEID

Beoordeling en advies bestaande situaties
Bouwbesluit/bouwvergunning
Brand beheersen in grote compartimenten
Brandoverslag stralingsberekeningen
Industriële brandveiligheid
Veilige ontvluchting

RUIMTELIJKE ORDENING

Archeologisch onderzoek
Bestemmingsplanprocedures en projectbesluit
Bodemonderzoek
Bouwen op milieubelaste locaties
Ecologisch onderzoek
Externe veiligheid
Geluidbelaste locaties
Haalbaarheidscan
Luchtkwaliteit onderzoek
Milieuzonering
Omgevingsvergunning
Planschade risicoanalyse
Quickscan locatieontwikkeling
Ruimtelijke onderbouwing
Spuitzones agrarische bedrijven
Watertoets
Weg- en railverkeerslawaaï
Wet geurhinder en veehouderij

BELEIDSADVIES

Beleidsregel luchtkwaliteit en RO
Duurzaamheidsprojecten
Gebiedsgericht uitvoeringsgericht
Geluidbeleid
Geluidkaarten
Hogere grenswaarden beleid
Milieukundige begeleiding bij ruimtelijke plannen
Provinciaal actieplan geluid

BOUWADVIES

Binnenmilieu
Duurzaam bouwen
Bouwfysica van gevels en daken
Energiezuinigheid (epn)
Bouwen op geluidbelaste locaties
Contactgeluid
Geluid van gebouwinstallaties
Geluidisolatie
Geluidwering gevels
Luchtdichtheid
Toetsing Bouwbesluit
Vochtbeheersing
Zaalakoestiek
Zomercomfort

SPA Ede SPA Terneuzen

Postbus 374
6710 BJ EDE
Klinkenbergerweg 30a Oostelijk Bolwerk 9
6711 MK EDE 4531 GP TERNEUZEN
T: 0318 614 383 T: 0115 649 680
F: 0318 614 251 F: 0115 649 392
E: Ede@spaede.nl E: Terneuzen@spaede.nl