

**RAPPORT
betreffende een
verkennd
bodemonderzoek
Fazantstraat 66
te Lisse**

Datum : 17 december 2012
Kenmerk : 1211E838/DBI/rap1
Auteur : De heer D.D.C.A. Bijl

Vrijgave : C. Brouwer bba
(projectleider)

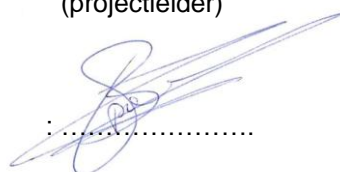

.....

Opdrachtgever : Stek Wonen bv
: De heer T. de Wit
: Postbus 126
: 2160 AC Lisse

© IDDS bv. Alle rechten voorbehouden.

Niets uit deze uitgave mag worden vermenigvuldigd, opgeslagen in een geautomatiseerd bestand en/of openbaar gemaakt door middel van druk, fotokopie, microfilm, elektronisch of anderszins zonder voorafgaande, schriftelijke toestemming van de uitgever.



BRL SIKB 2000
VKB-protocollen 2001 & 2002

NOORDWIJK (hoofdkantoor)

's-Gravendijkseweg 37
Postbus 126
2200 AC Noordwijk

T 071 - 402 85 86
info@idds.nl
www.idds.nl

VEENENDAAL

T 0318 - 69 00 22

BREDA

T 076 - 548 66 20

HOOGVEEEN

T 0528 - 72 22 29

SEVENUM

T 077 - 467 05 86

INHOUDSOPGAVE

1.	INLEIDING	3
2.	VOORONDERZOEK EN ONDERZOEKSOPZET	4
2.1.	ALGEMEEN	4
2.2.	REGIONALE BODEMOPBOUW EN GEOHYDROLOGIE	4
2.3.	BESCHRIJVING ONDERZOEKSLOCATIE	5
2.4.	HISTORISCHE INFORMATIE	6
2.5.	CONCLUSIES VOORONDERZOEK	7
2.6.	ONDERZOEKSOPZET	7
3.	VELDONDERZOEK.....	8
3.1.	VELDWERKZAAMHEDEN	8
3.2.	RESULTATEN VELDWERK.....	9
4.	CHEMISCH ONDERZOEK	10
4.1.	ANALYSESTRATEGIE.....	10
4.2.	RESULTATEN EN TOETSING CHEMISCHE ANALYSES.....	11
5.	BESPREKING ONDERZOEKSRISULTATEN.....	13
6.	CONCLUSIES EN ADVIES	14
7.	BETROUWBAARHEID.....	16

BIJLAGEN

1.	Kaarten en tekeningen	
1.1.	overzichtskaart	
1.2.	situatietekening	
2.	Boorstaten en legenda	
3.	Analysecertificaten grond en grondwater	
3.1.	grond	
3.2.	grondwater	
4.	Toetsingstabel Wet bodembescherming	
5.	Toetsingsresultaten grond en grondwater	
5.1	grond	
5.2	grondwater	
6.	Fotoreportage	
7.	Veldverslag	
8.	Historische informatie	

1. INLEIDING

In opdracht van Stek Wonen bv is een verkennend milieukundig bodemonderzoek verricht op de locatie Fazantstraat 66 te Lisse.

Aanleiding en doelstelling onderzoek

Het onderzoek is uitgevoerd in verband met het opstellen van een bestemmingsplanwijziging en de daaruit voortvloeiende aanvraag van een omgevingsvergunning (activiteit bouwen). In het kader van de Woningwet/Gemeentelijke Bouwverordening dient een omgevingsvergunningaanvraag (activiteit bouwen) vergezeld te gaan van een rapportage inzake de milieuhygiënische kwaliteit van de bodem.

Doel van het onderzoek is vast te stellen of het voormalige, dan wel het huidige, gebruik van de onderzoekslocatie heeft geleid tot een verontreiniging van de bodem. Het verkennend bodemonderzoek beoogt het verkrijgen van inzicht in aard, plaats van voorkomen en concentraties van eventueel aanwezige verontreinigende stoffen in de bodem.

Ter bepaling van de milieuhygiënische bodemkwaliteit binnen de begrenzing van de onderzoekslocatie, is de norm NEN 5740 (onderzoeksstrategie bij verkennend onderzoek, NNI, januari 2009) gehanteerd. Deze norm beschrijft de werkwijze voor het opstellen van de onderzoeksstrategie bij een verkennend bodemonderzoek naar de (mogelijke) aanwezigheid van bodemverontreiniging en de werkwijze voor het bepalen van de milieuhygiënische kwaliteit van de bodem en eventueel vrijkomende grond.

Leeswijzer

De locatiegegevens, het vooronderzoek en de opzet van het onderzoek zijn beschreven in hoofdstuk 2. De keuze van de opzet van het onderzoek is onder meer afhankelijk van het huidige en het voormalige gebruik van het perceel.

Een beschrijving van het veldonderzoek en het analytisch onderzoek is weergegeven in de hoofdstukken 3 en 4. De verzamelde gegevens zijn getoetst aan het toetsingskader van de Wet bodembescherming, geïnterpreteerd en besproken in hoofdstuk 5.

Op basis van de verzamelde onderzoeksresultaten is de chemische bodemkwaliteit van de onderzoekslocatie beoordeeld. Deze beoordeling is ondergebracht in hoofdstuk 6 (conclusies). Daarnaast worden op basis van de onderzoeksresultaten aanbevelingen gedaan met betrekking tot eventueel te nemen vervolgstappen.

In hoofdstuk 7 zijn de factoren, die van invloed zijn op de betrouwbaarheid van het onderzoek, toegelicht.

2. VOORONDERZOEK EN ONDERZOEKSOPZET

2.1. ALGEMEEN

Bij toepassing van de NEN 5740 moet een hypothese worden opgesteld omtrent de aan- of afwezigheid, de aard en de ruimtelijke verdeling van eventueel te verwachten verontreinigingen. Ten behoeve van het opstellen van de hypothese dient een vooronderzoek uitgevoerd te worden overeenkomstig de NEN 5725 (Leidraad bij het uitvoeren van vooronderzoek bij verkennend, oriënterend en nader onderzoek, NNI, januari 2009).

In het kader van onderhavig onderzoek is het vooronderzoek uitgevoerd conform het standaard niveau. In dit kader is informatie verzameld over de volgende aspecten van de locatie:

- regionale bodemopbouw en geohydrologie (paragraaf 2.2);
- huidig (en toekomstig) gebruik van de onderzoekslocatie (paragraaf 2.3);
- historische informatie (paragraaf 2.4).

De verzamelde informatie is vastgelegd per bron en weergegeven in de genoemde paragrafen van onderhavige rapportage. De conclusies van het vooronderzoek worden weergegeven in paragraaf 2.5. Op basis van deze gegevens is in paragraaf 2.6 de onderzoeksopzet bepaald.

Als afbakening van de onderzoekslocatie, ten behoeve van het vooronderzoek, is gekozen voor het te onderzoeken perceel alsmede de aangrenzende percelen tot maximaal 50 meter gerekend vanaf de grens van het te onderzoeken perceel. Opgemerkt dient te worden dat de genoemde afstand een arbitraire keuze betreft.

2.2. REGIONALE BODEMOPBOUW EN GEOHYDROLOGIE

Teneinde inzicht te kunnen verkrijgen in de samenstelling van de diepere bodemlagen is de Grondwaterkaart van Nederland, kaartbladen 30D, 30 oost, 31 west (Den Haag-Utrecht) geraadpleegd. Deze is uitgegeven door het Instituut van Grondwater en Geo-energie TNO (IGG), 1980. De regionale geohydrologische opbouw kan als volgt worden omschreven:

Deklaag

Over het algemeen wordt de slecht tot matig doorlatende deklaag gevormd door matig fijne tot grove slihboudende zanden, veen en kleien van holocene ouderdom (Westlandformatie). De dikte (D) van de deklaag op de onderzoekslocatie is circa 15 meter. De stijghoogte van het freatisch grondwater bedraagt ongeveer 1,5 m-NAP. De stijghoogte van het grondwater in het eerste watervoerend pakket bedraagt 2,5 m-NAP. Op basis hiervan kan worden aangenomen dat voor de verticale stromingsrichting van het grondwater er sprake is van een neerwaarts gerichte grondwaterstroming. Op regionale schaal is er sprake van een infiltratiesituatie. De verticale hydraulische weerstand (c) van de holocene deklaag wordt geschat tussen de 2.500 en 5.000 dagen.

1^e watervoerende pakket

Het eerste watervoerende pakket wordt globaal gevormd door goed doorlatende pleistocene afzettingen tussen de slecht doorlatende deklaag en de scheidende laag. Het eerste watervoerende pakket bestaat met name uit matig grove tot matig fijne zanden. In de nabijheid van de onderzoekslocatie bevindt dit pakket zich op een diepte van circa 15 meter en bedraagt de dikte van dit pakket circa 35 meter. Het doorlaatvermogen (kD-waarde), zijnde het product van de doorlaatbaarheidscoëfficiënt (k) en de dikte (D), van het eerste watervoerende pakket wordt geschat op 800 m²/d. De grondwaterstroming in het eerste watervoerende pakket is oost-zuid-oostelijk gericht.

1^e scheidende laag

Het eerste en tweede watervoerende pakket worden gescheiden door kleiige en slibhoudende afzettingen. De top van de scheidende laag in de nabijheid van de onderzoekslocatie ligt op een diepte van circa 50 m-NAP. De dikte van deze laag op de onderzoekslocatie bedraagt circa 20 meter. Verwacht wordt dat de verticale hydraulische weerstand van de slecht doorlatende laag over het algemeen enkele duizenden dagen zal bedragen.

2^e watervoerende pakket

Het tweede watervoerende pakket wordt globaal gevormd door goed doorlatende afzettingen (grind- of slibhoudende fijne tot grove zandhoudende afzettingen) onder de scheidende laag. Over het algemeen ligt de top van het tweede watervoerende pakket tussen de 60 en 70 m-NAP. Omtrent de kD-waarde voor het tweede watervoerende pakket zijn geen gegevens bekend.

2.3. BESCHRIJVING ONDERZOEKSLOCATIE

De ligging van de onderzoekslocatie is globaal weergegeven in de overzichtskaart van bijlage 1.1. Enkele locatiespecifieke aspecten zijn opgenomen in tabel 1.

TABEL 1: Locatiespecifieke gegevens

<i>Locatiegegevens</i>	
Adres	Fazantstraat
Postcode en plaats	2162 GM Lisse
Gemeente	Lisse
Provincie	Zuid-Holland
Kadastrale gemeente	Lisse
Kadastrale gegevens	sectie E, nummers 1791 en 3685 (ged.)
Rijksdriehoekcoördinaten	X: 98.112 Y: 473.835
Oppervlakte in m ²	circa 5.500
Huidige gebruik	school en schoolplein
Maaiveldtype	tegels en groenstroken

Huidig (en toekomstig) gebruik

Op 26 november 2012 heeft een locatie-inspectie plaatsgevonden inzake het (huidige) gebruik. Op de locatie bevindt zich momenteel een schoolgebouw inclusief schoolplein (Fioretti College, vestiging Uitermeer). Tevens is op de locatie een fietsenstalling aanwezig. Het terrein is gedeeltelijk verhard met tegels (schoolplein) en gedeeltelijk onverhard (groenstroken). Aan de west en zuidzijde is een smalle sloot aanwezig en aan de oostzijde is een brede sloot aanwezig. De verwachting is dat uiterlijk in 2015 het schoolgebouw leeg komt en de locatie te herbestemmen voor de functie wonen. Overige aspecten ten aanzien van de onderzoekslocatie staan hieronder beknopt omschreven:

- tijdens de locatie-inspectie zijn op het maaiveld van de onderzoekslocatie geen asbestverdachte materialen waargenomen;
- op en in de nabijheid van de onderzoekslocatie zijn geen zakkingen, dan wel ophogingen in het maaiveld waargenomen welke kunnen duiden op de aanwezigheid van mogelijke (sloot)dempingen;
- ter plaatse van de onderzoekslocatie zijn geen (bodem)bedreigende activiteiten waargenomen die een mogelijke bodemverontreiniging (hebben) kunnen veroorzaken.

Ter illustratie is in bijlage 6 een fotoreportage opgenomen.

2.4. HISTORISCHE INFORMATIE

Op 13 november 2012 is de Omgevingsdienst West-Holland geraadpleegd inzake het historische gebruik van de onderzoekslocatie en de omliggende percelen. Voor de volledigheid is de verkregen historische informatie opgenomen in bijlage 8 van onderhavige rapportage. Uit het historisch onderzoek blijkt het volgende:

- voor zover bekend hebben geen tanks gelegen op het onderzoeksterrein;
- de locatie is op basis van de voor ons bekende informatie niet verdacht op het voorkomen van asbest;
- de naastgelegen percelen zijn (of waren) met name in gebruik ten behoeve van wonen met tuin, openbare wegen en watergangen;
- naar verwachting hebben de activiteiten op de omliggende percelen de chemische bodemkwaliteit ter plaatse van de onderzoekslocatie niet negatief beïnvloed.

Luchtfoto's onderzoekslocatie en omliggende percelen

Van het gebied is één luchtfoto bestudeerd. De foto is gemaakt in 1989. Op de foto is de huidige situatie te zien. Verder zijn geen bijzonderheden waargenomen die mogelijk een (bodem)verontreiniging (hebben) kunnen veroorzaken.

Eerder uitgevoerde bodemonderzoeken

Ter plaatse van de onderzoekslocatie zijn in het verleden geen milieukundige onderzoeken uitgevoerd.

In de nabije omgeving van de onderzoekslocatie is in het verleden het volgende milieukundig onderzoek uitgevoerd:

Verkenkend bodemonderzoek

Ter plaatse van de Fazantstraat (openbare weg) is in het verleden een verkennend milieukundig bodemonderzoek uitgevoerd door Royal Haskoning (rapport kenmerk: 9P1901/R0001/HJK/LKa, d.d. 11 februari 2004). Conform de beschikbare informatie is de locatie licht tot matig verontreinigd. Het is niet bekend welke stoffen licht tot matig zijn aangetoond. De locatie is voldoende onderzocht.

Bodemkwaliteitskaart

De gemeente Lisse beschikt over een goedgekeurde bodemkwaliteitskaart. De onderzoekslocatie is gelegen in zone 08: wonen 1965-1985 met ophooglaag zand. Uit de gegevens blijkt dat geen verhoogde achtergrondgehalten verwacht kunnen worden, voor een standaardbodem in deze zone.

2.5. CONCLUSIES VOORONDERZOEK

Op basis van het vooronderzoek kan worden afgeleid dat, op en in de nabijheid van het onderzoeksterrein, geen aandachtspunten aanwezig zijn met betrekking tot het veroorzaken van een mogelijke bodemverontreiniging.

2.6. ONDERZOEKSOPZET

In tabel 2 is per onderzoeksaspect de gevolgde onderzoeksstrategie aangegeven.

TABEL 2: Onderzoekstrategie

<i>Onderzoeksaspect</i>	<i>Kritische parameters</i>	<i>Kritische bodemlaag (m-mv)</i>	<i>Hypothese</i>	<i>Strategie</i>	<i>Oppervlakte</i>
algemene bodemkwaliteit	-	-	onverdacht	NEN 5740 : ONV	circa 5.500 m ²

3. VELDONDERZOEK

3.1. VELDWERKZAAMHEDEN

De veldwerkzaamheden zijn op 26 november 2012 uitgevoerd. Op 3 december 2012 heeft bemonstering van het grondwater plaatsgevonden. De uitgevoerde boringen zijn beschreven in tabel 3. De onderzoekslocatie en de posities van de meetpunten zijn weergegeven in de situatietekening van bijlage 1.2.

TABEL 3: Aantal boringen en boordiepte (in m-mv)

<i>Onderzoeksaspect</i>	<i>Aantal x diepte [m-mv]</i>	<i>Boornummers</i>
algemene bodemkwaliteit	1 x 2,2 met peilbuis 3 x 2,0 12 x 0,5	01 02, 03 en 04 05 t/m 16

Uitvoeringswijze

De veldwerkzaamheden zijn verricht door Brussee Grondboringen onder certificaat BRL SIKB 2000, VKB protocol 2001 en 2002 (meer informatie over ons bedrijf en kwalificaties kunt u vinden op onze website www.idds.nl). Tijdens de veldwerkzaamheden is niet afgeweken van de beoordelingsrichtlijn. Het veldverslag (met daarin de namen van de veldwerkers) is opgenomen in bijlage 7. Het procescertificaat en het hierbij behorende keurmerk zijn van toepassing op de activiteiten met betrekking tot de veldwerkzaamheden en de overdracht van de monsters, inclusief de daarbij behorende veldwerkregistratie aan een erkend laboratorium of de opdrachtgever. Uit oogpunt van onafhankelijkheid verklaart IDDS geen eigenaar te zijn van het terrein waarop het bodemonderzoek en de advisering betrekking heeft.

Tijdens het verrichten van de veldwerkzaamheden zijn de grond en het grondwater zintuiglijk beoordeeld op de mogelijke aanwezigheid van verontreinigingen (organoleptisch onderzoek) en is de texturele, minerale en organische samenstelling van de bodemlagen nauwkeurig beschreven (lithologisch onderzoek).

Organoleptisch onderzoek

Het opgeboorde bodemmateriaal is visueel beoordeeld op het voorkomen van antropogene bestanddelen (puin, slakken en dergelijke) en olieproduct (via olie/watertest). Het materiaal is met name beoordeeld op de volgende aspecten: de aard, grootte en gradatie van voorkomen.

Sommige verontreinigingen die in de bodem aanwezig zijn, kunnen aan de geur herkend worden. Benadrukt dient te worden dat, indien tijdens de veldwerkzaamheden passieve geurwaarnemingen worden gedaan, deze gekarakteriseerd worden en per boorpunt worden beschreven.

Asbest

Het veldonderzoek is uitgevoerd door veldwerkers welke zijn opgeleid voor het herkennen van asbestverdachte materialen. Tijdens de uitvoering van het bodemonderzoek is het maaiveld van de onderzoekslocatie, evenals het opgeboorde bodemmateriaal visueel beoordeeld op de aanwezigheid van asbestverdachte materialen.

3.2. RESULTATEN VELDWERK

Lithologisch onderzoek

De bodem van het terrein bestaat globaal vanaf het maaiveld tot een diepte van circa 1,0 m-mv uit zand. Vanaf een diepte van circa 1,0 m-mv tot de geboorde diepte van 2,2 m-mv bestaat de bodem uit klei. Een gedetailleerde beschrijving van de ter plaatse van de onderzoekslocatie aangetroffen bodemopbouw (lithologie) is weergegeven in bijlage 2 (boorstaten).

Organoleptisch onderzoek

Aan het bodemmateriaal zijn zintuiglijk geen relevante bijzonderheden waargenomen die gerelateerd kunnen worden aan een bodemverontreiniging.

Op het maaiveld en in het opgeboorde bodemmateriaal zijn zintuiglijk geen asbestverdachte materialen waargenomen.

Grondwatermetingen

In tabel 4 zijn de resultaten van de metingen die aan het grondwater zijn uitgevoerd weergegeven.

TABEL 4: Metingen uitgevoerd aan het grondwater

Peilbuis- nummer	Filterstelling [m-mv]	Grond- waterstand [m-mv]	Metingen							
			pH	EC [μ S/cm]	Vr.P. [liter]	Tbh [NTU]	Helder- heid	Belucht	Spoelsn./ tijd	Temp
01	1,2 – 2,2	0,57	7,35	886	4	264	goed	nee	0,4/min	12,9

De gemeten zuurgraad (pH) en het elektrisch geleidingsvermogen (EC) van het grondwater vertonen geen afwijkende waarden ten opzichte van een natuurlijke situatie.

4. CHEMISCH ONDERZOEK

Voor de verrichting van het chemisch onderzoek zijn de grond(water)monsters overgebracht naar een geaccrediteerd en AS3000 erkend laboratorium.

4.1. ANALYSESTRATEGIE

Algemene bodemkwaliteit

Ten behoeve van het vaststellen van de algemene chemische kwaliteit van de bodem zijn van de boven- en ondergrond grondmengmonsters samengesteld. Als ondergrond is de bodemlaag vanaf 0,5 m-mv aangemerkt.

Van de zintuiglijk "schone" bovengrond (zand) zijn een tweetal grondmengmonsters (M01 en M02) samengesteld. Van de zintuiglijk "schone" ondergrond (zand) is tevens een grondmengmonster (M03) samengesteld. Daarnaast is van de kleiige "schone" ondergrond rond het freatisch vlak een grondmengmonster (M04) samengesteld.

De grond- en grondwatermonsters zijn geanalyseerd op het standaard NEN-pakket. Voorts zijn ten behoeve van de correctie van de achtergrond- en interventiewaarden van zowel de boven- als de ondergrond de percentages lutum en organische stof vastgelegd.

Analysepakketten

In het standaard NEN-pakket voor grond zijn de volgende analyses opgenomen:

- zware metalen (barium, cadmium, kobalt, koper, kwik, lood, molybdeen, nikkel en zink);
- PAK (polycyclische aromatische koolwaterstoffen);
- minerale olie (GC);
- PCB (PolyChloorBifenylen).

Het standaard NEN-pakket voor grondwater omvat de volgende analyses:

- zware metalen (barium, cadmium, kobalt, koper, kwik, lood, molybdeen, nikkel en zink);
- BTEXNS (benzeen, toluen, ethylbenzeen, xylenen, naftaleen en styreen);
- VOCl (vluchtige organochloorverbindingen);
- minerale olie.

4.2. RESULTATEN EN TOETSING CHEMISCHE ANALYSES

De resultaten van de chemische analyses zijn weergegeven op de analysecertificaten, die in bijlage 3 zijn opgenomen. De resultaten van de chemische analyses zijn vergeleken met de achtergrond- en interventiewaarden uit de toetsingstabel van de Wet bodembescherming (zie bijlage 4).

Voor de interpretatie van de chemische analyses van de grondmonsters zijn de achtergrond- en interventiewaarden gecorrigeerd aan de hand van de gemeten percentages lutum en organische stof. Voor de organische parameters (PAK, PCB en minerale olie) zijn ten behoeve van de correctie percentages organisch stof aangehouden van minimaal 2,0 %, en maximaal 30,0 %. Voor de zware metalen zijn ten behoeve van de correctie minimale percentages lutum en organisch stof van 2% aangehouden. De gecorrigeerde achtergrond- en interventiewaarden, alsmede de resultaten van de uitgevoerde toetsing, zijn weergegeven in bijlage 5.1 (grond) en 5.2 (grondwater).

De overschrijdingen ten opzichte van het toetsingskader van de Wet bodembescherming (Circulaire bodemsanering 2009 d.d. 3 april 2012 en het Besluit bodemkwaliteit) zijn als volgt geclassificeerd:

- het gehalte is lager dan of gelijk aan de achtergrondwaarde (grond) of streefwaarde (grondwater), dan wel de rapportagegrens;
- * het gehalte overschrijdt de achtergrondwaarde (grond) of streefwaarde (grondwater) en is lager dan of gelijk aan de tussenwaarde, zijnde licht verontreinigd;
- ** het gehalte overschrijdt de tussenwaarde en is lager dan of gelijk aan de interventiewaarde, zijnde matig verontreinigd;
- *** het gehalte overschrijdt de interventiewaarde, zijnde sterk verontreinigd.

In tabel 5 zijn de overschrijdingen en de betreffende gemeten waarden ten opzichte van de achtergrond- en interventiewaarden uit de toetsingstabel (Wet bodembescherming) voor grond weergegeven.

TABEL 5: Resultaten chemisch onderzoek grondmonsters (mg/kg.ds)

Monster	Humus [%]	Lutum [%]	Ba ¹	Cd	Co	Cu	Hg	Mb	Ni	Pb	Zn	PAK	PCB	Olie
M01	2	2	-	-	-	-	-	-	-	-	-	-	-	-
M02	2	3,1	-	-	-	-	-	-	-	-	-	-	0,0082*	-
M03	2	2	-	-	-	-	-	-	-	-	-	-	-	-
M04	2,6	10	20,2	-	-	-	-	-	-	-	-	-	-	-

M01: 01(5-50)+02(5-50)+05(0-50)+06(0-50)+07(0-50)+08(5-50)+09(5-50)+10(0-50)= zand

M02: 03(0-50)+04(0-50)+11(5-50)+12(0-50)+13(0-50)+14(0-50)+15(0-50)+16(0-50)= zand

M03: 01(50-70)+02(70-100)+03(50-100)+04(50-100)= zand

M04: 01(70-120)+02(100-150)+03(100-150)+04(100-120)= klei

¹Barium

De licht verhoogd aangetoonde gehalte barium kan naar alle waarschijnlijkheid worden gerelateerd aan natuurlijke processen. Dit vanwege het feit dat barium een element is dat, anders dan de elementen koper, nikkel, chroom, lood en zink, niet veel bekende toepassingen heeft (contrastvloeistof bij röntgenopname en boorspoeling). Kortom, de toepassing van bariumhoudende materialen is veel specifiek en kleinschaliger dan de voornoemde metalen. Daarnaast is barium het op veertien of vijftien na meest voorkomende element in de aardkorst. Hierdoor komt barium in vrij hoge gehalten in gangbare bodem mineralen voor, waardoor het dus al van nature in vrij hoge gehalten in veel bodems aanwezig is. Het maken van onderscheid tussen menselijke en natuurlijke bijdrage aan de bariumgehalte in de bodem is dan ook een lastige zaak (bodem, februari 2009). Hierdoor zijn voor de parameter barium de vastgestelde toetsingswaarden voor grond onlangs vervallen.

In tabel 6 zijn de overschrijdingen en de betreffende gemeten waarden ten opzichte van de streef- en interventiewaarden uit de toetsingstabel (Wet bodembescherming) voor grondwater weergegeven.

TABEL 6: Resultaten chemisch onderzoek grondwatermonsters ($\mu\text{g/l}$)

<i>Peilbuis</i>	<i>Ba</i>	<i>Cd</i>	<i>Co</i>	<i>Cu</i>	<i>Hg</i>	<i>Mb</i>	<i>Ni</i>	<i>Pb</i>	<i>Zn</i>	<i>VOCl</i>	<i>Olie</i>	<i>BTEXNS</i>
01	-	-	-	-	-	9,7*	-	-	-	-	-	-

5. BESPREKING ONDERZOEKSRISULTATEN

Naar aanleiding van de verkregen onderzoeksresultaten blijkt met betrekking tot de chemische bodemkwaliteit ter plaatse van de onderzoekslocatie het volgende:

Bovengrond

De bovengrond ter plaatse van de onderzoekslocatie is opgebouwd uit zand. In de bovengrond zijn zintuiglijk geen bijmengingen met bodemvreemde materialen (puin e.d.) waargenomen.

In de bovengrond (M02) overschrijdt plaatselijk het gehalte PCB de desbetreffende achtergrondwaarde. De gehalten van de overige onderzochte parameters zijn alle lager dan de betreffende achtergrondwaarden. De herkomst van het licht verhoogd aangetoonde gehalte PCB is onbekend. In het grondmengmonster M01 zijn alle onderzochte parameters lager dan de betreffende achtergrondwaarden.

Ondergrond

De ondergrond ter plaatse van de onderzoekslocatie is opgebouwd uit zand en klei. In de ondergrond zijn zintuiglijk geen bijmengingen met bodemvreemde materialen (puin e.d.) waargenomen.

In de ondergrond (M03 en M04) zijn de gehalten van alle onderzochte parameters lager dan de betreffende achtergrondwaarden.

Grondwater

De grondwaterstand bevindt zich op circa 0,55 m-mv. Tijdens het veldonderzoek zijn zintuiglijk geen afwijkingen waargenomen aan het bemonsterde grondwater.

In het grondwater uit peilbuis 01 overschrijdt de concentratie molybdeen de desbetreffende streefwaarde. De concentraties van de overige onderzochte parameters zijn alle lager dan de betreffende streefwaarden. De herkomst van de licht verhoogd aangetoonde concentratie molybdeen is onbekend.

6. CONCLUSIES EN ADVIES

In opdracht van Stek Wonen bv is een verkennend milieukundig bodemonderzoek verricht op de locatie Fazantstraat 66 te Lisse.

Aanleiding en doelstelling onderzoek

Het onderzoek is uitgevoerd in verband met het opstellen van een bestemmingsplanwijziging en de daaruit voortvloeiende aanvraag van een omgevingsvergunning (activiteit bouwen). In het kader van de Woningwet/Gemeentelijke Bouwverordening dient een omgevingsvergunningaanvraag (activiteit bouwen) vergezeld te gaan van een rapportage inzake de milieuhygiënische kwaliteit van de bodem.

Doel van het onderzoek is vast te stellen of het voormalige, dan wel het huidige, gebruik van de onderzoekslocatie heeft geleid tot een verontreiniging van de bodem. Het verkennend bodemonderzoek beoogt het verkrijgen van inzicht in aard, plaats van voorkomen en concentraties van eventueel aanwezige verontreinigende stoffen in de bodem.

Ter bepaling van de milieuhygiënische bodemkwaliteit binnen de begrenzing van de onderzoekslocatie, is de norm NEN 5740 (onderzoeksstrategie bij verkennend onderzoek, NNI, januari 2009) gehanteerd. Deze norm beschrijft de werkwijze voor het opstellen van de onderzoeksstrategie bij een verkennend bodemonderzoek naar de (mogelijke) aanwezigheid van bodemverontreiniging en de werkwijze voor het bepalen van de milieuhygiënische kwaliteit van de bodem en eventueel vrijkomende grond.

Conclusies

Aan de hand van de resultaten van het onderzoek kan het volgende worden geconcludeerd:

Bovengrond

- in de bovengrond zijn geen bijmengingen met bodemvreemd materiaal (puin e.d.) waargenomen. Op het maaiveld en in het opgeboorde bodemmateriaal zijn zintuiglijk geen asbestverdachte materialen waargenomen;
- de bovengrond is plaatselijk licht verontreinigd met PCB en is niet verontreinigd met de overige onderzochte zware metalen, PAK en minerale olie.

Ondergrond

- in de ondergrond zijn geen bijmengingen met bodemvreemd materiaal (puin e.d.) waargenomen. In het opgeboorde bodemmateriaal zijn zintuiglijk geen asbestverdachte materialen waargenomen;
- de ondergrond is niet verontreinigd met de onderzochte zware metalen, PCB's, PAK en minerale olie.

Grondwater

- het grondwater is licht verontreinigd met molybdeen en is niet verontreinigd met de overige onderzochte zware metalen, vluchtige aromaten, VOCl en minerale olie.

Gelet op de onderzoeksresultaten, te weten de aangetoonde overschrijdingen van de betreffende achtergrondwaarden (grond) en/of de aangetoonde overschrijdingen van de betreffende streefwaarden (grondwater) dient de hypothese onverdacht voor de onderzoekslocatie formeel te worden verworpen. Echter, de gemeten waarden zijn dermate gering dat aanvullend onderzoek naar het voorkomen van deze stoffen in de bodem op het perceel ingevolge de Wet bodembescherming, niet noodzakelijk is.

Beperkingen inzake het verlenen van een omgevingsvergunning (activiteit bouwen), alsmede de voortzetting van het huidige bodemgebruik, worden op basis van de onderzoeksresultaten uit milieuhygiënisch oogpunt niet voorzien.

Aanbevelingen

Wij adviseren om de onderzoeksresultaten voor te leggen aan het bevoegd gezag, zijnde Gemeente Lisse, om na te gaan of zij kunnen instemmen met de onderzoeksresultaten en bovengenoemde conclusies ten behoeve van het verkrijgen van een omgevingsvergunning (activiteit bouwen).

Indien op de onderzoekslocatie ten gevolge van graafwerkzaamheden grond vrijkomt en buiten de locatie wordt hergebruikt, vindt hergebruik veelal plaats binnen het kader van het Besluit bodemkwaliteit. In dat geval dient de chemische kwaliteit van de grond te worden getoetst aan de kwaliteitsnormen die door het Besluit bodemkwaliteit aan de betreffende toepassing worden verbonden.

IDDS bv
Noordwijk (ZH)

7. BETROUWBAARHEID

Het onderhavige onderzoek is op zorgvuldige wijze verricht volgens de algemeen gebruikelijke inzichten en methoden. Echter, een bodemonderzoek is gebaseerd op het nemen van een beperkt aantal monsters en chemische analyses.

IDDS streeft naar een zo groot mogelijke representativiteit van het onderzoek. Toch blijft het mogelijk dat lokale afwijkingen in het bodemmateriaal voorkomen. IDDS acht zich niet aansprakelijk voor de schade die hier mogelijk uit voortvloeit. Hierbij dient tevens te worden gewezen op het feit dat het uitgevoerde onderzoek een momentopname is. Beïnvloeding van de grond- en grondwaterkwaliteit zal ook plaats kunnen vinden na uitvoering van dit onderzoek, bijvoorbeeld door het bouwrijp maken van de locatie, aanvoer van grond van elders of verspreiding van verontreinigingen van verder gelegen terreinen via het grondwater.

Naarmate de periode tussen de uitvoering van het onderzoek en het gebruik van de resultaten langer wordt, zal meer voorzichtigheid betracht moeten worden bij het gebruik van dit rapport. In veel gevallen hanteren de beoordelende instanties een termijn (meestal maximaal 5 jaar) waarbinnen de onderzoeksresultaten representatief zijn.

Bij het gebruik van de resultaten van dit onderzoek dient het doel van het onderzoek goed in ogenschouw te worden genomen. Zo zullen de resultaten van een onderzoek naar het voorkomen en/of verspreiding van één specifieke verontreinigende stof geen uitsluitel bieden omtrent de aanwezigheid aan verhoogde concentraties van overige, niet onderzochte verontreinigende stoffen.

BIJLAGE 1

1.1 OVERZICHTSKAART

1.2 SITUATIEKENING

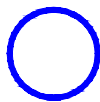
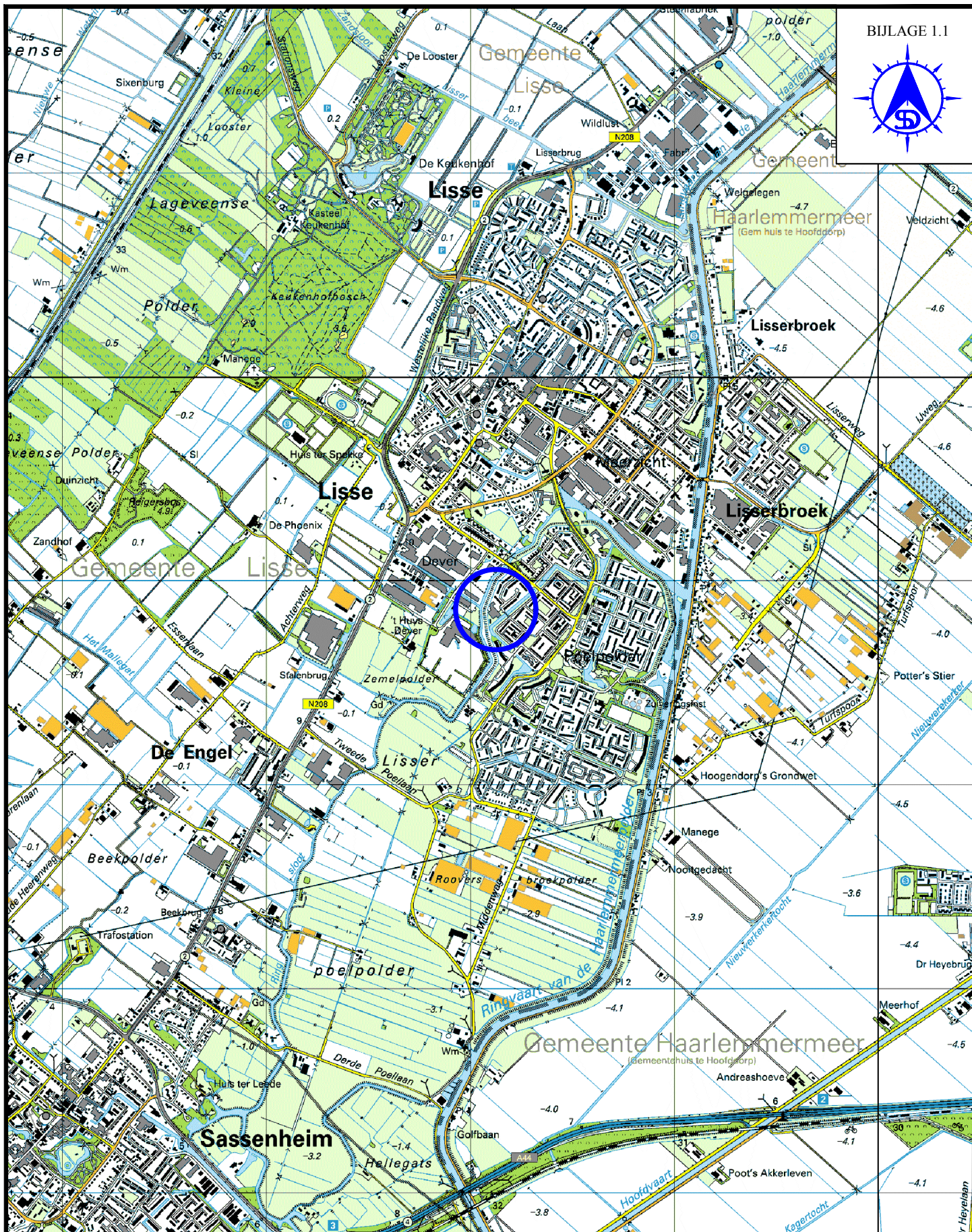

LOCATIE-AANDUIDING



NOORDWIJK (Hoofdkantoor)
's-gravendijkseweg 37
Postbus 126
2200 AC Noordwijk
TEL: 071 - 402 85 86
FAX: 071 - 4035524
EMAIL: INFO@IDDS.NL
www.idds.nl
milieutechniek op maat

SCHAAL:
1:25.000

LIGGING ONDERZOEKSLICHTING

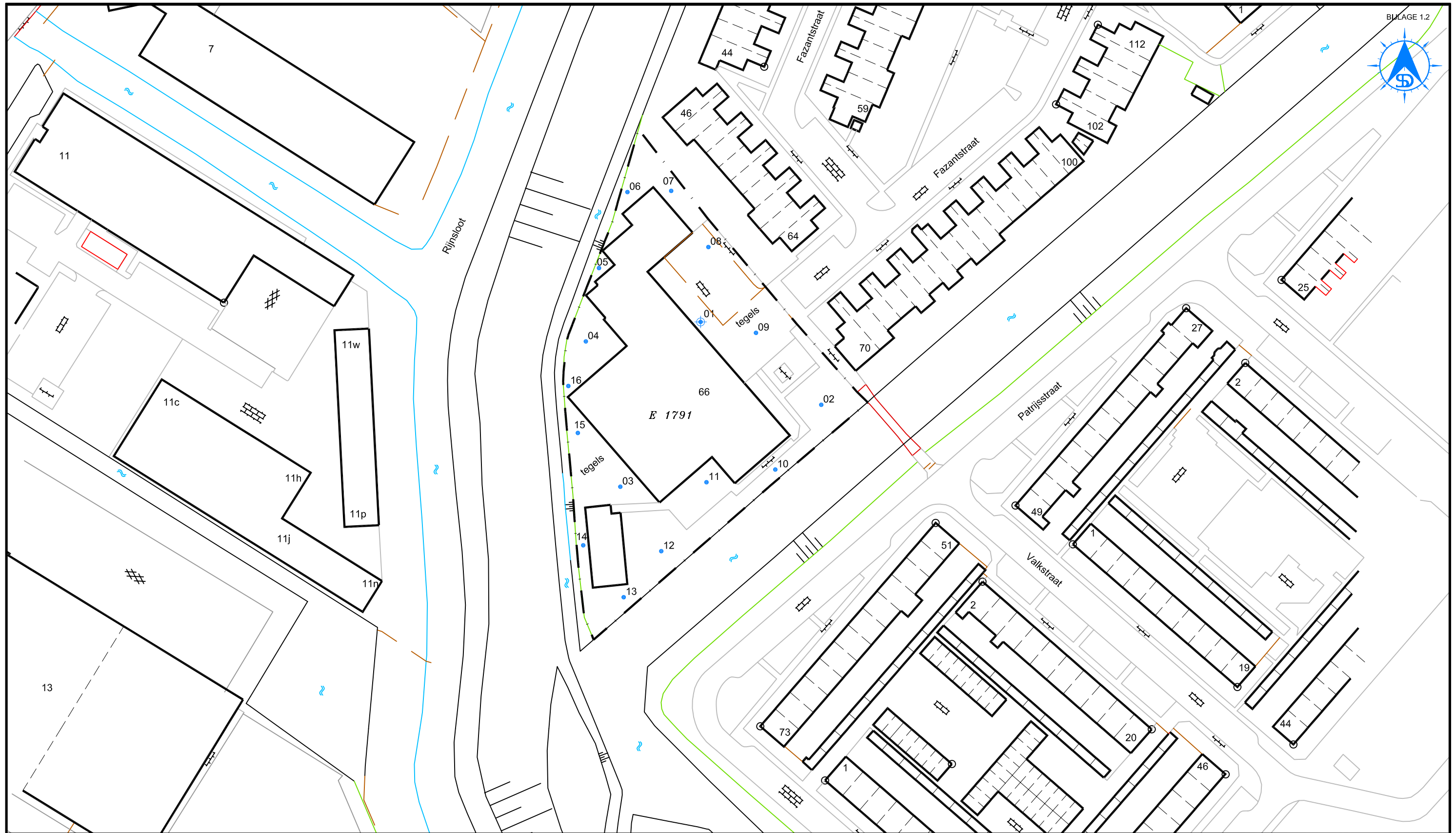

LEGENDA

- boring
- boring met peilbuis

- bebouwing
- begrenzing onderzoekslocatie
- E 1791* kadastrale nummers
- 66 huisnummer

REV.	DATUM	NAAM	OMSCHRIJVING	GOED GEK.
0	06.12.12	HNA	SITUATIETEKENING	

	NOORDWIJK (Hoofdkantoor) 's-gravenrijcklaanweg 37 Postbus 126 2200 AC Noordwijk TEL: 071 - 402 85 86 FAX: 071 - 4035524 EMAIL: INFO@IDDS.NL www.idds.nl	SCHAAL: 1:1000
	OMSCHRIJVING FAZANTSTRAAT 66 TE LISSE	FORMAAT: A3
PROJECT NR. 1211E838/DBI		

BIJLAGE 2
BOORSTATEN EN LEGENDA

Boring: 01

Datum:

26-11-2012

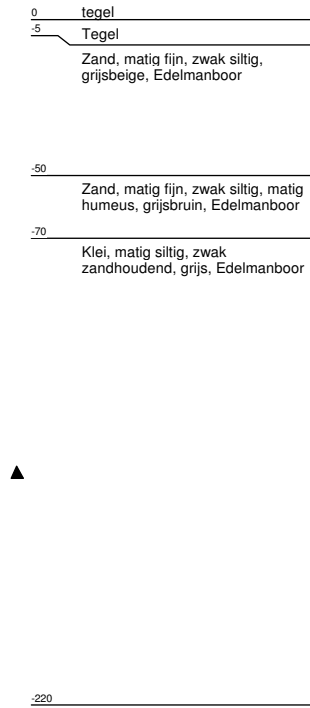
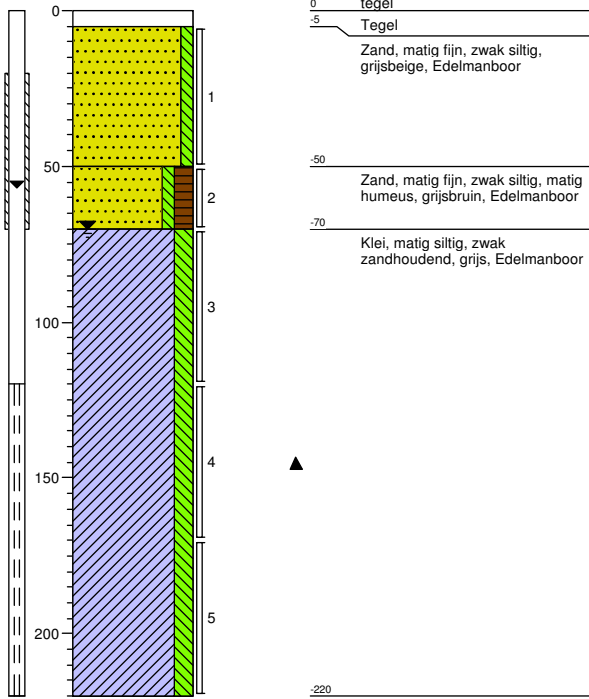

Boring: 02

Datum:

26-11-2012

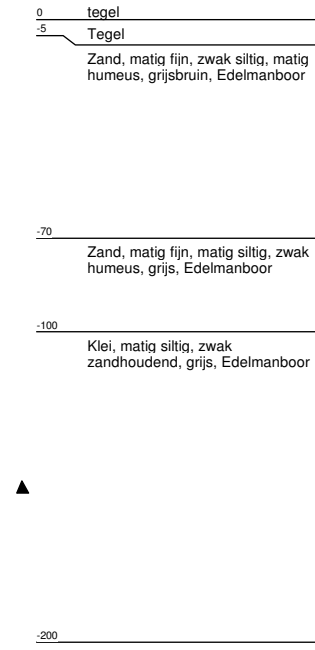
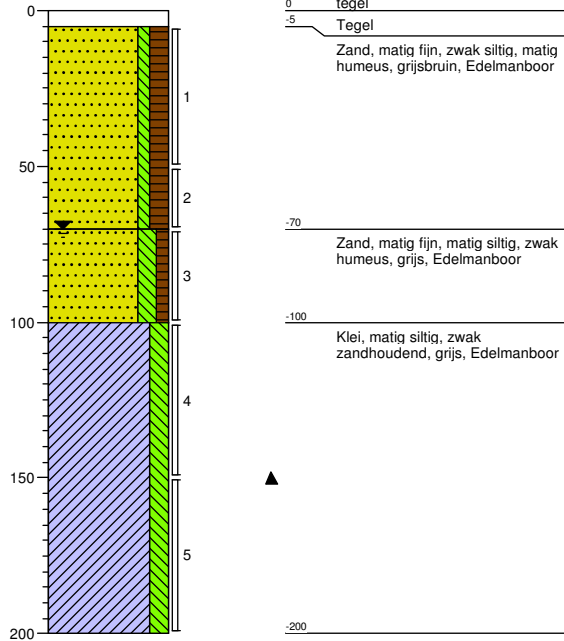

Boring: 03

Datum:

26-11-2012

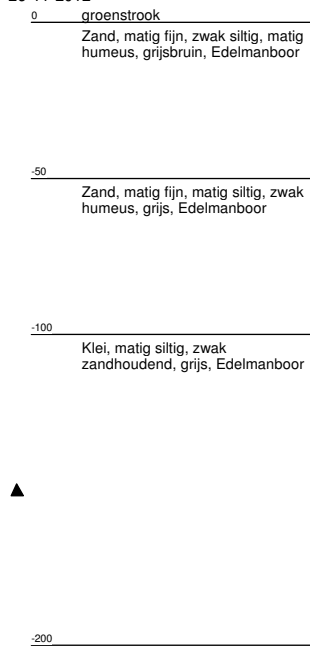
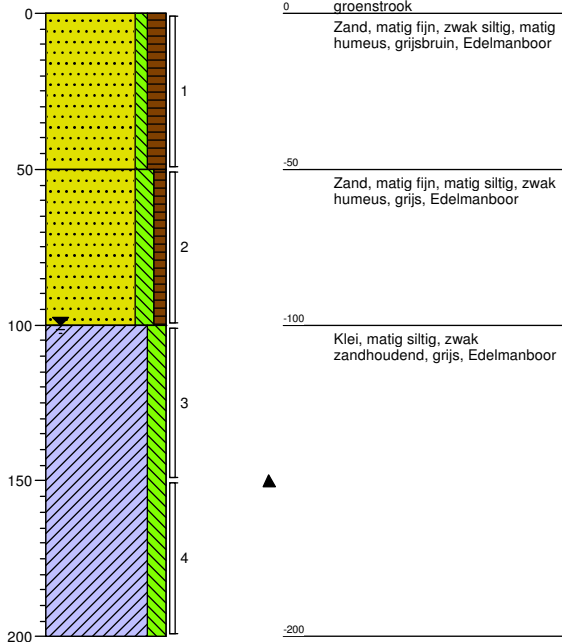

Boring: 04

Datum:

26-11-2012

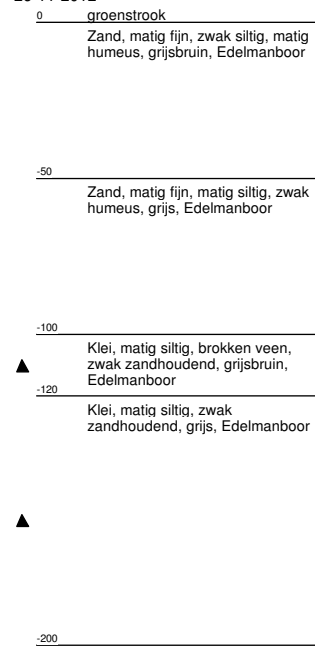
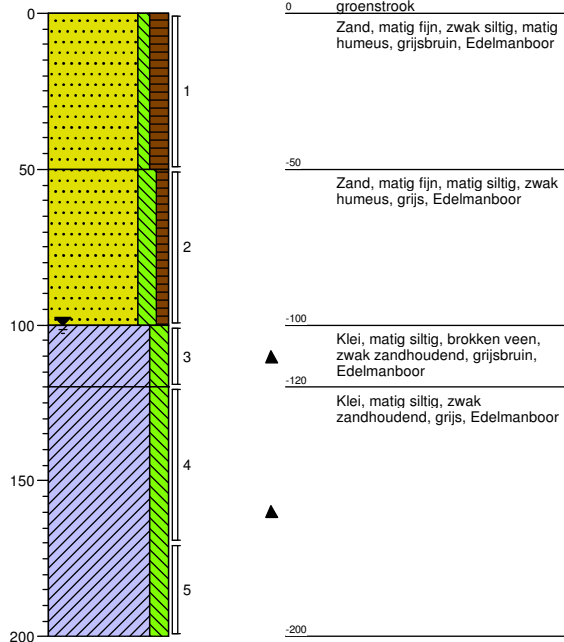

Boring:**05**

Datum:

26-11-2012

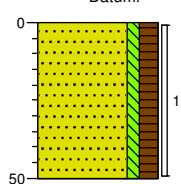

0 groenstrook
Zand, matig fijn, zwak siltig, matig
humeus, grijsbruin, Edelmanboor

-50

Boring:**06**

Datum:

26-11-2012

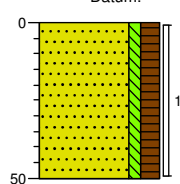

0 groenstrook
Zand, matig fijn, zwak siltig, matig
humeus, grijsbruin, Edelmanboor

-50

Boring:**07**

Datum:

26-11-2012

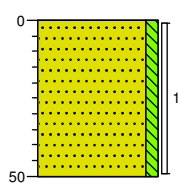

0 groenstrook
Zand, matig fijn, zwak siltig,
grijsbeige, Edelmanboor

-50

Boring:**08**

Datum:

26-11-2012

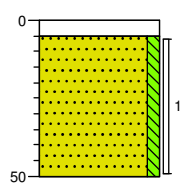

0 tegel
-5 Tegel
Zand, matig fijn, zwak siltig,
grijsbeige, Edelmanboor

-50

Boring:

09

Datum:

26-11-2012

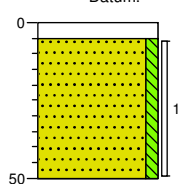

Boring:

10

Datum:

26-11-2012

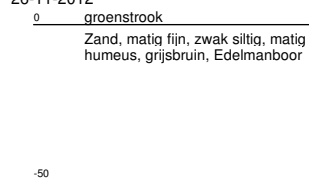
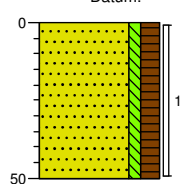

Boring:

11

Datum:

26-11-2012

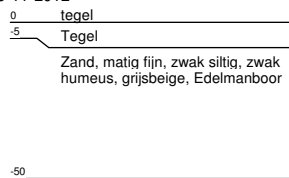
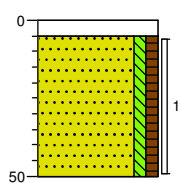

Boring:

12

Datum:

26-11-2012

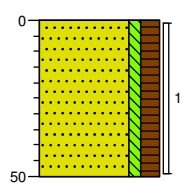

Boring:**13**

Datum:

26-11-2012

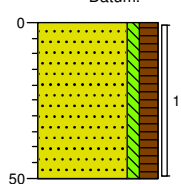

0 groenstrook
Zand, matig fijn, zwak siltig, matig
humeus, grijsbruin, Edelmanboor

-50

Boring:**14**

Datum:

26-11-2012

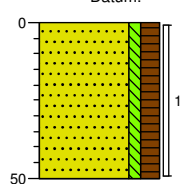

0 groenstrook
Zand, matig fijn, zwak siltig, matig
humeus, grijsbruin, Edelmanboor

-50

Boring:**15**

Datum:

26-11-2012

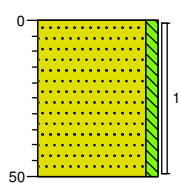

0 groenstrook
Zand, matig fijn, zwak siltig,
grijsbeige, Edelmanboor

-50

Boring:**16**

Datum:

26-11-2012

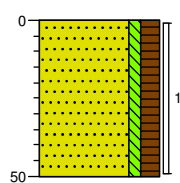



0 groenstrook
Zand, matig fijn, zwak siltig, matig
humeus, grijsbruin, Edelmanboor



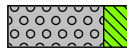
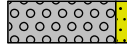
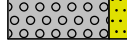
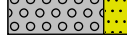

-50

Legenda (conform NEN 5104)



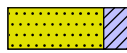

grind

-  Grind, siltig
-  Grind, zwak zandig
-  Grind, matig zandig
-  Grind, sterk zandig
-  Grind, uiterst zandig

zand

-  Zand, kleiig
-  Zand, zwak siltig
-  Zand, matig siltig
-  Zand, sterk siltig
-  Zand, uiterst siltig



veen

-  Veen, mineraalarm
-  Veen, zwak kleiig
-  Veen, sterk kleiig
-  Veen, zwak zandig
-  Veen, sterk zandig



klei

-  Klei, zwak siltig
-  Klei, matig siltig
-  Klei, sterk siltig
-  Klei, uiterst siltig
-  Klei, zwak zandig
-  Klei, matig zandig
-  Klei, sterk zandig

leem

-  Leem, zwak zandig
-  Leem, sterk zandig

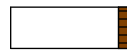

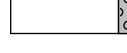
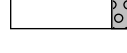
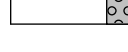

overige toevoegingen

-  zwak humeus
-  matig humeus
-  sterk humeus
-  zwak grindig
-  matig grindig
-  sterk grindig







geur

-  geen geur
-  zwakke geur
-  matige geur
-  sterke geur
-  uiterste geur



olie

-  geen olie-water reactie
-  zwakke olie-water reactie
-  matige olie-water reactie
-  sterke olie-water reactie
-  uiterste olie-water reactie

p.i.d.-waarde

-  > 0
-  > 1
-  > 10
-  > 100
-  > 1000
-  > 10000

monsters

-  geroerd monster
-  ongeroerd monster

overig

-  bijzonder bestanddeel
-  Gemiddeld hoogste grondwaterstand
-  grondwaterstand
-  Gemiddeld laagste grondwaterstand
-  slib
-  water

peilbuis

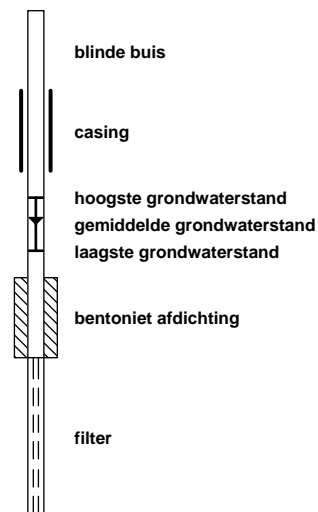

BIJLAGE 3.1
ANALYSECERTIFICATEN GROND

IDDS Milieu BV
D. Bijl
Postbus 126
Noordwijk
2200 AC Nederland

**RAPPORTAGE AS-3000**

rapportnummer	A118672
datum opdracht	27/11/2012
datum rapportage	04/12/2012
datum reprint	
pagina	1 van 3

Project 1211E838 **Fazantstraat 66 te Lisse**

Geachte,

Hierbij zenden wij u de analyse resultaten van het door Envirocontrol uitgevoerde laboratoriumonderzoek. De gerapporteerde analyseresultaten hebben enkel betrekking op de door u aangeleverde monsters en voorzien van uw referenties.

Het analyserapport mag niet anders dan in zijn geheel worden gereproduceerd tenzij met uitdrukkelijke schriftelijke toestemming van Envirocontrol.

De analyses zijn uitgevoerd conform de methode zoals omschreven op het analyserapport waarbij geldt:

Q behorende tot de IEC-ISO 17025 accreditatie
AS3xxx behorende tot de AS-3000 erkenning gevolgd door referentie methode

Op aanvraag zenden wij u een overzicht van de analysemethodieken met een beschrijving van de meetonzekerheid. Er wordt standaard een blancocorrectie uitgevoerd voor de volgende bepalingen in het AS3000-bodempakket: minerale olie, PAK, PCB, OCB en EOX.

Verificatieprocedure bevoegd gezag

Ter verificatie van de authenticiteit van het door Envirocontrol afgeleverde analyserapport is er de mogelijkheid voor het bevoegd gezag om via www.envirocontrol.be en envirocontrol@analyse toegang te krijgen tot een verificatiemodule. Hiertoe kunt u de algemene accountgegevens aanvragen via +32 51 656297.

De te gebruiken verificatiecode voor dit rapport is: 09A1186721211E83802

Voor eventuele vragen en/of opmerkingen omtrent het uitgevoerde onderzoek, kunt u ons altijd contacteren.

In vertrouwen u hiermede te hebben geïnformeerd, verblijven wij

hoogachtend,

namens Envirocontrol

J.J.J.H. van Kammen
directeur

P. Ghyssaert
hoofd laboratorium



IDDS Milieu BV

D. Bijl		pagina	2 van 3
Rapportnummer	A118672	datum opdracht	27/11/2012
Project	1211E838	datum rapportage	04/12/2012
	Fazantstraat 66 te Lisse	datum reprint	

L12113294	grond	26/11/2012	M01	M01 01 (5-50) 02 (5-50) 05 (0-50) 06 (0-50) 07 (0-50) 08 (5-50) 09 (5-50) 10 (0-50)
L12113295	grond	26/11/2012	M02	M02 03 (0-50) 04 (0-50) 11 (5-50) 12 (0-50) 13 (0-50) 14 (0-50) 15 (0-50) 16 (0-50)
L12113296	grond	26/11/2012	M03	M03 01 (50-70) 02 (70-100) 03 (50-100) 04 (50-100)

					L12113294	L12113295	L12113296
drogestof (veldnat)	Q AS-3010	2 NEN-ISO 11465 NEN 6499	%		86.9	87.5	85.5
Organische stof (humus)	Q AS-3010	3 NEN 5754	% op DS			<2.00	
		4 NEN 5753/C1	% op DS		<2.00		<2.00
Lutum	Q AS-3010	4 NEN 5753/C1	% op DS		<2.0	3.1	<2.0
Barium [Ba]	Q AS-3010	5 NEN 6961 / NEN 6966:C1	mg/kgds		<20.0	<20.0	<20.0
Cadmium [Cd]	Q AS-3010	5 NEN 6961 / NEN 6966:C1	mg/kgds		<0.20	<0.20	<0.20
Cobalt [Co]	Q AS-3010	5 NEN 6961 / NEN 6966:C1	mg/kgds		1.9	2.1	1.9
Koper [Cu]	Q AS-3010	5 NEN 6961 / NEN 6966:C1	mg/kgds		5.3	6.4	<5.0
Kwik niet-vluchtig (Hg)	Q AS-3010	5 NEN 6961 / NEN-ISO 16772	mg/kgds		<0.0500	<0.0500	<0.0500
Lood [Pb]	Q AS-3010	5 NEN 6961 / NEN 6966:C1	mg/kgds		10.7	<10.0	<10.0
Molybdeen [Mo]	Q AS-3010	5 NEN 6961 / NEN 6966:C1	mg/kgds		<1.5	<1.5	<1.5
Nikkel [Ni]	Q AS-3010	5 NEN 6961 / NEN 6966:C1	mg/kgds		5.8	6.6	4.7
Zink [Zn]	Q AS-3010	5 NEN 6961 / NEN 6966:C1	mg/kgds		21	23.3	25
Naftaleen	Q AS-3010	6 NEN 6972 NEN 6974 NEN-ISO 18287	mg/kgds		<0.010	<0.010	<0.010
Fenantheen	Q AS-3010	6 NEN 6972 NEN 6974 NEN-ISO 18287	mg/kgds		<0.010	0.014	<0.010
Anthraceen	Q AS-3010	6 NEN 6972 NEN 6974 NEN-ISO 18287	mg/kgds		<0.010	<0.010	<0.010
Benzo(a)anthraceen	Q AS-3010	6 NEN 6972 NEN 6974 NEN-ISO 18287	mg/kgds		0.01	0.014	<0.010
Chryseen	Q AS-3010	6 NEN 6972 NEN 6974 NEN-ISO 18287	mg/kgds		0.015	0.025	<0.010
Fluorantheen	Q AS-3010	6 NEN 6972 NEN 6974 NEN-ISO 18287	mg/kgds		0.016	0.03	<0.010
Benzo(k)fluorantheen	Q AS-3010	6 NEN 6972 NEN 6974 NEN-ISO 18287	mg/kgds		<0.010	0.012	<0.010
Benzo(a)pyreen	Q AS-3010	6 NEN 6972 NEN 6974 NEN-ISO 18287	mg/kgds		<0.010	0.01	<0.010
Benzo(g,h,i)peryleen	Q AS-3010	6 NEN 6972 NEN 6974 NEN-ISO 18287	mg/kgds		<0.010	<0.010	<0.010
Indeno-(1,2,3-c,d)pyreen	Q AS-3010	6 NEN 6972 NEN 6974 NEN-ISO 18287	mg/kgds		<0.010	<0.010	<0.010
PAK 10 VROM som 0,7	Q AS-3010	6 NEN 6972 NEN 6974 NEN-ISO 18287	mg/kgds		0.087	0.13	0.07
Minerale olie C10-C40	Q AS-3010	7 NEN 6978 / NEN 6972 / NEN 6975	mg/kgds		24	<20.0	<20.0
PCB28	Q AS-3010	8 NEN 6980 / NEN 6972 / NEN 6974	mg/kgds		<0.0008	0.0034	<0.0008
PCB52	Q AS-3010	8 NEN 6980 / NEN 6972 / NEN 6974	mg/kgds		<0.0008	0.002	<0.0008
PCB101	Q AS-3010	8 NEN 6980 / NEN 6972 / NEN 6974	mg/kgds		<0.0008	<0.0008	<0.0008
PCB118	Q AS-3010	8 NEN 6980 / NEN 6972 / NEN 6974	mg/kgds		<0.0008	<0.0008	<0.0008
PCB138	Q AS-3010	8 NEN 6980 / NEN 6972 / NEN 6974	mg/kgds		<0.0008	<0.0008	<0.0008
PCB153	Q AS-3010	8 NEN 6980 / NEN 6972 / NEN 6974	mg/kgds		<0.0008	<0.0008	<0.0008
PCB180	Q AS-3010	8 NEN 6980 / NEN 6972 / NEN 6974	mg/kgds		<0.0008	<0.0008	<0.0008
PCB som 7 factor 0.7	Q AS-3010	8 NEN 6980 / NEN 6972 / NEN 6974	mg/kgds		0.0039	0.0082	0.0039

IDDS Milieu BV

D. Bijl

Rapportnummer A118672

Project 1211E838 Fazantstraat 66 te Lisse

pagina 3 van 3

datum opdracht 27/11/2012

datum rapportage 04/12/2012

datum reprint

L12113297 grond 26/11/2012 M04 M04 01 (70-120) 02 (100-150) 03 (100-150) 04 (100-120)

				L12113297
drogestof (veldnat)	Q AS-3010	2 NEN-ISO 11465 NEN 6499	%	71.4
Organische stof (humus)	Q AS-3010	4 NEN 5753/C1	% op DS	2.61
Lutum	Q AS-3010	4 NEN 5753/C1	% op DS	10.2
Barium [Ba]	Q AS-3010	5 NEN 6961 / NEN 6966:C1	mg/kgds	20.2
Cadmium [Cd]	Q AS-3010	5 NEN 6961 / NEN 6966:C1	mg/kgds	<0.20
Cobalt [Co]	Q AS-3010	5 NEN 6961 / NEN 6966:C1	mg/kgds	4.1
Koper [Cu]	Q AS-3010	5 NEN 6961 / NEN 6966:C1	mg/kgds	6
Kwik niet-vluchtig (Hg)	Q AS-3010	5 NEN 6961 / NEN-ISO 16772	mg/kgds	<0.0500
Lood [Pb]	Q AS-3010	5 NEN 6961 / NEN 6966:C1	mg/kgds	<10.0
Molybdeen [Mo]	Q AS-3010	5 NEN 6961 / NEN 6966:C1	mg/kgds	<1.5
Nikkel [Ni]	Q AS-3010	5 NEN 6961 / NEN 6966:C1	mg/kgds	11.4
Zink [Zn]	Q AS-3010	5 NEN 6961 / NEN 6966:C1	mg/kgds	23.4
Naftaleen	Q AS-3010	6 NEN 6972 NEN 6974 NEN-ISO 18287	mg/kgds	<0.010
Fenanthreen	Q AS-3010	6 NEN 6972 NEN 6974 NEN-ISO 18287	mg/kgds	0.011
Anthraceen	Q AS-3010	6 NEN 6972 NEN 6974 NEN-ISO 18287	mg/kgds	<0.010
Benzo(a)anthraceen	Q AS-3010	6 NEN 6972 NEN 6974 NEN-ISO 18287	mg/kgds	<0.010
Chryseen	Q AS-3010	6 NEN 6972 NEN 6974 NEN-ISO 18287	mg/kgds	<0.010
Fluorantheen	Q AS-3010	6 NEN 6972 NEN 6974 NEN-ISO 18287	mg/kgds	<0.010
Benzo(k)fluorantheen	Q AS-3010	6 NEN 6972 NEN 6974 NEN-ISO 18287	mg/kgds	<0.010
Benzo(a)pyreen	Q AS-3010	6 NEN 6972 NEN 6974 NEN-ISO 18287	mg/kgds	<0.010
Benzo(g,h,i)peryleen	Q AS-3010	6 NEN 6972 NEN 6974 NEN-ISO 18287	mg/kgds	<0.010
Indeno-(1,2,3-c,d)pyreen	Q AS-3010	6 NEN 6972 NEN 6974 NEN-ISO 18287	mg/kgds	<0.010
PAK 10 VROM som 0,7	Q AS-3010	6 NEN 6972 NEN 6974 NEN-ISO 18287	mg/kgds	0.074
Minerale olie C10-C40	Q AS-3010	7 NEN 6978 / NEN 6972 / NEN 6975	mg/kgds	<20.0
PCB28	Q AS-3010	8 NEN 6980 / NEN 6972 / NEN 6974	mg/kgds	<0.0008
PCB52	Q AS-3010	8 NEN 6980 / NEN 6972 / NEN 6974	mg/kgds	<0.0008
PCB101	Q AS-3010	8 NEN 6980 / NEN 6972 / NEN 6974	mg/kgds	<0.0008
PCB118	Q AS-3010	8 NEN 6980 / NEN 6972 / NEN 6974	mg/kgds	<0.0008
PCB138	Q AS-3010	8 NEN 6980 / NEN 6972 / NEN 6974	mg/kgds	<0.0008
PCB153	Q AS-3010	8 NEN 6980 / NEN 6972 / NEN 6974	mg/kgds	<0.0008
PCB180	Q AS-3010	8 NEN 6980 / NEN 6972 / NEN 6974	mg/kgds	<0.0008
PCB som 7 factor 0.7	Q AS-3010	8 NEN 6980 / NEN 6972 / NEN 6974	mg/kgds	0.0039

Monster: L12113297_30

Verdunning : /

Index	Name	Time [Min]	Quantity [mg/l]	Area % [%]	Area [μ V.Min]	Height [μ V]
1	C10-C12	6.37	0.46	9.067	5908.8	80196.7
2	C12-C15	7.00	0.47	9.321	6074.3	101679.7
3	C15-C20	7.87	1.27	25.140	16383.5	137172.7
4	C20-C25	8.83	0.84	16.667	10861.8	48436.7
5	C25-C30	9.74	0.99	19.577	12758.2	249672.7
6	C30-C35	10.66	0.65	12.884	8396.5	35541.7
7	C35-C40	11.46	0.37	7.342	4784.7	13926.7
Total			5.05	100.000	65167.8	666626.8

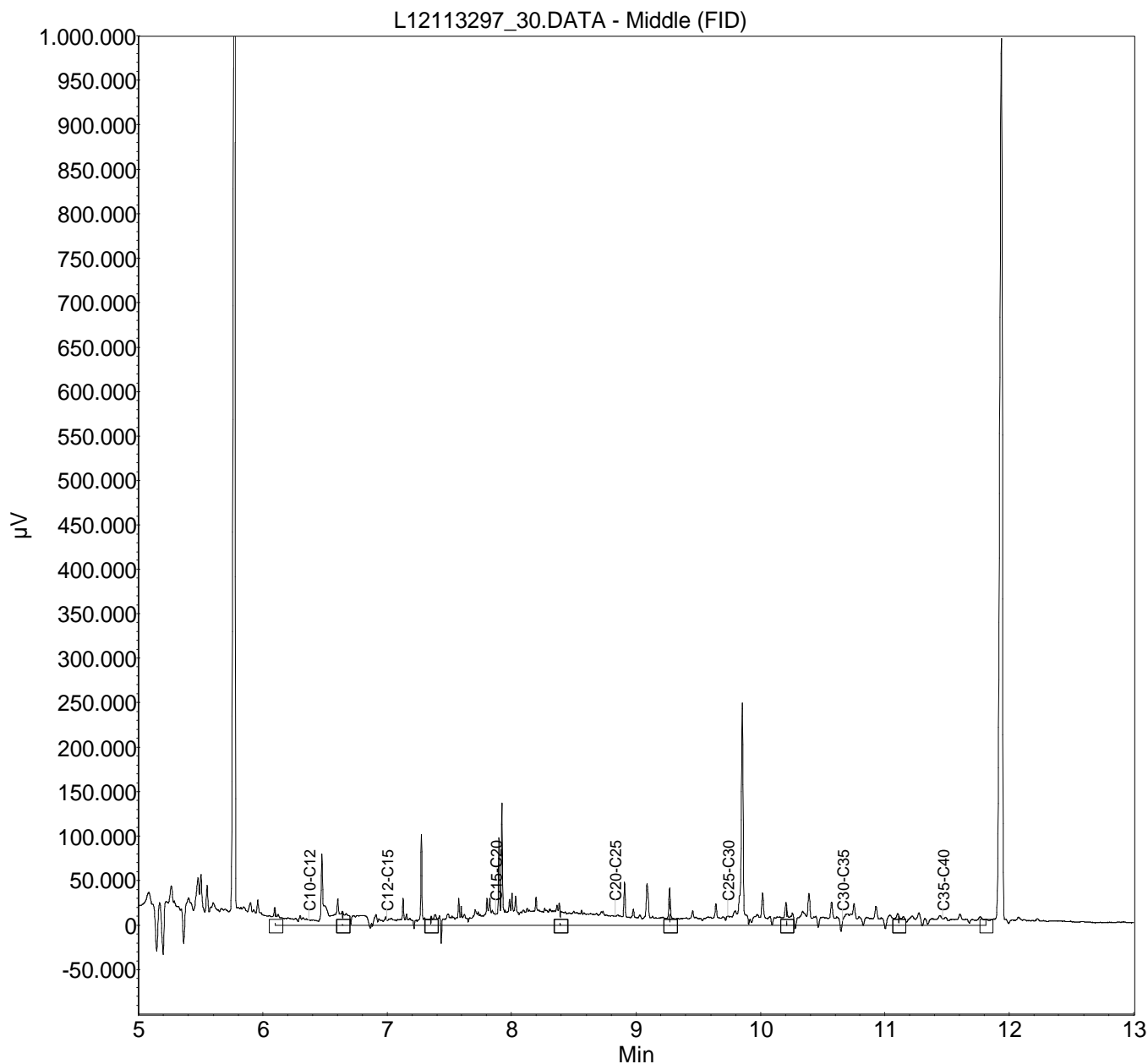

Monster: L12113296_29

Verdunning : /

Index	Name	Time [Min]	Quantity [mg/l]	Area % [%]	Area [μ V.Min]	Height [μ V]
1	C10-C12	6.37	0.40	8.736	5276.6	83226.5
2	C12-C15	7.00	0.42	9.027	5452.3	109047.5
3	C15-C20	7.87	1.10	23.738	14338.8	143259.5
4	C20-C25	8.83	0.67	14.416	8707.9	34243.5
5	C25-C30	9.74	1.08	23.433	14154.4	368265.5
6	C30-C35	10.66	0.58	12.511	7557.1	33665.5
7	C35-C40	11.46	0.38	8.139	4916.1	13293.5
Total			4.62	100.000	60403.2	785001.7

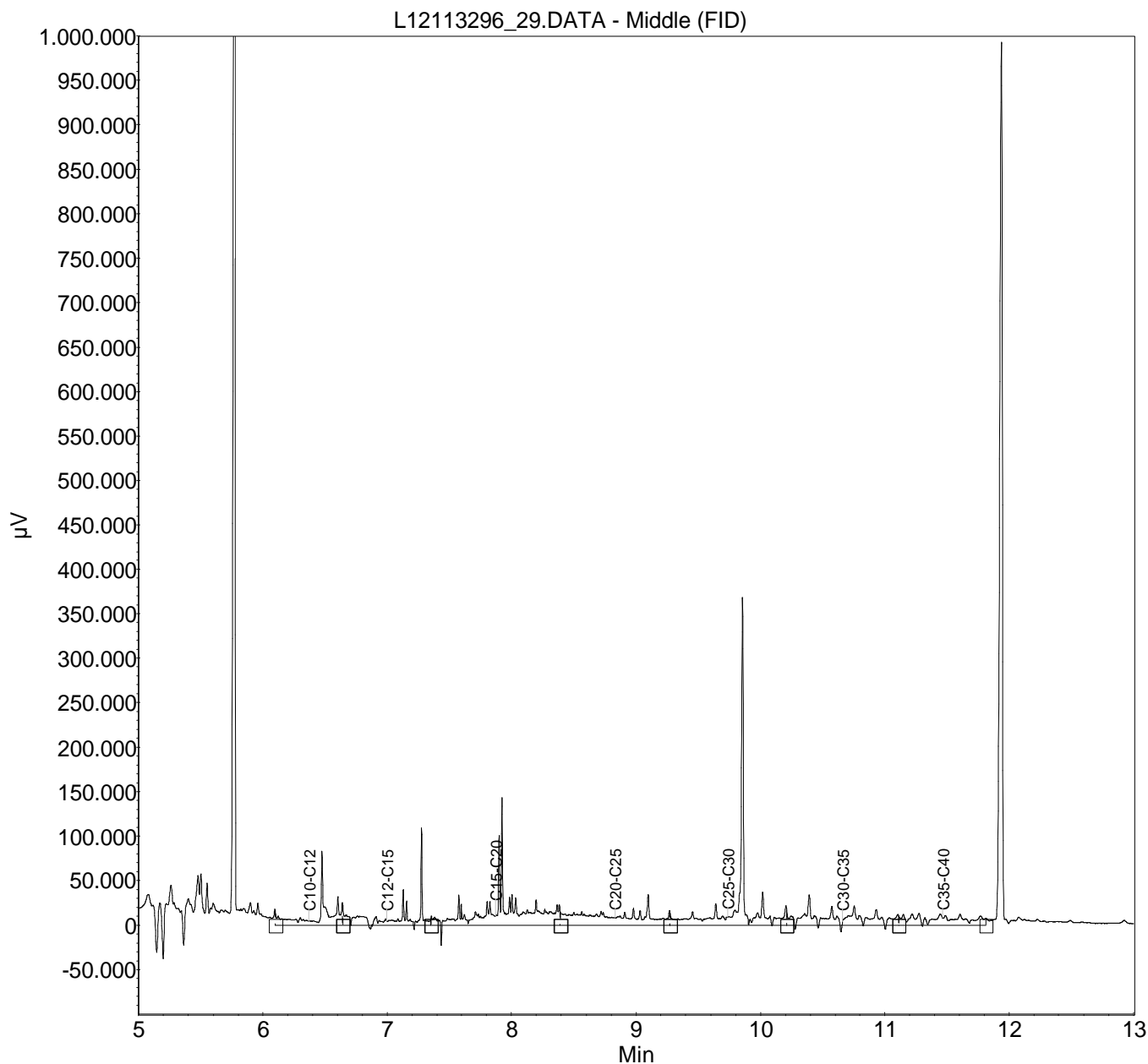

Monster: L12113295_28

Verduunning : /

Index	Name	Time [Min]	Quantity [mg/l]	Area % [%]	Area [μ V.Min]	Height [μ V]
1	C10-C12	6.37	0.43	8.718	5555.2	88110.1
2	C12-C15	7.00	0.45	9.242	5889.5	115089.1
3	C15-C20	7.87	1.06	21.477	13685.8	152909.1
4	C20-C25	8.83	0.62	12.577	8014.3	49635.1
5	C25-C30	9.74	1.11	22.578	14387.4	193372.1
6	C30-C35	10.66	0.82	16.617	10589.1	98591.1
7	C35-C40	11.46	0.43	8.791	5601.7	22880.1
Total			4.92	100.000	63723.0	720586.5

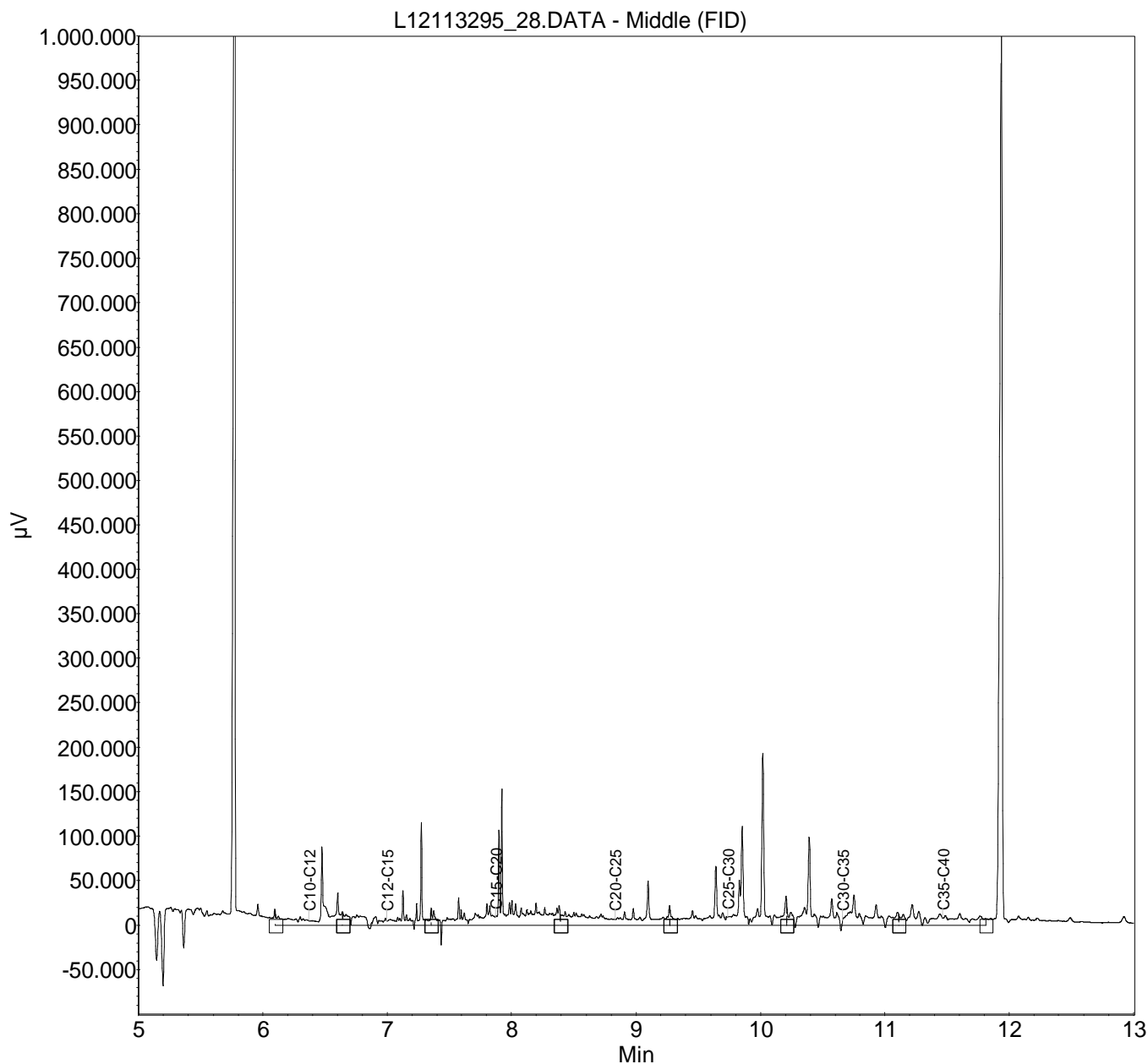

Monster: L12113294_27

Verdunning : /

Index	Name	Time [Min]	Quantity [mg/l]	Area % [%]	Area [μ V.Min]	Height [μ V]
1	C10-C12	6.37	0.38	5.292	4707.6	82340.2
2	C12-C15	7.00	0.64	8.911	7926.5	157501.2
3	C15-C20	7.87	1.52	21.169	18830.1	148013.2
4	C20-C25	8.83	1.57	21.843	19429.2	49193.2
5	C25-C30	9.74	1.36	18.936	16843.9	64902.2
6	C30-C35	10.66	1.13	15.812	14065.3	77622.2
7	C35-C40	11.46	0.58	8.036	7148.5	19404.2
Total			7.17	100.000	88951.0	598976.1

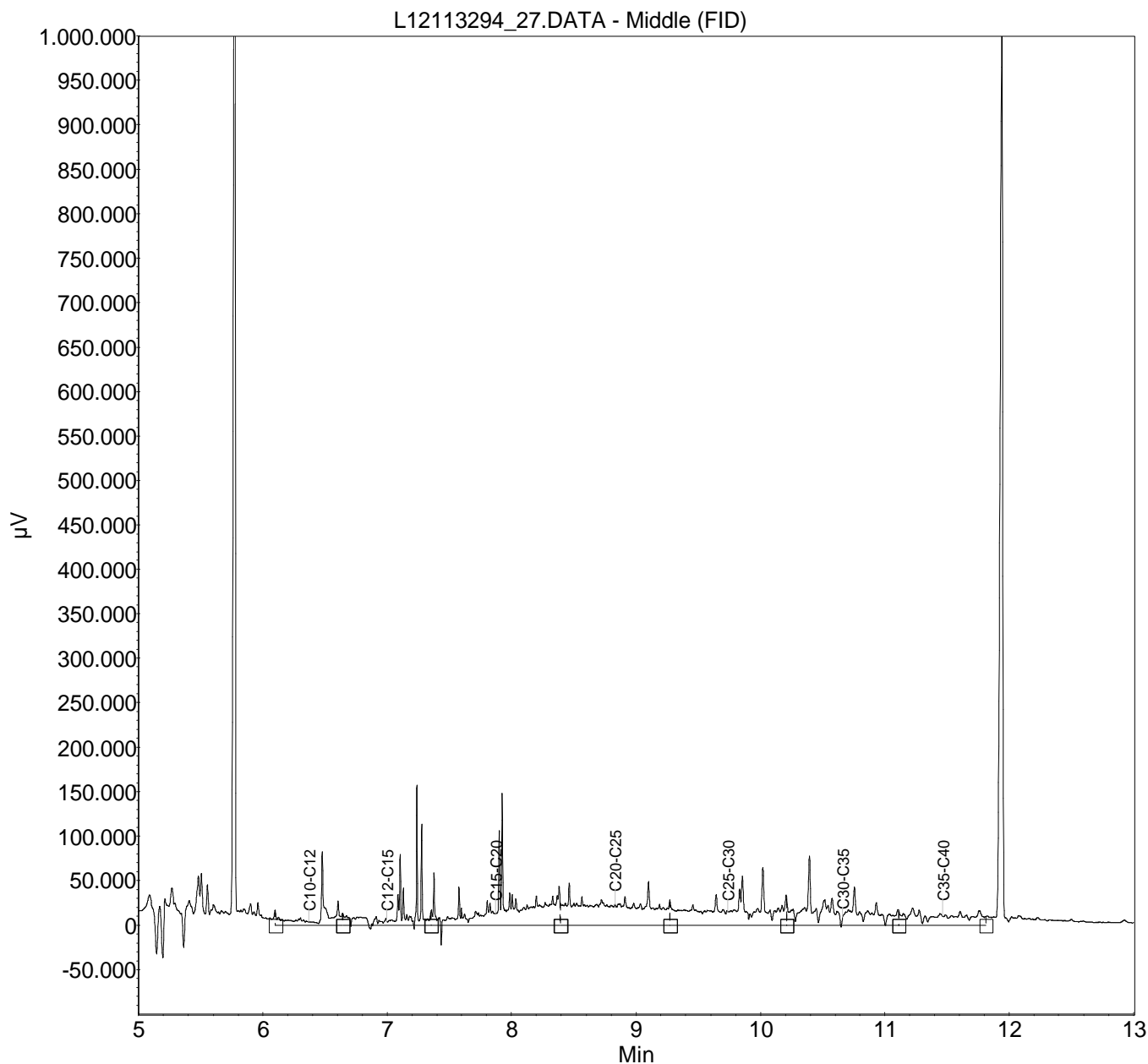

BIJLAGE 3.2
ANALYSECERTIFICATEN GRONDWATER

IDDS Milieu BV
D. Bijl
Postbus 126
Noordwijk
2200 AC Nederland

**RAPPORTAGE AS-3000**

rapportnummer	B118925
datum opdracht	04/12/2012
datum rapportage	07/12/2012
datum reprint	
pagina	1 van 2

Project 1211E838 Fazantstraat 66 te Lisse

Geachte,

Hierbij zenden wij u de analyse resultaten van het door Envirocontrol uitgevoerde laboratoriumonderzoek. De gerapporteerde analyseresultaten hebben enkel betrekking op de door u aangeleverde monsters en voorzien van uw referenties.

Het analyserapport mag niet anders dan in zijn geheel worden gereproduceerd tenzij met uitdrukkelijke schriftelijke toestemming van Envirocontrol.

De analyses zijn uitgevoerd conform de methode zoals omschreven op het analyserapport waarbij geldt:

Q behorende tot de IEC-ISO 17025 accreditatie
AS3xxx behorende tot de AS-3000 erkenning gevolgd door referentie methode

Op aanvraag zenden wij u een overzicht van de analysemethodieken met een beschrijving van de meetonzekerheid. Er wordt standaard een blancocorrectie uitgevoerd voor de volgende bepalingen in het AS3000-bodempakket: minerale olie, PAK, PCB, OCB en EOX.

Verificatieprocedure bevoegd gezag

Ter verificatie van de authenticiteit van het door Envirocontrol afgeleverde analyserapport is er de mogelijkheid voor het bevoegd gezag om via www.envirocontrol.be en envirocontrol@analyse toegang te krijgen tot een verificatiemodule. Hiertoe kunt u de algemene accountgegevens aanvragen via +32 51 656297.

De te gebruiken verificatiecode voor dit rapport is: 09B1189251211E83802

Voor eventuele vragen en/of opmerkingen omtrent het uitgevoerde onderzoek, kunt u ons altijd contacteren.

In vertrouwen u hiermede te hebben geïnformeerd, verblijven wij

hoogachtend,

namens Envirocontrol

J.J.J.H. van Kammen
directeur

P. Ghyssaert
hoofd laboratorium

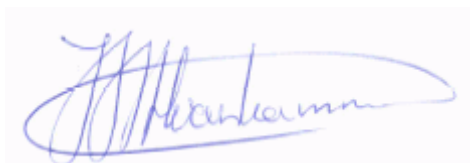

IDDS Milieu BV
 D. Bijl
 Rapportnummer B118925
 Project 1211E838 Fazantstraat 66 te Lisse

pagina 2 van 2
 datum opdracht 04/12/2012
 datum rapportage 07/12/2012
 datum reprint

L12120192 grondwater 03/12/2012 01-1-1 01-1-1 01 (120-220)

				L12120192	
Barium [Ba]	Q AS-3110	3 NEN 6966/C1		µg/l	<50.0
Cadmium [Cd]	Q AS-3110	3 NEN 6966/C1		µg/l	<0.4
Cobalt [Co]	Q AS-3110	3 NEN 6966/C1		µg/l	<20.0
Koper [Cu]	Q AS-3110	3 NEN 6966/C1		µg/l	<15.0
Kwik niet-vluchtig (Hg)	Q AS-3110	3 NEN-EN-ISO 17852		µg/l	<0.050
Lood [Pb]	Q AS-3110	3 NEN 6966/C1		µg/l	<15.0
Molybdeen [Mo]	Q AS-3110	3 NEN 6966/C1		µg/l	9.7
Nikkel [Ni]	Q AS-3110	3 NEN 6966/C1		µg/l	<15.0
Zink [Zn]	Q AS-3110	3 NEN 6966/C1		µg/l	<65.0
Minerale olie C10-C40	Q AS-3110	5 NEN-EN-ISO 9377-2		µg/l	<50.0
Benzeen	Q AS-3130	1 NEN-EN-ISO 15680		µg/l	<0.20
Tolueen	Q AS-3130	1 NEN-EN-ISO 15680		µg/l	<0.30
Ethylbenzeen	Q AS-3130	1 NEN-EN-ISO 15680		µg/l	<0.30
2-Xyleen (ortho-Xyleen)	Q AS-3130	1 NEN-EN-ISO 15680		µg/l	<0.08
Xyleen (som meta + para)	Q AS-3130	1 NEN-EN-ISO 15680		µg/l	<0.17
Xyleen (som)	Q AS-3130	1 NEN-EN-ISO 15680		µg/l	0.18
Styreen	Q AS-3130	1 NEN-EN-ISO 15680		µg/l	<0.30
Naftaleen	Q AS-3130	1 NEN-EN-ISO 15680		µg/l	<0.05
Dichloormethaan	Q AS-3130	1 NEN-EN-ISO 15680		µg/l	<0.20
Trichloormethaan (Chloroform)	Q AS-3130	1 NEN-EN-ISO 15680		µg/l	<0.60
Tetrachloormethaan (Tetra)	Q AS-3130	1 NEN-EN-ISO 15680		µg/l	<0.10
1,1-Dichloorethaan	Q AS-3130	1 NEN-EN-ISO 15680		µg/l	<0.60
1,2-Dichloorethaan	Q AS-3130	1 NEN-EN-ISO 15680		µg/l	<0.60
1,1,1-Trichloorethaan	Q AS-3130	1 NEN-EN-ISO 15680		µg/l	<0.10
1,1,2-Trichloorethaan	Q AS-3130	1 NEN-EN-ISO 15680		µg/l	<0.10
1,1-Dichlooretheen	Q AS-3130	1 NEN-EN-ISO 15680		µg/l	<0.10
cis-1,2-Dichlooretheen	Q AS-3130	1 NEN-EN-ISO 15680		µg/l	<0.10
trans-1,2-Dichlooretheen	Q AS-3130	1 NEN-EN-ISO 15680		µg/l	<0.10
Trichlooretheen (Tri)	Q AS-3130	1 NEN-EN-ISO 15680		µg/l	<0.60
Tetrachlooretheen (Per)	Q AS-3130	1 NEN-EN-ISO 15680		µg/l	<0.10
1,1-Dichloorpropaan	Q AS-3130	1 NEN-EN-ISO 15680		µg/l	<0.25
1,2-Dichloorpropaan	Q AS-3130	1 NEN-EN-ISO 15680		µg/l	<0.25
1,3-Dichloorpropaan	Q AS-3130	1 NEN-EN-ISO 15680		µg/l	<0.25
Dichloorpropaan (som)	Q AS-3130	1 NEN-EN-ISO 15680		µg/l	0.53
Monochloorbenzeen	Q AS-3130	1 NEN-EN-ISO 15680		µg/l	<0.60
1,2-Dichloorbenzeen	Q AS-3130	1 NEN-EN-ISO 15680		µg/l	<0.60
1,3-Dichloorbenzeen	Q AS-3130	1 NEN-EN-ISO 15680		µg/l	<0.60
1,4-Dichloorbenzeen	Q AS-3130	1 NEN-EN-ISO 15680		µg/l	<0.60
Dichloorbenzenen (som)	Q AS-3130	1 NEN-EN-ISO 15680		µg/l	1.26
Vinylchloride	Q AS-3130	1 NEN-EN-ISO 15680		µg/l	<0.10
Tribroommethaan (bromoform)	Q AS-3130	1 NEN-EN-ISO 15680		µg/l	<0.60
1,2-Dichlooretheen (som cis + trans)	Q AS-3130	1 NEN-EN-ISO 15680		µg/l	0.14

L12120192.0007.RAW

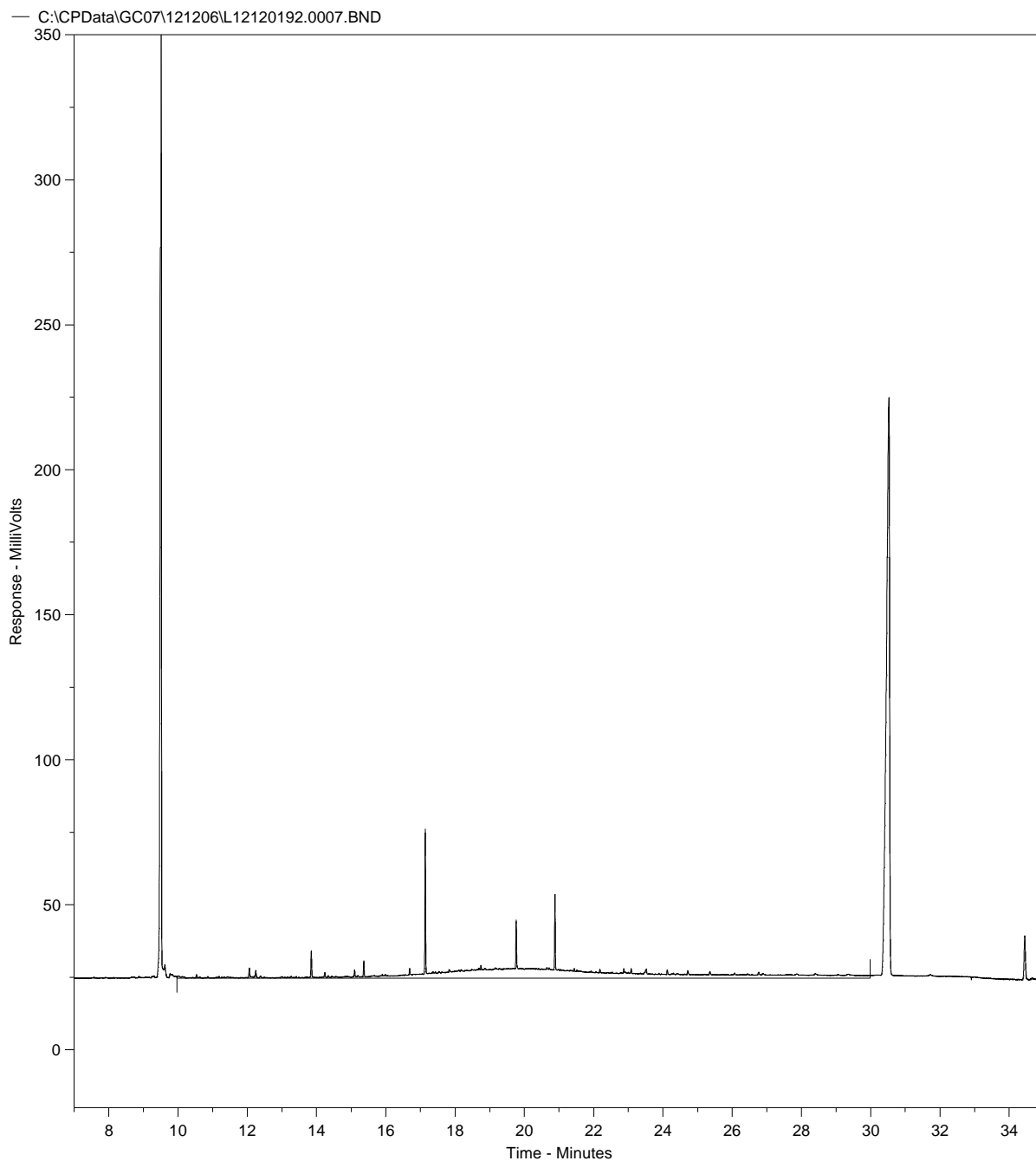

Concentratie C10-C40 in extract bedraagt 0.69 mg/l

Totale oppervlakte C10-C40 bedraagt 1796752.0

Fractieverdeling

fractie C10-C12	7.49	%
fractie C12-C15	9.42	%
fractie C15-C20	39.08	%
fractie C20-C25	26.38	%
fractie C25-C30	6.52	%
fractie C30-C35	5.23	%
fractie C35-C40	5.88	%

BIJLAGE 4

TOETSINGSTABEL WET BODEMBESCHERMING



BIJLAGE 1: STREEFWAARDEN GRONDWATER, INTERVENTIEWAARDEN BODEMSANERING, INDICATIEVE NIVEAUS VOOR ERNSTIGE VERONTREINIGING, BODEMTYPECORRECTIE EN MEETVOORSCHRIFTEN

In deze bijlage zijn in tabel 1 de streefwaarden grondwater en interventiewaarden voor zowel grond als grondwater opgenomen. In tabel 2 zijn indicatieve niveaus voor ernstige verontreiniging (INEV's) en indien beschikbaar streefwaarden voor grondwater opgenomen. Voorafgaande aan deze tabel is een toelichting op de INEV's opgenomen. Deze bijlage eindigt met de formules voor bodemtypecorrectie en instructies voor de toepassing hiervan en een verwijzing naar meetvoorschriften.

1. Streefwaarden grondwater en interventiewaarden bodemsanering

Streefwaarden grondwater geven aan wat het ijkpunt is voor de milieukwaliteit op de lange termijn, uitgaande van Verwaarloosbare Risico's voor het ecosysteem. De getallen voor de streefwaarde grondwater zijn één op één overgenomen uit de Circulaire streefwaarden en interventiewaarden bodemsanering (2000). De streefwaarden zijn afgeleid binnen het project Integrale Normstelling Stoffen (INS) en zijn in december 1997 gepubliceerd (Ministerie van VROM, Integrale Normstelling Stoffen, Milieukwaliteitsnormen bodem, water, lucht, 1997). Met enkele uitzonderingen zijn de INS-streefwaarden overgenomen. De INS-streefwaarden zijn zoveel mogelijk risico-onderbouwd en gelden voor individuele stoffen. Voor metalen wordt er onderscheid gemaakt tussen diep en ondiep grondwater. Reden hiervoor is het verschil in achtergrondconcentraties tussen diep en ondiep grondwater. Als grens tussen diep en ondiep grondwater wordt een arbitraire grens van 10 m gebruikt. Hierbij dient te worden opgemerkt dat deze grens indicatief is. Indien informatie voorhanden is dat een andere grens aannemelijk is voor de te beoordelen locatie, dan kan een andere grens genomen worden. Hierbij valt te denken aan informatie over de grens tussen het freatische grondwater en het eerste watervoerend pakket.

- Voor ondiep grondwater (< 10 m) zijn de MILBOWA-waarden als streefwaarden overgenomen. Deze zijn gebaseerd op achtergrondconcentraties en gelden hierbij als handreiking.
- Voor diep grondwater (> 10 m) worden de in INS voorgestelde streefwaarden overgenomen. Dit betekent dat de streefwaarde bestaat uit de van nature aanwezige achtergrond-concentratie (AC) plus de Verwaarloosbare Toevoeging. Hierbij worden de in INS opgenomen achtergrondconcentraties als handreiking gegeven (zie RIVM-rapport 711701017).

In beide gevallen geldt dat de gegeven achtergrondconcentratie als handreiking moet worden gezien. Indien informatie voorhanden is over de lokale achtergrondconcentratie dan kan deze in combinatie met de Verwaarloosbare Toevoeging als streefwaarde worden gebruikt. Meer informatie over achtergrondconcentraties van metalen in grondwater in verschillende gebieden in Nederland is te vinden in RIVM-rapport nummer 711701017. Meer informatie over achtergrondconcentraties in grond en grondwater is te vinden in het dossier 'meetnetten' op www.rivm.nl, via www.dinoloket.nl en in de Geochemische atlas van Nederland (Alterra-rapport 2069, 2010).

De interventiewaarden bodemsanering geven aan wanneer de functionele eigenschappen die de bodem heeft voor de mens, dier en plant ernstig zijn verminderd of dreigen te worden verminderd. Ze zijn representatief voor het verontreinigingsniveau waarboven sprake is van een geval van ernstige (bodem)verontreiniging. De interventiewaarden grond voor de eerste tranche stoffen zijn geëvalueerd. Er zijn nieuwe voorstellen voor interventiewaarden gedaan die zijn opgenomen in tabel 7.1 van het RIVM-rapport 711701023 (febr 2001). Voor een aantal stoffen van de eerste tranche zijn de nieuw voorgestelde interventiewaarden op basis van beleidsmatige overwegingen aangepast. De normaanpassingen zijn beschreven in het NOBO-rapport: VROM, 2008: NOBO: Normstelling en bodemkwaliteitsbeoordeling. Onderbouwing en beleidsmatige keuzes voor de bodemnormen in 2005, 2006 en 2007. De interventiewaarden grond voor de andere tranches zijn niet geëvalueerd en blijven gelijk aan de interventiewaarden grond zoals opgenomen in de Circulaire streefwaarden en interventiewaarden bodemsanering (2000). De interventiewaarden grond gelden voor droge bodem. Voor bodems of oevers van een oppervlaktewaterlichaam zijn aparte interventiewaarden opgesteld die zijn opgenomen in de Regeling bodemkwaliteit (Staatscourant 20 december 2007, nr. 247). De interventiewaarden grondwater zijn niet herzien en overgenomen uit de Circulaire streefwaarden en interventiewaarden bodemsanering (2000).

Tabel 1 Streefwaarden grondwater en interventiewaarden grond en grondwater⁹

Gehalten in grond zijn weergegeven voor standaardbodem (10% organische stof en 25% lutum)					
Stofnaam	Streefwaarde	Landelijke achtergrond concentratie grondwater	Streefwaarde	Interventiewaarden	
				grondwater ⁷	grond
	grondwater ⁷	grondwater	grondwater ⁷		
		(AC)	(incl. AC)		
	ondiep	diep	diep		
	(< 10 m-mv)	(> 10 m-mv)	(> 10 m -mv)		
	(µg/l)	(µg/l)	(µg/l)	(mg/kg d.s.)	(µg/l)
1. Metalen					
Antimoon	–	0,09	0,15	22	20
Arseen	10	7	7,2	76	60
Barium	50	200	200	- ⁸	625
Cadmium	0,4	0,06	0,06	13	6
Chroom	1	2,4	2,5	–	30
Chroom III	–	–	–	180	–
Chroom VI	–	–	–	78	–
Kobalt	20	0,6	0,7	190	100
Koper	15	1,3	1,3	190	75
Kwik	0,05	–	0,01	–	0,3
Kwik (anorganisch)	–	–	–	36	–
Kwik (organisch)	–	–	–	4	–
Lood	15	1,6	1,7	530	75
Molybdeen	5	0,7	3,6	190	300
Nikkel	15	2,1	2,1	100	75
Zink	65	24	24	720	800

Tabel 1 Streefwaarden grondwater en interventiewaarden grond en grondwater⁹

Gehalten in grond zijn weergegeven voor standaardbodem (10% organische stof en 25% lutum)			
Stofnaam	Streefwaarde	Interventiewaarden	
		grondwater ⁷	grond
	(µg/l)	(mg/kg d.s.)	(µg/l)
2. Overige anorganische stoffen			
Chloride (mg Cl/l)	100 mg/l	–	–
Cyanide (vrij)	5	20	1.500
Cyanide (complex)	10	50	1.500
Thiocyanaat	–	20	1.500
3. Aromatische verbindingen			
Benzeen	0,2	1,1	30
Ethylbenzeen	4	110	150
Tolueen	7	32	1.000
Xylenen (som) ¹	0,2	17	70
Styreen (vinylbenzeen)	6	86	300
Fenol	0,2	14	2.000
Cresolen (som) ¹	0,2	13	200

Tabel 1 Streefwaarden grondwater en interventiewaarden grond en grondwater⁹

Gehalten in grond zijn weergegeven voor standaardbodem (10% organische stof en 25% lutum)			
Stofnaam	Streefwaarde	Interventiewaarden	
		grondwater ⁷	grond
	(µg/l)	(mg/kg d.s.)	(µg/l)
4. Polycyclische Aromatische Koolwaterstoffen (PAK's)⁵			
Naftaleen	0,01	–	70
Fenantreen	0,003*	–	5



Gehalten in grond zijn weergegeven voor standaardbodem (10% organische stof en 25% lutum)			
Stofnaam	Streefwaarde	Interventiewaarden	
	grondwater ⁷	grond	grondwater
	(µg/l)	(mg/kg d.s.)	(µg/l)
Antraceen	0,0007*	–	5
Fluorantheen	0,003	–	1
Chryseen	0,003*	–	0,2
Benzo(a)antraceen	0,0001*	–	0,5
Benzo(a)pyreen	0,0005*	–	0,05
Benzo(k)fluorantheen	0,0004*	–	0,05
Indeno(1,2,3cd)pyreen	0,0004*	–	0,05
Benzo(ghi)peryleen	0,0003	–	0,05
PAK's (totaal) (som 10) ¹	–	40	–
5. Gechloreerde koolwaterstoffen			
a. (vluchtige) koolwaterstoffen			
Monochlooretheen (Vinylchloride) ²	0,01	0,1	5
Dichloormethaan	0,01	3,9	1.000
1,1-dichloorethaan	7	15	900
1,2-dichloorethaan	7	6,4	400
1,1-dichlooretheen ²	0,01	0,3	10
1,2-dichlooretheen (som) ¹	0,01	1	20
Dichloorpropanen (som) ¹	0,8	2	80
Trichloormethaan (chloroform)	6	5,6	400
1,1,1-trichloorethaan	0,01	15	300
1,1,2-trichloorethaan	0,01	10	130
Trichlooretheen (Tri)	24	2,5	500
Tetrachloormethaan (Tetra)	0,01	0,7	10
Tetrachlooretheen (Per)	0,01	8,8	40
b. chloorbenzenen⁵			
Monochloorbenzeen	7	15	180
Dichloorbenzenen (som) ¹	3	19	50
Trichloorbenzenen (som) ¹	0,01	11	10
Tetrachloorbenzenen (som) ¹	0,01	2,2	2,5
Pentachloorbenzenen	0,003	6,7	1
Hexachloorbenzeen	0,00009*	2,0	0,5
c. chloorfenolen⁵			
Monochloorfenolen(som) ¹	0,3	5,4	100
Dichloorfenolen(som) ¹	0,2	22	30
Trichloorfenolen(som) ¹	0,03*	22	10
Tetrachloorfenolen(som) ¹	0,01*	21	10
Pentachloorfenol	0,04*	12	3
d. polychloorbifenylen (PCB's)			
PCB's (som 7) ¹	0,01*	1	0,01
e. Overige gechloreerde koolwaterstoffen			
Monochlooranilinen (som) ¹	–	50	30
Dioxine (som TEQ) ¹	–	0,00018	nvt ⁶
Chloornaftaleen (som) ¹	–	23	6
6. Bestrijdings-middelen			
a. organochloor-bestrijdingsmiddelen			
Chloordaan (som) ¹	0,02 ng/l*	4	0,2
DDT (som) ¹	–	1,7	–
DDE (som) ¹	–	2,3	–
DDD (som) ¹	–	34	–
DDT/DDE/DDD (som) ¹	0,004 ng/l*	–	0,01
Aldrin	0,009 ng/l*	0,32	–
Dieldrin	0,1 ng/l*	–	–
Endrin	0,04 ng/l*	–	–
Drins (som) ¹	–	4	0,1
α-endosulfan	0,2 ng/l*	4	5



Gehalten in grond zijn weergegeven voor standaardbodem (10% organische stof en 25% lutum)			
Stofnaam	Streefwaarde	Interventiewaarden	
	grondwater ⁷	grond	grondwater
	(µg/l)	(mg/kg d.s.)	(µg/l)
α-HCH	33 ng/l	17	–
β-HCH	8 ng/l	1,6	–
γ-HCH (lindaan)	9 ng/l	1,2	–
HCH-verbindingen (som) ¹	0,05	–	1
Heptachloor	0,005 ng/l*	4	0,3
Heptachloorepoxide (som) ¹	0,005 ng/l*	4	3
b. organofosfor-pesticiden			
–			
c. organotin- bestrijdingsmiddelen			
Organotinverbindingen (som) ¹	0,05* – 16 ng/l	2,5	0,7
d. chloorfenox-azijnzuur herbiciden			
MCPA	0,02	4	50
e. overige bestrijdingsmiddelen			
Atrazine	29 ng/l	0,71	150
Carbaryl	2 ng/l*	0,45	50
Carbofuran ²	9 ng/l	0,017	100
7. Overige stoffen			
Asbest ³	–	100	–
Cyclohexanon	0,5	150	15.000
Dimethyl ftalaat	–	82	–
Diethyl ftalaat	–	53	–
Di-isobutyl ftalaat	–	17	–
Dibutyl ftalaat	–	36	–
Butyl benzylftalaat	–	48	–
Dihexyl ftalaat	–	220	–
Di(2-ethylhexyl)ftalaat	–	60	–
Ftalaten (som) ¹	0,5	–	5
Minerale olie ⁴	50	5.000	600
Pyridine	0,5	11	30
Tetrahydrofuran	0,5	7	300
Tetrahydrothiofeen	0,5	8,8	5.000
Tetrahydrothiofeen	–	75	630

* Getalswaarde beneden de detectielimiet/bepalingsondergrens of meetmethode ontbreekt.

¹ Voor de samenstelling van de somparameters wordt verwezen naar bijlage N van de Regeling bodemkwaliteit (VROM, 2007). Voor de berekening van de som TEQ voor dioxine wordt verwezen naar bijlage B van de Regeling Bodemkwaliteit (VROM, 2007). Bij het berekenen van een somwaarde worden voor de individuele componenten de resultaten < vereiste rapportagegrens AS3000 vermenigvuldigd met 0,7. Indien alle individuele waarden als onderdeel van de berekende waarde het resultaat < vereiste rapportagegrens AS3000 hebben, mag de beoordelaar ervan uit gaan dat de kwaliteit van de grond of het grondwater voldoet aan de van toepassing zijnde normwaarde. Indien er voor een of meer individuele componenten een of meer gemeten gehalten (zonder < teken) zijn, dan dient de berekende waarde te worden getoetst aan de van toepassing zijnde normwaarde. Deze regel geldt ook als gemeten gehalten lager zijn dan de vereiste rapportagegrens. Het verkregen toetsingsresultaat, op basis van een berekende somwaarde waarin voor een of meer individuele componenten is gerekend met een waarde van 0,7 maal de rapportagegrens, heeft geen verplichtend karakter. De onderzoeker heeft de vrijheid onderbouwd te concluderen dat het betreffende monster niet in die mate is verontreinigd als het toetsingsresultaat aangeeft. Dit geldt bijvoorbeeld als bij een meting van PAK in het grondwater alleen naftaleen in een licht verhoogde concentratie is aangetoond en de overige PAK een waarde < vereiste rapportagegrens AS3000¹ hebben. Voor die overige PAK worden dan relatief hoge gehalten berekend (door de vermenigvuldiging met 0,7), waarvan kan worden onderbouwd dat die gehalten niet in het grondwater aanwezig zullen zijn gezien de immobiliteit van de betreffende stoffen.

² De Interventiewaarde voor grond voor deze stoffen is gelijk of kleiner dan de bepalingsgrens (intralaboratorium reproduceerbaarheid). Indien de stof wordt aangetoond moeten de risico's nader worden onderzocht. Bij het aantreffen van vinylchloride of 1,1-dichlooretheen in grond moet tevens het grondwater worden onderzocht.

³ Gewogen norm (concentratie serpentijn asbest + 10 x concentratie amfibool asbest)

⁴ De definitie van minerale olie wordt beschreven bij de analysenorm. Indien er sprake is van verontreiniging met mengsels (bijvoorbeeld benzine of huisbrandolie) dan dient naast het alkaangehalte ook het gehalte aan aromatische en/of polycyclische aromatische koolwaterstoffen te worden bepaald. Met deze somparameter is om praktische redenen volstaan. Nadere toxicologische en chemische differentiatie wordt bestudeerd.

⁵ Voor grondwater zijn effecten van PAK's, chloorbenzenen en chloorfenolen indirect, als fractie van de individuele interventiewaarde, optelbaar (dat wil zeggen 0,5 x interventiewaarde stof A heeft evenveel effect als 0,5 x interventiewaarde stof B). Dit betekent dat een somformule gebruikt moet worden om te beoordelen of van overschrijding van de interventiewaarde sprake is. Er is sprake van overschrijding van de interventiewaarde voor de som van een groep stoffen indien $\sum(C_i/l_i) > 1$, waarbij C_i = gemeten concentratie van een stof uit een betreffende groep en l_i = interventiewaarde voor de betreffende stof uit de betreffende groep.

⁶ Voor grondwater is er een indicatief niveau voor ernstige verontreiniging

⁷ De Streefwaarden grondwater voor een aantal stoffen zijn lager dan de vereiste rapportagegrens in AS3000. Dit betekent dat deze



Streefwaarden strenger zijn dan het niveau waarop betrouwbaar (routinematig) kan worden gemeten. De laboratoria moeten minimaal voldoen aan de vereiste rapportagegrens in AS3000. Het hanteren van een strengere rapportagegrens mag ook, mits de gehanteerde analysemethode voldoet aan AS3000. Bij het beoordelen van het meetresultaat '< rapportagegrens AS3000' mag de beoordelaar ervan uitgaan dat de kwaliteit van het grondwater voldoet aan de Streefwaarde. Indien het laboratorium een gemeten gehalte rapporteert (zonder < teken), moet dit gehalte aan de Streefwaarde worden getoetst, ook als dit gehalte lager is dan de vereiste rapportagegrens AS3000

⁸ De norm voor barium is tijdelijk ingetrokken. Gebleken is dat de interventiewaarde voor barium lager was dan het gehalte dat van nature in de bodem voorkomt. Indien er sprake is van verhoogde bariumgehalten ten opzichte van de natuurlijke achtergrond als gevolg van een antropogene bron, kan dit gehalte worden beoordeeld op basis van de voormalige interventiewaarde voor barium van 920 mg/kg d.s. Deze voormalige interventiewaarde is op dezelfde manier onderbouwd als de interventiewaarden voor de meeste andere metalen en is voor barium inclusief een natuurlijk achtergrondgehalte van 190 mg/kg d.s.

⁹ Indien het laboratorium een waarde '< dan een verhoogde rapportagegrens' aangeeft (hoger dan de rapportagegrens AS3000), dan dient de betreffende verhoogde rapportagegrens te worden vermenigvuldigd met 0,7. De zo verkregen waarde (of hiermee berekende somwaarde) wordt getoetst aan de van toepassing zijnde normwaarde. Een dergelijke verhoogde rapportagegrens kan optreden bij de analyse van een zeer sterk verontreinigd monster of een monster met afwijkende samenstelling. Het zo verkregen toetsingsresultaat heeft geen verplichtend karakter. De onderzoeker heeft de vrijheid onderbouwd te concluderen dat het betreffende monster niet goed kan worden beoordeeld.

2. Indicatieve niveaus voor ernstige verontreiniging (INEV'S)

Voor de stoffen in tabel 2 zijn indicatieve niveaus voor ernstige verontreiniging opgenomen. Het betreffen stoffen van de tweede, derde en vierde tranche afleiding interventiewaarden. Op basis van twee redenen is een indicatief niveau voor ernstige verontreiniging aangegeven en geen interventiewaarde:

1. er zijn geen gestandaardiseerde meet- en analysevoorschriften beschikbaar of binnenkort te verwachten;
2. de ecotoxicologische onderbouwing van de interventiewaarde is niet aanwezig of minimaal en in het laatste geval lijkt het erop dat de ecotoxicologische effecten kritischer zijn dan de humaan toxicologische effecten.

De ecotoxicologische onderbouwing dient te voldoen aan de volgende criteria:

- a. er dienen minimaal 4 toxiciteitsgegevens beschikbaar te zijn voor minimaal twee taxonomische groepen;
- b. voor metalen dienen alle gegevens betrekking te hebben op het compartiment bodem;
- c. voor organische stoffen mogen maximaal twee gegevens via evenwichtspartitie uit gegevens voor het compartiment water zijn afgeleid;
- d. er dienen minimaal twee gegevens voor individuele soorten beschikbaar te zijn.

Indien aan een of meerdere van deze criteria niet is voldaan en indien ecotoxicologische effecten kritischer zijn dan humaan toxicologische effecten, wordt volstaan met het vaststellen van een indicatief niveau voor ernstige verontreiniging.

De indicatieve niveaus hebben een grotere mate van onzekerheid dan de interventiewaarden. De status van de indicatieve niveaus is daarom niet gelijk aan de status van de interventiewaarde. Over- of onderschrijding van de indicatieve niveaus heeft derhalve niet direct consequenties voor wat betreft het nemen van een beslissing over de ernst van de verontreiniging door het bevoegd gezag. Het bevoegd gezag dient daarom naast de indicatieve niveaus ook andere overwegingen te betrekken bij de beslissing of er sprake is van ernstige verontreiniging. Hierbij kan gedacht worden aan:

- nagaan of er op basis van andere stoffen sprake is van ernstige verontreiniging en spoed tot saneren. Op verontreinigde locaties komen vaak meerdere stoffen tegelijk voor. Indien voor andere stoffen wel interventiewaarden zijn vastgesteld kan op basis van deze stoffen nagegaan worden of er sprake is van ernstige verontreiniging en spoed tot saneren. In zo'n geval is een risicoschatting voor de stoffen waarvoor slechts een indicatief niveau is aangegeven minder relevant. Indien op basis van andere stoffen geen sprake blijkt te zijn van ernstige verontreiniging en spoed tot saneren, is een risicoschatting voor de stoffen waarvoor slechts een indicatief niveau is aangegeven wel belangrijk;
- een ad hoc bepaling van de actuele risico's. Bij de bepaling van actuele risico's ten behoeve van het vaststellen van de spoed tot saneren spelen naast toxicologische criteria ook andere locatiegebonden factoren een rol. Het gaat hierbij bijvoorbeeld om de blootstellings-mogelijkheden, het gebruik van de locatie of de oppervlaktes van de verontreiniging. Dergelijke factoren kunnen vaak goed bepaald worden waardoor het ondanks de onzekerheid met betrekking tot de indicatieve niveaus toch mogelijk is een redelijke schatting van de actuele risico's uit te voeren. Het verdient aanbeveling hierbij gebruik te maken van bio-assays, omdat hiermee niet alleen de onzekerheden in de ecotoxicologische onderbouwing maar ook de onzekerheden ten gevolge van het gestandaardiseerde meet- en analysevoorschriften ontweken worden.
- aanvullend onderzoek naar de risico's van de stof. Er kunnen aanvullende toxiciteitsexperimenten uitgevoerd worden om een betere schatting van de risico's van de stof te kunnen maken.

De INEV's zijn niet geëvalueerd en blijven gelijk aan de INEV's zoals opgenomen in de Circulaire streefwaarden en interventiewaarden bodemsanering (2000). Enkele voormalige interventiewaarden zijn omgezet in INEV's. Dit wordt toegelicht in het NOBO-rapport: VROM, 2008: NOBO: Normstelling en



bodemkwaliteitsbeoordeling. Onderbouwing en beleidsmatige keuzes voor de bodemnormen in 2005, 2006 en 2007. Alleen voor MTBE is het INEV voor grondwater aangepast naar de waarde die is genoemd in de Circulaire zorgplicht Wbb bij MTBE- en ETBE-verontreinigingen (Staatscourant 18 december 2008, nr. 2139).

Tabel 2 Streefwaarden grondwater en indicatieve niveaus voor ernstige verontreiniging⁶

Gehalten in grond zijn weergegeven voor standaardbodem (10% organische stof en 25% lutum)				
Stofnaam	Streefwaarde		Indicatief niveau voor ernstige verontreiniging	
	grondwater		grond	grondwater
	ondiep ⁴	diep ⁴		
	(< 10m -mv)	(> 10 m -mv)		
	(µg/l)	(µg/l)	(mg/kg d.s.)	(µg/l)
1 Metalen				
Beryllium	–	0,05*	30	15
Seleen	–	0,07	100	160
Tellurium	–	–	600	70
Thallium	–	2*	15	7
Tin	–	2,2*	900	50
Vanadium	–	1,2	250	70
Zilver	–	–	15	40

Gehalten in grond zijn weergegeven voor standaardbodem (10% organische stof en 25% lutum)				
Stofnaam	Streefwaarde		Indicatief niveau voor ernstige verontreiniging	
	grondwater ⁴		grond	grondwater
	(µg/l)		(mg/kg d.s.)	(µg/l)
3. Aromatische-verbindingen				
Dodecylbenzeen	–		1.000	0,02
Aromatische oplosmiddelen ¹	–		200	150
Dihydroxybenzenen (som) ³	–		8	–
Catechol (o-dihydroxybenzeen)	0,2		–	1.250
Resorcinol (m-dihydroxybenzeen)	0,2		–	600
Hydrochinon (p-dihydroxybenzeen)	0,2		–	800
5. Gechloreerde- koolwaterstoffen				
Dichlooranilinen	–		50	100
Trichlooranilinen	–		10	10
Tetrachlooranilinen	–		30	10
Pentachlooranilinen	–		10	1
4-chloormethylfenolen	–		15	350
Dioxine (som TEQ) ²	–		nvt ⁵	0,001 ng/l
6. Bestrijdingsmiddelen				
Azinfosmethyl	0,1 ng/l *		2	2
Maneb	0,05 ng/l*		22	0,1

Tabel 2 Streefwaarden grondwater en indicatieve niveaus voor ernstige verontreiniging⁶

Gehalten in grond zijn weergegeven voor standaardbodem (10% organische stof en 25% lutum)				
Stofnaam	Streefwaarde		Indicatief niveau voor ernstige verontreiniging	
	grondwater ⁴		water	grondwater
	(µg/l)		(mg/kg d.s.)	(µg/l)
7. Overige- verbindingen				
Acrylonitril	0,8		0,1	5
Butanol	–		30	5.600
1,2 butylacetaat	–		200	6.300
Ethylacetaat	–		75	15.000
Diethyleen glycol	–		270	13.000
Ethyleen glycol	–		100	5.500
Formaldehyde	–		0,1	50



Gehalten in grond zijn weergegeven voor standaardbodem (10% organische stof en 25% lutum)			
Stofnaam	Streefwaarde	Indicatief niveau voor ernstige verontreiniging	
	grondwater ⁴	water	grondwater
	(µg/l)	(mg/kg d.s.)	(µg/l)
Isopropanol	–	220	31.000
Methanol	–	30	24.000
Methylethylketon	–	35	6.000
Methyl-tert-butyl ether (MTBE)	–	100	9.400

* Getalswaarde beneden de detectielimiet/bepalingsondergrens of meetmethode ontbreekt.

¹ Onder aromatische oplosmiddelen wordt een standaardmengsel van stoffen, aangeduid als 'C9-aromatic naphta' verstaan zoals gedefinieerd door de International Research and Development Corporation: o-xyleen 3,2%, i-isopropylbenzeen 2,74%, n-propylbenzeen 3,97%, 1-methyl-4-ethylbenzeen 7,05%, 1-methyl-3-ethylbenzeen 15,1%, 1-methyl-2-ethylbenzeen 5,44%, 1,3,5-trimethylbenzeen 8,37%, 1,2,4-trimethylbenzeen 40,5%, 1,2,3-trimethylbenzeen 6,18% en > alkylbenzenen 6,19%.

² Voor de samenstelling van de somparameters wordt verwezen naar bijlage N van de Regeling bodemkwaliteit (VROM, 2007). Voor de berekening van de som TEQ voor dioxine wordt verwezen naar bijlage B van de Regeling Bodemkwaliteit (VROM, 2007). Bij het berekenen van een somwaarde worden voor de individuele componenten de resultaten < vereiste rapportagegrens AS3000 vermenigvuldigd met 0,7. Indien alle individuele waarden als onderdeel van de berekende waarde het resultaat < vereiste rapportagegrens AS3000 hebben, mag de beoordelaar ervan uit gaan dat de kwaliteit van de grond of het grondwater voldoet aan de van toepassing zijnde normwaarde. Indien er voor een of meer individuele componenten een of meer gemeten gehalten (zonder < teken) zijn, dan dient de berekende waarde te worden getoetst aan de van toepassing zijnde normwaarde. Deze regel geldt ook als gemeten gehalten lager zijn dan de vereiste rapportagegrens. Het verkregen toetsingsresultaat, op basis van een berekende somwaarde waarin voor een of meer individuele componenten is gerekend met een waarde van 0,7 maal de rapportagegrens, heeft geen verplichtend karakter. De onderzoeker heeft de vrijheid onderbouwd te concluderen dat het betreffende monster niet in die mate is verontreinigd als het toetsingsresultaat aangeeft.

³ Onder dihydroxybenzenen (som) wordt verstaan: de som van catechol, resorcinol en hydrochinon.

⁴ De Streefwaarden grondwater voor een aantal stoffen zijn lager dan de vereiste rapportagegrens in AS3000. Dit betekent dat deze Streefwaarden strenger zijn dan het niveau waarop betrouwbaar (routinematig) kan worden gemeten. De laboratoria moeten minimaal voldoen aan de vereiste rapportagegrens in AS3000. Het hanteren van een strengere rapportagegrens mag ook, mits de gehanteerde analysemethode voldoet aan AS3000. Bij het beoordelen van het meetresultaat '< rapportagegrens AS3000' mag de beoordelaar ervan uitgaan dat de kwaliteit van het grondwater voldoet aan de Streefwaarde. Indien het laboratorium een gemeten gehalte rapporteert (zonder < teken), moet dit gehalte aan de Streefwaarde worden getoetst, ook als dit gehalte lager is dan de vereiste rapportagegrens AS3000.

⁵ Voor grond is er een interventiewaarde.

⁶ Indien het laboratorium een waarde '< dan een verhoogde rapportagegrens' aangeeft (hoger dan de rapportagegrens AS3000), dan dient de betreffende verhoogde rapportagegrens te worden vermenigvuldigd met 0,7. De zo verkregen waarde (of hiermee berekende somwaarde) wordt getoetst aan de van toepassing zijnde normwaarde. Een dergelijke verhoogde rapportagegrens kan optreden bij de analyse van een zeer sterk verontreinigd monster of een monster met afwijkende samenstelling. Het zo verkregen toetsingsresultaat heeft geen verplichtend karakter. De onderzoeker heeft de vrijheid onderbouwd te concluderen dat het betreffende monster niet goed kan worden beoordeeld.

3. Bodemtypecorrectie en meetvoorschriften

Bij de beoordeling van de kwaliteit van de bodem worden de in de tabellen opgenomen waarden voor standaardbodem omgerekend naar de waarden voor de betreffende bodem gebruik makende van de gemeten gehalten aan organische stof en lutum. De omgerekende waarden kunnen vervolgens met de gemeten gehalten worden vergeleken.

Metalen

Bij de omrekening voor metalen kan gebruik gemaakt worden van de volgende bodemtypecorrectieformule:

$$(IW)_b = (IW)_{sb} \times \{ \{A + (B \times \% \text{ lutum}) + (C \times \% \text{ organische stof})\} / \{A + (B \times 25) + (C \times 10)\} \}$$

Waarin:

$(IW)_b$ = interventiewaarde voor de te beoordelen bodem

$(IW)_{sb}$ = interventiewaarde voor standaardbodem

%lutum = gemeten percentage lutum in de te beoordelen bodem. Voor bodem met een gemeten lutumgehalte van minder dan 2% wordt met een lutumgehalte van 2% gerekend.

% organische stof = gemeten percentage organische stof in de te beoordelen bodem. Voor bodem met een gemeten organisch stofgehalte van minder dan 2% wordt met een organisch stofgehalte van 2% gerekend.

A, B, C = stofafhankelijke constanten voor metalen (zie hieronder)

Stofafhankelijke constanten voor metalen¹:

¹ Voor antimoon, molybdeen en thallium wordt geen bodemtypecorrectie gehanteerd.



Stof	A	B	C
Arseen	15	0,4	0,4
Barium	30	5	0
Beryllium	8	0,9	0
Cadmium	0,4	0,007	0,021
Chroom	50	2	0
Kobalt	2	0,28	0
Koper	15	0,6	0,6
Kwik	0,2	0,0034	0,0017
Lood	50	1	1
Nikkel	10	1	0
Tin	4	0,6	0
Vanadium	12	1,2	0
Zink	50	3	1,5

Organische verbindingen

De interventiewaarden en indicatieve niveaus voor ernstige verontreiniging voor organische verbindingen, zijn afhankelijk van het organische stofgehalte. Bij omrekening voor organische verbindingen, met uitzondering van PAK's, kan gebruik gemaakt worden van de volgende bodemtypecorrectieformule:

$$(IW)_b = (IW)_{sb} \times (\% \text{ organische stof} / 10)$$

Waarin:

$(IW)_b$ = interventiewaarde voor de te beoordelen bodem

$(IW)_{sb}$ = interventiewaarde voor standaardbodem

% organische stof = gemeten percentage organische stof in de te beoordelen bodem. Voor bodems met gemeten percentage organische stofgehalten van meer dan 30% respectievelijk minder dan 2% worden gehalten van respectievelijk 30% en 2% aangehouden.

PAK's

Voor interventiewaarde PAK's wordt geen bodemtypecorrectie voor bodems met een organisch stofgehalte tot 10% en bodems met een organisch stofgehalte boven de 30% toegepast. Voor bodems met een organisch stofgehalte tot 10% wordt een interventiewaarde van 40 mg/kg d.s. en voor bodems met een organisch stofgehalte vanaf 30% een interventiewaarde van 120 mg/kg d.s. gehanteerd. Tussen de 10% en 30% organische stof gehalte kan gebruik gemaakt worden van de volgende bodemtypecorrectieformule:

$$(IW)_b = 40 \times (\% \text{ organische stof} / 10)$$

Waarin:

$(IW)_b$ = interventiewaarde voor de te beoordelen bodem

% organische stof = gemeten percentage organische stof in de te beoordelen bodem.

Meetvoorschriften

De te hanteren analysemethoden zijn opgenomen in Bijlage L, behorende bij artikel 1.1 (versie 30 november 2007) van de Regeling bodemkwaliteit. Staatscourant 20 december 2007, nr. 247, pag 67.

BIJLAGE 5.1

GECORRIGEERDE TOETSINGSWAARDEN
WET BODEMBESCHERMING EN
TOETSINGSRESULTATEN GROND

Projectnaam Fazantstraat 66 te Lisse
Projectcode 1211E838

Tabel 1: Aangetroffen gehalten in grond met beoordeling conform de Wet Bodembescherming

Monsternummer		M01	M02	M03	M04
Boring(en)		01, 02, 05, 06, 07, 08, 09, 10	03, 04, 11, 12, 13, 14, 15, 16	01, 02, 03, 04	01, 02, 03, 04
Traject (m -mv)		0,00 - 0,50	0,00 - 0,50	0,50 - 1,00	0,70 - 1,50
Humus (% ds)		2,0	2,0	2,0	2,6
Lutum (% ds)		2,0	3,1	2,0	10
METALEN					
Barium [Ba]	mg/kg ds	< 20,0 <	< 20,0 <	< 20,0 <	20,2 GTA
Cadmium [Cd]	mg/kg ds	< 0,20 <AW	< 0,20 <AW	< 0,20 <AW	< 0,20 <AW
Kobalt [Co]	mg/kg ds	1,9 <AW	2,1 <AW	1,9 <AW	4,1 <AW
Koper [Cu]	mg/kg ds	5,3 <AW	6,4 <AW	< 5,0 <AW	6 <AW
Kwik [Hg]	mg/kg ds	< 0,0500 <AW	< 0,0500 <AW	< 0,0500 <AW	< 0,0500 <AW
Lood [Pb]	mg/kg ds	10,7 <AW	< 10,0 <AW	< 10,0 <AW	< 10,0 <AW
Molybdeen [Mo]	mg/kg ds	< 1,5 <AW	< 1,5 <AW	< 1,5 <AW	< 1,5 <AW
Nikkel [Ni]	mg/kg ds	5,8 <AW	6,6 <AW	4,7 <AW	11,4 <AW
Zink [Zn]	mg/kg ds	21 <AW	23,3 <AW	25 <AW	23,4 <AW
PAK					
Anthraceen	mg/kg ds	< 0,010 <	< 0,010 <	< 0,010 <	< 0,010 <
Benzo(a)anthraceen	mg/kg ds	0,01 GTA	0,014 GTA	< 0,010 <	< 0,010 <
Benzo(a)pyreen	mg/kg ds	< 0,010 <	0,01 GTA	< 0,010 <	< 0,010 <
Benzo(g,h,i)peryleen	mg/kg ds	< 0,010 <	< 0,010 <	< 0,010 <	< 0,010 <
Benzo(k)fluorantheen	mg/kg ds	< 0,010 <	0,012 GTA	< 0,010 <	< 0,010 <
Chryseen	mg/kg ds	0,015 GTA	0,025 GTA	< 0,010 <	< 0,010 <
Fenantheen	mg/kg ds	< 0,010 <	0,014 GTA	< 0,010 <	0,011 GTA
Fluorantheen	mg/kg ds	0,016 GTA	0,03 GTA	< 0,010 <	< 0,010 <
Indeno-(1,2,3-c,d)pyreen	mg/kg ds	< 0,010 <	< 0,010 <	< 0,010 <	< 0,010 <
Naftaleen	mg/kg ds	< 0,010 <	< 0,010 <	< 0,010 <	< 0,010 <
PAK 10 VROM	mg/kg ds	0,087 <AW	0,13 <AW	0,07 <AW	0,074 <AW
GECHLOREERDE KOOLWATERSTOFFEN					
PCB (som 7)	mg/kg ds	0,0039 <AW	0,0082 *	0,0039 <AW	0,0039 <AW
PCB 180	mg/kg ds	< 0,0008 GTA	< 0,0008 GTA	< 0,0008 GTA	< 0,0008 GTA
PCB 153	mg/kg ds	< 0,0008 GTA	< 0,0008 GTA	< 0,0008 GTA	< 0,0008 GTA
PCB 138	mg/kg ds	< 0,0008 GTA	< 0,0008 GTA	< 0,0008 GTA	< 0,0008 GTA
PCB 118	mg/kg ds	< 0,0008 GTA	< 0,0008 GTA	< 0,0008 GTA	< 0,0008 GTA
PCB 101	mg/kg ds	< 0,0008 GTA	< 0,0008 GTA	< 0,0008 GTA	< 0,0008 GTA
PCB 52	mg/kg ds	< 0,0008 GTA	0,002 GTA	< 0,0008 GTA	< 0,0008 GTA
PCB 28	mg/kg ds	< 0,0008 GTA	0,0034 GTA	< 0,0008 GTA	< 0,0008 GTA
OVERIG					
Droge stof	% m/m	86,9 GTA	87,5 GTA	85,5 GTA	71,4 GTA
OVERIGE (ORGANISCHE) VERBINDINGEN					
Minerale olie C10 - C40	mg/kg ds	24 <AW	< 20,0 <AW	< 20,0 <AW	< 20,0 <AW

?	=
<	= kleiner dan de detectielimiet
GTA	= Geen toetsnorm aanwezig
GM	= Geen meetwaarde aanwezig
**	= groter dan T en kleiner of gelijk aan de interventiewaarde (I)
***	= groter dan I
T<=I	= detectielimiet groter dan T en kleiner of gelijk aan I
>I	= detectielimiet groter dan I
<AW	= kleiner of gelijk aan achtergrondwaarde
*	= groter dan AW en kleiner of gelijk aan de tussenwaarde (T)
<I	= Kleiner of gelijk aan interventiewaarde, er is geen achtergrondwaarde
GAG	= groter dan de achtergrondwaarde er is geen interventiewaarde (trigger)
<AW	= detectielimiet kleiner dan of gelijk aan AW
<T	= detectielimiet groter dan AW en kleiner dan of gelijk aan T
D<=I	= detectielimiet kleiner of gelijk aan I, er is geen AW
D>AW	= detectielimiet groter dan AW, er is geen I
#	= verhoogde rapportagegrens

Tabel 2: Voor humus en lutum gecorrigeerde normen voor grond van de Wet Bodembescherming

Humus (% ds)		2,0			2,0			2,6		
Lutum (% ds)		2,0			3,1			10		
Analysemonsters		M01, M03			M02			M04		
		AW	T	I	AW	T	I	AW	T	I
METALEN										
Barium [Ba]	mg/kg ds	49	143	237	56	163	270	99	290	481
Cadmium [Cd]	mg/kg ds	0,35	4,0	7,5	0,35	4,0	7,7	0,40	4,6	8,7
Kobalt [Co]	mg/kg ds	4,3	29	54	4,8	33	61	8,1	55	103
Koper [Cu]	mg/kg ds	19	56	92	20	58	95	25	73	120
Kwik [Hg]	mg/kg ds	0,10	13	25	0,11	13	26	0,12	14	29
Lood [Pb]	mg/kg ds	32	184	337	32	188	344	37	214	392
Molybdeen [Mo]	mg/kg ds	1,5	96	190	1,5	96	190	1,5	96	190
Nikkel [Ni]	mg/kg ds	12	23	34	13	25	37	20	39	58
Zink [Zn]	mg/kg ds	59	181	303	62	191	320	85	260	435
PAK										
PAK 10 VROM	mg/kg ds	1,5	21	40	1,5	21	40	1,5	21	40
GECHLOREERDE KOOLWATERSTOFFEN										
PCB (som 7)	mg/kg ds	0,0040	0,10	0,20	0,0040	0,10	0,20	0,0052	0,13	0,26
OVERIGE (ORGANISCHE) VERBINDINGEN										
Minerale olie C10 - C40	mg/kg ds	38	519	1000	38	519	1000	50	677	1305

BIJLAGE 5.2
TOETSINGSRESULTATEN GRONDWATER

Projectnaam Fazantstraat 66 te Lisse
Projectcode 1211E838

Tabel 1: Aangetroffen gehalten in grondwater met beoordeling conform de Wet Bodembescherming

monsternummer		01-1-1		
Datum bemonstering		3-12-2012		
Filterdiepte (m -mv)		1,20 - 2,20		
METALEN				
Barium [Ba]	µg/l	< 50,0	< S	
Cadmium [Cd]	µg/l	< 0,4	< S	
Kobalt [Co]	µg/l	< 20,0	< S	
Koper [Cu]	µg/l	< 15,0	< S	
Kwik [Hg]	µg/l	< 0,050	< S	
Lood [Pb]	µg/l	< 15,0	< S	
Molybdeen [Mo]	µg/l	9,7	*	
Nikkel [Ni]	µg/l	< 15,0	< S	
Zink [Zn]	µg/l	< 65,0	< S	
PAK				
Naftaleen	µg/l	< 0,05	S ≤ T	
AROMATISCHE VERBINDINGEN				
Ethylbenzeen	µg/l	< 0,30	< S	
Tolueen	µg/l	< 0,30	< S	
Xylenen (som)	µg/l	0,18	< S	
meta-/para-Xyleen (som)	µg/l	< 0,17	GTA	
ortho-Xyleen	µg/l	< 0,08	GTA	
Benzeen	µg/l	< 0,20	< S	
Styreen (Vinylbenzeen)	µg/l	< 0,30	< S	
GECHLOREERDE KOOLWATERSTOFFEN				
1,3-Dichloorpropaan	µg/l	< 0,25	GTA	
1,1-Dichloorpropaan	µg/l	< 0,25	GTA	
Dichloorpropaan	µg/l	0,53	< S	
Monochloorbenzeen	µg/l	< 0,60	< S	
Dichloorbenzenen (som)	µg/l	1,26	< S	
1,2-Dichloorbenzeen	µg/l	< 0,60	GTA	
1,3-Dichloorbenzeen	µg/l	< 0,60	GTA	
1,4-Dichloorbenzeen	µg/l	< 0,60	GTA	
1,1-Dichlooretheen	µg/l	< 0,10	S ≤ T	
cis-1,2-Dichlooretheen	µg/l	< 0,10	GTA	
trans-1,2-Dichlooretheen	µg/l	< 0,10	GTA	
Dichloormethaan	µg/l	< 0,20	S ≤ T	
Trichloormethaan (Chloroform)	µg/l	< 0,60	< S	
Tribroommethaan (bromoform)	µg/l	< 0,60	D ≤ I	
Tetrachloormethaan (Tetra)	µg/l	< 0,10	S ≤ T	
1,1-Dichloorethaan	µg/l	< 0,60	< S	
1,2-Dichloorethaan	µg/l	< 0,60	< S	
1,2-Dichloorpropaan	µg/l	< 0,25	GTA	
1,1,1-Trichloorethaan	µg/l	< 0,10	S ≤ T	
1,1,2-Trichloorethaan	µg/l	< 0,10	S ≤ T	
Trichlooretheen (Tri)	µg/l	< 0,60	< S	
Tetrachlooretheen (Per)	µg/l	< 0,10	S ≤ T	
Vinylchloride	µg/l	< 0,10	S ≤ T	
1,2-Dichloorethenen (som)	µg/l	0,14	S ≤ T	
OVERIGE (ORGANISCHE) VERBINDINGEN				
Minerale olie C10 - C40	µg/l	< 50,0	< S	

?	=
<	= kleiner dan de detectielimiet
GTA	= Geen toetsnorm aanwezig
GM	= Geen meetwaarde aanwezig
-	= kleiner of gelijk aan de achtergrondwaarde (AW)
*	= groter dan AW en kleiner of gelijk aan de tussenwaarde (T)
**	= groter dan T en kleiner of gelijk aan de interventiewaarde (I)
***	= groter dan I
<I	= Kleiner of gelijk aan interventiewaarde, er is geen streefwaarde
GSG	= groter dan de achtergrondwaarde er is geen interventiewaarde (trigger)
< S	= detectielimiet kleiner dan of gelijk aan streefwaarden
S <=T	= detectielimiet groter dan streefwaarden en kleiner dan of gelijk aan T
D<=I	= detectielimiet kleiner of gelijk aan interventiewaarde, er is geen AW
T<=I	= detectielimiet groter dan T en kleiner of gelijk aan I
>I	= detectielimiet groter dan I
D>S	= detectielimiet groter dan streefwaarde, er is geen interventiewaarde
#	= verhoogde rapportagegrens

Tabel 2: Grondwaternormen van de Wet Bodembescherming

		S	T	I	
METALEN					
Barium [Ba]	µg/l	50	338	625	
Cadmium [Cd]	µg/l	0,40	3,2	6,0	
Kobalt [Co]	µg/l	20	60	100	
Koper [Cu]	µg/l	15	45	75	
Kwik [Hg]	µg/l	0,050	0,18	0,30	
Lood [Pb]	µg/l	15	45	75	
Molybdeen [Mo]	µg/l	5,0	153	300	
Nikkel [Ni]	µg/l	15	45	75	
Zink [Zn]	µg/l	65	433	800	
PAK					
Naftaleen	µg/l	0,010	35	70	
AROMATISCHE VERBINDINGEN					
Ethylbenzeen	µg/l	4,0	77	150	
Tolueen	µg/l	7,0	504	1000	
Xylenen (som)	µg/l	0,20	35	70	
Benzeen	µg/l	0,20	15	30	
Styreen (Vinylbenzeen)	µg/l	6,0	153	300	
GECHLOREERDE KOOLWATERSTOFFEN					
Dichloorpropan	µg/l	0,80	40	80	
Monochloorbenzeen	µg/l	7,0	94	180	
Dichloorbenzenen (som)	µg/l	3,0	27	50	
1,1-Dichlooretheen	µg/l	0,010	5,0	10,0	
Dichloormethaan	µg/l	0,010	500	1000	
Trichloormethaan (Chloroform)	µg/l	6,0	203	400	
Tribroommethaan (bromoform)	µg/l			630	
Tetrachloormethaan (Tetra)	µg/l	0,010	5,0	10,0	
1,1-Dichloorethaan	µg/l	7,0	454	900	
1,2-Dichloorethaan	µg/l	7,0	204	400	
1,1,1-Trichloorethaan	µg/l	0,010	150	300	
1,1,2-Trichloorethaan	µg/l	0,010	65	130	
Trichlooretheen (Tri)	µg/l	24	262	500	
Tetrachlooretheen (Per)	µg/l	0,010	20	40	
Vinylchloride	µg/l	0,010	2,5	5,0	
1,2-Dichloorethenen (som)	µg/l	0,010	10,0	20	
OVERIGE (ORGANISCHE) VERBINDINGEN					
Minerale olie C10 - C40	µg/l	50	325	600	

BIJLAGE 6
FOTOREPORTAGE







BIJLAGE 7
VELDVERSLAG

FV04 Veldwerkverslag



PROJECTGEGEVENS				
Projectnummer opdrachtgever	12115745			
Projectnummer uitvoerend	1211C556			
Projectlocatie (str.naam + nr.)	Fasantstraat 66			
Projectplaats	Lisse			
Opdrachtgever	IDDS Milieu			
Uitvoerende organisatie	Brussee Grondboringen			
VELDVERSLAG (invullen vóór uitvoer veldwerk)				
Voor aanvang van de veldwerkzaamheden de onderstaande checklist en LMRA doorlopen, wijzigingen aangeven op tekening en in formulieren. Bij afwijkingen telefonisch contact opnemen met projectleider cq. veldwerkplanner.				
LMRA - Last Minute Risico Analyse				
	ja	nee	nvt	opmerkingen
Stap 1: Beoordeel de risico's				
Ken ik mijn taak? Is alles duidelijk?	<input checked="" type="checkbox"/>			
Is er struikelgevaar, gevaar op vallende objecten, gevaar voor knellen of stoten?		<input checked="" type="checkbox"/>		
Is er kans op electrocutie, explosie e.d.?		<input checked="" type="checkbox"/>		
Zijn mijn elektrische materialen gekeurd?			<input checked="" type="checkbox"/>	
Bieden mijn PBM's voldoende bescherming?	<input checked="" type="checkbox"/>			
Stap 2: Bepaal de maatregelen die nodig zijn om aanwezige risico's weg te nemen of aanvaardbaar te maken.				
Stap 3: Voer de veiligheidsmaatregelen uit. Vraag indien nodig om hulp. Bij twijfel stoppen en je leiding gevende raadplegen.				
Checklist ten behoeve van het onderzoek				
Zijn er onveilige situaties op de locatie en/of oneffenheden in het maaiveld?	<input type="radio"/> Ja <input checked="" type="radio"/> Nee <input type="radio"/> NVT			
Opslag vaten?	<input type="radio"/> Ja <input checked="" type="radio"/> Nee <input type="radio"/> NVT		Noteren van product, sticker en foto's maken van vaten en stikkers. Is vat vol / leeg? Zijn vaten doorgeroest of in goede staat?	
Vlekken op maaiveld?	<input type="radio"/> Ja <input checked="" type="radio"/> Nee <input type="radio"/> NVT		Vet ja / Nee Olie ja / Nee Overig:	
Wasplaats aanwezig?	<input type="radio"/> Ja <input checked="" type="radio"/> Nee <input type="radio"/> NVT			
Tankplaats aanwezig?	<input type="radio"/> Ja <input checked="" type="radio"/> Nee <input type="radio"/> NVT			
Puinpaden aanwezig?	<input type="radio"/> Ja <input checked="" type="radio"/> Nee <input type="radio"/> NVT		Asbestverdacht? Ja / nee	
Brandplekken aanwezig?	<input type="radio"/> Ja <input checked="" type="radio"/> Nee <input type="radio"/> NVT		Op maaiveld ja / nee Brandvaten of bakken?	
Ondergrondse of bovengrondse tanks aanwezig?	<input type="radio"/> Ja <input checked="" type="radio"/> Nee <input type="radio"/> NVT			
^ vulpunt?	<input type="radio"/> Ja <input checked="" type="radio"/> Nee <input type="radio"/> NVT			
^ ontluchtingspunt?	<input type="radio"/> Ja <input checked="" type="radio"/> Nee <input type="radio"/> NVT			
^ Peilpunt?	<input type="radio"/> Ja <input checked="" type="radio"/> Nee <input type="radio"/> NVT			
^ opschrift deksels, vulpunt en peilpunten?	<input type="radio"/> Ja <input checked="" type="radio"/> Nee <input type="radio"/> NVT			
Depots aanwezig?	<input type="radio"/> Ja <input checked="" type="radio"/> Nee <input type="radio"/> NVT			

VERVOLG VELDWERKVERSLAG PROJECTGEGEVENS		
Projectnummer opdrachtgever	12115745	
Projectnummer uitvoerend	1211C556	
Projectlocatie (str.naam + nr.)	Fasantstraat 66	
Projectplaats	Lisse	
Opdrachtgever	IDDS Milieu	
Uitvoerende organisatie	Brussee Grondboringen	
Actie	In orde?	Aanvullende opmerkingen/acties
Toegangs/poortinstructie?	<input type="radio"/> Ja <input checked="" type="radio"/> Nee <input type="radio"/> NVT	
Hekwerk met borden met veiligheidsinstructies?	<input type="radio"/> Ja <input checked="" type="radio"/> Nee <input type="radio"/> NVT	
Zo ja, welke?		
Tekening aanwezig met locaties boringen/peilbuizen?	<input checked="" type="radio"/> Ja <input type="radio"/> Nee <input type="radio"/> NVT	
Komt de bebouwing overeen met de bebouwing op de aangeleverde tekening?	<input checked="" type="radio"/> Ja <input type="radio"/> Nee <input type="radio"/> NVT	Indien niet overeenkomt, aanpassen op de tekening!
Tekening aanwezig met locaties boringen/peilbuizen?	<input checked="" type="radio"/> Ja <input type="radio"/> Nee <input type="radio"/> NVT	
Komt de bebouwing overeen met de bebouwing op de aangeleverde tekening?	<input checked="" type="radio"/> Ja <input type="radio"/> Nee <input type="radio"/> NVT	Indien niet overeenkomt, aanpassen op de tekening!
^ aanbouw/schuur wel of niet op tekening?	<input checked="" type="radio"/> Ja <input type="radio"/> Nee <input type="radio"/> NVT	Indien aanwezig tekening aanpassen!
^ klopt schaal en noordpijl?	<input checked="" type="radio"/> Ja <input type="radio"/> Nee <input type="radio"/> NVT	
^ Vijvers aanwezig?	<input type="radio"/> Ja <input checked="" type="radio"/> Nee <input type="radio"/> NVT	
Gedempte sloten c.q. verzakkingen?	<input type="radio"/> Ja <input checked="" type="radio"/> Nee <input type="radio"/> NVT	Let op: verzakkingen, afgebroken sloten die verderop weer doorlopen.
KLIC-kaarten aanwezig?	<input checked="" type="radio"/> Ja <input type="radio"/> Nee* <input type="radio"/> NVT	
* info kabels en leidingen?	<input checked="" type="radio"/> Ja <input type="radio"/> Nee <input type="radio"/> NVT	
Opdracht volledig en juist?	<input checked="" type="radio"/> Ja <input type="radio"/> Nee <input type="radio"/> NVT	
Stofinformatie aanwezig?	<input type="radio"/> Ja <input checked="" type="radio"/> Nee <input type="radio"/> NVT	
Aanwezigheid asbest bekend?	<input type="radio"/> Ja <input checked="" type="radio"/> Nee <input type="radio"/> NVT	
Extra veiligheidseisen bekend?	<input type="radio"/> Ja <input checked="" type="radio"/> Nee <input type="radio"/> NVT	
Standaard PBM's aanwezig?	<input checked="" type="radio"/> Ja <input type="radio"/> Nee <input type="radio"/> NVT	
Standaard PBM's gebruikt?	<input checked="" type="radio"/> Ja <input type="radio"/> Nee <input type="radio"/> NVT	
Aanvullen PBM's nodig?	<input type="radio"/> Ja^ <input checked="" type="radio"/> Nee <input type="radio"/> NVT	
^ wegwerpoverall zonder zakken	<input type="radio"/> Ja <input type="radio"/> Nee <input checked="" type="radio"/> NVT	

VERVOLG VELDWERKVERSLAG PROJECTGEGEVENS			
Projectnummer opdrachtgever	12115745		
Projectnummer uitvoerend	1211C556		
Projectlocatie (str.naam + nr.)	Fasantstraat 66		
Projectplaats	Lisse		
Opdrachtgever	IDDS Milieu		
Uitvoerende organisatie	Brussee Grondboringen		
Actie	In orde?	Aanvullende opmerkingen/acties	
^ halfgelaatsmasker met P3-filter	<input type="radio"/> Ja <input type="radio"/> Nee <input checked="" type="radio"/> NVT		
^ verpakkingsmaterialen om verontreinigde materialen te verpakken	<input type="radio"/> Ja <input type="radio"/> Nee <input checked="" type="radio"/> NVT		
^	<input type="radio"/> Ja <input type="radio"/> Nee <input checked="" type="radio"/> NVT		
^	<input type="radio"/> Ja <input type="radio"/> Nee <input checked="" type="radio"/> NVT		
^	<input type="radio"/> Ja <input type="radio"/> Nee <input checked="" type="radio"/> NVT		
Doel/belang onderzoek duidelijk?	<input checked="" type="radio"/> Ja <input type="radio"/> Nee <input type="radio"/> NVT		
Toestemming en toegang locatie geregeld?	<input checked="" type="radio"/> Ja <input type="radio"/> Nee <input type="radio"/> NVT		
Opdracht zonder meer geaccepteerd?	<input checked="" type="radio"/> Ja <input type="radio"/> Nee <input type="radio"/> NVT		
Project voorbesproken met adviseur?	<input type="radio"/> Ja <input checked="" type="radio"/> Nee <input type="radio"/> NVT		
Project intern voorbesproken?	<input type="radio"/> Ja# <input checked="" type="radio"/> Nee <input type="radio"/> NVT	# met:	
Wijzigingen (uit bovenstaande lijst - 2 pagina's) doorgesproken met opdrachtgever?	<input type="radio"/> Ja# <input type="radio"/> Nee <input checked="" type="radio"/> NVT	# met:	
Bij aantreffen asbestverdacht materiaal en onvoorziene verontreinigingen wordt als volgt gehandeld; 1) Bel direct de veldwerkplanner en meldt de situatie; 2) Bel direct daarna de opdrachtgever en meldt de situatie; 3) Zorg dat duidelijk is wat er moet gebeuren en dat planner en opdrachtgever akkoord zijn.			
	Naam	Handtekening	Datum
Veldverslag gemaakt door (gecertificeerd monsternemer)	W. SCHOONRIS		26-11-2012
Controle gegevens uitgevoerd door (projectleider/planner)	D. GRESSIE		26-11-2012

03-11-2012



VELDVERSLAG (invullen ná uitvoer veldwerk)			
PROJECTGEGEVENS			
Projectnummer opdrachtgever	12115745		
Projectnummer uitvoerend	1211C556		
Projectlocatie (str.naam + nr.)	Fasantstraat 66		
Projectplaats	Lisse		
Opdrachtgever	IDDS Milieu		
Uitvoerende organisatie	Brussee Grondboringen		
Actie	In orde?	Aanvullende opmerkingen/acties	
Was de situatie zoals beschreven in de opdracht?	<input checked="" type="radio"/> Ja <input type="radio"/> Nee <input type="radio"/> NVT		
Inmeting en tekening goed leesbaar?	<input checked="" type="radio"/> Ja <input type="radio"/> Nee <input type="radio"/> NVT		
Hebben zich onveilige situaties voorgedaan?	<input type="radio"/> Ja <input checked="" type="radio"/> Nee <input type="radio"/> NVT		
Foto's genomen en geregistreerd?	<input checked="" type="radio"/> Ja <input type="radio"/> Nee <input type="radio"/> NVT	20 STUKS	
Afwijkingen met opdrachtgever besproken?	<input type="radio"/> Ja <input type="radio"/> Nee <input checked="" type="radio"/> NVT		
Tekening aangepast/aangevuld?	<input checked="" type="radio"/> Ja* <input type="radio"/> Nee <input type="radio"/> NVT		
* maaiveldverschillen	<input type="radio"/> Ja <input checked="" type="radio"/> Nee <input type="radio"/> NVT		
* tanks/leidingen (diepte/licging)	<input type="radio"/> Ja <input checked="" type="radio"/> Nee <input type="radio"/> NVT		
* verhardingen en opstallen	<input type="radio"/> Ja <input checked="" type="radio"/> Nee <input type="radio"/> NVT		
* obstakels	<input checked="" type="radio"/> Ja <input type="radio"/> Nee <input type="radio"/> NVT		
* sloten	<input type="radio"/> Ja <input checked="" type="radio"/> Nee <input type="radio"/> NVT		
*	<input type="radio"/> Ja <input checked="" type="radio"/> Nee <input type="radio"/> NVT		
*	<input type="radio"/> Ja <input checked="" type="radio"/> Nee <input type="radio"/> NVT		
Is elke gestaakte boring op tekening aangegeven?	<input type="radio"/> Ja <input type="radio"/> Nee <input checked="" type="radio"/> NVT		
Is er asbestverdacht materiaal aangetroffen?	<input type="radio"/> Ja <input checked="" type="radio"/> Nee <input type="radio"/> NVT		
Zijn alle boorgaten netjes afgewerkt?	<input checked="" type="radio"/> Ja <input type="radio"/> Nee <input type="radio"/> NVT		
Is de locatie netjes achtergelaten?	<input checked="" type="radio"/> Ja <input type="radio"/> Nee <input type="radio"/> NVT		
BIJZONDERHEDEN			
De werkzaamheden zijn uitgevoerd conform BRL SIKB 2000 en van toepassing zijnde VKB-protocollen op ondergenoemde data. Hierbij verklaar ik (erkend monsternemer) dat tijdens de veldwerkzaamheden WEL/NIET* is afgeweken van de beoordelingsrichtlijn en/of de van toepassing zijnde protocollen, waarbij gebruik is gemaakt van de interne functiescheiding onder de voorwaarden die het Besluit bodemkwaliteit hieraan stelt. Het procescertificaat en het hierbij behorende keurmerk zijn uitsluitend van toepassing op de activiteiten inzake de veldwerkzaamheden en de overdracht van de monsters, inclusief de daarbij behorende veldwerkregistratie, aan een erkend laboratorium of de opdrachtgever. IDDS en/of Brussee Grondboringen verklaren hierbij geen eigenaar te zijn van het terrein waarop het veldwerk betrekking heeft. Ook de opdrachtgever heeft aangegeven geen eigenaar te zijn van het terrein.			
Het veldwerk is uitgevoerd door onder vermelde personen.			
* doorhalen wat niet van toepassing is. Bij afwijking(en) van BRL en/of protocol wordt toelichting bijgevoegd.			
Van toepassing zijnde VKB-protocollen <input checked="" type="radio"/> 2001 <input checked="" type="radio"/> 2002 <input type="radio"/> 2003 <input type="radio"/> 2018			
Datum uitvoer veldwerk: 26-11-2012			
Bedrijfsvoertuig: 6-VJH-57			
Assistent(en): B. VAN DUYN			
Datum uitvoer watermonsternamen: 02-12-12			
Bedrijfsvoertuig: 20-VXZ-6			
Assistent(en): M. Hoelderijs			
Validatie	Monsternemer grond (erkend)	Monsternemer grondwater (erkend)	Controle gegevens uitgevoerd (projectleider/planner)
Naam	W. SCHOONEN	D. Wandelsh	D. GRESSIE
Handtekening			
Datum	26-11-2012	02-12-12	26-11-2012

03-11-2012

FV02a Peilbuisplaatsingsformulier

PROJECTGEGEVENS					
Projectnummer opdrachtgever	12115745	Opdrachtgever	IDDS		
Projectlocatie (str.naam + nr.)	Fasantstraat 66	Projectplaats	Lisse		
Projectnummer uitvoerend	1211C556	Uitvoerende organisatie	Brussee Grondboringen		
Nummer Kallibratie (zie pH/EC-lijst)	FR-049	Naam erkend boormeester			
PEILBUISGEGEVENS					
Peilbuisnummer	01				
Datum plaatsing	26-11-2012				
Natte peilbuisinhoud (in liters)	2,8				
Werkwaterverbruik (in liters)	x				
EC van gebruikte werkwater	x				
Afgepompt volume (in liters)	10,0				
Toestroming (goed/matig/slecht)	Goed				
Gemeten EC 1 (grondwater)	780				
Gemeten EC 2 (grondwater)	790				
Gemeten EC 3 (grondwater)	790				
Peilbuisnummer					
Datum plaatsing					
Natte peilbuisinhoud (in liters)					
Werkwaterverbruik (in liters)					
EC van gebruikte werkwater					
Afgepompt volume (in liters)					
Toestroming (goed/matig/slecht)					
Gemeten EC 1 (grondwater)					
Gemeten EC 2 (grondwater)					
Gemeten EC 3 (grondwater)					
Peilbuisnummer					
Datum plaatsing					
Natte peilbuisinhoud (in liters)					
Werkwaterverbruik (in liters)					
EC van gebruikte werkwater					
Afgepompt volume (in liters)					
Toestroming (goed/matig/slecht)					
Gemeten EC 1 (grondwater)					
Gemeten EC 2 (grondwater)					
Gemeten EC 3 (grondwater)					

BIJLAGE 8
HISTORISCHE INFORMATIE







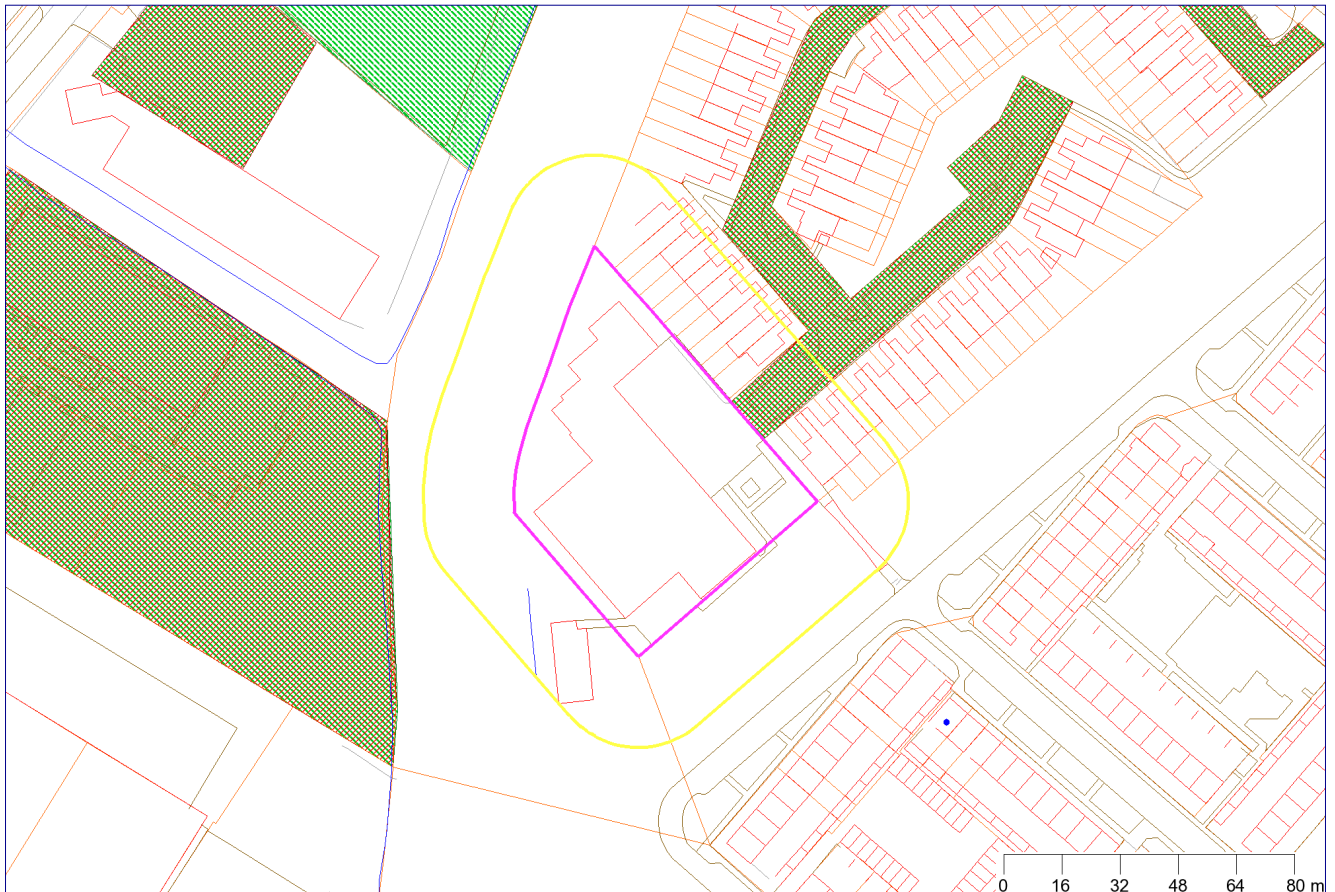





Bodemrapportage

Fazantstraat 66 te LISSE



Legenda

	Bodemlocaties		Wegen
	Onderzoeksrapporten		Water
	Historisch bodembestand		Afscheiding
	Kadaster		Geselecteerd perceel
	Bebouwing		25-meter buffer

Coördinaten volgens RDM (Rijksdriehoeksmeting)

Middelpunt: X 98110 Y 473888 meter

Buffer: 25 meter



Inhoudsopgave

Toelichting op de verstrekte informatie	3
Informatie over geselecteerd gebied	5
Overzicht bodemlocaties	5
Gegevens bodemlocaties	5
Fazantstraat	5
- Statusoverzicht bodemlocatie	5
- Rapportinformatie	5
- Mogelijk onderzochte bodembedreigende activiteiten	5
- Activiteiten uit Historisch bodembestand	5
Niet aan bodemlocatie gekoppelde bodembedreigende activiteiten	6
Informatie van objecten binnen een buffer van 25 meter rondom het geselecteerde perceel	7
Overzicht bodemlocaties	7
Gegevens bodemlocaties	7
Niet aan bodemlocatie gekoppelde bodembedreigende activiteiten	7
Topografie	8
GBKN	9
Kadaster	10
Disclaimer	15



Toelichting op de verstrekte informatie

De Omgevingsdienst West-Holland beheert van haar werkgebied een database met bodemgegevens afkomstig van deelnemende gemeenten en de provincie Zuid-Holland. Deze bodemgegevens worden toegankelijk gemaakt met behulp van een bodeminformatiesysteem (bis).

In deze rapportage zijn de bij de Omgevingsdienst bekende gegevens over de bodemkwaliteit van het geselecteerde adres of perceel en de directe omgeving daarvan verwerkt.

Hieronder volgt een toelichting op de opbouw van het rapport en de weergegeven informatie. Heeft u vragen naar aanleiding van dit rapport en/of behoefte aan advies? Neem dan contact op met de heer P. van Valen van ons Bodem informatie punt via 071-4083276 of BIP@odwh.nl

Opbouw van deze rapportage

De rapportage komt als volgt tot stand. Op basis van een geografische analyse wordt het bevraagde adres of perceel gecontroleerd op de aanwezigheid van een bodemlocatie contour. Is deze aanwezig op het perceel, of in de nabijheid hiervan, dan wordt de aanwezige informatie van het geselecteerde perceel getoond in onderstaande volgorde:

- Overzicht bodemlocatie(s)
- Gegevens bodemlocatie(s)
- Statusoverzicht bodemlocatie
- Rapportinformatie
- Mogelijk onderzochte bodembedreigende activiteiten
- Activiteiten uit Historisch bodembestand
- Niet aan bodemlocatie gekoppelde bodembedreigende activiteiten

Naast de geografische analyse van het geselecteerde perceel wordt ook in een buffer van 25 meter rond het perceel gekeken of er bodemlocaties aanwezig zijn. Als er geen gegevens van het bevraagde perceel bekend zijn dan kan het zijn dat er alleen gegevens van bodemlocaties binnen het buffergebied van 25 meter worden getoond.

Welke informatie wordt getoond?

De getoonde gegevens bestaan uit informatie over de bodemkwaliteit per locatie of perceel. Niet alle bodemgegevens bij de Omgevingsdienst. Alleen bodeminformatie die bij ons is aangeleverd in het kader van een bouwaanvraag, aankoop of verkoop, sanering van een ondergrondse olietank en/of bodemverontreiniging wordt in deze rapportage opgenomen.

Onderstaande gegevens worden, indien aanwezig, getoond in het rapport:

- algemene bodemkwaliteit van een perceel
- historische informatie met betrekking tot bronnen van mogelijke bodemverontreiniging
- aanwezigheid van ondergrondse tanks op een perceel
- eventueel openstaande vervolgactie per perceel in het kader van de Wet bodembescherming (Wbb)

Actualiteit getoonde bodemgegevens

De bodemgegevens worden door de Omgevingsdienst minimaal één per week geactualiseerd zodat eventuele tussentijdse ingevoerde wijzigingen worden meegenomen. Bij grote wijzigingen kan de updatefrequentie worden ingekort om de inhoud van het rapport zo actueel mogelijk te laten zijn.

Toelichting op getoonde informatie

Overzicht bodemlocatie

Op dit kaartje wordt het bevraagde perceel getoond met de buffer van 25 meter.



Gegevens bodemlocatie

Hier worden gegevens getoond van de bodemlocatie zoals deze in het bodeminformatiesysteem bij de omgevingsdienst bekend zijn. De bodemlocatie is bij ons bekend onder zowel de adresgegevens als een locatiecode die altijd begint met 'AA'. De locatiecode is een handige en unieke zoekingang in ons systeem bij vragen over deze locatie.

Statusoverzicht bodemlocatie

In dit hoofdstuk wordt een samenvatting van de belangrijkste statusvelden op locatieniveau gegeven:

- Status laatste rapport: datum van het laatst uitgevoerde onderzoek op de locatie.
- Beoordeling verontreiniging: de mate van verontreiniging.
- Vervolgactie (Wbb): de vervolgactie van de locatie voor het bevoegd gezag.
- Besluit status: de conclusie van het besluit als er door het bevoegd gezag een beschikking over het geval van bodemverontreiniging is afgegeven.
- Datum besluit: datum van bovengenoemd besluit.
- Bevoegd gezag Wbb: bij welke instantie de bevoegdheid in het kader van de Wbb ligt .
- Bepaalde risico's: als er bij een verontreiniging risico's zijn vastgesteld wordt hier weergegeven welke risico's dat zijn.
- Asbeststatus: de status van asbest in/op de bodem van de locatie.

Rapportinformatie

In dit hoofdstuk worden de eventueel uitgevoerde onderzoeken op een bodemlocatie samengevat weergegeven:

- Datum rapport: datum van het rapport.
- Onderzoeksstatus: in welke fase van bodemonderzoek het onderzoek zich bevindt.
- Aanleiding: wat de aanleiding voor het bodemonderzoek is.
- Auteur: welk onderzoeksbureau/adviesbureau het onderzoek heeft gerapporteerd.
- Rapportnummer: kenmerk van de rapportage.

Mogelijk onderzochte bodembedreigende activiteiten

Hier worden eventueel bodembedreigende activiteiten afkomstig uit het Historisch bodembestand (Hbb) en/of het bodemonderzoek vermeld.

- Gebruik: omschrijving van de bodembedreigende activiteit.
- Van/Tot: start- en eindjaar, indien bekend, van de bodembedreigende activiteit(en).
- Voldoende onderzocht: is de specifieke bodembedreigende activiteit voldoende onderzocht bij het bodemonderzoek?

Activiteiten uit Hbb

Het Hbb is een bestand waarin alle bodembedreigende activiteiten afkomstig uit oude gemeentearchieven, Hinderwetvergunningen, luchtfoto's e.d. zijn vastgelegd. Dit statische bestand vormt de basis voor het inschatten van mogelijke verontreinigingsrisico's van de bodem op een locatie.

- Gebruik: omschrijving bodembedreigende activiteit.
- Bedrijfsnaam: naam van het bedrijf waar de activiteit(en) plaatsvonden.
- Vindplaats dossier: archiefbron van de activiteit (bijvoorbeeld KvK, Hw voor Hinderwet).
- Adres: straat, huisnummer en plaats van het (voormalig) bedrijf en/of bodembedreigende activiteit

Niet aan bodemlocatie gekoppelde bodembedreigende activiteiten

Hier worden activiteiten weergegeven van locaties waarvan de Omgevingsdienst geen onderzoekgegevens heeft, maar die de locatie verdacht maken van bodemverontreiniging.



Informatie over geselecteerd gebied

Overzicht bodemlocaties

Locatie code	Naam onderzoeksterrein	Straat	Nummer	Postcode	Plaats
AA055300166	Fazantstraat	Fazantstraat	1	2162GJ	LISSE

Gegevens bodemlocaties

Fazantstraat

Locatie code	AA055300166
Naam onderzoeksterrein	Fazantstraat
Straat	Fazantstraat
Nummer	1
Postcode	2162GJ
Plaats	LISSE

- Statusoverzicht bodemlocatie

Status laatste rapport	Onderzoek op aard
Beoordeling verontreiniging	niet ernstig, licht tot matig verontreinigd
Vervolgactie (Wbb)	voldoende onderzocht
Besluit status	
Datum besluit	
Bevoegd gezag Wbb	Zuid-Holland
Bepaalde risico's?	
Asbeststatus	Niet onderzocht

- Rapportinformatie

Datum rapport	Onderzoekstatus	Aanleiding	Auteur	Rapportnummer
11-02-2004	Verkennd onderzoek NEN 5740	Civieltechnisch	Royal Haskoning	9P1901/R0001/HJK/LKa

- Mogelijk onderzochte bodembedreigende activiteiten

Gebruik	Van	Tot	Voldoende onderzocht
onbekend	Onbekend	Onbekend	Ja

- Activiteiten uit Historisch bodembestand

Bij de Omgevingsdienst West-Holland zijn hierover geen gegevens beschikbaar



Niet aan bodemlocatie gekoppelde bodembedreigende activiteiten

Bij de Omgevingsdienst West-Holland zijn hierover geen gegevens beschikbaar



Informatie van objecten binnen een buffer van 25 meter rondom het geselecteerde perceel

Overzicht bodemlocaties

Bij de Omgevingsdienst West-Holland zijn hierover geen gegevens beschikbaar

Gegevens bodemlocaties

Bij de Omgevingsdienst West-Holland zijn hierover geen gegevens beschikbaar

Niet aan bodemlocatie gekoppelde bodembedreigende activiteiten

Bij de Omgevingsdienst West-Holland zijn hierover geen gegevens beschikbaar



Topografie

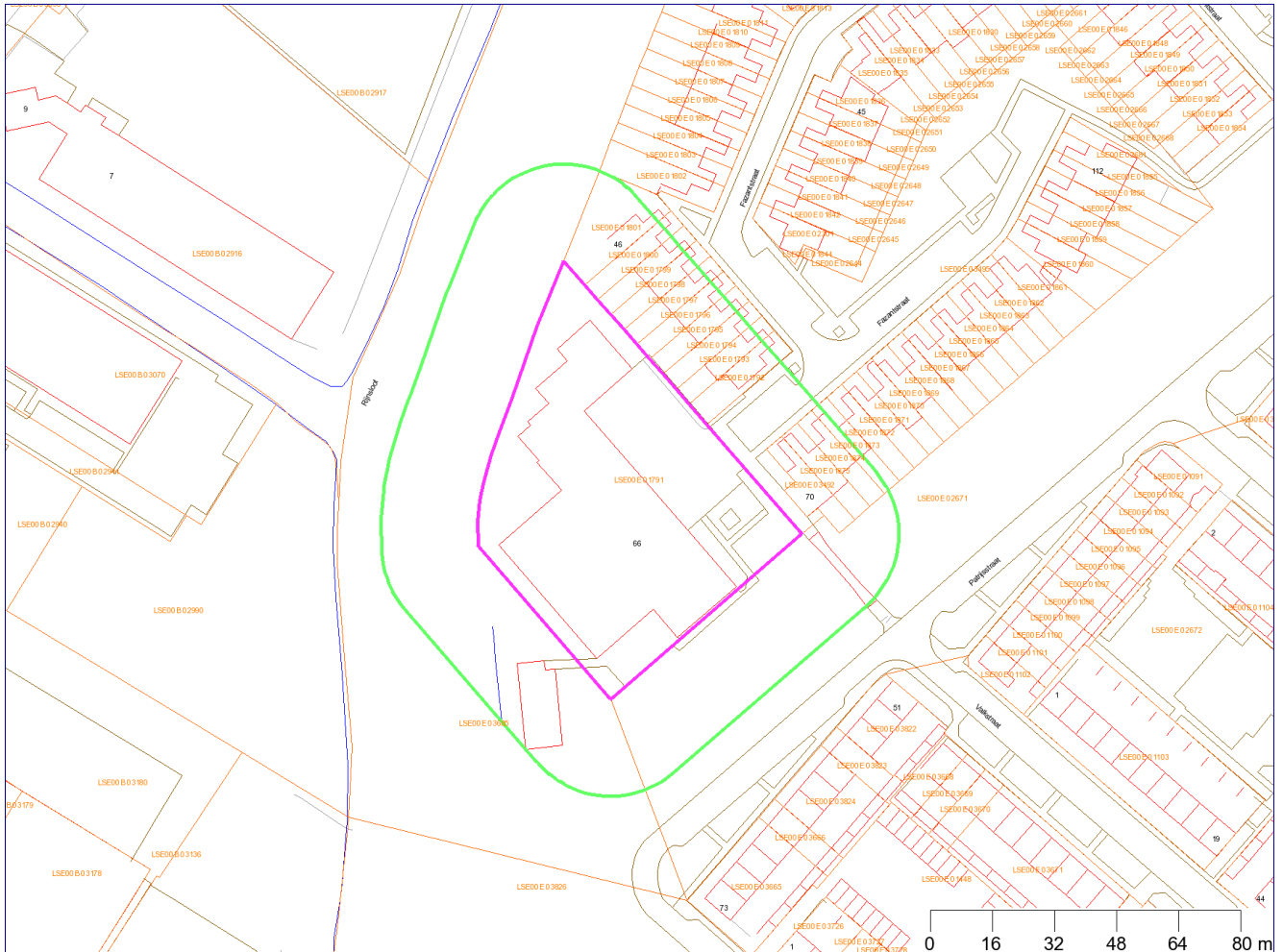

	Bebouwing		Perceelgrenzen
	Wegen		Geselecteerd gebied
	Water		25-meter contour
	Afscheiding		

Coördinaten volgens RDM (Rijksdriehoeksmeting)

Middelpunt: X 98110 Y 473888

Buffer: 25 meter



GBKN

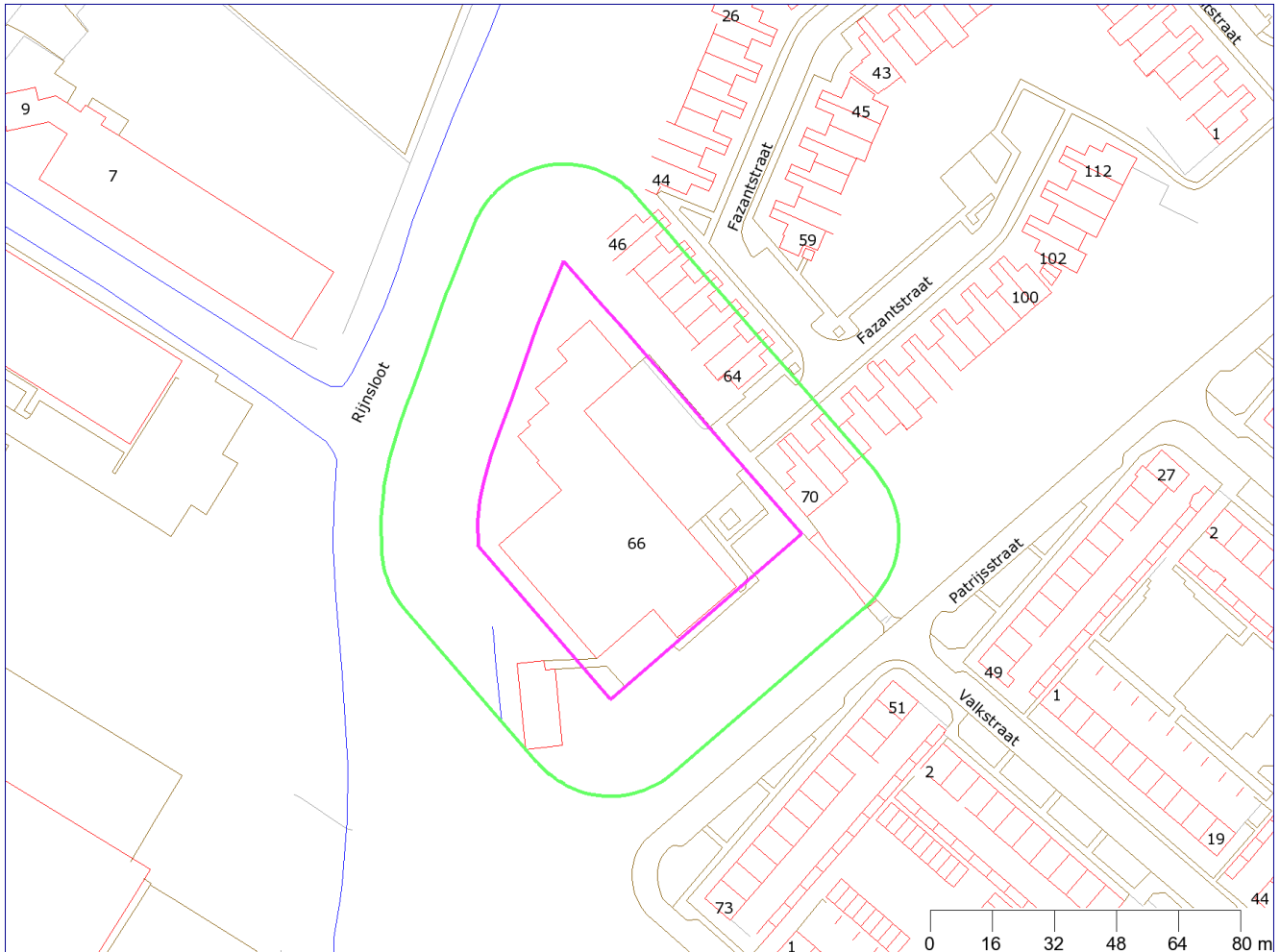

	Bebouwing		Afscheiding
	Wegen		Geselecteerd gebied
	Water		25-meter contour

Coördinaten volgens RDM (Rijksdriehoeksmeting)
Middelpunt: X 98110 Y 473888
Buffer: 25 meter



Kadaster

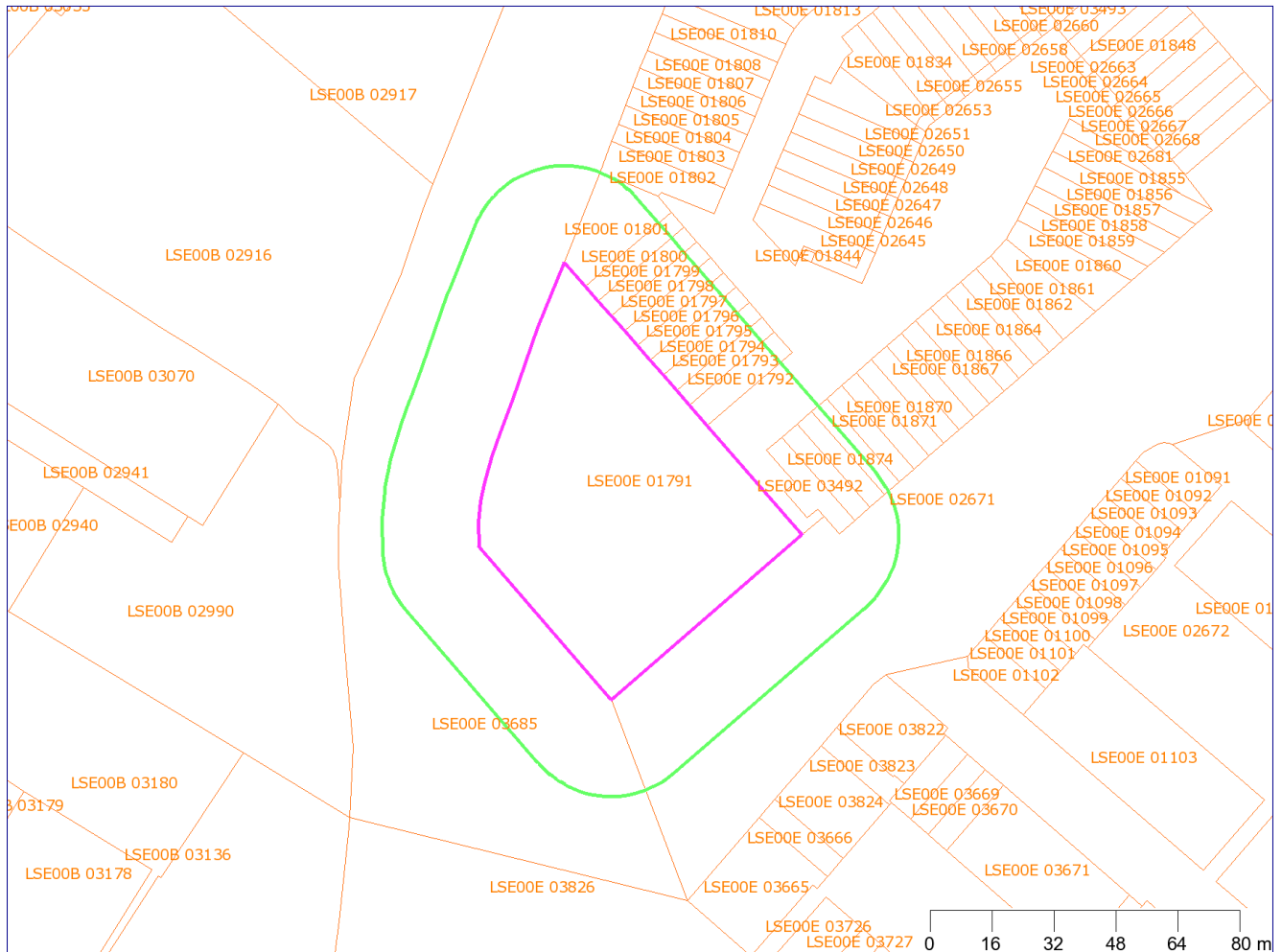

	Perceelgrenzen		25-meter contour
	Geselecteerd gebied		

Coördinaten volgens RDM (Rijksdriehoeksmeting)
Middelpunt: X 98110 Y 473888
Buffer: 25 meter



Verklaring vaktermen

Achtergrondwaarde (AW 2000)

Norm waaronder sprake is van schone grond. Overschrijding van deze waarde (AW2000) leidt tot licht verontreinigde grond. De Achtergrondwaarde varieert met de bodemverontreinigende stof en de bodemsoort.

Aanvullend onderzoek

Een beperkt onderzoek, dat meestal volgt op een verkennend of oriënterend onderzoek. Het heeft meestal tot doel aanvullende informatie te vergaren, zodat een nader onderzoek niet meer nodig is.

Asbestonderzoek NEN 5707

De NEN 5707 beschrijft hoe onderzoek naar de aanwezigheid van asbest in de bodem uitgevoerd wordt.

Asbestonderzoek NEN 5897

De NEN 5897 beschrijft hoe onderzoek naar de aanwezigheid van asbest in puinhoudende bodem uitgevoerd wordt.

Beschikking

Een beschikking is een officieel overheidsbesluit. Voor het grondgebied van de Omgevingsdienst West-Holland (ODWH) is de omgevingsdienst het bevoegd gezag dat beschikkingen in het kader van de Wet bodembescherming afgeeft. Indien een vermoeden bestaat of al duidelijk is dat een geval van ernstige bodemverontreiniging aanwezig is, kan de verontreiniging worden gemeld bij de ODWH. Deze zal, indien voldoende gegevens aanwezig zijn, een beschikking afgeven. Hierin staat wat de ernst en risico's van de verontreiniging zijn en of sanering in het kader van de Wet bodembescherming noodzakelijk is. De ODWH geeft ook haar goedkeuring – middels het nemen van beschikkingen – over plannen om de bodem te saneren. Een geval van ernstige bodemverontreiniging mag meestal alleen gesaneerd worden volgens een saneringsplan dat met een beschikking is goedgekeurd. De uitzondering hierop geldt voor eenvoudige standaard bodemsaneringen waarbij de mogelijkheid bestaat om te saneren op basis van een melding in het kader van het Besluit Uniforme Saneringen (de zogenaamde BUS-melding). Tot slot geeft de ODWH ook beschikkingen af over een uitgevoerde bodemsanering en eventueel nazorgplan, de zogenaamde evaluatie. De beschikking geeft dan aan of de sanering afdoende is uitgevoerd, of er sprake is van een restverontreiniging, of nazorgmaatregelen nodig zijn en of er gebruiksbepalingen gelden.

Besluit Opslag Ondergrondse Tanks (BOOT)

Dit Besluit gaf regels voor de opslag van olieproduct of brandstof in ondergrondse tanks. Hieronder viel ook de plicht tot het uitvoeren van bodemonderzoek bij in gebruik zijnde, ondergrondse tankinstallaties. Deze regelgeving is in 2008 overgegaan in het 'Activiteitenbesluit'.

Bodemonderzoek

Een bodemonderzoek wordt uitgevoerd om te kunnen bepalen of de bodem verontreinigd geraakt is met schadelijke stoffen. Soms zijn meerdere bodemonderzoeken nodig om de soort verontreiniging, de concentraties en de omvang van de verontreiniging te bepalen. Er zijn verschillende soorten bodemonderzoek, afhankelijk van het specifieke doel.

Bodem sanering bedrijven (BSB-operatie)

Onderzoek uitgevoerd in het kader van de BSB-operatie.

Bodemsanering

Door grond te ontgraven, ter plekke te reinigen of te isoleren kan een geval van bodemverontreiniging gesaneerd worden. Een locatie is succesvol gesaneerd zodra de bodemkwaliteit geen belemmering meer



vormt voor het voorgenomen gebruik van de locatie, het zogenaamde 'functiegericht saneren'. Dit wil dus niet zeggen dat de bodem ter plaatse volledig is schoongemaakt.

Bodemverontreiniging

De bodem is verontreinigd als een van de in de NEN 5740 genoemde stoffen, in concentraties boven de achtergrondwaarde/streefwaarde in de grond of het grondwater (bodem) aanwezig zijn.

BSB-operatie

In 1993 werd het Besluit 'Verplicht bodemonderzoek bedrijfsterreinen' ingevoerd. Veel bedrijven werden hierdoor verplicht de bodemkwaliteit van hun bedrijfsterrein in beeld te brengen. De stichting 'Bodem Sanering in gebruik zijnde Bedrijfsterreinen' (BSB) heeft bedrijven hierbij geholpen door de mogelijkheid te bieden gezamenlijk via de BSB-operatie aan die verplichting te voldoen. De stichting BSB is inmiddels opgeheven.

Geval van ernstige bodemverontreiniging

Een geval van verontreiniging waarbij de bodem zodanig is verontreinigd, dat de functionele eigenschappen die de bodem heeft voor mens, plant of dier, ernstig zijn of dreigen te worden verminderd. Er wordt gesproken van een geval van ernstige bodemverontreiniging als voor een stof meer dan 25 kubieke meter grond of meer dan 100 kubieke meter met grondwater verzadigd bodemvolume boven de interventiewaarde verontreinigd is. Voor asbest geldt dit volumecriterium niet. Boven een concentratie van 100 mg/kg in grond is sprake van een ernstig geval van bodemverontreiniging.

Hbb

Historisch bodembestand waarin historische gegevens uit verschillende archieven (gemeentearchieven, KvK, Hinderwetvergunningen etc.) zijn opgenomen mbt bodembedreigende activiteiten.

Historisch onderzoek (HO)

Archiefonderzoek naar het vroegere gebruik van een locatie. Hiermee kan ingeschat worden of er een risico is op bodemverontreiniging. Het historisch onderzoek maakt onderdeel uit van een vooronderzoek NEN 5725.

Indicatief onderzoek

Een verkennend bodemonderzoek beperkt van omvang en niet uitgevoerd volgens de onderzoeksrichtlijnen.

Interventiewaarde (I)

Norm waarboven sprake is van een sterke bodemverontreiniging. De interventiewaarde varieert met de bodemverontreinigende stof en de bodemsoort.

ISV-programmering

De gemeente heeft vanaf 2000 bodemonderzoeken en bodemsaneringen uitgevoerd en gesubsidieerd met gelden uit het Investeringsbudget Stedelijke Vernieuwing (ISV). Per vijf jaar is een programma opgesteld.

Licht verontreinigd

De bodem is licht verontreinigd als voor een stof een bepaalde norm in de grond of het grondwater overschreden wordt. Deze norm heet Streefwaarde (S). Tegenwoordig wordt voor grond de term Achtergrondwaarde (A) gebruikt.

Locatiecode

Unieke code die in het bodeminformatiesysteem aan een locatie is gekoppeld.

Deze code begint altijd met 'AA' en wordt daarna gevolgd door de gemeentecode en een uniek volgnummer.



Matig verontreinigd

Deze term wordt veel gebruikt door adviesbureau's om aan te geven dat de concentratie van een stof in de bodem de Tussenwaarde (T) overschrijdt (gemiddelde van Streefwaarde of Achtergrondwaarde en de Interventiewaarde).

Meldingsformulier BUS saneringsplan

Standaard en eenvoudige saneringen kunnen op basis van het Besluit Uniforme Saneringen (BUS) middels een standaardformulier gemeld worden bij het bevoegd gezag. Dit meldingsformulier vervangt het saneringsplan.

Meldingsformulier BUS evaluatieverslag

De verslaglegging van een standaard sanering kan op basis van het Besluit Uniforme Saneringen (BUS) middels een standaardformulier ingediend worden bij het bevoegd gezag. Het formulier vervangt de saneringsevaluatie.

Monitoring

Het periodiek meten van de grondwaterkwaliteit.

Nader onderzoek (NO)

Een vervolgonderzoek op een verkennend bodemonderzoek met als doel de aard, de mate (concentratie), eventuele risico's en omvang van de eerder aangetroffen verontreiniging vast te stellen. De gegevens van het nader onderzoek zijn de basis voor de beoordeling van de ernst van de bodemverontreiniging en de noodzaak voor een spoedige sanering.

Nazorg

Nazorg gaat om het zolang als nodig in stand houden van een situatie waarin onaanvaardbaar milieuhygiënisch risico wordt voorkómen door 'beheer' en 'beheersing' na een bodemsanering. Hierbij kan als voorbeeld worden gedacht aan het in stand houden van een leeflaag of periodieke grondwatermonitoring.

Nulsituatie-onderzoek

Onderzoek uitgevoerd ten behoeve van het verlenen van een milieuvergunning. De beginsituatie wordt vastgelegd op de plekken waar volgens de milieuvergunning bodembedreigende activiteiten plaats gaan vinden. Er wordt alleen gekeken naar de bodembedreigende stoffen die gebruikt gaan worden. Na beëindiging van de activiteiten wordt op dezelfde wijze een eindsituatie-onderzoek uitgevoerd.

Oriënterend onderzoek (OO)

Een eerste onderzoek naar aanleiding van een vermoeden dat sprake is van bodemverontreiniging.

PreHO

Deze term wordt gebruikt voor beperkte historische informatie uit bijvoorbeeld archieflijsten. Het betreft geen volwaardig historisch onderzoek (HO).

Saneringsevaluatie

Een beschrijving van de uitgevoerde sanering, het resultaat van de sanering en de eventueel te nemen nazorgmaatregelen.

Saneringsonderzoek (SO)

Inventarisatie van de manieren waarop een verontreiniging gesaneerd kan worden. Het saneringsonderzoek



beschrijft de milieuhygiënische, technische en financiële aspecten en de kwaliteit van de bodem die met de op die manier uitgevoerde sanering kan worden bereikt. Het resultaat van het onderzoek is een voorstel voor een keuzevariant voor de wijze van sanering.

Saneringsplan (SP)

Een plan waarin de gekozen saneringsmaatregelen zijn beschreven en de effecten die met de maatregelen worden beoogd (het saneringsresultaat).

Streefwaarde (S)

Norm waaronder sprake is van schone grond. Boven de Streefwaarde is sprake van lichte verontreinigde grond of grondwater.

De streefwaarde varieert met de bodemverontreinigende stof en de bodemsoort. Voor grond is de streefwaarde nu vervangen door de Achtergrondwaarde.

Sterk verontreinigd

De bodem is sterk verontreinigd als voor een stof de interventiewaarde (I) in de grond of het grondwater overschreden wordt.

Tussenwaarde (T)

Het gemiddelde van de Streefwaarde (of Achtergrondwaarde) en de Interventiewaarde.

Verkennend onderzoek NEN 5740

De NEN 5740 beschrijft op welke wijze een verkennend onderzoek moet worden uitgevoerd. De norm biedt de keuze uit diverse onderzoeksstrategieën, die gebruikt worden afhankelijk van de situatie.

Verkennend onderzoek NVN 5740

De NVN 5740 is de voorloper (voornorm) van de NEN 5740 en werd tot 1995 gebruikt.

Vooronderzoek NEN 5725

De NEN 5725 beschrijft op welke wijze een vooronderzoek bij een bodemonderzoek moet worden uitgevoerd. Een vooronderzoek is een onderzoek naar het vroegere, huidige en toekomstige gebruik van een locatie. Het onderzoek naar het vroegere gebruik wordt ook wel historisch onderzoek genoemd. Aan de hand van het vooronderzoek wordt de strategie voor bodemkundig veldonderzoek bepaald.



Disclaimer

Hoewel zorgvuldigheid is betracht bij het samenstellen van de informatie in dit rapport kan het zijn dat deze mogelijk onvolledig is en/of onjuistheden bevat. Niet alle tanks, bodemonderzoeken en (historische) bodemactiviteiten zijn bij ons bekend. Wij kunnen dan ook geen aansprakelijkheid aanvaarden ten aanzien van deze informatie. Wij benadrukken dat alleen een bodemonderzoek uitsluitend kan geven over de bodemkwaliteit. U helpt de Omgevingsdienst door eventuele fouten of gebreken aan ons te melden.