

Quick scan natuur

# Leiderdorp, Amaliaplein

Gemeente Leiderdorp

Datum: 10 januari 2018  
Projectnummer: 150397

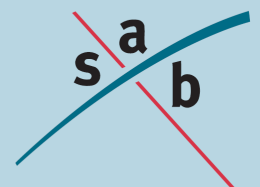



Auteur: D. Meriën  
Tweede lezer: E. Verkaik  
Project: Amaliaplein, Leiderdorp  
Projectnummer: 150397

## **INHOUD**

<b>1</b>	<b>Inleiding</b>	<b>3</b>
1.1	Aanleiding	3
1.2	Plangebied	3
<b>2</b>	<b>Wettelijk kader</b>	<b>7</b>
2.1	Gebiedsbescherming	7
2.2	Soortenbescherming	9
2.3	Bescherming houtopstanden	11
<b>3</b>	<b>Quick scan natuur</b>	<b>12</b>
3.1	Onderzoeksmethode	12
3.2	Gebiedsbescherming	12
3.3	Soortenbescherming	14
3.4	Bescherming houtopstanden	18
<b>4</b>	<b>Conclusie en advies</b>	<b>19</b>
4.1	Gebiedsbescherming	19
4.2	Soortenbescherming	19
4.3	Bescherming houtopstanden	21
4.4	Vervolgstappen	21

### **Bijlage 1: Geraadpleegde literatuur**



# 1 Inleiding

## 1.1 Aanleiding

Aan het Amaliaplein te Leiderdorp bevindt zich een braakliggend terrein. De gemeente Leiderdorp is voornemens om op deze locatie nieuwbouw te realiseren. De beoogde herontwikkeling past niet in het geldende bestemmingsplan. Derhalve dient een nieuw bestemmingsplan te worden vastgesteld.

Voor de vaststelling van een nieuw bestemmingsplan is het noodzakelijk dat de haalbaarheid ervan wordt aangetoond. Er dient daarom vanuit de ecologie onderzocht te worden of met de ruimtelijke ontwikkelingen die het plan toestaat sprake is van overtreding van de geldende natuurwet- en regelgeving. Voorliggende rapportage zet door middel van een quick scan natuur uiteen of met de ruimtelijke ontwikkeling mogelijk sprake kan zijn van het verstoren van beschermde natuurgebieden en soorten en of nader onderzoek hiernaar noodzakelijk is.

## 1.2 Plangebied

### 1.2.1 *Huidige situatie*

Het plangebied bevindt zich aan zuidoostelijke rand van de kern van Leiderdorp (provincie Zuid-Holland). Leiderdorp is vastgegroeid aan Leiden dat ten westen van de gemeente ligt. Verder liggen dorpen als Zevenhuizen en Zoeterwoude-Rijndijk en Alphen aan de Rijn rondom Leiderdorp. Ten noorden en zuiden van Leiderdorp liggen veel agrarische gronden en het natuurgebied de Zwanenburgpolder.

Het plangebied ligt net ten noorden van de A4 en grenst aan Sport- en Recreatiecentrum de Does. Verder liggen er woonhuizen en enkele bedrijven rondom het plangebied. Aan de overzijde van de A4 liggen de Doeshaven en de Vadedo Plas. Navolgende afbeeldingen geven de globale ligging van het plangebied weer.

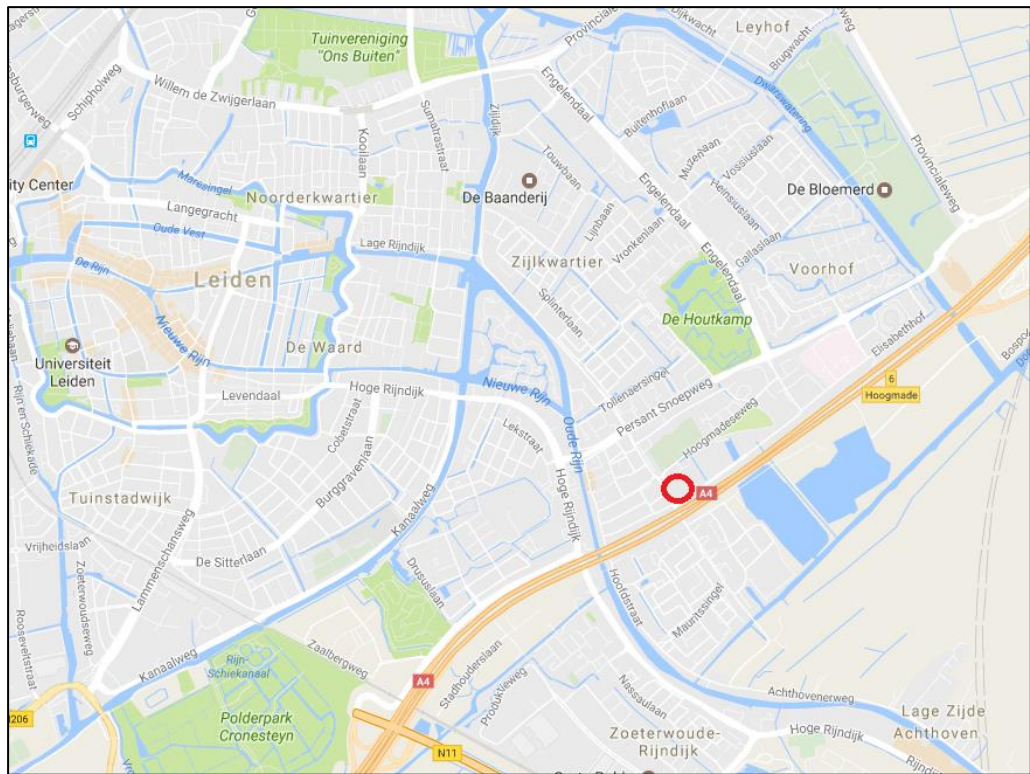

Topografische kaart met de globale ligging van het plangebied (rood omkaderd). Bron: Google Maps. Bewerking: SAB.



Luchtfoto met de globale ligging van het plangebied (rood omkaderd). Bron: Google Earth. Bewerking: SAB.

Op 31 maart 2017 is een veldbezoek uitgevoerd. Het plangebied bestaat uit een braakliggend terrein met een ruime hoeveelheid aan kruidig grasland, bomen struiken riet en braamstruweel. Sommige delen zijn erg zandig en nauwelijks begroeid. Navolgende afbeeldingen geven een impressie van het plangebied ten tijde van het veldbezoek.

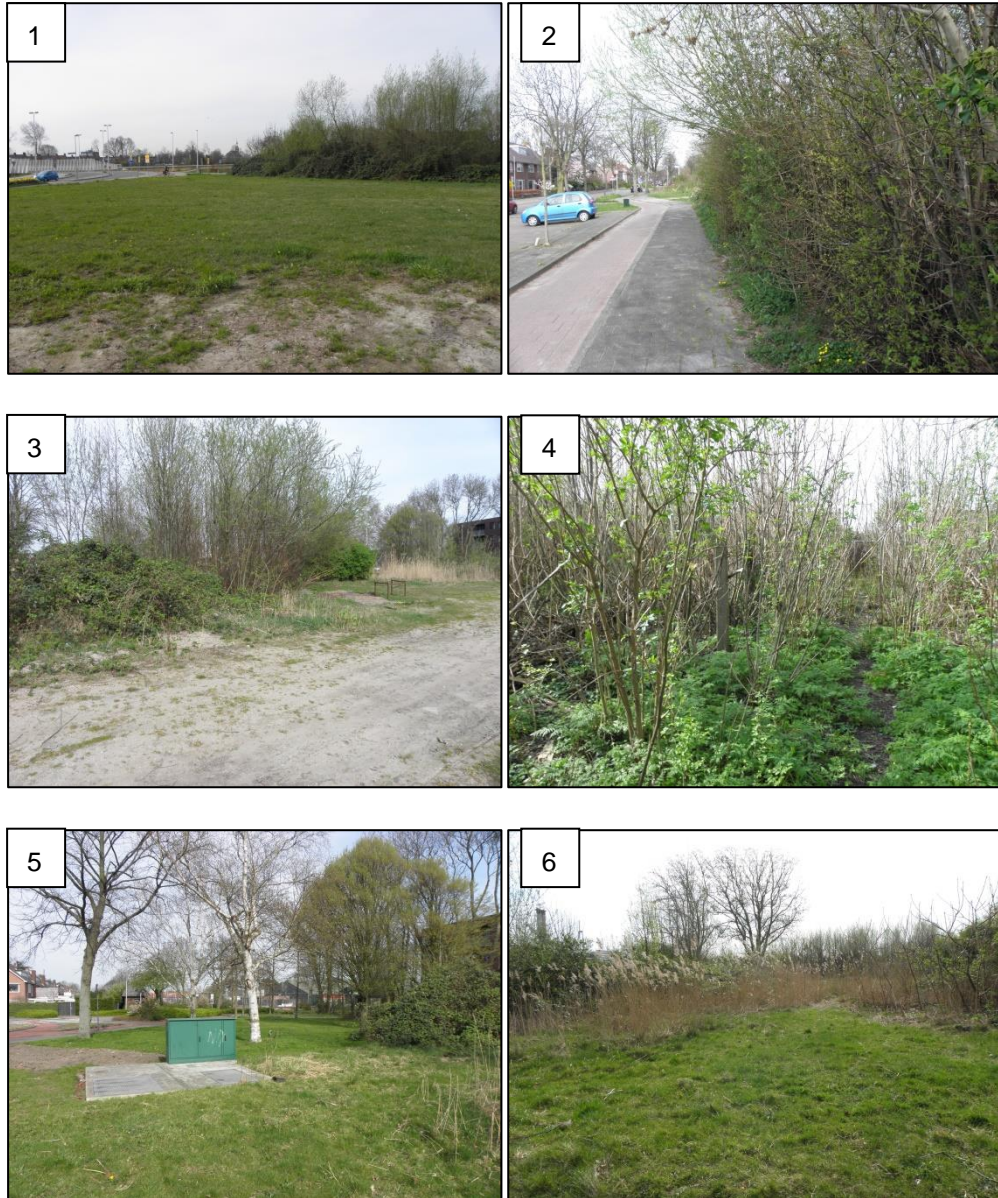

*Plangebied ten tijde van het veldbezoek. Foto één en twee verbeelden het zuiden van het plangebied. Foto drie en vier verbeelden het midden van het plangebied en op foto vijf en zes is het meest noodelijke gedeelte van het plangebied verbeeld.*

### **1.2.2 Toekomstige situatie**

In de toekomstige situatie zal nieuwbouw in het plangebied zijn gerealiseerd (zie navolgende afbeelding). Dit zal gaan om een supermarkt en woningen. De woningen worden ten noorden van de supermarkt gerealiseerd.



Impressie van de toekomstige situatie. Bron: Stoks architecten.



## 2 Wettelijk kader

De bescherming van natuur, zoals dat onderzocht wordt in voorliggende quick scan, is op te delen in gebiedsbescherming, soortenbescherming en de bescherming van houtopstanden. Bepaalde natuurgebieden worden beschermd door de Wet natuurbescherming en daarnaast is ook in provinciale verordeningen gebiedsbescherming vastgelegd, waaronder de bescherming van het Natuurnetwerk Nederland. Ook de bescherming van plant- en diersoorten en de bescherming van houtopstanden is geregeld in de Wet natuurbescherming.

### 2.1 Gebiedsbescherming

#### 2.1.1 Inleiding

Op grond van artikel 2.1 van de Wet natuurbescherming kunnen natuurgebieden of andere gebieden die belangrijk zijn voor flora en fauna, door de Minister worden aangewezen ter uitvoering van de Vogelrichtlijn- en/of Habitatrichtlijn, de zogeheten Natura 2000-gebieden. Ook kan de Minister op grond van deze wet in enkele specifieke gevallen bijzondere nationale natuurgebieden aanwijzen. De Wet natuurbescherming draagt Gedeputeerde Staten daarnaast op, om in hun provincie te zorgen voor een landelijk ecologisch netwerk, genaamd Natuurnetwerk Nederland. De bescherming van dit natuurnetwerk wordt geregeld bij provinciale verordening. Daarnaast kunnen provincies bij provinciale verordening andere gebieden met bijzondere natuurwaarden beschermen, genaamd bijzondere provinciale natuurgebieden en bijzondere provinciale landschappen. Hieronder wordt een toelichting gegeven bij de verschillende vormen van gebiedsbescherming.

#### 2.1.2 *Natura 2000-gebieden en bijzondere nationale natuurgebieden*

Voor alle Natura 2000-gebieden en bijzondere nationale natuurgebieden geldt op basis van artikel 1.11 van de Wet natuurbescherming een zorgplicht. Iedereen dient voldoende zorg in acht te nemen voor deze gebieden. Dit houdt onder meer in dat men negatieve gevolgen voor deze gebieden zoveel mogelijk beperkt door het nemen van alle maatregelen die redelijkerwijs kunnen worden verwacht. Voor Natura 2000-gebieden heeft deze zorgplicht een beperkte zelfstandige betekenis, volgens de Memorie van Toelichting. Dat heeft er mee te maken dat de Wet natuurbescherming voldoende instrumenten bevat om schadelijke handelingen in Natura 2000-gebieden te beperken.

##### 2.1.2.1 Natura 2000-gebieden

Bij de aanwijzing van een Natura 2000-gebied worden voor het gebied instandhoudingsdoelstellingen voor te beschermen soorten en/ of habitats vastgesteld. Conform artikel 2.7, lid 2 van de Wet natuurbescherming is het verboden om zonder vergunning projecten of andere handelingen te realiseren of te verrichten die, gelet op deze instandhoudingsdoelstelling van een Natura 2000-gebied, de kwaliteit van de natuurlijke habitats en de habitats van soorten kunnen verslechteren, of een significant verstoring effect kunnen hebben op de soorten waarvoor het gebied is aangewezen. Verder geldt dat een plan, dat afzonderlijk of in combinatie met andere plannen of projecten, significante gevolgen kan hebben voor een Natura 2000-gebied, door een bestuursor-

gaan pas vastgesteld kan worden indien een passende beoordeling is gemaakt (artikel 2.7 lid 1).

Voor een plan of een project dat niet direct verband houdt met of nodig is voor het beheer van een Natura 2000-gebied, en dat afzonderlijk of in combinatie met andere plannen of projecten significante gevolgen kan hebben voor een Natura 2000-gebied, dient een passende beoordeling gemaakt te worden, van de gevolgen voor het Natura 2000-gebied, rekening houdend met de instandhoudingsdoelstellingen. Blijkt uit de passende beoordeling dat er geen aantasting plaatsvindt van de natuurlijke kenmerken van een Natura 2000-gebied, dan kan het betreffende plan worden vastgesteld, of kan voor de projecten door Gedeputeerde Staten een vergunning worden verleend. In bepaalde gevallen kan, ondanks dat uit de passende beoordeling blijkt dat aantasting van de natuurlijke kenmerken mogelijk is, een plan toch worden vastgesteld of kan een vergunning toch worden verleend. Er dient dan te worden voldaan aan de zogeheten ADC criteria. De ADC criteria houden in: i) dat er geen alternatieve oplossingen zijn, ii) dat er sprake is van dwingende redenen van groot openbaar belang en iii) dat de nodige compenserende maatregelen worden getroffen.

#### 2.1.2.2 *Bijzondere nationale natuurgebieden*

In uitzonderlijke gevallen kan de Minister, op grond van artikel 2.11, bijzondere nationale natuurgebieden aanwijzen. De Minister kan dit doen voor een gebied dat is of wordt aangemeld als Habitatrichtlijngebied, maar nog niet definitief is aangewezen. Ook kan het voor een gebied dat nog geen onderdeel is van het Natura 2000-netwerk, maar waar compenserende maatregelen worden getroffen voor de realisatie van een project met significante gevolgen. Tot slot kan een gebied worden aangewezen in het geval dat dat noodzakelijk is in het kader van de Vogel- of Habitatrichtlijn, om een gunstige staat van instandhouding te realiseren. Ter bescherming van de bijzondere nationale natuurgebieden kan de Minister verschillende maatregelen nemen, waaronder toegangsbeperkingen tot het gebied, het gebruik maken van zijn of haar aanschrijvingsbevoegdheid en het treffen van behoud- en herstelmaatregelen in het gebied.

#### 2.1.3 **Natuurnetwerk Nederland**

Ter bescherming van vogelsoorten, van soorten van de Habitatrichtlijn en van rode lijstsoorten dienen provincies, op basis van artikel 1.12 van de Wet natuurbescherming, zorg te dragen voor de totstandkoming en instandhouding van een samenhangend ecologisch netwerk, genaamd Natuurnetwerk Nederland (voorheen Ecologische Hoofdstructuur, EHS). De bescherming van dit netwerk gebeurt bij provinciale verordening. Daarnaast kunnen provincies bij provinciale verordening andere gebieden met bijzondere natuurwaarden beschermen, zoals weidevogelgebieden of ganzenfoeragegebied.

Voor Natuurnetwerk Nederland geldt, op basis van het Besluit algemene regels ruimtelijke ordening, dat ontwikkelingen niet mogen leiden tot een significante vermindering van de oppervlakte, kwaliteit of samenhang van de aanwezige natuur. Daarnaast mogen de instandhouding en ontwikkeling van de wezenlijke kenmerken en waarden van deze gebieden niet significant worden beperkt.

De provincie Zuid-Holland maakt in haar Verordening Ruimte (2014) onderscheid tussen NNN op land en NNN op water. NNN op land is aangewezen als bestaande en nieuwe natuur; ecologische verbinding; of waternatuurgebied. Onder NNN op water worden grote wateren en de Noordzee verstaan. Volgens de Beleidsregel Compensatie Natuur, Recreatie en Landschap Zuid-Holland (2013) is sprake van het Nee, tenzij-regime bij ingrepen in de NNN en belangrijke weidevogelgebieden. Dit regime houdt in dat geen ingrepen zijn toegestaan die de wezenlijke kenmerken en waarden van het gebied significant aantasten, tenzij er sprake is van een groot openbaar belang, er geen reële alternatieven zijn, de negatieve effecten zoveel mogelijk worden beperkt en de overblijvende effecten worden gecompenseerd.

In dezelfde beleidsregel wordt ook ingegaan op recreatie buiten de stad en strategische reservering natuur. Indien binnen deze gebieden ruimtelijke ingrepen uitgevoerd gaan worden, dient compensatie plaats te vinden. Van beschermde ganzenfoerageergebieden is in Zuid-Holland geen sprake.

## **2.2 Soortenbescherming**

De bescherming van dier- en plantensoorten is geregeld in de Wet natuurbescherming.

### **2.2.1 *Verboden en zorgplicht***

Voor een aantal soorten is door middel van verboden een beschermingsregime opgenomen. Er is een apart beschermingsregime voor vogelrichtlijnsoorten (artikelen 3.1-3.4), voor habitatrichtlijnsoorten (artikelen 3.5-3.9) en voor andere soorten (artikelen 3.10 en 3.11).

Naast de beschermde plant- en diersoorten geldt op basis van artikel 1.11 van de Wet natuurbescherming voor al de in het wild levende soorten ook een zorgplicht. Iedereen dient voldoende zorg in acht te nemen voor deze soorten en hun directe leefomgeving. Dit houdt onder meer in dat men negatieve gevolgen voor aanwezige soorten zoveel mogelijk beperkt door het nemen van alle maatregelen die redelijkerwijs kunnen worden verwacht.

#### **2.2.1.1 Vogelrichtlijnsoorten**

Voor ruimtelijke ingrepen zijn de volgende verboden relevant: het is verboden om van nature in Nederland in het wild levende vogels opzettelijk te doden of te vangen, het is verboden opzettelijk nesten, rustplaatsen en eieren van deze soorten te beschadigen of te vernielen of nesten van vogels weg te nemen. Ook is het verboden deze soorten opzettelijk te storen wanneer dit van wezenlijke invloed is op de staat van instandhouding van de soort.

De verboden in de wet zorgen voor een goede bescherming van nesten van alle in het wild levende vogelsoorten tijdens het broedseizoen. Het vernielen van nesten is verboden en het verstoren van nesten is enkel toegestaan indien geen sprake is van een negatieve invloed op de staat van instandhouding van de betreffende vogelsoorten. Globaal loopt het broedseizoen van half maart tot half augustus, maar ook de nesten van broedende vogels buiten deze periode zijn beschermd. Daarnaast zijn van een

aantal vogelsoorten de nesten jaarrond beschermd, dus ook als ze niet als broedlocatie worden gebruikt. Het betreft dan over het algemeen soorten die hun nest het gehele jaar als verblijfplaats gebruiken of soorten die niet in staat zijn om een eigen nest te bouwen.

#### 2.2.1.2 Habitatrichtlijnsoorten

Voor ruimtelijke ingrepen zijn de volgende verboden relevant: het is verboden om soorten van de Habitatrichtlijn en van de verdragen van Bonn en Bern, in hun natuurlijke verspreidingsgebied opzettelijk te doden, te vangen of te verstoren, om eieren opzettelijk te vernielen, om voortplantings- of rustplaatsen te beschadigen en om planten van de Habitatrichtlijn en van het verdrag van Bern opzettelijk te ontwortelen of te vernielen.

#### 2.2.1.3 Andere soorten

Naast de vogelrichtlijnsoorten en de habitatrichtlijnsoorten worden in de wet een aantal diersoorten en plantensoorten beschermd. Voor deze soorten zijn bij ruimtelijke ingrepen de volgende verboden relevant: het is verboden deze soorten opzettelijk te doden of te vangen, om de vaste voortplantings- of rustplaatsen te beschadigen en om de plantensoorten opzettelijk te ontwortelen of te vernielen.

### 2.2.2 **Opzetvereiste**

Bij veel van de hierboven genoemde verboden is er sprake van een opzetvereiste. Zo is het verboden om vogelnesten *opzettelijk* te beschadigen. In de wet wordt bij deze opzet uitgegaan van 'voorwaardelijke opzet'. Bij voorwaardelijke opzet is men zich bij het handelen bewust van de mogelijke negatieve consequenties, terwijl men de handeling toch uitvoert. Een voorbeeld van voorwaardelijke opzet is iemand die in het voorjaar een boom omzaagt en daarbij 'per ongeluk' een vogelnest beschadigt. De persoon had niet de opzet dit nest te beschadigen. Maar in de broedtijd van vogels is er wel een aanzienlijke kans dat er in een boom een vogel nestelt. Er kan daarom toch sprake zijn van opzettelijke beschadiging van het nest; voorwaardelijke opzet.

### 2.2.3 **Vrijstelling, gedragscodes en ontheffing**

Provinciale Staten kunnen in een verordening een vrijstelling verlenen van de bovenstaande verboden. De provincie Zuid-Holland heeft besloten voor een aantal algemeen voorkomende zoogdiersoorten en amfibieën een vrijstelling te verlenen, voor handelingen die men verricht in het kader van ruimtelijke inrichting en ontwikkeling en voor handelingen in het kader van bestendig beheer en onderhoud. Het betreft de soorten aardmuis, bosmuis, bunzing, dwergmuis, dwergspitsmuis, egel, gewone bosspitsmuis, haas, hermelijn, huisspitsmuis, konijn, ree, rosse woelmuis, veldmuis, vos, wezel, woelrat, bruine kikker, gewone pad, kleine watersalamander, meerkikker en middelste groene kikker.

Daarnaast zijn de in paragraaf 2.2.1 beschreven verboden niet van toepassing op handelingen die men uitvoert in het kader van ruimtelijke inrichting of ontwikkeling of bestendig beheer en onderhoud, wanneer men die handelingen uitvoert conform een goedgekeurde gedragscode. Gedragscodes kunnen daarbij zowel gebruikt worden voor de omgang met de vogelrichtlijnsoorten, de habitatrichtlijnsoorten als de andere beschermde soorten. Wel geldt voor de vogelrichtlijnsoorten en de habitatrichtlijnsoor-

ten de aanvullende eis dat de handelingen die men uitvoert een wettelijk belang dienen uit de Vogelrichtlijn en Habitatrichtlijn. Het gaat dan onder meer om handelingen in het belang van de volksgezondheid, openbare veiligheid of ter bescherming van flora en fauna

Tot slot kunnen Gedeputeerde Staten, wanneer er geen andere bevredigende oplossing bestaat, onder bepaalde voorwaarde een ontheffing verlenen van de verboden. Ook hierbij geldt voor vogelrichtlijnsoorten en habitatrichtlijnsoorten dat aan de handelingen die men verricht een wettelijk belang van de Vogelrichtlijn respectievelijk de Habitatrichtlijn ten grondslag dient te liggen.

### **2.3 Bescherming houtopstanden**

De bescherming van houtopstanden is geregeld in hoofdstuk 4 van de Wet natuurbescherming. Het is verboden houtopstanden geheel of gedeeltelijk te vellen of te doen vellen, zonder voorafgaande melding bij de provincie. Een houtopstand is hierbij gedefinieerd als een eenheid van bomen of struiken met een oppervlakte van ten minste 1.000 vierkante meter of een rijbeplanting die meer dan 20 bomen omvat. De wet schrijft verder voor dat wanneer een houtopstand geheel of gedeeltelijk is geveld, de grond binnen drie jaar moet worden herbeplant.

Bovenstaande bescherming geldt niet voor alle houtopstanden. De regels zijn niet van toepassing op houtopstanden op erven of in tuinen, op fruitbomen, op windschermen om boomgaarden, op naaldbomen bedoeld om te dienen als kerstbomen, op kweekgoed, op bepaalde beplantingen van wilgen of populieren, op bepaalde beplantingen bedoeld voor de productie van houtige biomassa en op houtopstanden binnen de, bij besluit van de gemeenteraad, vastgelegde grenzen van de bebouwde kom. Ook voor het dunnen van een houtopstand gelden de regels niet.

De provincie kan regels stellen ten aanzien van de meldingsplicht en de plicht tot herbeplanting. Ook kan de provincie een ontheffing verlenen ten behoeve van herbeplanting op andere grond. Verder kan de provincie ontheffing verlenen en kan de provincie bij verordening vrijstelling verlenen van zowel de meldingsplicht als de plicht tot herbeplanting.

## **3 Quick scan natuur**

### **3.1 Onderzoeksmethode**

De quick scan natuur is gebaseerd op een biotoopinschatting door een ecooloog van SAB. Bij het opstellen van de quick scan natuur is gebruikgemaakt van de meest recente verspreidingsgegevens van soorten uit de Nationale Databank Flora en Fauna (NDFF). Voor aanvullende visualisering van deze gegevens wordt gebruikgemaakt van relevante literatuur. Bijlage 1 vermeldt de geraadpleegde bronnen.

Op 31 maart 2017 heeft een ecooloog van SAB het plangebied en de directe omgeving verkend. Doel van deze veldverkenning was om een indruk te krijgen van de habitats ter plaatse en om de geschiktheid voor de verschillende soortgroepen te beoordelen. Het veldbezoek heeft nadrukkelijk niet de status van een volledige veldinventarisatie. Het eenmalige veldbezoek geeft slechts een globaal beeld van aanwezige soorten en habitats op basis van een momentopname.

### **3.2 Gebiedsbescherming**

#### **3.2.1 *Wet natuurbescherming***

Het plangebied ligt niet in een gebied dat in het kader van de Wet natuurbescherming is aangewezen (zie navolgende afbeelding). Binnen een straal van tien kilometer rondom het plangebied liggen Natura 2000-gebied de Wilck op 3,7 kilometer ten zuiden van het plangebied en Meijndel & Berkheide op 10 kilometer afstand ten westen van het plangebied. De Wilck is aangewezen als Vogelrichtlijngebied. In de Wilck zijn geen stikstofgevoelige habitattypen aanwezig. Stikstofgevoelige habitattypen komen wel voor in Meijndel & Berkheide. Door de afstand tot stikstofgevoelige habitats en de tussengelegen verstoringen tussen het plangebied en de omliggende Natura 2000-gebieden is echter uit te sluiten dat de beoogde ontwikkelingen in het gebied een negatieve invloed op de kernkwaliteiten en instandhoudingsdoelstellingen in deze gebieden zal hebben.

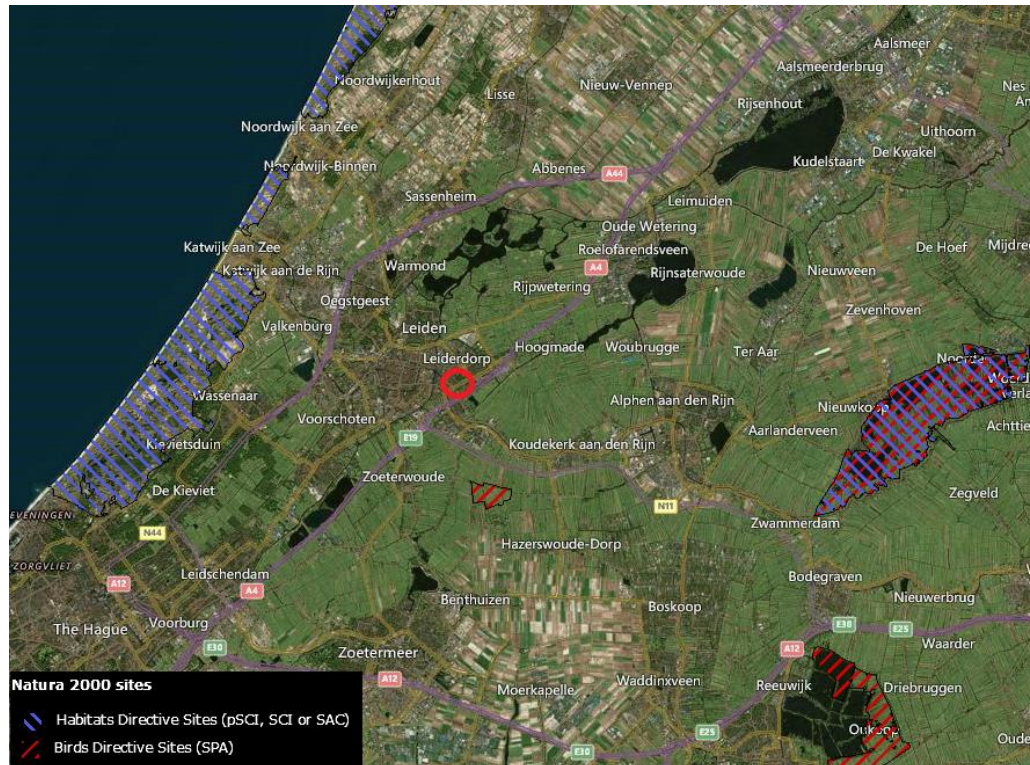

*Globale ligging van het plangebied (rood omkaderd) ten opzichte van Natura 2000-gebieden.  
Bron: Natura 2000 Network Viewer. Bewerking: SAB.*

### 3.2.2 **Natuurnetwerk Nederland**

Het plangebied ligt niet binnen Natuurnetwerk Nederland (zie navolgende afbeelding). Het dichtstbijzijnde gedeelte van het natuurnetwerk bevindt zich op ongeveer 1 kilometer ten oosten van het plangebied, ten oosten op 2,5 kilometer afstand ligt een ecologische verbinding. Op 900 meter ten zuiden van het plangebied ligt een belangrijk weidevogelgebied. Er liggen geen gebieden met een strategische reservering natuur in de omgeving van het plangebied. Omdat het plangebied niet in één van deze gebieden ligt, leidt de voorgenomen ingreep niet tot vermindering van de oppervlakte kwaliteit of samenhang van de aanwezige natuur. De voorgenomen ingreep zal geen effect op de wezenlijke waarden en kenmerken van het NNN hebben. De bescherming van het NNN staat de uitvoering van het plan niet in de weg.



Globale ligging van het plangebied ten opzichte van Natuurnetwerk Nederland, natuurverbindingen en belangrijk weidevogelgebied. Bron: Provincie Zuid-Holland. Bewerking: SAB.

### 3.3 Soortenbescherming

#### 3.3.1 Vaatplanten

Volgens de verspreidingsgegevens van de NDFF komt de kartuizer anjer en wilde weite in de omgeving van het plangebied voor. In het plangebied is klein kruiskruid, ridderszuring, klimop, paardenbloem, madelief, smalle weegbree, braam en gewoon speenkruid aangetroffen.

De kartuizer anjer groeit op zonnige, droge, matig voedselarme vaak kalkhoudende grond zoals zand, mergel of stenige plaatsen. Dit kunnen grasland, bermen of rotsachtige plaatsen zijn. De soort is op enkele honderden meters afstand van het plangebied aangetroffen. In het plangebied zijn kale, zonnige zandige plekken aangetroffen. Het is daarom mogelijk dat de soort ook in het plangebied aanwezig is. Nader onderzoek is noodzakelijk om vast te kunnen stellen of de soort in het plangebied aanwezig is.

Wilde weite groeit op zonnige, droge, matig voedselrijke, kalkrijke enigszins omgewerkte grond. Dit kunnen akkers, grasland en bermen zijn. Ook deze soort kan door het aanwezige habitat niet in het plangebied worden uitgesloten. Nader onderzoek is noodzakelijk om vast te kunnen stellen of de soort in het plangebied aanwezig is.



### **3.3.2 Grondgebonden zoogdieren**

Volgens de verspreidingsgegevens van de NDFF komen er geen grondgebonden zoogdieren in de omgeving van het plangebied voor. Tijdens het veldbezoek zijn ook geen sporen aangetroffen die op de aanwezigheid van beschermde grondgebonden zoogdieren kunnen wijzen. Grondgebonden zoogdieren kunnen daarom in het plangebied worden uitgesloten.

### **3.3.3 Vleermuizen**

Volgens verspreidingsgegevens van de NDFF komen de gewone dwergvleermuis, laatvlieger, rosse vleermuis, ruige dwergvleermuis en watervleermuis in de buurt van het plangebied voor. Alle vleermuissoorten, alsmede hun verblijfplaatsen, essentiële foerageergebieden en vliegroutes zijn strikt beschermd volgens de Wet natuurbescherming.

Vleermuizen zijn globaal op te delen in gebouwbewonende soorten zoals gewone dwergvleermuis en boombewonende soorten als rosse vleermuis en watervleermuis. Daarnaast bestaan soorten die van beide elementen gebruikmaken. Daarbij is ook onderscheid te maken in zomer- en winterverblijfplaatsen van de verschillende soorten. Sommige soorten zoals de gewone dwergvleermuis verblijven het gehele jaar in gebouwen (spouwmuren, achter gevelbetimmeringen, etc.). Andere soorten als de rosse vleermuis verblijven jaarrond in bomen (in holten, hollen en achter loshangend schors). De watervleermuis overwintert echter weer in bunkers, grotten en kelders en verblijft in de zomerperiode in boomholten.

#### Gebouwbewonende vleermuissoorten

Gebouwbewonende vleermuizen hebben hun verblijfplaats achter gevelbetimmering, in spouwmuren, achter dakbeschot en in schoorstenen. In het plangebied zijn geen gebouwen aanwezig. Gebouwbewonende vleermuizen zijn daarmee uit te sluiten in het plangebied.

#### Boombewonende vleermuissoorten

Boombewonende soorten worden gevonden in holten en spleten in bomen en achter loshangend schors. Bomen dienen hiervoor een minimale diameter van 30 centimeter te hebben. Zo hebben vleermuizen genoeg ruimte in de boom. Vanaf deze diameter maken spechten ook hollen in bomen, waarvan vleermuizen gebruik kunnen maken. Ook moeten de bomen dermate oud zijn, dat holtes door rotting ontstaan. In het plangebied zijn een grote hoeveelheid bomen aanwezig. Deze bomen zijn op de aanwezigheid van dergelijke holten en spleten gecontroleerd. In het noorden van het plangebied is een berk met een grote holte aangetroffen. Deze holte heeft een verticale ruimte omhoog waarin vleermuizen kunnen wegkruipen. Nader onderzoek is daarom noodzakelijk om de mogelijke gebruiksfuncties van deze holte verder inzichtelijk te maken.



*Boom met holte die mogelijk door vleermuizen als verblijfplaats wordt gebruikt.*

#### Essentieel foerageergebied

Alle in Nederland voorkomende vleermuizen leven van insecten. Zij foerageren daarom op plaatsen waar veel insecten aanwezig zijn. Voorbeelden van veel voorkomende foerageergebieden zijn openingen op kruinhoogte tussen bomen, boven water en in de luwte van dijken. Als een dergelijk foerageergebied van zeer groot belang is voor vleermuizen van een bepaalde verblijfplaats, kan gesproken worden van een essentieel foerageergebied. Als een dergelijk foerageergebied verloren zou gaan, zou de voedselvoorziening van deze vleermuizen verdwijnen, waardoor ze de verblijfplaats moeten verlaten. Het verdwijnen van het foerageergebied leidt zo tot het niet meer functioneren van de verblijfplaats. Dergelijk essentieel foerageergebied is strikt beschermd.

Het plangebied is met de aanwezige bomen en struiken voor vleermuizen geschikt foerageergebied. Het is echter niet te verwachten dat het hier essentieel foerageergebied betreft. In de omgeving van het plangebied zijn voldoende alternatieve locaties waar vleermuizen kunnen foerageren. Zoals langs de nabijgelegen Essenlaan of aan de oostzijde van het naastgelegen sportcomplex.

#### Essentiële vliegroutes

Om zich van hun verblijfplaatsen naar hun foerageergebied te verplaatsen wordt door een aantal soorten steeds dezelfde lijnvormige elementen gebruikt. Bijvoorbeeld de gewone dwergvleermuis gebruikt vaak bomenrijen waaraan het zich kan oriënteren. Als een dergelijke route verdwijnt of onderbroken wordt, vervalt deze mogelijkheid om van verblijfplaats naar foerageergebied te komen. Vleermuizen moeten dan een alternatieve route zoeken. Als dit niet mogelijk is en als de vliegroute door veel vleermuizen wordt gebruikt, kan dit een groot negatief effect op de vleermuizenpopulatie in het gebied hebben. Daarom zijn dergelijke vliegroutes strikt beschermd. In het plangebied zijn geen lijnvormige structuren aanwezig die als vliegroute kunnen worden gebruikt. De aanwezigheid van essentiële vliegroutes kan daarom met een zekerheid grenzen de waarschijnlijkheid worden uitgesloten.

### **3.3.4 Vogels**

#### Vogelsoorten met niet jaarrond beschermde nesten

Tijdens het veldbezoek zijn in het plangebied soorten met niet jaarrond beschermde nesten aangetroffen als kauw, tjiftjaf, fitis, koolmees, ekster, Turkse tortel, winterkoning en zwartkop. Dergelijke soorten kunnen mogelijk in het plangebied tot broeden komen. In het plangebied is daarnaast het nest van een ekster waargenomen.

Om te voorkomen dat bij de werkzaamheden en eventueel aanwezige nesten van broedende vogels worden beschadigd, adviseren wij deze werkzaamheden buiten de broedperiode te starten. Als vogels op zoek gaan naar een geschikte broedlocatie en merken dat het plangebied en de directe omgeving te verstorend zijn, zullen ze een andere locatie zoeken. Daarnaast kan ook in de broedperiode gestart worden met de werkzaamheden. Dan dient aantoonbaar te worden vastgesteld door een expert op het gebied van vogels dat met de ruimtelijke ontwikkeling geen nesten vernield worden en dat er geen verstoring optreedt die van wezenlijke invloed is op de gunstige staat van instandhouding van een vogelsoort. De broedperiode van vogels loopt globaal van half maart tot half augustus, maar de nesten van vogels die buiten deze periode broeden zijn ook beschermd.

#### *Vogelsoorten met jaarrond beschermde nesten*

Volgens verspreidingsgegevens van de NDFF komt een aantal soorten met jaarrond beschermde nesten in de buurt van het plangebied voor. Het betreft de huismus, gierzwaluw, sperwer en buizerd. Hieronder wordt in meer detail beschreven of en in welke mate het gebied geschikt kan zijn voor betreffende soorten.

Huismussen broeden in kieren en spleten van bebouwing en tevens vaak onder (ronde) dakpannen. Een geschikte leefomgeving van de huismus bestaat uit een combinatie van een geschikte nestgelegenheid, voedsel, drinkwater en voldoende dekking in de vorm van stekelige of groenblijvende struiken. Voornamelijk plekken waar bebouwing wordt afgewisseld met groenvoorzieningen herbergen hoge dichtheden aan huismussen. In het plangebied zijn geen gebouwen aanwezig, nesten van huismussen zijn daarom in het plangebied uit te sluiten. Daarnaast zijn er in het plangebied geen huismussen waargenomen. Het is daarom ook niet te verwachten dat het plangebied tot de functionele leefomgeving van de huismus behoort.

Buizerd en sperwer maken hun nest in hoge bomen in bos of boomgroepen. In het plangebied zijn geen nesten aangetroffen die mogelijk tot de buizerd of sperwer behoren. De gierzwaluw maakt een nest in gebouwen in stedelijk gebied, onder dakpannen of in kieren van muren. Omdat er geen gebouwen in het plangebied aanwezig zijn kan deze soort in het plangebied worden uitgesloten. Nesten van jaarrond beschermde vogelsoorten zijn daarom met een zekerheid grenzende waarschijnlijkheid uit te sluiten in het plangebied.

### **3.3.5 Reptielen**

Volgens verspreidingsgegevens van de NDFF komen er geen reptielen in de buurt van het plangebied voor.

Reptielen komen voornamelijk voor in overgangsvegetaties van bijvoorbeeld bos naar heide. Een dergelijk leefgebied is in het plangebied niet aanwezig. Ringslangen zijn de enige in Nederland levende reptielen die ook in een meer stedelijke omgeving is te vinden. Ringslangen komen voor in de buurt van water op verhoogde terreinen zoals dijken, spoorbanen of struwelen. Belangrijk hierbij is de aanwezigheid van natuurlijke oevers met open plekken en ruigte zodat deze zowel zongelegenheid als schuilplaatsen bieden. Gezien de afwezigheid van watervoerende elementen, vormt het plange-

bied geen geschikt biotoop voor de ringslang. Deze soort is derhalve niet in het plangebied te verwachten.

### **3.3.6 *Amfibieën***

Volgens de verspreidingsgegevens van de NDFF komen er geen beschermde amfibieën in de omgeving van het plangebied voor. Beschermde amfibieën komen voornamelijk voor in en rond schone ondiepe poelen en vennen en in uiterwaarden. In het plangebied is geen voor beschermde amfibieën geschikt habitat aanwezig. Deze kunnen dus met een zekerheid grenzende waarschijnlijkheid worden uitgesloten in het plangebied.

### **3.3.7 *Vissen***

In het plangebied zijn geen permanent watervoerende elementen aanwezig. De aanwezigheid van strikt beschermde vissen in het plangebied is daarmee uitgesloten.

### **3.3.8 *Insecten en andere ongewervelden***

Beschermde insectensoorten en andere beschermde ongewervelden eisen een zeer specifiek habitat. Deze soorten komen in stabiele habitattypen voor zoals heiden en vennen. In het betreffende plangebied is geen sprake van een dergelijke stabiele leefomgeving en de juiste leefomstandigheden voor dergelijke soorten. Beschermde insecten en andere ongewervelden zijn daarom uit te sluiten in het plangebied.

## **3.4 Bescherming houtopstanden**

Bij deze ruimtelijke ontwikkeling wordt geen houtopstand geveld waarop de regels van de Wet natuurbescherming van toepassing zijn. De bescherming van houtopstanden vormt dan ook geen beperking voor de beoogde ruimtelijke ontwikkeling.

## 4 Conclusie en advies

In deze quick scan is onderzocht of er beschermde natuurwaarden, volgens de nu geldende natuurwet- en regelgeving, aan- of afwezig zijn in het plangebied. Ook is nagegaan of de ruimtelijke ontwikkeling die gepland is, mogelijk negatieve effecten kan hebben op beschermde natuur buiten het plangebied.

### 4.1 Gebiedsbescherming

Uit voorliggend onderzoek blijkt dat er Natura 2000-gebieden in de buurt van het plangebied liggen. Er ligt echter een grote afstand tot gebieden met stikstofgevoelige habitats en er is veel tussengelegen verstoring. Met de geplande ruimtelijke ontwikkelingen zijn negatieve effecten op de instandhoudingsdoelstellingen en kernkwaliteiten van deze gebieden daarom uit te sluiten.

Omdat het plangebied niet in een onderdeel van het NNN ligt leidt de voorgenomen ingreep niet tot vermindering van de oppervlakte kwaliteit of samenhang van de aanwezige natuur. De voorgenomen ingreep zal geen effect op de wezenlijke waarden en kenmerken van het NNN hebben. De bescherming van het NNN staat de uitvoering van het plan niet in de weg.

### 4.2 Soortenbescherming

Met behulp van verspreidingsgegevens van plant- en diersoorten van de Nationale Databank Flora en Fauna en het uitgevoerde veldbezoek in het plangebied is duidelijk geworden dat enkele essentiële elementen van beschermde dier- en plantensoorten niet op voorhand kunnen worden uitgesloten in het plangebied. Het betreft groeiplaatsen van kartuizer anjer en wilde weit en verblijfplaatsen van boombewonende vleermuizen. Om uitsluitel te krijgen over de aan- of afwezigheid van deze soorten dient nader soortgericht onderzoek uitgevoerd te worden.

#### 4.2.1 Onderzoekseisen en -periodes

Voor veel beschermde plant- en diersoorten zijn protocollen opgesteld waarin beschreven staat waar het nader soortgericht onderzoek aan moet voldoen om aan- of afwezigheid van de betreffende soort aan te kunnen tonen.

##### Kartuizer anjer en wilde weit

Voor het onderzoek naar beschermde vaatplanten zijn geen richtlijnen opgesteld. De aan- of afwezigheid van kartuizer anjer en wilde weit kan worden vastgesteld door middel van één veldbezoek in de bloei maanden van beide soorten. Kartuizer anjer bloeit van mei tot en met september en wilde weit van juni tot augustus. Door het systematisch afzoeken van het gehele plangebied kan de aan- of afwezigheid van deze soorten aannemelijk worden gemaakt.

##### Vleermuizen

Het nader onderzoek vleermuizen dient plaats te vinden volgens bepaalde richtlijnen, zoals verwoord in het vleermuisprotocol 2017 (Netwerk Groene Bureaus, Gegevensautoriteit Natuur). Dit protocol stelt vast dat vier veldbezoeken uitgevoerd dienen te

worden. Twee daarvan dienen plaats te vinden in de periode van 15 mei tot en met 15 juli met een tussenperiode van circa 30 dagen. En de laatste twee veldbezoeken dienen tussen 15 augustus en 30 september plaats te vinden met een tussenperiode van circa 20 dagen.

Tijdens deze veldbezoeken zal gebruik worden gemaakt van een batdetector of batlogger. Dit zijn apparaten waarmee de onhoorbare ultrasone geluiden van vleermuizen worden opgevangen en vertaalt in voor mensen hoorbare geluiden. Door het uitvoeren van vier veldbezoeken kan met voldoende juridische zekerheid aannemelijk worden gemaakt of vleermuizen wel of niet aanwezig zijn in het plangebied. Mocht uit dit onderzoek blijken dat verblijfplaatsen van vleermuizen aanwezig zijn, dan dient mogelijk een ontheffing Wet natuurbescherming aangevraagd te worden en mitigerende maatregelen getroffen te worden.

Navolgend overzicht geeft de onderzoeksperiodes van alle te onderzoeken soorten weer.

Soortgroep	Soort/functie	Jan	Feb	Mrt	Apr	Mei	Jun	Jul	Aug	Sep	Okt	Nov	Dec
Kartuizer anjer	Groeiplaatsen												
Wilde weide	Groeiplaatsen												
Vleermuizen	Verblijfplaatsen												

#### 4.2.2 Broedperiode

Van alle van nature in Nederland in het wild levende vogels mag het nest tijdens het broeden (van start van nestbouw tot en met het uitvliegen van de jongen) niet worden beschadigd of vernield. De broedperiode waarin de meeste vogelsoorten broeden, loopt globaal van half maart tot half augustus, maar ook broedgevallen buiten deze periode zijn gewoon beschermd.

Uit voorliggend onderzoek blijkt dat in en direct rond het plangebied vogels kunnen gaan broeden. Wij adviseren daarom om de geplande ruimtelijke ontwikkeling buiten de broedperiode te starten. Op deze manier worden geen in gebruik zijnde nesten beschadigd of vernield. Ook zullen vogels in en direct rond het plangebied geen nest bouwen, omdat te veel verstoring aanwezig is.

Indien de werkzaamheden echt in de broedperiode gestart moeten worden, is nader onderzoek naar broedende vogels noodzakelijk. Kort voor de start van de werkzaamheden dient dan door een ecooloog met kennis van vogels door middel van één veldbezoek onderzocht te worden of broedende vogels in en direct rond het plangebied aanwezig zijn. Als deze niet aanwezig zijn, kunnen de werkzaamheden starten. Als wel een broedende vogel aanwezig is, mogen de werkzaamheden niet starten. Er dient dan met een ecooloog met kennis van vogels naar een oplossing gezocht te worden.

#### 4.2.3 Zorgplicht

Iedereen neemt voldoende zorg in acht voor alle natuur en in het wild levende dieren, planten en hun directe leefomgeving. Dit houdt in elk geval in dat iedereen die weet

dat hij schade aan natuur gaat veroorzaken door een bepaalde handeling, hij deze handeling daarom niet uitvoert, of maatregelen neemt om schade aan de natuur door de handeling zoveel mogelijk te voorkomen. Probeer bijvoorbeeld bij de ruimtelijke ingreep zoveel mogelijk bomen, struiken en overig groen te behouden. Werken buiten de winterperiode voorkomt dat dieren die in winterrust zijn verstoord of gedood worden.

### **4.3 Bescherming houtopstanden**

Bij deze ruimtelijke ontwikkeling wordt geen houtopstand geveld waarop de regels van de Wet natuurbescherming van toepassing zijn. De bescherming van houtopstanden vormt dan ook geen beperking voor de beoogde ruimtelijke ontwikkeling.

### **4.4 Vervolgstappen**

- Uitvoeren nader onderzoek kartuizer anjer, wilde weide en boombewonende veldmuizen.
- Houd rekening met broedende vogels
- Houd rekening met zorgplicht





## **Bijlage 1: Geraadpleegde literatuur**

Lenders, A., Marijnissen, C., Felix, R. 1993. Waarnemen en herkennen van Amfibieën en Reptielen in het veld, stichting RAVON, Nijmegen.

Netwerk Groene Bureaus, Gegevensautoriteit Natuur, Zoogdiervereniging. 2017. Vleermuisprotocol 2017.

Ministerie EZLI. 2012. Memorie van toelichting bij Wet natuurbescherming. Kamerstuk.

Ministerie EZ. 2015. Memorie van antwoord bij Wet natuurbescherming. Kamerstuk Eerste Kamer der Staten-Generaal.

Van der Meijden, R. 2005. Heukels' Flora van Nederland, Wolters Noordhoff, Groningen/Houten.

Van Diepenbeek, A. 1999. Veldgids Diersporen, KNNV Uitgeverij, Utrecht.

Van Uchelen, E. 2006. Praktisch natuurbeheer: amfibieën en reptielen, KNNV Uitgeverij, Utrecht.

[www.zuid-holland.nl](http://www.zuid-holland.nl)

[www.ndff.nl](http://www.ndff.nl)

[www.ravon.nl](http://www.ravon.nl)

[www.rijksoverheid.nl](http://www.rijksoverheid.nl)

[www.stowa.nl](http://www.stowa.nl)

[www.synbiosys.alterra.nl](http://www.synbiosys.alterra.nl)

[www.telmee.nl](http://www.telmee.nl)

[www.vogelbescherming.nl](http://www.vogelbescherming.nl)

[www.zoogdiervereniging.nl](http://www.zoogdiervereniging.nl)

[www.aerius.nl](http://www.aerius.nl)