

quick scan flora en fauna

onderzoek naar beschermde natuurwaarden
ten behoeve van ruimtelijke ontwikkelingen

ijzerman advies

ruimtelijke ordening & ecologie

locatie Beeklaan, Hillegom

rapportnummer 2010254

quick scan flora en fauna

locatie Beeklaan, Hillegom

rapportnummer 2010254

rapportnummer: 2010254

datum: 7 juni 2010

opdrachtgever: Bouw- en Handelmij Adriaan van Erk B.V.
Postbus 19
2860 AA Bergambacht

contactpersoon: De heer S. Docters van Leeuwen

uitvoerder: © IJzerman advies
St. Josephstraat 126e
5017 GL Tilburg
Tel. 013-5821401
GSM 06-38506432
Mail sander@landschappers.nl
www.ijzermanadvies.com

projectleider: S.J. IJzerman



IJzerman advies is aangesloten bij het [Netwerk Groene Bureaus](#)

Inhoudsopgave

Inleiding	4
Beleidskader	5
Wettelijk kader: gebiedsbescherming	5
Wettelijk kader: soortenbescherming	5
Zorgplicht	5
Werkwijze quick scan	6
Veldinspectie	6
Deskstudie	6
Expert judgement	6
Gebiedsbeschrijving	7
Huidige situatie	7
Schetsplan	8
Beschermde natuurwaarden	11
Gebieden	11
Flora	11
Amfibieën, vissen en reptielen	11
Broedvogels	11
Zoogdieren	12
Advies	13
Bronnen	14
Bijlage 1: natuurloket	16

Inleiding

Bouw- en Handelmij Adriaan van Erk B.V. verzocht IJzerman advies een quick scan flora en fauna op te stellen voor een planlocatie aan de Beeklaan te Hillegom.

De quick scan is uitgevoerd in het kader van ruimtelijke ontwikkelingen.

Bij ruimtelijke ingrepen dient in kaart te worden gebracht of actuele beschermde natuurwaarden van de locatie worden bedreigd.

In deze quick scan flora en fauna wordt vooraf een inschatting gemaakt van de effecten die toekomstige ruimtelijke ingrepen op de actuele beschermde natuurwaarden zullen hebben. Daarnaast wordt ook vanuit het oogpunt van planologische gebiedsbescherming naar de locaties gekeken.

De quick scan flora en fauna is een toetsingsinstrument en levert een aantal duidelijke adviezen die betrekking hebben op de te volgen procedures en handelingen (zoals bijvoorbeeld, een aanvullend onderzoek of een ontheffing op de Flora- en faunawet, een vergunning Natuurbeschermingswet, of een goedgekeurde gedragscode).

IJzerman advies is aangesloten bij het Netwerk Groene Bureaus en hanteert de door deze brancheorganisatie opgestelde gedragscode.

Beleidskader

Wettelijk kader: gebiedsbescherming

Gebieden kunnen beschermd zijn doordat ze zijn opgenomen in de Natuurbeschermingswet 1998. Vanaf begin oktober 2005 zijn hierin ook alle Vogelrichtlijn- en Habitatrichtlijn-gebieden opgenomen als Natura 2000-gebieden.

Activiteiten die van invloed kunnen zijn op de instandhoudings-doelstellingen van een Natura 2000-gebied moeten door Gedeputeerde Staten beoordeeld worden alvorens een vergunning voor de activiteit kan worden verleend. Dit geldt dus ook voor activiteiten die plaatsvinden buiten de beschermde gebieden. Van deze activiteiten moet worden bepaald of er sprake is van externe werking of cumulatieve. Bij een vergunningsaanvraag is een zogenaamde passende beoordeling of een verstorings- of verslechteringstoets gewenst. Daarnaast kunnen gebieden zijn opgenomen in de Ecologische Hoofdstructuur (EHS).

Wettelijk kader: soortenbescherming

Een aantal zeldzame en/of kwetsbare plant- en diersoorten wordt door de Flora- en faunawet beschermd. De doelstelling van de wet is de bescherming en het behoud van de gunstige staat van instandhouding van de in het wild levende planten- en diersoorten. Het uitgangspunt van de wet is 'nee, tenzij'. Dit betekent dat activiteiten met een schadelijk effect op beschermde soorten in principe verboden zijn. Van het verbod op schadelijke handelingen ('nee') kan onder voorwaarden ('tenzij') worden afgeweken, met een ontheffing of vrijstelling. Het verlenen hiervan is de bevoegdheid van de minister van Landbouw, Natuur en Voedselkwaliteit (LNV).

De Flora- en faunawet bevat een aantal verbodsbepalingen om er voor te zorgen dat in het wild levende soorten zoveel mogelijk met rust worden gelaten. Voor ruimtelijke ingrepen zijn dit meestal:

- Artikel 8: Het is verboden (beschermde) planten te plukken, te verzamelen, af te snijden, uit te steken, te vernielen, te beschadigen, te ontwortelen of op enigerlei andere wijze van hun groeiplaats te verwijderen.
- Artikel 9: Het is verboden (beschermde) dieren te doden, te verwonden, te vangen, te bemachtigen of met het oog daarop op te sporen.
- Artikel 10: Het is verboden (beschermde) dieren opzettelijk te verontrusten.
- Artikel 11: Het is verboden nesten, hollen of andere voortplantings- of vaste rust- of verblijfplaatsen van (beschermde) dieren te beschadigen, te vernielen, uit te halen, weg te nemen of te verstoren.

De mate van bescherming hangt af van het voorkomen van de soorten in Nederland. Er zijn drie beschermingsregimes ingesteld:

- Voor algemeen voorkomende soorten geldt bij ruimtelijke ontwikkelingen een vrijstelling op de Flora- en faunawet;
- Voor minder algemene soorten geldt bij ruimtelijke ontwikkelingen een vrijstelling als de werkzaamheden gebeuren volgens een door de minister goedgekeurde gedragscode. Indien dit niet gebeurt is een ontheffing op de Flora- en faunawet nodig. De ontheffingsaanvraag wordt getoetst aan het criterium 'doet geen afbreuk aan gunstige staat van instandhouding van de soort' (zgn. lichte toets).
- Voor strikt beschermde soorten moet een uitgebreide toets worden gedaan. Bij onder andere ruimtelijke ingrepen wordt het noodzakelijk geacht een toets te verrichten en ontheffing te hebben vóór uitvoering van de werkzaamheden. Ontheffingen worden slechts verleend wanneer er sprake is van een in of bij de wet genoemd belang (zoals de uitvoering van werkzaamheden in het kader van ruimtelijke inrichting of ontwikkeling), er geen andere bevredigende oplossing voor de ingreep bestaat en er geen afbreuk wordt gedaan aan de gunstige staat van instandhouding van de soort.

Zorgplicht

De Flora- en faunawet bevat ook een onderdeel zorgplicht. De zorgplicht houdt in dat iedereen voldoende zorg in acht neemt voor wilde planten en dieren en hun leefomgeving. Deze zorgplicht is altijd geldig en geldt voor alle planten en dieren, ook als er een ontheffing is verleend. Onnodig lijden dient zoveel mogelijk te worden beperkt.

Werkwijze quick scan

De quick scan flora en fauna is een oriënterend onderzoek naar de actuele beschermde natuurwaarden van een locatie in relatie tot de geplande ingrepen. De quick scan flora en fauna is een momentopname in tegenstelling tot een volledig ecologisch onderzoek dat uitgebreider is wat betreft omvang en tijdsduur. Een volledig ecologisch onderzoek bestaat uit soortgerichte, uitgebreide inventarisaties, die meestal in diverse opnamerondes en volgens standaardmethododes worden uitgevoerd.

De quick scan flora en fauna bestaat uit een veldinspectie, een deskstudie en een beoordeling op basis van expert judgement. Bij ruimtelijke ontwikkelingen is de quick scan een veelgebruikt instrument dat inzicht geeft in de consequenties van de ingrepen ten aanzien van de natuurwetgeving.

Veldinspectie

De veldinspectie heeft plaats gevonden op 27 mei 2010. Hierbij werd de ecologische potentie van de locaties in relatie met het mogelijk voorkomen van beschermde soorten (ook in de directe omgeving) onderzocht. Er is vlakdekkend gezocht naar sporen van zoogdieren en vogels (uitwerpselen, nesten, hollen, haren, veren, krabsporen en pootafdrukken). Daarnaast is er gezocht naar plantenresten of beginnende vegetaties.

Deskstudie

De deskstudie richt zich op bekende verspreidingsgegevens (Natuurloket, piscaria.nl, diverse atlasen) en ruimtelijke plannen (lokaal, provinciaal, nationaal en Europees) die relevant zijn voor deze



Afbeelding 1 : onderzocht kilometerhok uit Natuurloket

locatie. Natuurloket is een initiatief van het Ministerie van LNV en de Vereniging Onderzoek Flora en Fauna. Het bestaat uit een database waarin globale gegevens over de verspreiding van beschermde planten en dieren zijn opgenomen. Vaak zijn de gegevens afkomstig van vrijwilligers en meestal op het niveau van één vierkante kilometer nauwkeurig.

Daarnaast is gebruik gemaakt van de internetsite www.waarneming.nl.

In deze deskstudie zijn de gegevens van het Natuurloket en waarneming.nl indicatief gebruikt.

Een locatie wordt zowel vanuit het oogpunt van de soort-bescherming (Flora- en fauna-wet) als de gebiedsbescherming (Vogel- en Habitatrichtlijn, Ecologische HoofdStructuur en de Natuurbeschermingswet 1998) onderzocht. De locatie wordt in een GIS-omgeving (locaal of webbased) geprojecteerd over vastgestelde kaarten.

Vervolgens wordt onderzocht of de geplande ontwikkelingen van invloed zijn op planologisch beschermde gebieden.

Expert judgement

Op basis van expert judgement wordt een uitspraak gedaan over de actuele beschermde natuurwaarden van de locatie in relatie tot geplande ontwikkelingen. Voor de expert judgement kan gebruik worden gemaakt van een netwerk van specialisten.

Als de deskstudie en de veldinspectie onvoldoende houvast bieden om tot een onderbouwde beoordeling te komen, zal worden aangegeven dat aanvullend onderzoek noodzakelijk is om de effecten op de aanwezige natuurwaarden nader te onderzoeken.

Gebiedsbeschrijving

Huidige situatie

Het plangebied is gelegen ten westen van de kern van Hillegom en betreft een hoofdzakelijk verharde bedrijfslocatie aan de Beeklaan.

Op de locatie is onder andere transportbedrijf Berbée gevestigd. Het plangebied is grotendeels verhard en bebouwd. De bebouwing bestaat uit loodsen van plaatmateriaal met schuine bitumineuze daken. Het kantoorgedeelte is tweelagig en uit steen opgetrokken. Het dak van dit deel is plat. Langs de zuidgrens en noordwestgrens liggen wat aangeplante jonge groenstructuren. Langs de noordelijk en zuidelijke grens loopt een smalle sloot.

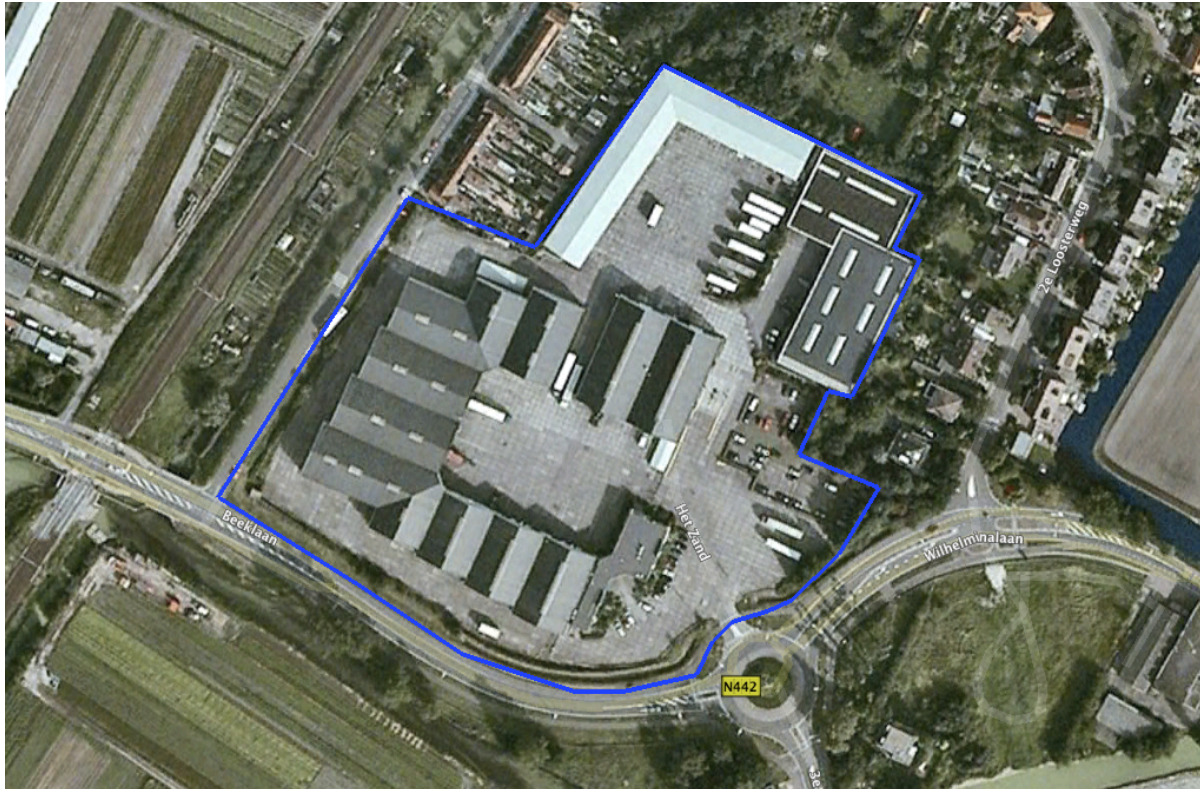

Afbeelding 2: ligging plangebied (bron: Google Earth)

Schetsplan

Men is voornemens om op de locatie woningbouw te realiseren. Bestaande bebouwing en groenstructuren zullen daartoe moeten worden verwijderd.

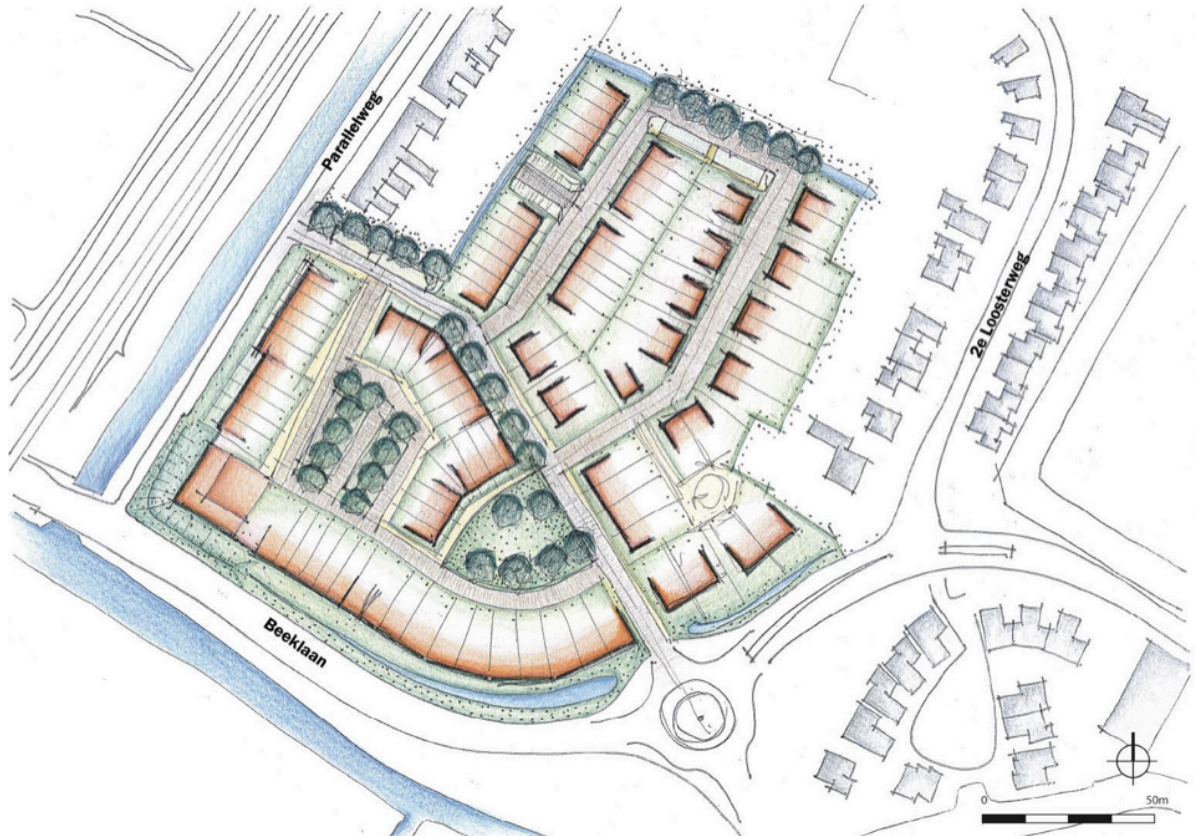

Afbeelding 3: toekomstig ontwerp





Beschermde natuurwaarden

Gebieden

De planlocatie is niet gelegen in een Natura-2000 gebied of overig beschermd natuurgebied. Een vergunning Natuurbeschermingswet is niet vereist. De planlocatie is niet gelegen binnen de aangegeven begrenzingen van de EHS volgens Synbiosys.

Flora

Bij de veldinspectie is het plangebied onderzocht door een ervaren vegetatiekundige, op het voorkomen van beschermde en strikt beschermde soorten of resten hiervan. Het gebied is onderzocht op potentiële groeiplaatsen voor strikt beschermde soorten. Deze soorten of hun groeiplaatsen zijn niet aangetroffen op de planlocatie. De sloot langs de zuidwestgrens is gecontroleerd op het voorkomen van strikt beschermde soorten. Deze zijn niet aangetroffen. Op basis van bekende verspreidingsgegevens en de aanwezige biotopen (verstoorde, voedselrijke, verharde gebruiksruimte) kan worden gesteld dat de plangebieden geen strikt beschermde soorten herbergen.

Amfibieën, vissen en reptielen

De sloot langs de grens van het plangebied is ondiep en smal (ca. 30 cm). Strikt beschermde vissoorten zoals kleine modderkruiper of bittervoorn, zullen hierdoor geen gebruik maken van de planlocatie als voortplantingsgebied.

Mogelijk komen er in het plangebied enkele algemene amfibieënsoorten, zoals bruine kikker (*Rana temporaria*), bastaard kikker (*Rana esculenta*) en meerkikker (*Rana ridibunda*) of gewone pad (*Bufo bufo*) voor. Hoewel deze soorten beschermd zijn, worden zij niet bedreigd in hun voorkomen en staan vermeld in tabel 1 van de toelichting tabellen soorten Flora-en faunawet. Hiervoor geldt een vrijstelling op de Flora- en faunawet bij ruimtelijke ontwikkelingen (AMvB artikel 75, tabel 1). Aan deze vrijstelling zijn verder geen eisen verbonden. Het is echter wel noodzakelijk om voldoende zorg te dragen voor de aanwezige individuen en al het redelijkerwijs mogelijke dient gedaan te worden om het doden van individuen te voorkomen. Hierbij valt te denken aan het uitvoeren van de meest verstorende werkzaamheden in de maanden september en oktober.

Natuurloket meldt een waarneming van een strikt beschermde reptielensoort in de omliggende vierkante kilometer. Het gaat hier om de Ringslang (*Natrix natrix*), welke uit de regio van de planlocatie bekend is. De planlocatie zelf is echter ongeschikt als ringslangbiotoop. Jachtgebied ontbreekt, evenals broedhopen.

De planlocatie is momenteel ongeschikt als voortplantingslocatie voor de strikt beschermde rugstreeppad (*Bufo calamita*). Rugstreeppadden zijn typische pioniersoorten en geven de voorkeur aan een zekere dynamiek in hun leefomgeving. Deze dynamiek is ook te vinden op bouwterreinen met een tijdelijke inrichting. Voor hun voortplanting maken de dieren gebruik van pas gegraven wateren op braakliggende gronden. Hoewel de kans op kolonisatie klein is, kan de rugstreeppad in theorie in de omgeving voorkomen. Indien kolonisatie van het plangebied door rugstreeppad voorkomen moet worden, wordt geadviseerd om na de sloop, in de voortplantingsperiode (april tot en met juni) geen open water te laten bestaan (vooral ondiepe plassen).

Broedvogels

In bomen en struiken rondom de planlocatie staan, zullen zeker algemene broedvogels tot broeden komen. Bij eventuele kapwerkzaamheden dient men rekening te houden met broedvogels. Tijdens de veldinspectie werden onder meer ekster, koolmees en merel waargenomen. Alle bewoonde nesten in het broedseizoen vallen onder de reikwijdte van artikel 11 van de Flora- en faunawet en zijn beschermd. U dient daarom gedurende de werkzaamheden rekening te houden met het broedseizoen van vogels. Overtreding van verbodsbepalingen ten aanzien van vogels wordt voorkomen door de

werkzaamheden buiten het broedseizoen uit te voeren. In het kader van de Flora- en faunawet wordt geen standaardperiode gehanteerd voor het broedseizoen.

Van belang is of een broedgeval aanwezig is, ongeacht de periode. Indien de werkzaamheden uitgevoerd worden op het moment dat er geen broedgevallen (meer) aanwezig zijn, is overtreding van de wet niet aan de orde.

De meeste vogels broeden tussen 15 maart tot 15 juli (bron:www.vogelbescherming.nl). Aangeraden wordt de eventuele kapwerkzaamheden buiten deze periode uit te voeren. In het broedseizoen kan ook gekapt worden, alleen dient het dan onder begeleiding van een ter zake kundige¹ te worden uitgevoerd. Het is echter wel noodzakelijk om voldoende zorg te dragen voor de aanwezige individuen en al het redelijkerwijs mogelijke dient gedaan te worden om het doden van individuen te voorkomen. Hierbij valt te denken aan het uitvoeren van de meest versturende werkzaamheden in de maanden september en oktober.

Strikt beschermde soorten zoals uilen zijn niet aangetroffen. De bebouwing is goed onderhouden en vertoont geen scheuren of kieren, die gebruikt zouden kunnen worden door uilen.

Zoogdieren

Het is mogelijk dat er een enkel individu van een beschermde soort op de locaties kan worden aangetroffen, zoals egel (*Erinaceus europaeus*), bunzing (*Mustela putorius*), mol (*Talpa europea*), konijn (*Oryctolagus cuniculus*), veldmuis (*Microtus arvalis*) en spitsmuizen. Deze soorten zijn weliswaar beschermd middels de Flora- en faunawet, maar worden aangeduid als algemene soorten (AMvB artikel 75, tabel 1), waarvoor in het kader van ruimtelijke ontwikkelingen geen ontheffing meer hoeft te worden aangevraagd. Het is echter wel noodzakelijk om voldoende zorg te dragen voor de aanwezige individuen en al het redelijkerwijs mogelijke dient gedaan te worden om het doden van individuen te voorkomen. Hierbij valt te denken aan het uitvoeren van de meest versturende werkzaamheden in de maanden september en oktober.

Fouragerende vleermuizen in de omgeving van het plangebied zijn zeker niet ongewoon. In de omgeving zullen vooral algemene soorten zoals gewone- en ruige dwergvleermuis (*Pipistrellus nathusii* en *Pipistrellus pipistrellus*) en laatvlieger (*Eptesicus serotinus*) voorkomen. Deze dieren zijn cultuurvolgers en maken vaak gebruik van de vele lijnvormige groen- en bebouwingsstructuren en straatverlichting in het gebied.

De bebouwing op de planlocatie is ongeschikt als vaste verblijfslocatie voor vleermuizen. Bruikbare kieren of openingen die als invliegopening zouden kunnen fungeren ontbreken. De bebouwing bestaat vooral uit plaatmateriaal. Vaste verblijfslocaties voor vleermuizen, of potentieel geschikte locaties ontbreken, evenals trek- of foerageerroutes.

¹ Onder een ter zake kundige wordt verstaan een persoon die :

*Op HBO, dan wel universitair niveau een opleiding heeft genoten met als zwaartepunt (Nederlandse) ecologie en/of

*Als ecooloog werkzaam is voor een ecologisch adviesbureau dat is aangesloten bij het netwerk Groene Bureaus en/of

*Zich aantoonbaar actief inzet op het gebied van de soortenbescherming en is aangesloten bij de daarvoor in Nederland bestaande organisaties (zoals Das en Boom, VZZ, RAVON, Vogelbescherming Nederland, Vlinderstichting, Natuurhistorisch genootschap, KNNV, NJN, IVN, EIS Nederland, FLORON, VOFF, SOVON, etc.)

Advies

- De geplande ontwikkelingen hebben geen nadelige effecten op de beschermde natuurgebieden. Een vergunning op de natuurbeschermingswet of compensatie van EHS is niet aan de orde.
- Algemeen voorkomende soorten kunnen mogelijk worden aangetroffen. Deze soorten zijn weliswaar beschermd middels de Flora- faunawet, maar worden aangeduid als algemene soorten (AMvB artikel 75, lijst 1). Hiervoor hoeft in het kader van ruimtelijke ontwikkelingen geen ontheffing meer te worden aangevraagd. Het voorkomen van deze soorten wordt door de geplande ontwikkelingen niet in gevaar gebracht. Het is echter wel noodzakelijk om voldoende zorg te dragen voor de aanwezige individuen en al het redelijkerwijs mogelijke dient gedaan te worden om het doden van individuen te voorkomen. Hierbij valt te denken aan het uitvoeren van de meest versturende werkzaamheden in de maanden september en oktober.
- Voor strikt beschermde soorten is nader onderzoek niet noodzakelijk door het ontbreken van geschikte biotopen.
- Ter voorkoming van het verstoren van broedende vogels wordt aangeraden kapwerkzaamheden tussen half juli en half maart (buiten het broedseizoen) te verrichten. Het verstoren van broedende vogels is verboden conform de Flora- en faunawet. Voor het verstoren van broedende vogels wordt geen ontheffing verleend. In het broedseizoen kan ook gekapt worden, alleen dient het dan onder begeleiding van een ter zake kundige² te worden uitgevoerd.
- Er is een zeer klein risico dat braakliggende bouwterreinen, na de sloop, door rugstreepadden kunnen worden gekoloniseerd. Ter voorkoming hiervan wordt aangeraden om geen pas gegraven ondiepe open wateren of poelen te maken of te laten bestaan in de voortplantingsperiode (april tot en met juni) van de rugstreepad.

	jan	feb	ma	apr	mei	jun	jul	aug	sep	okt	nov	dec
BV												

Tabel 2 : aandachtskalender Broedvogels (BV). Voorkeursperiode voor werkzaamheden in groen.

² Onder een ter zake kundige wordt verstaan een persoon die :

*Op HBO, dan wel universitair niveau een opleiding heeft genoten met als zwaartepunt (Nederlandse) ecologie en/of

*Als ecooloog werkzaam is voor een ecologisch adviesbureau dat is aangesloten bij het netwerk Groene Bureaus en/of

*Zich aantoonbaar actief inzet op het gebied van de soortenbescherming en is aangesloten bij de daarvoor in Nederland bestaande organisaties (zoals Das en Boom, VZZ, RAVON, Vogelbescherming Nederland, Vlinderstichting, Natuurhistorisch genootschap, KNNV, NJN, IVN, EIS Nederland, FLORON, VOFF, SOVON, etc.)

Bronnen

www.pzh.nl

www.vogelbescherming.nl

www.natuurloket.nl

www9.minInv.nl

www.ravon.nl

www.sovon.nl

www.piscaria.nl

Boye, P. et al., *Fledermäuse und Fledermausschutz in Deutschland*, Bundesamt für Naturschutz, Bonn, 1999.

Broekhuizen, S., et al., *Atlas van de Nederlandse Zoogdieren*, KNNV, Utrecht, 1992.

Delft, J.J.C.W. van en W. Schuitema, *Werkatlas amfibieën en reptielen in Noord-Brabant*, RAVON Noord-Brabant, Tilburg/ Stichting RAVON, Nijmegen, 2005.

Diepenbeek, A. van, *Veldgids diersporen*, KNNV, Utrecht, 1999.

Diepenbeek, A. van & J. van Delft, *Het waarnemen van amfibieën en reptielen*, RAVON, Nijmegen, 2006.

Diepenbeek, A. van & R. Creemers, *Herkenning amfibieën en reptielen*, RAVON, Nijmegen, 2006.

Dietz, C. et al., *Handbuch der Fledermäuse Europas und Nordwestafrikas*, Kosmos, 2007.

Dietz, M. et al. *Von Fledermäusen und Menschen*, Bundesamt für Naturschutz, Bonn, 2002.

Janssen, R. en J. Buys, *Inventarisatie van vleermuizen op kerkzolders, een handleiding*, 2001.

Kapteyn, K., *Vleermuizen in het landschap*, Schuyt & Co, 1995.

Lenders, H.J.R. en C.C.H. Marijnissen, *Waarnemen en herkennen van amfibieën en reptielen in het veld*, Stichting RAVON, Nijmegen, 1993.

Limpens, H., et al., *Atlas van de Nederlandse vleermuizen*, KNNV, Utrecht, 1997.

Mebs, T. et al., *Uilen van Europa*, Tirion, Baarn, 2004.

Meijden, R. van der, *Heukels' Flora van Nederland*, Wolters-Noordhoff, 1996.

Ministerie van LNV, *Toelichting tabellen soorten Flora- en faunawet*, maart 2005.

Nie, H. de, *Atlas van de Nederlandse Zoetwatervissen*, Media Publishing Int BV, Doetinchem 1996

Simon, M, et al. *Ecology and Conservation of Bats in Villages and Towns*, Bundesamt für Naturschutz, Bonn, 2004.

Sinsch, U., *Biologie und Ökologie der Kreuzkröte*, Laurenti, 1998.

SOVON Vogelonderzoek Nederland, *Atlas van de Nederlandse broedvogels; verspreiding, aantallen, verandering* - Nederlandse Fauna 5. Naturalis, KNNV Uitgeverij & EIS-Nederland, Leiden, 2002.

Spikmans, F. & J. Kranenbarg, *Herkenning zoetwatervissen*, RAVON, Nijmegen, 2006.

Spikmans, F. & T. de Jong, *Het waarnemen van zoetwatervissen*, RAVON, Nijmegen, 2006.

Spitzen-van der Sluijs, et al., *Atlas reptielen en amfibieën in Gelderland 1985-2005, provincie Gelderland*, RAVON, 2007.

Stumpel, T en H. Strijbosch, *Veldgids Amfibieën en reptielen*, KNNV, Utrecht, 2006.

Twisk, P., et al., *Zoogdieren van West-Europa*, KNNV, Utrecht, 1994.

Weeda, E.J. et al., *Nederlandse Oecologische Flora*, KNNV, Leiden, 1999.

Bijlage 1: natuurloket

Globaal rapport verspreiding beschermde en bedreigde soorten

Samenstelling: 7 juni 110



Let op: Aan deze gegevens kunnen geen rechten worden ontleend. Lees ook de afwijzing van [aansprakelijkheid](#) op onze website.

In onderstaande tabel staat het aantal beschermde en bedreigde soorten per kilometerhok.

Databanken worden regelmatig geactualiseerd. Het kan dus zijn dat er meer gegevens beschikbaar zijn dan in dit overzicht vermeld staat. Wanneer u gegevens bij Het Natuurloket koopt, dan krijgt u uiteraard de meest recente informatie.

Als in een kilometerhok geen beschermde soorten zijn aangetroffen, terwijl het hok niet goed is onderzocht, dan is het veelal nodig om aanvullend veldonderzoek uit te voeren. Als een kilometerhok goed is onderzocht, hoeft u voor de desbetreffende soortgroep geen aanvullend onderzoek te doen: de gegevens die u bij Het Natuurloket koopt, volstaan dan.

* Legenda

FF1 = Flora- en faunawet lijst 1 (vrijstelling)
FF23 = Flora- en faunawet lijst 2 + 3 (streng beschermd)
Hrl = Habitatrichtlijn (alleen bijlage 2 en 4)
RL = Rode Lijst
(#) = tevens [meetnetgegevens](#) verzameld.

Volledigheid onderzoek: Hiermee wordt aangegeven of op basis van de gebrachte bezoeken een volledig overzicht is te verwachten van de soorten van de betreffende soortgroep. Een [toelichting](#) op deze categorieën kunt u vinden onderaan deze rapportage.

Detail: Met dit percentage wordt aangegeven welk aandeel van alle van dit kilometerhok beschikbare gegevens van Rode-Lijstsoorten en wettelijk beschermde soorten op gedetailleerder niveau beschikbaar is.

Actualiteit: per groep is aangegeven uit welke periode de gegevens zijn opgenomen.

 niet van toepassing

Rapportage voor kilometerhok X:098 / Y:479

Soortgroep	FF1*	FF23*	FF vogels	Hrl*	RL*	Volledigheid*	Detail*	Actualiteit*
Vaatplanten	3					slecht	-	1975-1990
Mossen					1	redelijk	51-100%	1997-2007
Korstmossen						niet		1992-2007
Paddestoelen						niet		1992-2007
Zoogdieren						niet		1997-2007
Broedvogels						niet		1996-2007
Watervogels						niet		96/97-06/07
Reptielen		1		1	1	slecht	51-100%	1992-2007
Amfibieën						niet		1992-2007
Vissen						niet		1992-2007
Dagvlinders						matig		1998-2008
Nachtvlinders						redelijk		1980-2008
Libellen						redelijk		1993-2007
Sprinkhanen					0	redelijk		1993-2007
Overige ongewervelden						slecht		1993-2007

Landelijke vegetatiedatabank: [gegevens inzien van dit hok](#)