



QUICKSCAN FLORA EN FAUNA
BOEKWEITKAMPLOCATIE
TE DEN HAAG
GEMEENTE DEN HAAG



- * Bodem
- * Waterbodem
- * Water
- * Archeologie
- * Ecologie
- * Milieu

Ecologie

Quickscan flora en fauna Boekweitkamplocatie te Den Haag in de gemeente Den Haag

Opdrachtgever	Janssen de Jong Projectontwikkeling bv Postbus 86 2410 AB Bodegraven
Project	DHA.JAJ.ECO1
Rapportnummer	14101983
Versienummer	D2
Status	Eindrapportage
Datum	18 maart 2016
Vestiging	Doetinchem
Opsteller	Ing. M.P.M. Verkade
Paraaf	
Kwaliteitscontrole	Ing. K. Wopereis
Paraaf	



Kwaliteitszorg

Econsultancy is lid van het Netwerk Groene Bureaus (NGB). Het NGB is een vereniging van ecologische advies- en onderzoeksbureaus die werkt aan de kwaliteit van advisering gericht op natuur, landschap, water, milieu en ruimte en die de belangen behartigt van groene adviesbureaus. Het Netwerk hanteert een gedragscode die opdrachtgevers en andere belanghebbenden een basis biedt om de leden aan te spreken op de kwaliteit van hun werk.

Betrouwbaarheid

Dit onderzoek is op zorgvuldige wijze uitgevoerd conform de toepasselijke en van kracht zijnde regelgeving ten aanzien van natuurwetgeving. Het onderzoek betreft een momentopname en geeft een inschatting van de geschiktheid van de onderzoekslocatie voor beschermde soorten. Het incidenteel voorkomen van beschermde soorten is echter nooit met zekerheid te voorspellen. Econsultancy accepteert op voorhand geen aansprakelijkheid ten aanzien van mogelijke beslissingen die de opdrachtgever naar aanleiding van het door Econsultancy uitgevoerde onderzoek neemt.

In het algemeen kan gesteld worden dat een quickscan geldig is voor een periode van 2 tot 3 jaar, tenzij in deze periode de ecologische omstandigheden wezenlijk zijn veranderd en/of de Flora- en faunawet dan wel inzichten hieromtrent zijn gewijzigd. Bij uitstel van de uitvoering van een project met meer dan 3 jaar verdient het de aanbeveling de resultaten van de quickscan opnieuw te toetsen.

INHOUDSOPGAVE

1	INLEIDING	1
2	GEBIEDSBESCHRIJVING	2
	2.1 Huidig gebruik onderzoekslocatie en omgeving.....	2
	2.2 Ligging ten opzichte van beschermde gebieden	5
	2.3 Toekomstig gebruik van de onderzoekslocatie en voorgenomen ingrepen.....	6
3	ONDERZOEKSMETHODIEK	7
4	TOEPASSING VAN DE NATIONALE NATUURWETGEVING	8
	4.1 Inleiding	8
	4.2 Flora- en faunawet.....	8
	4.3 Gebiedsbescherming.....	10
5	AANGETROFFEN EN TE VERWACHTEN BESCHERMDE SOORTEN	12
	5.1 Inleiding	12
	5.2 Vogels.....	12
	5.3 Vleermuizen.....	13
	5.4 Overige zoogdieren	15
	5.5 Reptielen, amfibieën en vissen.....	15
	5.6 Ongewervelden.....	16
	5.7 Vaatplanten.....	16
6	TOETSING AAN WET- EN REGELGEVING	17
	6.1 Inleiding	17
	6.2 Flora- en faunawet.....	17
	6.2.1 Broedvogels.....	17
	6.2.2 Vleermuizen.....	18
	6.2.3 Overige zoogdieren	18
	6.2.4 Amfibieën.....	19
	6.2.5 Vissen.....	19
	6.2.6 Vaatplanten	20
	6.2.7 Overige soort(groep)en	20
	6.3 Gebiedsbescherming.....	20
7	SAMENVATTING EN CONCLUSIES	21

1 INLEIDING

Econsultancy heeft van Janssen de Jong Projectontwikkeling bv opdracht gekregen voor het uitvoeren van een quickscan flora en fauna aan de Boekweitkamplocatie te Den Haag in de gemeente Den Haag.

De quickscan flora en fauna is uitgevoerd in het kader van een bestemmingsplanwijziging en heeft tot doel om in te schatten of het bestemmingsplan uitvoerbaar is in de zin van de Wro (artikel 3.1.6 Bro). Het onderzoek heeft niet als doel om vergunningen in het kader van de Flora- en faunawet of overige natuurwetgeving te verkrijgen, maar beoordeelt of het beoogde plan binnen de planperiode uitgevoerd zou kunnen worden, binnen de huidige randvoorwaarden die de natuurwetgeving stelt.

Econsultancy is lid van de branchevereniging "Netwerk Groene Bureaus" en werkt volgens de door het Netwerk opgestelde gedragscode en protocollen. In dat kader verklaart Econsultancy ten behoeve van de onderzoekslocatie niet eerder betrokken te zijn geweest voor ecologische advisering of ecologisch onderzoek.

Voor zover bij de opdrachtgever bekend is er niet eerder ecologisch onderzoek op de onderzoekslocatie uitgevoerd.

2 GEBIEDSBESCHRIJVING

2.1 Huidig gebruik onderzoekslocatie en omgeving

De onderzoekslocatie ($\pm 41.875 \text{ m}^2$) ligt aan de Boekweitkamplocatie, circa 3 kilometer ten oosten van de kern van Den Haag, in de gemeente Den Haag. In figuur 1 is de topografische ligging van de onderzoekslocatie weergegeven.

Volgens de topografische kaart van Nederland, kaartblad 30 G (schaal 1:25.000), zijn de coördinaten van het midden van de onderzoekslocatie $X = 084.360$, $Y = 455.810$. De onderzoekslocatie is kadastraal bekend gemeente 's-Gravenhage, sectie AS, nummers 297, 1873, 1874 en 1766.

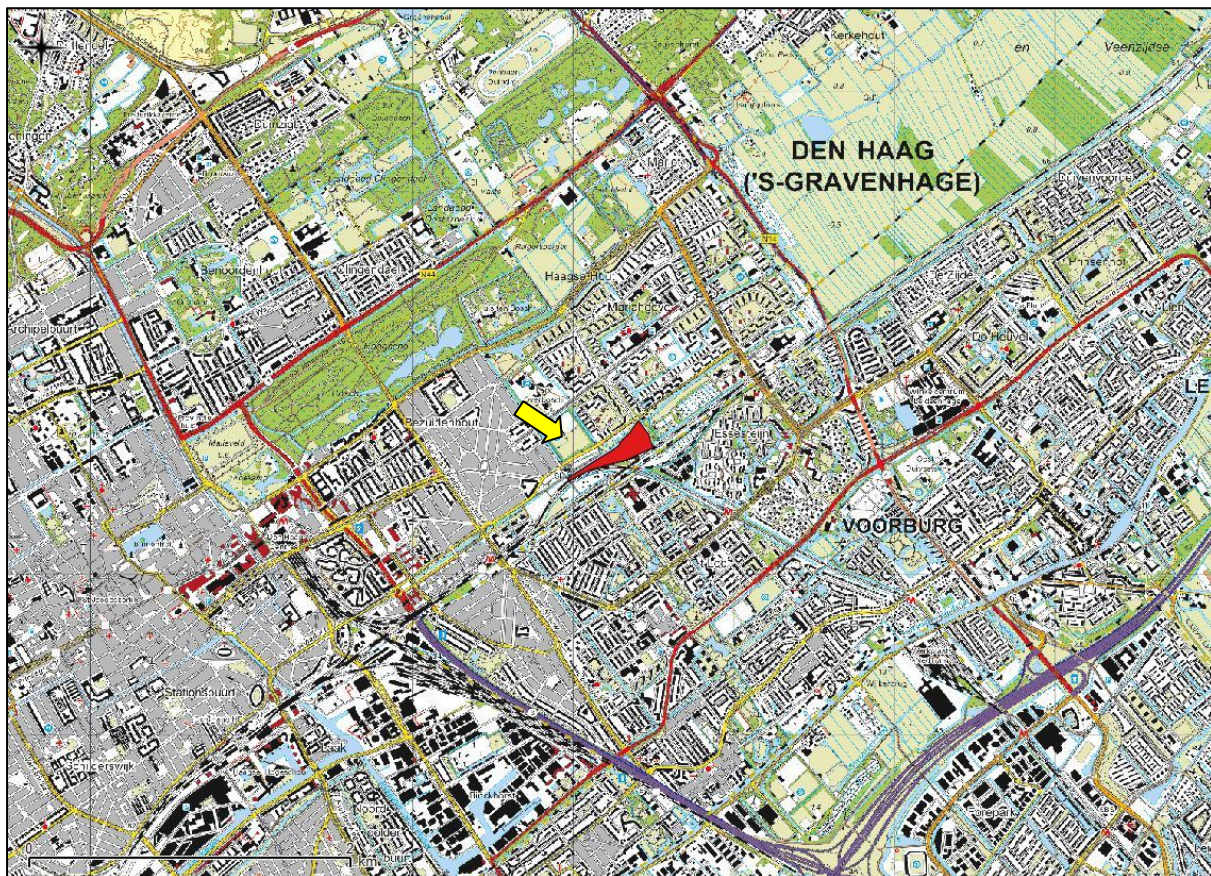

Figuur 1. Topografische ligging van de onderzoekslocatie.

De onderzoekslocatie betreft grotendeels een braakliggend terrein. Het westelijke deel van de onderzoekslocatie is begroeid met pioniersvegetatie, het oostelijke deel van de onderzoekslocatie betreft een verruigd stuk grasland wat momenteel begraasd wordt door schapen. Plaatselijk, met namen aan de oostkant, zijn volwassen bomen van diverse soorten aanwezig. Tevens zijn een tweetal vijvers op de onderzoekslocatie aanwezig. Daarnaast is de locatie verhoogd met een zandlichaam, waar een ander vegetatietype groeit dan op het oorspronkelijke maaiveld. De oostkant van de onderzoekslocatie betreft een educatieve instelling (gebouw, schuur en tuin). De onderzoekslocatie betreft een voormalige locatie van de NAM (Nederlandse Aardolie Maatschappij).

Ten noorden van de onderzoekslocatie is een watergang aanwezig, met daarachter een volkstuinencomplex en een brandweerkazerne. Ten oosten is de openbare weg Schipholboog gelegen en ten westen bevindt zich de openbare weg IJslubpad, met daarachter een volkstuinencomplex. Ten westen en ten zuiden is een spoorbaan aanwezig.

In figuur 2 is een luchtfoto van de onderzoekslocatie en de directe omgeving weergegeven. De figuren 3 t/m 14 geven een impressie van de onderzoekslocatie, middels foto's die zijn genomen tijdens het veldbezoek.



Figuur 2. Luchtfoto onderzoekslocatie en directe omgeving.



Figuur 3. Oostelijk deel van de onderzoekslocatie (begrasde deel).



Figuur 4. Oostelijk deel van de onderzoekslocatie (begrasde deel).



Figuur 5. Oostelijk deel van de onderzoekslocatie (begrasde deel).



Figuur 6. Westelijk deel van de onderzoekslocatie (pioniersvegetatie).



Figuur 7. Westelijk deel van de onderzoekslocatie (pioniersvegetatie).



Figuur 8. Vijver ter hoogte van educatieve instelling.



Figuur 9. Westelijk deel van de onderzoekslocatie (ruigten).



Figuur 10. Oostelijk deel van de onderzoekslocatie (begrasde deel).



Figuur 11. Westelijk deel van de onderzoekslocatie (ruigte).



Figuur 12. Educatieve instelling.



Figuur 13. Educatieve instelling.



Figuur 14. Schuur van educatieve instelling.

2.2 Ligging ten opzichte van beschermde gebieden

Natura 2000

De onderzoekslocatie is niet gelegen binnen de grenzen, of in de directe nabijheid van een gebied dat aangewezen is als Natura 2000. Het meest nabijgelegen Natura 2000-gebied, 'Meijndel & Berkheide', bevindt zich op circa 3,4 kilometer afstand ten noordwesten van de onderzoekslocatie.

Beschermde Natuurmonumenten

De onderzoekslocatie is niet gelegen in de directe nabijheid van een gebied dat aangewezen is als beschermd natuurmonument.

Natuurnetwerk Nederland

De onderzoekslocatie maakt geen deel uit van het Zuid-Hollands Natuurnetwerk. De onderzoekslocatie ligt echter wel in de nabijheid van een gebied, behorend tot het Natuurnetwerk. Het meest nabijgelegen gebied bevindt zich circa 2,3 kilometer ten noordwesten van de onderzoekslocatie. Het betreft het 'Haagse Bos'. In figuur 9 is de ligging van de onderzoekslocatie ten opzichte van het Natuurnetwerk weergegeven.

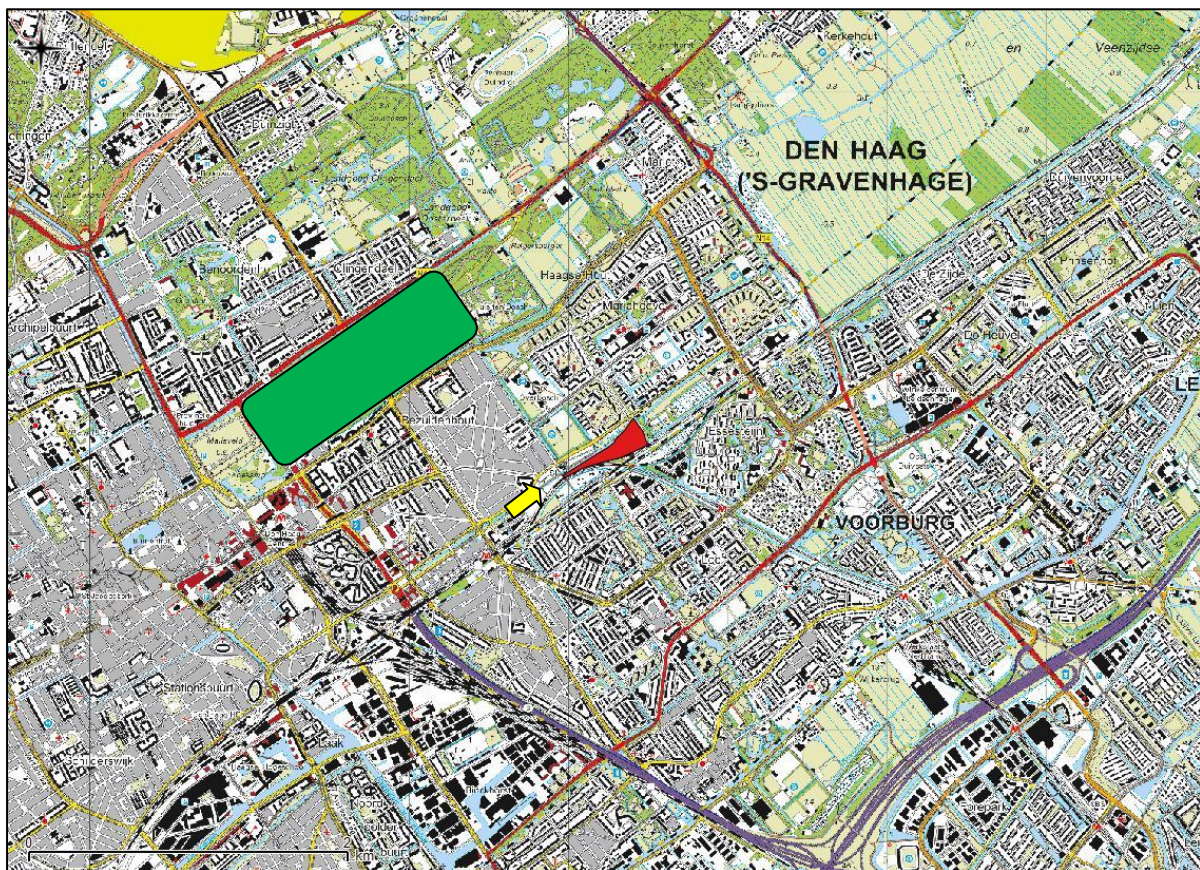

Figuur 15. Ligging onderzoekslocatie ten opzichte van het Natura 2000-gebied 'Meijndel & Berkheide' (geel) en Natuurnetwerk 'Haagse Bos' (donkergroen).

Ecologische verbindingzone

De onderzoekslocatie is gelegen in een ecologische verbindingzone van de gemeente Den Haag, namelijk 'De Schenkstrook'. In de Schenkstrook spelen water en oevers een belangrijke rol. Karakteristiek zijn de bomenrijen langs de wegen. Deze inrichting past bij de omringende grote groengebieden die door de Schenkstrook worden verbonden: Haagse Bos, Marlot, Reigersbergen en het veenweidelandschap ten noorden van de Noordelijke Randweg (de Duivenvoordse Veenzijdse polder).

2.3 Toekomstig gebruik van de onderzoekslocatie en voorgenomen ingrepen

De initiatiefnemer is voornemens de voormalige NAM locatie in te richten als woonwijk.

Ten behoeve van de voorgenomen inrichting zullen diverse bouwactiviteiten plaatsvinden zoals; infrastructuurle werkzaamheden (kabels en leidingen); (bouw)wegen; kapwerkzaamheden; (sloot)dempingen; slopen bebouwing, enz.

3 ONDERZOEKSMETHODIEK

Het onderzoek is uitgevoerd middels het verrichten van een veldbezoek en een bureauonderzoek. Op deze wijze is inzicht verkregen in de aanwezigheid van geschikt habitat en de daarbij te verwachten beschermde soorten, gesitueerd op of nabij de onderzoekslocatie.

Het veldbezoek is afgelegd op 28 juli 2015. Tijdens dit veldbezoek is de gehele onderzoekslocatie, alsmede de directe omgeving beoordeeld. Gedurende het veldbezoek is gelet op de mogelijke aanwezigheid van beschermde en bedreigde soorten op basis van het aanwezige habitat.

Verder is aan de hand van verspreidingsatlassen, andere standaardwerken en op basis van “expert judgement” nagegaan welke bijzondere planten- en diersoorten er voor kunnen komen op de onderzoekslocatie en zijn omtrent gebiedsbescherming gegevens van de provincie Zuid-Holland geraadpleegd.

Het gebruik van openbare bronnen als waarneming.nl is voor zakelijke gebruikers niet toegestaan. Werknemers van een adviesbureau, ambtenaren, terreinbeheerders, ZZP-ers, stagiairs en onderzoekers vallen onder de definitie van zakelijk gebruikers.

Verspreidingsgegevens van soorten zijn veelal weergegeven op kilometerhokniveau (1 x 1 kilometer) of op uurhokniveau (5 x 5 kilometer). Aangezien met de schaal van kilometerhokken of uurhokken een groter gebied wordt beschouwd dan alleen de onderzoekslocatie, betekent dit niet dat de kritische soorten ook daadwerkelijk voorkomen binnen de begrenzing van de onderzoekslocatie. Verder zijn sommige verspreidingsgegevens niet erg actueel. Dit betekent dat de meest recente verspreidingsgegevens reeds verouderd kunnen zijn. De meeste te gebruiken gegevens vormen daarom geen uitsluitel over het aantal soorten en type waarneming van een soort in het betreffende gebied, maar enkel een indicatie over het voorkomen.

De quickscan flora en fauna is een toets van de ecologische potenties van de onderzoekslocatie en betreft geen volwaardig soort(en) specifiek onderzoek. Er zijn in het onderhavige onderzoek geen inventarisaties uitgevoerd van soorten en soortgroepen. Een ecologische inventarisatie beslaat meerdere veldbezoeken gedurende de voor de soortgroep meest gunstige periode van het jaar.

4 TOEPASSING VAN DE NATIONALE NATUURWETGEVING

4.1 Inleiding

Dit hoofdstuk geeft achtergrondinformatie over de natuurwetgeving waaraan de voorgenomen ingreep op de onderzoekslocatie wordt getoetst. Er wordt een globale toelichting gegeven ten aanzien van potentiële overtredingen van de Flora- en faunawet bij de meest voorkomende soorten en soortgroepen. Dit hoofdstuk is niet toegespitst op de situatie op de onderzoekslocatie, maar geeft enkel een beschrijving van de vigerende wetgeving.

4.2 Flora- en faunawet

De Europese natuurwetgeving is in Nederland, op het gebied van de soortbescherming, uitgewerkt in de Flora- en faunawet. Deze wet heeft tot doel alle in Nederland in het wild voorkomende planten- en diersoorten te beschermen en in stand te houden. Om dit doel te bereiken, bevat de wet een aantal verbodsbepalingen (zie tabel I). Hierbij wordt het zogenaamde “nee, tenzij...” principe gehanteerd. Dit wil zeggen dat activiteiten met een (potentieel) schadelijk effect op beschermde soorten in principe verboden zijn (“nee”). Van dit verbod kan echter onder voorwaarden (“tenzij”) afgeweken worden door ontheffingen of vrijstellingen.

Tabel I. Verbodsbepalingen Flora- en faunawet

Artikel 8	Het is verboden planten, behorende tot een beschermde inheemse plantensoort, te plukken, te verzamelen, af te snijden, uit te steken, te vernielen, te beschadigen, te ontwortelen of op enigerlei andere wijze van hun groeiplaats te verwijderen.
Artikel 9	Het is verboden dieren, behorende tot een beschermde inheemse diersoort, te doden, te verwonden, te vangen, te bemachtigen of met het oog daarop op te sporen.
Artikel 10	Het is verboden dieren, behorende tot een beschermde inheemse diersoort, opzettelijk te verontrusten.
Artikel 11	Het is verboden nesten, holen of andere voortplantings- of vaste rust- of verblijfplaatsen van dieren, behorende tot een beschermde inheemse diersoort, te beschadigen, te vernielen, uit te halen, weg te nemen of te verstoren.

Voor de Flora- en faunawet geldt dat vaste rust- en verblijfplaatsen van bepaalde soorten zijn beschermd. De Flora- en faunawet maakt onderscheid in drie beschermingscategorieën. Iedere categorie heeft zijn eigen ontheffingsmogelijkheden en toetsingscriteria. Hierbij vallen vogels onder een aparte categorie.

Tabel II. Soortbeschermingscategorieën Flora- en faunawet

<p>Tabel 1 algemeen beschermde soorten</p> <p>Voor de soorten in Tabel 1 van de Flora- en faunawet geldt, bij ruimtelijke ontwikkeling en inrichting, bestendig beheer en onderhoud en bestendig gebruik, een vrijstelling van de verbodsbepalingen van de Flora- en faunawet.</p> <p>Voor deze activiteiten hoeft geen ontheffing in het kader van artikel 75 aangevraagd te worden.</p> <p>Voorbeelden zijn: ree, haas konijn, egel, bruine kikker, gewone pad, wijngaardslak, brede wespenorchis, grote kaardenbol</p>
<p>Tabel 2 overige beschermde soorten</p> <p>Voor de soorten in Tabel 2 van de Flora- en faunawet dient bij overtreding van de verbodsbepalingen een ontheffing aangevraagd te worden. Echter indien er volgens een door het Ministerie van EZ goedgekeurde gedragscode gewerkt wordt, geldt er bij ruimtelijke ontwikkeling en inrichting, bestendig beheer en onderhoud en bestendig gebruik, een vrijstelling van de verbodsbepalingen en hoeft er geen ontheffing aangevraagd te worden.</p> <p>De ontheffingaanvraag wordt getoetst aan het criterium ‘doet geen afbreuk aan gunstige staat van instandhouding van de soort’ (‘lichte toets’).</p> <p>Voorbeelden zijn: eekhoorn, steenmarter, kleine modderkruiper, gele helmbloem, steenbreekvaren, tongvaren, maretak</p>

Tabel 3 strikt beschermde soorten

Voor de soorten van Tabel 3 van de Flora- en faunawet dient bij overtreding van de verbodsbepalingen bij alle activiteiten (waaronder ruimtelijke ontwikkeling en inrichting) een ontheffing aangevraagd te worden. In een zeer beperkt aantal gevallen kan er op basis van een door het Ministerie van EZ goedgekeurde gedragscode een vrijstelling verleend worden voor de ontheffingsverplichting bij een zeer beperkt aantal activiteiten.

De ontheffingaanvraag wordt getoetst aan een drietal criteria (uitgebreide toets). Bij de uitgebreide toets dient aan alle afzonderlijke criteria te worden voldaan. De criteria zijn als volgt: de activiteiten of werkzaamheden doen geen afbreuk aan gunstige staat van instandhouding van de soort, er is geen andere bevredigende oplossing (alternatief) voor de geplande activiteiten of werkzaamheden, die minder schade oplevert voor de betreffende soort en er moet sprake zijn van een bij de wet genoemd belang.

Voorbeelden zijn: das, waterspitsmuis, alle vleermuissoorten, rugstreepdpad, boomkikker, kamsalamander

Bij een quickscan flora en fauna wordt in beeld gebracht of er (potentiële) vaste rust- of verblijfplaatsen aanwezig zijn van de soorten uit de verschillende beschermingscategorieën. Vervolgens wordt beoordeeld of de voorgenomen ingreep verstorend kan zijn en of nader onderzoek noodzakelijk wordt geacht. Broedvogels en vleermuizen zijn soortgroepen uit de strengste beschermingscategorie. Voor de overige soortgroepen is de beschermingsstatus afhankelijk van de soort.

Broedvogels

Alle broedende inheemse vogels en hun nesten zijn wettelijk strikt beschermd en qua beschermingsregime te vergelijken met Tabel 3 van de Flora- en faunawet. Broedvogels vallen onder een aparte beschermingsgroep en zijn ingedeeld in een vijftal beschermingscategorieën (Aangepaste beoordeling ontheffing ruimtelijke ingrepen, Dienst Regelingen, 2009). Zie tabel III voor een indeling van de bescherming van broedvogels.

Tabel III. Beschermingscategorieën aangepaste beoordeling ontheffing ruimtelijke ingrepen.

Broedvogels		
Voor vogels geldt dat er altijd een ontheffing aangevraagd dient te worden. Indien activiteiten plaatsvinden waarbij verbodsbepalingen worden overtreden ten aanzien van (broed)vogels dient er een uitgebreide toets, zoals beschreven bij Tabel 3 Flora- en faunawet toegepast te worden. Bij broedvogels kan een overtreding in de meeste gevallen gemakkelijk voorkomen worden door de werkzaamheden buiten het broedseizoen uit te voeren.		
Beschermingscategorie 1	nesten jaarrond beschermd, ook buiten broedseizoen	Nesten die, behalve gedurende het broedseizoen als nest, buiten het broedseizoen in gebruik zijn als vaste rust- en verblijfplaats (voorbeeld: steenuil).
Beschermingscategorie 2		Nesten van koloniebroeders die elk broedseizoen op dezelfde plaats broeden en die daarin zeer honkvast zijn of afhankelijk van bebouwing of biotoop. De (fysieke) voorwaarden voor de nestplaats zijn vaak zeer specifiek en limitatief beschikbaar (voorbeeld: roek, gierzwaluw en huismus).
Beschermingscategorie 3		Nesten van vogels, zijnde geen koloniebroeders, die elk broedseizoen op dezelfde plaats broeden en die daarin zeer honkvast zijn of afhankelijk van bebouwing. De (fysieke) voorwaarden voor de nestplaats zijn vaak zeer specifiek en limitatief beschikbaar (voorbeeld: ooievaar, kerkuil en slechtvalk).
Beschermingscategorie 4		Vogels die jaar in jaar uit gebruik maken van hetzelfde nest en die zelf niet of nauwelijks in staat zijn een nest te bouwen (voorbeeld: boomvalk, buizerd en ransuil).
Beschermingscategorie 5		Nesten van vogels die weliswaar vaak terugkeren naar de plaats waar zij het jaar daarvoor hebben gebroed of de directe omgeving daarvan, maar die wel over voldoende flexibiliteit beschikken om, als de broedplaats verloren is gegaan, zich elders te vestigen.
Overige broedvogels ("algemeen" voorkomen-de broedvogels)	Nesten die <i>niet</i> het hele jaar door zijn beschermd; enkel binnen broedseizoenen.	Vogels die elk broedseizoen een nieuw nest maken of in staat zijn een nieuw nest te maken. De vogelnesten voor eenmalig gebruik.

Vleermuizen

Alle in Nederland voorkomende vleermuissoorten genieten zowel binnen de Flora- en faunawet als binnen de Natuurbeschermingswet een strikte bescherming. Alle vleermuissoorten staan vermeld in bijlage IV van de Europese Habitatrichtlijn. Dit betekent dat ze beschermd zijn tegen verstoring van vaste rust- en verblijfplaatsen. Onder deze vaste rust- en verblijfplaatsen wordt verstaan: "het gehele systeem waarvan een populatie gebruik maakt tijdens de jaarcyclus van de soort". Dit houdt in dat niet alleen alle verblijfplaatsen maar ook de verbindingen hiertussen (vliegroutes) en de foerageergebieden bescherming genieten.

Vleermuizen zijn streng beschermd omdat ze erg kwetsbaar zijn. De afgelopen vijftig jaar zijn sommige soorten erg zeldzaam geworden of geheel verdwenen. Wanneer overwinterende dieren worden verstoord, is de kans groot dat ze sterven omdat ze dan teveel van hun vetreserve gebruiken. Maar al te vaak worden bomen gekapt en oude gebouwen gerenoveerd of gesloopt. Als zich hierin een vleermuiskolonie bevindt, heeft dat negatieve gevolgen voor de vleermuisstand op lokaal niveau. Omdat ze meestal maar één jong per jaar krijgen, kan herstel erg lang duren. Vleermuizen kunnen zelf geen verblijfplaatsen maken en zijn dus afhankelijk van bestaande verblijfplaatsen. Daarnaast hebben ingrepen in het landschap ook negatieve gevolgen doordat foerageergebieden en vliegroutes, waar vleermuizen jaren achtereen gebruik van maken, verdwijnen. De impact die een ingreep kan hebben verschilt sterk per situatie en per soort waardoor meestal gedetailleerde gegevens nodig zijn om een passend advies te geven.

Zorgplicht

De zorgplicht houdt in dat een ieder die redelijkerwijs kan vermoeden dat door zijn handelen nadelige gevolgen voor de flora en fauna kunnen ontstaan, verplicht is dergelijk handelen achterwege te laten of maatregelen te nemen om de nadelige gevolgen te voorkomen. Zo kan er bijvoorbeeld rekening worden gehouden met amfibieën en kleine zoogdieren worden wanneer materialen en houtstapels, waaronder de dieren verblijven, worden verwijderd.

Tabel IV. Zorgplicht

Zorgplicht (artikel 2)
Een belangrijk uitgangspunt binnen de Flora- en faunawet is dat op elke burger de plicht rust om voldoende zorg in acht te nemen voor alle in het wild levende planten en dieren en hun directe leefomgeving. Dit houdt in dat iedereen zich dient in te spannen om de nadelige gevolgen voor een soort te voorkomen, te beperken of ongedaan te maken. De zorgplicht is te allen tijde van toepassing, ook al vindt er geen overtreding van een verbodsbepaling plaats.

De zorgplicht is in de meeste gevallen voornamelijk van toepassing op beschermde soorten die staan vermeld in Tabel 1 van de Flora- en faunawet. Dit betreffen algemeen voorkomende soorten, waarvoor bij ruimtelijke ontwikkeling een vrijstelling geldt. Indien er aanleiding is maatregelen te nemen ten aanzien van de zorgplicht, zal dat voor de betreffende soortgroep worden aangegeven.

4.3 Gebiedsbescherming

De quickscan flora en fauna toetst voornamelijk aan de Flora- en faunawet. Indien een plangebied in of nabij een gebied is gelegen dat tot de EHS behoort of onder de Natuurbeschermingswet 1998 valt, dient te worden bepaald of er een effect valt te verwachten. Bij een toetsing aan de Natuurbeschermingswet 1998 spelen vaak andere facetten mee, zoals de aanwezige doelsoorten en kernwaarden van het betreffende beschermde gebied.

Natuurbeschermingswet 1998

Natura 2000-gebieden

De Natuurbeschermingswet 1998 heeft tot doel bijzondere natuurgebieden in Nederland te beschermen en in stand te houden. De wet omvat onder andere de richtlijnen van de Europese Habitat- en Vogelrichtlijn ten aanzien van gebiedsbescherming. Doordat de Habitatrichtlijn en de Vogelrichtlijn beide zijn opgenomen in de Natura 2000-wetgeving, zijn de termen “Habitatrichtlijngebied” en “Vogelrichtlijngebied” komen te vervallen. Natura 2000 is een samenhangend netwerk van beschermde natuurgebieden op het grondgebied van de Europese Unie. Handelingen die een negatieve invloed hebben op gebieden die binnen dit netwerk vallen, worden slechts onder strikte voorwaarden toegestaan. Een vergunning is vereist. Door middel van het Nederlandse vergunningsstelsel wordt een zorgvuldige afweging gewaarborgd. De vergunningen zullen beoordeeld en afgegeven worden door het Ministerie van Economische Zaken (via Rijksdienst voor Ondernemend Nederland) of door de Provincie.

Beschermde Natuurmonumenten

Beschermde Natuurmonumenten zijn gelegen buiten de Natura 2000-gebieden. Met de inwerkingtreding van de Natuurbeschermingswet 1998 is het onderscheid tussen Staats- en Beschermde Natuurmonumenten opgeheven en gewijzigd in Beschermde Natuurmonumenten en zijn (delen van) Beschermde Natuurmonumenten die overlappen met Natura 2000-gebieden komen te vervallen. Het beschermingsregime voor Beschermde Natuurmonumenten betreft het verbod om zonder vergunning handelingen te verrichten die schadelijk kunnen zijn voor de te beschermen waarden van een natuurmonument, zoals natuurschoon en de natuurwetenschappelijke betekenis ervan. Ontwikkelingen zijn wel mogelijk als door het Ministerie of de Provincie een vergunning is verleend.

Natuurnetwerk Nederland

Het Natuurnetwerk Nederland is het Nederlands netwerk van bestaande en nieuw aan te leggen natuurgebieden. In de wet heet dit de Ecologische Hoofdstructuur (EHS). Het netwerk moet natuurgebieden beter verbinden met elkaar en met het omringende agrarisch gebied.

Het Natuurnetwerk Nederland is onderdeel van een Europees ecologisch netwerk en bestaat uit kerngebieden (in Nederland de Natura-2000 gebieden, Beschermde Natuurmonumenten en de Wetlands) en verweven gebieden (gericht op de verweving van landbouw, wonen en natuur) die onderling verbonden worden door ecologische verbindingzones. Ecologische verbindingzones zijn stroken en stukjes natuur die de verspreid liggende natuurgebieden met elkaar verbinden. Op deze manier kunnen dieren en planten zich van het ene naar het andere leefgebied verplaatsen. Met name kleine populaties die met uitsterven worden bedreigd, blijven hierdoor levensvatbaar. Negatieve invloed op de werking van een verbinding of aantasting van een verbinding dient vermeden en gecompenseerd te worden zodat het netwerk niet verslechtert.

Vanaf 2014 zijn de provincies verantwoordelijk geworden voor het Natuurnetwerk Nederland. Tot die tijd was de Rijksoverheid hiervoor verantwoordelijk. De planologische begrenzing van het Natuurnetwerk Nederland loopt via het traject van de provinciale ruimtelijke structuurvisies en verordeningen.

5 AANGETROFFEN EN TE VERWACHTEN BESCHERMDE SOORTEN

5.1 Inleiding

Het voorkomen van planten- en diersoorten in een gebied wordt mede bepaald door de aanwezigheid van geschikt leefgebied. Een soort kan in zijn leefgebied gebruik maken van verschillende plekken om te verblijven. Al deze plekken (biotopen) kunnen een bepaalde functie voor de soort vervullen. In dit hoofdstuk wordt op basis van het aanwezige habitat / verblijfsmogelijkheden samen met verspreidingsgegevens beschreven welke beschermde soorten binnen de onderzoekslocatie kunnen voorkomen. Afhankelijk van de soort wordt ingegaan op de potentiële aanwezigheid van vaste rust- en verblijfplaatsen, foerageergebied en verbindingroutes. In hoofdstuk 6 wordt beoordeeld of de voorgenomen plannen een verstoring effect kunnen hebben op de mogelijk aanwezige beschermde soorten en welke juridische implicaties dit voor het project heeft.

5.2 Vogels

Broedvogels (beschermingscategorie 1 t/m 4)

De bebouwing op de onderzoekslocatie is voorzien van een plat dak en daardoor ongeschikt voor jaarrond beschermde soorten als huismus en gierzwaluw. Daarnaast zijn er geen dakranden, nisjes of spleten aanwezig waarvan deze soorten gebruik van kunnen maken.

De bomen bieden in principe geschikt habitat voor sperwer en ransuil. Het voorkomen van de sperwer op de onderzoekslocatie blijkt uit de aanwezigheid van een plukplaats, zie figuur 16. Nesten van buizerd zijn op basis van de ligging in de bebouwde kom en type beplanting op de onderzoekslocatie niet te verwachten. Op dit moment zijn onvoldoende gegevens aanwezig om het gebruik door sperwer of ransuil uit te sluiten, doordat het veldbezoek buiten het broedseizoen heeft plaatsgevonden (zie hoofdstuk 6).



Figuur 16. Plukplaats sperwer.

Broedvogels (beschermingscategorie 5)

Er zijn op de onderzoekslocatie enkele soorten uit de beschermingscategorie 5 te verwachten of waargenomen, zoals boomkruiper, kool- en pimpelmees. Het gaat hierbij om algemeen voorkomende soorten, die ook in de directe omgeving voldoende broedgelegenheid hebben. Er zijn derhalve geen bijzondere ecologische omstandigheden die rechtvaardigen dat de nesten van genoemde soorten op de onderzoekslocatie een jaarrond beschermde status zouden moeten hebben.

Overige broedvogels

Door de aanwezigheid van struiken en heggen zijn er op onderzoekslocatie geschikte nestlocaties aanwezig voor algemene vogels als merel, heggenmus, winterkoning, roodborst en houtduif (zie hoofdstuk 6). In het aanwezige riet kunnen algemene vogels zoals rietzanger en kleine karekiet tot broeden komen. Ook de aanwezigheid van grondbroeders als partijs, gele kwikstaart en graspieper is wegens de korte afstand op de woonwijk en spoorbaan redelijkerwijs uitgesloten.

Slaapplaatsen

Sommige vogelsoorten zoals houtduif, kauw en huismus, maar ook ransuilen, maken vooral buiten het broedseizoen gebruik van gemeenschappelijke slaapplaatsen. Meestal wordt hierbij beschutting gezocht in de vorm van dichte begroeiing, hoge bomen, of de veiligheid van open water. Er zijn geen indicaties dat op de onderzoekslocatie een gemeenschappelijke slaapplaats aanwezig is.

5.3 Vleermuizen

Volgens het cursusdictaat "Vleermuizen en Planologie" (Limpens *et al.* 2010) is de onderzoekslocatie gelegen in een deel van Nederland waar de volgende vleermuissoorten kunnen voorkomen: gewone dwergvleermuis, ruige dwergvleermuis, rosse vleermuis, laatvlieger, gewone grootoorvleermuis, tweekleurige vleermuis, franjestaart, baardvleermuis, bosvleermuis en watervleermuis.

Verblijfplaatsen op de onderzoekslocatie

De bebouwing op de onderzoekslocatie is niet geschikt als verblijfplaats voor vleermuizen. Er zijn geen spouwmuren aanwezig die middels stootvoegen bereikbaar zijn voor vleermuizen. Verder zijn er geen ruimtes achter betimmeringen waargenomen, waar vleermuizen gebruik van kunnen maken.

Op de onderzoekslocatie zijn bomen met holtes aanwezig zie figuur 17. Hierdoor is de onderzoekslocatie geschikt als verblijfplaats voor boombewonende vleermuizen.



Figuur 17. Boom met holtes.

Verblijfplaatsen buiten de onderzoekslocatie

Het is door de onderlinge afstand tot de bebouwing in de omgeving niet aannemelijk dat er in de directe invloedssfeer van de onderzoekslocatie potentiële verblijfplaatsen aanwezig zijn die negatieve invloed kunnen ondervinden van de werkzaamheden.

Foeragerende vleermuizen

De onderzoekslocatie zal, gelet op het aanwezige habitat gebruikt kunnen worden door in de omgeving verblijvende vleermuizen als gewone dwergvleermuis en laatvlieger om te foerageren. De planten zullen echter geen aantasting van belangrijk foerageerhabitat vormen. Door de voorgenomen ingreep zal het aanbod van foerageermogelijkheden niet in het geding komen, in de directe omgeving ten oosten van de onderzoekslocatie: het volkstuintencomplex, is meer geschikt foerageerhabitat voor vleermuizen aanwezig.

Vliegroutes

Vleermuizen maken veelal gebruik van lijnvormige (donkere) landschapselementen als houtsingels, beken en lanen om zich te verplaatsen tussen verblijfplaatsen en foerageergebieden. Door de herinrichting van de onderzoekslocatie worden geen potentiële vliegroutes, zie figuur 18, verstoord, vooropgesteld dat de bomen in de omgeving die als potentiële vliegroute kunnen fungeren, gehandhaafd blijven bij de herbestemming van de onderzoekslocatie (zie hoofdstuk 6).

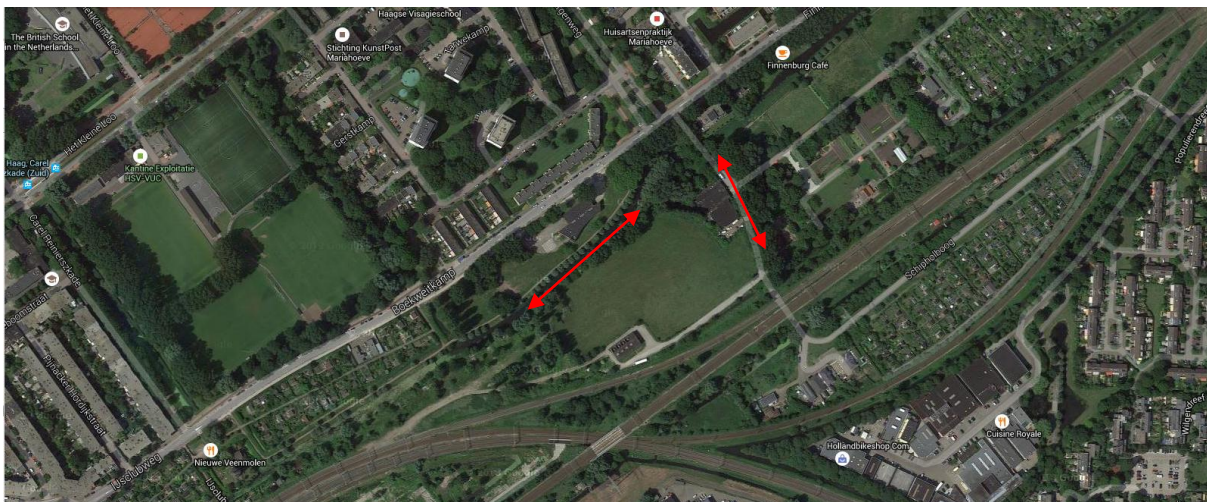

Figuur 18. Potentiële vliegroutes.

5.4 Overige zoogdieren

De onderzoekslocatie vormt geschikt habitat voor een aantal soorten grondgebonden zoogdieren. Het gaat daarbij om algemene soorten als konijn, egel (zie figuur 18), mol en rosse woelmuis. Door de voorgenomen werkzaamheden bestaat de kans dat holen van konijnen worden vergraven (zie hoofdstuk 6)



Figuur 19. Egelpoep.

Streng beschermde soorten

Het voorkomen van overige grondgebonden zoogdieren waarvoor geen vrijstelling geldt, is tijdens het veldbezoek niet vastgesteld. Vanwege het ontbreken van geschikt habitat kan het voorkomen ervan redelijkerwijs worden uitgesloten.

5.5 Reptielen, amfibieën en vissen

Reptielen

Reptielen stellen specifieke eisen aan het habitat die betrekking hebben op verschillende factoren. Op de onderzoekslocatie is geen geschikt habitat voor reptielen aanwezig. De waarnemingen van de streng beschermde zandhagedis (bron: 'Verspreidingsonderzoek reptielen en amfibieën 2008' van RAVON (Herder *et al.*, 2009)), hebben naar verwachting betrekking op de nabij gelegen natuurgebied 'Meijendel & Berkheide'.

Amfibieën

De onderzoekslocatie vormt geschikt landhabitat voor algemene amfibieënsoorten als bruine kikker, bastaardkikker, meerkikker en gewone pad (bron: RAVON (Tijdschrift RAVON 55, 2014)). De watergang die zich aan de noordzijde van de onderzoekslocatie bevindt, en de vijvers op de onderzoekslocatie, kunnen onderkomen bieden aan deze soorten. Op de onderzoekslocatie kunnen deze soorten beschutting vinden tussen de ruigte en onder de takkenhopen.

Op de onderzoekslocatie bevindt zich geen geschikt habitat voor de rugstreeppad. De rugstreeppad is een streng beschermde soort die graag van ondiepe wateren gebruik maakt. Ondiepe wateren warmen snel op en zijn voor deze moeilijk zwemmende soort toegankelijk. De rugstreeppad plant zich in tijdelijke wateren voort. Ondiepe of tijdelijke wateren zijn tijdens het veldbezoek niet waargenomen waardoor het voorkomen van de rugstreeppad redelijkerwijs uitgesloten kan worden. De waarnemingen van de streng beschermde rugstreeppad, hebben naar verwachting betrekking op het nabij gelegen natuurgebied 'Meijendel & Berkeheide'.

Door de voorgenoemde werkzaamheden kunnen negatieve gevolgen ontstaan voor algemene soorten. Voor de te verwachten soorten geldt echter in het kader van de Flora- en faunawet bij ruimtelijke ontwikkeling een vrijstelling, waardoor een ontheffing bij verstoring niet noodzakelijk is. Het is bij dempingswerkzaamheden wel zaak om aandacht te schenken aan de zorgplicht (zie hoofdstuk 6).

Vissen

De watergangen op de onderzoekslocatie zijn vermoedelijk onderling met duikers verbonden en zullen algemene vissoorten als tiendoornige stekelbaars en rietvoorn bevatten. Volgens gegevens van RAVON (Tijdschrift RAVON 51, 2013) is in de omgeving van de onderzoekslocatie de beschermde kleine modderkruiper waargenomen. Kleine modderkruipers zijn vrij algemeen voorkomend en weinig kritisch aangaande de waterkwaliteit. Bij het dempen van de watergangen zal behalve met algemene vissoorten ook met deze beschermde soort rekening gehouden moeten worden (zie hoofdstuk 6).

5.6 Ongewervelden

Libellen

Er zijn slechts enkele libellensoorten die binnen de Flora- en faunawet een strenge bescherming genieten. Deze zijn voor wat betreft hun verspreiding gebonden aan specifieke habitateisen, die veelal alleen in natuurgebied zijn te vinden. Beschermde soorten zijn op de onderzoekslocatie niet te verwachten.

Dagvlinders

Beschermde dagvlinders stellen specifieke eisen aan het voortplantingshabitat. Bij het habitat is het belangrijk dat aan de eisen van alle stadia van de vlindersoort wordt voldaan. Voor de beschermde soorten in Nederland geldt dat deze veelal gebonden zijn aan zeldzame waardplanten, die vaak alleen in natuurterreinen zijn te vinden. Het is uitgesloten dat er binnen de onderzoekslocatie geschikt habitat aanwezig is voor een (deel)populatie van een beschermde vlindersoort.

Overige ongewervelden

Overige beschermde ongewervelde soorten, zoals vliegend hert, Europese rivierkreeft en platte schijfhoorn, zijn niet op de onderzoekslocatie te verwachten. Er is geen geschikt habitat voor dergelijke beschermde soorten op de onderzoekslocatie aanwezig en er zijn geen waarnemingen bekend in de directe omgeving van de onderzoekslocatie.

5.7 Vaatplanten

De onderzoekslocatie bestaat uit gras, bestaande uit een pioniervegetatie met verschillende ruigte-soorten. De planten op de onderzoekslocatie geven aan dat de bodem voedselrijk, zuur en vochtig is. In dergelijke pioniersvegetaties zijn geen beschermde soorten te verwachten. Van de initiatiefnemer is vernomen dat op de onderzoekslocatie daslook voorkomt. Bij de werkzaamheden dient met deze beschermde soort rekening gehouden te worden (zie hoofdstuk 6).

6 TOETSING AAN WET- EN REGELGEVING

6.1 Inleiding

Als gevolg van de voorgenomen ingreep op de onderzoekslocatie kunnen er overtredingen van verbodsbepalingen uit de Flora- en faunawet optreden of kan er sprake zijn van negatieve gevolgen voor door de wetgever vanuit natuurwetgeving beschermde gebieden. In dit hoofdstuk wordt beschreven voor welke soorten er sprake is van dreigende overtreding van de Flora- en faunawet en overige natuurwetgeving en of met eenvoudige maatregelen overtreding is te voorkomen. Verder wordt beschreven voor welke soorten een vervolgtraject noodzakelijk is, bijvoorbeeld omdat toetsing van de ingreep aan de Flora- en faunawet op basis van de huidige onderzoeksinspanning niet mogelijk is, en wat de eventuele consequenties zijn ten aanzien van vergunningen en ontheffingen.

6.2 Flora- en faunawet

6.2.1 Broedvogels

Jaarrond beschermde broedvogels

Sperwer en ransuil

Voor de jaarrond beschermde broedvogelsoorten (categorie 1 t/m 4) die op de onderzoekslocatie zijn te verwachten geldt dat, indien het groen buiten het broedseizoen wordt verwijderd, er overtredingen plaats zullen vinden met betrekking tot deze soorten. Artikel 11 van de Flora- en faunawet (Het is verboden nesten, hopen of andere voortplantings- of vaste rust- of verblijfplaatsen van dieren, behorende tot een beschermde inheemse diersoort, te beschadigen, te vernielen, uit te halen, weg te nemen of te verstoren) is van toepassing. De nesten mogen niet worden aangetast, ook wanneer deze op dat moment niet in gebruik zijn.

Voor de aanleg van de woonwijk geldt dat vastgesteld zal moeten worden of zich in de te kappen bomen en in de bomen binnen de invloedssfeer van het de te realiseren woonwijk zich nesten van sperwer of ransuil bevinden. Indien dit het geval is zal er ten aanzien van de ingreep een alternatieven afweging gemaakt moeten worden.

Algemene soorten

Voor de algemene broedvogelsoorten die op de onderzoekslocatie zijn te verwachten geldt dat, indien het groen buiten het broedseizoen wordt verwijderd, er geen overtredingen plaats zullen vinden met betrekking tot deze soorten. Artikel 11 van de Flora- en faunawet (Het is verboden nesten, hopen of andere voortplantings- of vaste rust- of verblijfplaatsen van dieren, behorende tot een beschermde inheemse diersoort, te beschadigen, te vernielen, uit te halen, weg te nemen of te verstoren) is van toepassing. De nesten mogen echter wel worden aangetast wanneer deze op dat moment niet in gebruik zijn. In de Flora- en faunawet wordt geen vaste periode gehanteerd voor het broedseizoen. Globaal kan voor het broedseizoen de periode maart tot half augustus worden aangehouden. Geldend is echter de aanwezigheid van een broedgeval op het moment van ingrijpen.

Met betrekking tot het verwijderen van de aanwezige beplanting buiten het broedseizoen wordt geadviseerd om ook het snoeiafval buiten het broedseizoen te verwijderen. Een grote stapel snoeiafval vormt namelijk een ideale broedlocatie voor kleine vogelsoorten als de winterkoning. Indien onverhoopt een dergelijke soort hierin tot broeden komt, mag het snoeiafval niet eerder worden verwijderd dan wanneer de jongen definitief zijn uitgevlogen.

6.2.2 Vleermuizen

De te kappen bomen met holtes zijn in principe geschikt als verblijfplaats voor vleermuizen. Het kappen van deze bomen zou in geval van aanwezigheid van een verblijfsfunctie van vleermuizen kunnen leiden tot overtreding van de Flora- en faunawet. Alle vleermuissoorten zijn beschermde inheemse diersoorten als bedoeld in artikel 4, lid 1, onder c, van de Flora- en faunawet en is tevens opgenomen in bijlage IV van de EU-Habitatrichtlijn, dier- en plantensoorten van communautair belang die strikt moeten worden beschermd. In de dagelijkse praktijk betekent dit dat hij vermeld staat op de zogenaamde Tabel 3. Bij de beoordeling van ontheffingsaanvragen voor deze soort geldt de uitgebreide toets. Vleermuizen worden ook benoemd in Bijlage II van de conventie van Bonn.

In onderhavig geval vindt er mogelijk verstoring plaats, omdat een potentiële verblijfplaats door de sloop verloren gaat. Beschadigen, vernielen of wegnemen, zoals bedoeld in artikel 11 is te voorkomen door te allen tijde de functionaliteit te behouden door het aanbieden van voldoende alternatieven. Overtreding van artikel 11 zoals bedoeld in de Flora- en faunawet is niet te voorkomen als het gaat om verstoren, aangezien na afloop van de sloop een verblijfplaats niet meer aanwezig zal zijn.

Gelet op de geschiktheid van een bomen op de onderzoekslocatie voor vleermuizen, zal aanvullend onderzoek noodzakelijk zijn om de functie van het gebied voor vleermuizen te kunnen vaststellen. Deze informatie is benodigd om vast te kunnen stellen of overtredingen van artikel 9 en 11 van de Flora- en faunawet aan de orde zijn. De vleermuissoorten die onderzocht dienen te worden zijn rosse vleermuis, ruige dwergvleermuis en watervleermuis. Een dergelijk aanvullend onderzoek dient te worden uitgevoerd conform het protocol voor vleermuisonderzoek (Netwerk Groene Bureaus, 2013). Dit houdt in dat afhankelijk van de potentiële functies er in de periode april tot en met september een aantal veldbezoeken uitgevoerd dient te worden. Vervolgens kan aan de hand van de onderzoeksresultaten worden vastgesteld of er overtredingen plaats zullen vinden bij de uitvoering van het project.

In overleg met de stadsecoloog van de gemeente Den Haag is besloten om bovenstaand advies niet op te volgen en een alternatief onderzoek uit voeren. Met behulp van een boomcamera zullen alle bomen met holtes worden onderzocht op de aanwezigheid van vleermuizen.

Bij het aantreffen van verblijfplaatsen van vleermuizen is bij de voorgenomen werkzaamheden overtreding van de Flora- en faunawet naar verwachting niet te vermijden en is daarom een ontheffingsaanvraag aan de orde. Door het treffen van maatregelen zal de functionaliteit van een rust- of verblijfplaats behouden moeten worden en zal schade aan individuen moeten worden voorkomen. Deze maatregelen, omschreven in een projectplan, dienen vervolgens ter goedkeuring worden voorgelegd aan de Rijksdienst voor Ondernemend Nederland, middels een ontheffingsaanvraag.

6.2.3 Overige zoogdieren

Voor de te verwachten soorten geldt dat de werkzaamheden mogelijk versturend kunnen werken. Als gevolg van graafwerkzaamheden kunnen dieren verwond of gedood worden en holen kunnen worden verwijderd. Dit houdt een overtreding van artikel 9 en 11 van de Flora- en faunawet in. Voor de te verwachten soorten geldt bij ruimtelijke ontwikkelingen echter een vrijstelling van de Flora- en faunawet, waardoor geen ontheffing hoeft te worden aangevraagd. Het is echter in het kader van de algemene zorgplicht wel noodzakelijk om voldoende zorg te dragen voor de aanwezige individuen en al het redelijkerwijs mogelijke dient gedaan te worden om het doden van individuen te voorkomen.

Het doden of verwonden kan plaatsvinden indien schuil- of voortplantingslocaties worden beschadigd. Dit kan door het verwijderen van stenenstapels, takkenhopen, bladeren en andere materialen die door langdurige opslag of aanwezigheid schuilplaatsen bieden. Het verwijderen van de materialen dient daarom buiten de gevoelige periode van voortplanting of winterrust plaats te vinden. Aanwezige dieren moeten de gelegenheid krijgen om veilig weg te komen. Opgemerkt wordt dat op de onderzoekslocatie een redelijke populatie konijnen aanwezig is. Gezien de populatie grote kan overwogen worden de aanwezige dieren in het kader van de zorgplicht, voorafgaand aan de werkzaamheden, weg te (laten) vangen. Hiervoor kan Econsultancy een ecologisch werkprotocol opstellen.

6.2.4 Amfibieën

De werkzaamheden kunnen verstorend werken voor amfibieën die zich op de onderzoekslocatie bevinden. Door de werkzaamheden kunnen dieren gewond raken of worden gedood (artikel 9 Flora- en faunawet). Voor de te verwachten soorten geldt bij ruimtelijke ontwikkelingen een vrijstelling van de Flora- en faunawet, waardoor geen ontheffing hoeft te worden aangevraagd. Het is echter in het kader van de algemene zorgplicht wel noodzakelijk om voldoende zorg te dragen voor de aanwezige individuen en al het redelijkerwijs mogelijke dient gedaan te worden om het doden van individuen te voorkomen. Het doden of verwonden kan plaatsvinden indien schuil- of voortplantingslocaties worden beschadigd. Dit kan door het verwijderen van stenenstapels, takkenhopen, bladeren en andere materialen die door langdurige opslag of aanwezigheid schuilplaatsen bieden. Het verwijderen van de materialen dient daarom buiten de gevoelige periode van winterrust plaats te vinden. Aanwezige dieren moeten de gelegenheid krijgen om veilig weg te komen.

6.2.5 Vissen

Algemene vissoorten

Bij het dempen van de watergang zullen zonder maatregelen vissen worden gedood, hetgeen een overtreding van artikel 9 van de Flora- en faunawet inhoudt. De te verwachten soorten vallen echter onder het beschermingsregime van tabel 1 van de Flora- en faunawet, zodat voor de werkzaamheden niet vooraf een ontheffing hoeft te worden aangevraagd. Voor de te verwachten vissoorten echter wel de zorgplicht. Dit houdt in dat het doden van individuen redelijkerwijs vermeden dient te worden. Dit kan door het afvangen van vissen voorafgaande aan de dempingswerkzaamheden en het verplaatsen van de vis in watergangen in de directe omgeving. Aanbevolen wordt om ten tijde van de uitvoering de werkwijze vast te leggen in een ecologisch werkprotocol dat bij de uitvoerende partij onder de aandacht dient te worden gebracht.

Kleine modderkruiper

Voor de kleine modderkruiper geldt dat tijdens de quickscan flora en fauna niet is aangetoond dat deze gebruik maakt van de watergangen. Het is gelet op de verspreiding van de soort aannemelijk dat de watergangen leefgebied voor de soort vormt.

De voortplantingsplaats (ofwel voortplantingslocatie) van de kleine modderkruiper is de plaats die de kleine modderkruiper gebruikt om de eieren af te zetten en nabije omgeving. Vaste rust- of verblijfplaatsen van de kleine modderkruipers zijn die plekken waar de kleine modderkruiper de voor hem ongunstige perioden vanwege koude, droogte of zuurstofloosheid overbrugt. In de context van artikel 11 van de Flora- en faunawet moet echter onder de voortplantings- of vaste rust- of verblijfplaatsen ook de functionele leefomgeving van die plek, voor zover het voortplantingssucces of bestaan van kleine modderkruipers daarvan afhankelijk is, worden begrepen (RVO, 2014). In geval van de kleine modderkruiper is het lastig onderscheid te maken tussen de functionele leefomgeving en de diverse voortplantings- of vaste rust- of verblijfplaatsen, zodat in die gevallen het water waarin de kleine modderkruiper is aangetroffen als functionele leefomgeving moet worden beschouwd.

Bij dempingswerkzaamheden kunnen kleine modderkruipers worden gedood (artikel 9 Flora- en faunawet). Dit kan door maatregelen zoveel mogelijk worden voorkomen (wegvangen). Lukt dat niet, dan dient voor het overtreden van artikel 9 een ontheffing worden aangevraagd.

Daarnaast kunnen vaste rust- of verblijfplaatsen worden aangetast (artikel 11 Flora- en faunawet). Deze aantasting kan worden voorkomen door vooraf nieuwe geschikte watergangen aan te leggen. Lukt dat niet dan dient voor het overtreden van artikel 11 een ontheffing worden aangevraagd.

Econsultancy adviseert om de aanwezigheid van de kleine modderkruiper vast te stellen middels nader onderzoek. Vervolgens kan worden beoordeeld of overtreding van artikel 9 en vooral artikel 11 aan de orde is. Eventuele maatregelen die voor de kleine modderkruiper genomen dienen te worden zijn eveneens van toepassing voor de minder streng beschermde soorten.

Aangezien een quickscan flora en fauna over het algemeen geen document is dat bij de uitvoering van de werkzaamheden wordt geraadpleegd, wordt aanbevolen om voor de dempingswerkzaamheden een separaat ecologisch werkprotocol op te laten stellen. In het werkprotocol worden de benodigde maatregelen verwoord en de verantwoordelijkheden van de betrokken partijen vastgelegd.

6.2.6 Vaatplanten

Bij de voorgenomen werkzaamheden kan de beschermde daslook worden beschadigd of vernield (artikel 8 Flora- en faunawet). Dit kan door maatregelen zoveel mogelijk worden voorkomen (verplanten). Lukt dat niet, dan dient voor het overtreden van artikel 8 een ontheffing worden aangevraagd.

Aangezien een quickscan flora en fauna over het algemeen geen document is dat bij de uitvoering van de werkzaamheden wordt geraadpleegd, wordt aanbevolen om voor de werkzaamheden een separaat ecologisch werkprotocol op te laten stellen. In het werkprotocol worden de benodigde maatregelen verwoord en de verantwoordelijkheden van de betrokken partijen vastgelegd.

6.2.7 Overige soort(groep)en

Overtredingen van de Flora- en faunawet ten aanzien van beschermde soorten behorend tot de overige soortgroepen zijn wegens het ontbreken van geschikt habitat/verblijfsmogelijkheden, op basis van verspreidingsgegevens, de aanwezigheid van voldoende alternatieven en/of gezien de aard van de ingreep in dit geval niet aan de orde.

6.3 Gebiedsbescherming

Aangezien de onderzoekslocatie niet is gelegen in of grenst aan een onderdeel dat behoort tot de het Natuurnetwerk Nederland, is aantasting niet aan de orde. Externe werking op overige beschermde natuurgebieden, zoals het Natura 2000-gebied 'Meijendel & Berkheide' is, gelet op afstand tot de onderzoekslocatie en de aard van de ingreep niet aan de orde. De onderzoekslocatie is niet gelegen binnen de invloedssfeer van een Beschermd Natuurmonument.

In overleg met de stadsecoloog van de gemeente Den Haag zal de ecologische verbindingszone 'De Schenkstrook' worden versterkt bij de ontwikkeling van het plangebied. Het versterken van deze zone kan onder andere gebeuren door het realiseren van een natuurvriendelijke oever, het aanbrengen van een wadi, recreatie weren uit de zone en het aanbrengen van inheemse bomen die passen bij het landschap.

7 SAMENVATTING EN CONCLUSIES

Econsultancy heeft in opdracht van Janssen de Jong Projectontwikkeling bv een quickscan flora en fauna uitgevoerd aan de Boekweikamplocatie te Den Haag in de gemeente Den Haag.

De quickscan flora en fauna is uitgevoerd in het kader van een bestemmingsplanwijziging. Het onderzoek heeft tot doel te onderzoeken of het plan uitvoerbaar is in de zin van de Wro.

De initiatiefnemer is voornemens de voormalige NAM locatie in te richten als woonwijk.

Ten behoeve van de voorgenomen inrichting zullen diverse bouwactiviteiten plaatsvinden zoals; infrastructuurle werkzaamheden (kabels en leidingen); (bouw)wegen); kapwerkzaamheden; (sloot)dempingen; slopen bebouwing, enz.

De aanwezigheid van geschikt habitat op de onderzoekslocatie voor de verschillende soorten en soortgroepen is weergegeven in tabel V. In de tabel is samengevat of de voorgenomen ingreep mogelijk verstorend kan werken en wat de consequenties zijn voor eventuele vervolgstappen, zoals soortgericht nader onderzoek of vergunningtrajecten. In de tabel is weergegeven of maatregelen noodzakelijk zijn om overtreding van de Flora- en faunawet voor bepaalde soortgroepen te voorkomen.

Tabel V. Overzicht geschiktheid onderzoekslocatie voor soortgroepen en te nemen vervolgstappen

Soortgroep		Geschikt habitat	Ingreep verstorend	Nader onderzoek	Ontheffingsaanvraag	Bijzonderheden / opmerkingen
Broedvogels	algemeen	ja	ja	nee	nee	het verwijderen van nestgelegenheden buiten het broedseizoen uitvoeren (globaal tussen periode 15 maart – 15 juli)
	jaarrond beschermd	ja	mogelijk	ja	mogelijk	nader onderzoek naar sperwer en ransuil in de periode april t/m juni
Vleermuizen	verblijfplaatsen	ja	ja	ja	mogelijk	nader onderzoek met behulp van boomcamera naar verblijfplaatsen van rosse vleermuis, ruige dwergvleermuis en watervleermuis in de periode 15 april tot 15 september
	foerageergebied	ja	ja	nee	nee	-
	vliegroutes	ja	ja	nee	nee	-
Grondgebonden zoogdieren		ja	ja	nee	nee	aandacht voor zorgplicht ten aanzien van algemene soorten
Amfibieën		ja	ja	nee	nee	aandacht voor zorgplicht ten aanzien van algemene soorten
Reptielen		nee	nee	nee	nee	-
Vissen		ja	ja	ja	nee	nader onderzoek naar kleine modderkruiper (alleen noodzakelijk bij werkzaamheden of dempen van watergangen/vijvers) aandacht voor zorgplicht ten aanzien van algemene soorten
Libellen en dagvlinders		nee	nee	nee	nee	-
Overige ongewervelden		nee	nee	nee	nee	-
Vaatplanten		ja	ja	nee	nee	dasloot verplaatsen m.b.v. ecologisch werkprotocol

Gebiedsbescherming	Gebied aanwezig	Ingreep verstorend	Nader onderzoek	Vergunningplicht	
Natura 2000	3,0 km	nee	nee	nee	-
Natuurnetwerk Nederland	2,3 km	nee	nee	nee	-
Ecologische verbindingzone	0 km	ja	nee	nee	ecologische verbindingzone versterken d.m.v. natuurvriendelijke oever, wadi, inheemse bomen planten en recreatie weren uit verbindingzone

Ten aanzien van algemene broedvogels kunnen overtredingen worden voorkomen door rekening te houden met het broedseizoen. Daarnaast dient voor aanvang van de kapwerkzaamheden tijdig duidelijk te zijn of hier nestlocaties van de sperwer of ransuil en verblijfplaatsen van een vleermuisensoort aanwezig zijn. Bij met betrekking tot de watergangen tijdig duidelijkheid te zijn of de watergangen als leefgebied dient voor de beschermde vissoort de kleine modderkruiper.

Op basis van de nader te verkrijgen informatie kan worden bepaald of verstoring/overtreding door de ingrepen ten aanzien van deze soorten aan de orde is. De mogelijk aanwezige nest- en verblijffuncties van de betreffende beschermde soorten vormen echter geen belemmering voor de bestemmingsplanwijziging. Middels het tijdig treffen van de juiste maatregelen en het eventueel aanvragen van een ontheffing kunnen de voorgenomen plannen alsnog worden uitgevoerd.

Voor beschermde soorten behorend tot de overige soortgroepen zijn overtredingen ten aanzien van de Flora- en faunawet wegens het ontbreken van geschikt habitat, het ontbreken van sporen en/of vanwege een vrijstelling bij ruimtelijke ontwikkeling niet aan de orde. Wel dient rekening te worden gehouden met de zorgplicht.

Conclusie

Gelet op de gevonden en te verwachten ecologische waarden en de beoogde planontwikkeling is de verwachting dat de wijziging van het bestemmingsplan uitvoerbaar is. Tijdens het uitvoeren van de werkzaamheden dient het bepaalde in de Flora- en faunawet in acht te worden genomen, hetgeen – zie tabel IV en bovenstaande – goed mogelijk is.

Aanbevelingen

De huismus en de gierzwaluw zijn op de onderzoekslocatie niet als broedvogel aangetroffen. De directe omgeving is echter potentieel geschikt als leefgebied. De soorten staat onder druk door steeds verder afnemende broedgelegenheid. Met een geringe inspanning, bijvoorbeeld door het plaatsen van nestkasten of "vogelvides" en het plaatsen van gierzwaluwnestkasten op de te realiseren nieuwbouw, kan de onderzoekslocatie deel gaan uitmaken van het broedbiotoop van beide soorten. Gelet op het steeds verder verdwijnen van broedgelegenheid van deze soorten kan deze relatief eenvoudige maatregel een positief effect op de soort in de omgeving hebben.

Vogelbescherming Nederland heeft samen met BAM Utiliteitsbouw een checklist ontwikkeld, waarmee een bouwonderneming zijn projecten en de directe omgeving natuurvriendelijker kan maken. Door middel van het beantwoorden van enkele ja/nee vragen, kunnen eenvoudige maatregelen worden toegepast die goed zijn voor de stadsnatuur en speciaal voor vogels. U vindt deze checklist op de site van de vogelbescherming. Daarnaast is er tevens een brochure beschikbaar omtrent het vleermuisvriendelijk bouwen. Deze brochure is onder andere te vinden op de website van de Zoogdierverseniging. Deze checklist en brochure kunnen ook kosteloos worden opgevraagd bij Econsultancy.

Tot slot wordt aanbevolen om in de te realiseren gebouwen vleermuisvoorzieningen aan te brengen zoals inpandige vleermuis kasten.

GERAADPLEEGDE BRONNEN

Algemene Literatuur

- Boesveld, A., A.W. Gmelig Meyling & I. van Lente 2011. Verspreidingsonderzoek. Mollusken van de Europese Habitatrichtlijn. Resultaten van het inventarisatiejaar 2010. Platte schijfhoren *Anisus vorticulus*. Stichting ANEMOON, Bennebroek.
- Bos, F., M. Bosveld, D. Groenendijk, C. van Swaay & I. Wynhoff 2006. De dagvlinders van Nederland: verspreiding en bescherming. Nationaal Natuurhistorisch Museum Naturalis, Leiden / KNNV Uitgeverij, Utrecht / European Invertebrate Survey - Nederland, Leiden.
- Bouwman, J.H, V.J. Kalkman, G. Abbingh, E.P. de Boer, R.P.G. Geraerds, D. Groenendijk, R. Keteelaar, R. Manger & T. Termaat 2008. Een actualisatie van de verspreiding van de Nederlandse libellen. *Brachytron* 11(2): 103-198.
Online versie: <http://www.brachytron.nl/Brachytron/Brachytron112inhoud.html>
- Creemers, R.C.M. & J.J.C.W. van Delft (RAVON) (red.) 2009. De amfibieën en reptielen van Nederland. Nederlandse Fauna 9. Nationaal Natuurhistorisch Museum Naturalis, Leiden / European Invertebrate Survey - Nederland, Leiden.
- Cuppen, J.G.M. 2005. De gestreepte waterroofkever *Graphoderus bilineatus* in Zuid-Holland. EIS Nederland, Leiden.
- Delft, J. van, A. de Bruin & P. Frigge 2013. Waarnemingenoverzicht 2012. *RAVON Tijdschrift* 51, 15(5): 119-132.
- Dietz C., O. von Helversen & D. Nill 2011. Vleermuizen. Alle soorten van Europa en Noordwest Afrika. De Fontein/Tirion Uitgevers, Utrecht.
- Heusden, W.R.M. van & S.J. Vreugdenhil 2008. Handreiking Flora- en faunawet. Dienst Landelijk Gebied, Den Haag.
- Limpens, H., J. Regelink & R. Koelman 2010. Vleermuizen en planologie. Zoogdiervereniging, Nijmegen.
- Ministerie van Landbouw, Natuur en Voedselkwaliteit 2005. Buiten aan het werk? Houd tijdig rekening met beschermde dieren en planten! De Flora- en faunawet in de praktijk; informatie over vrijstellingen, ontheffingen en gedragscodes. Ministerie van LNV, Den Haag.
- Nederlandse Vereniging voor Libellenstudie 2002. De Nederlandse libellen (Odonata). Nederlandse fauna 4. Nationaal Natuurhistorisch Museum Naturalis, KNNV Uitgeverij & European Invertebrate Survey-Nederland, Leiden.
- Nie, H.W. de 1996. Atlas van de Nederlandse zoetwatervissen. Stichting Atlas verspreiding Nederlandse zoetwatervissen / Media Publishing Int., Doetinchem.
- Rijksdienst voor Ondernemend Nederland, 2014. Soortenstandaard Gewone dwergvleermuis, *Pipistrellus pipistrellus*, versie maart 2014.
- Rijksdienst voor Ondernemend Nederland, 2014. Soortenstandaard Kleine modderkruiper, *Cobitis taenia*, versie maart 2014.

Rijksdienst voor Ondernemend Nederland, 2014. Soortenstandaard Buizerd, *Buteo buteo*, versie maart 2014.

SOVON Vogelonderzoek Nederland 2002. Atlas van de Nederlandse broedvogels 1998-2000. Nederlandse fauna 5. Nationaal Natuurhistorisch Museum Naturalis, KNNV Uitgeverij & European Invertebrate Survey-Nederland, Leiden.

Vries, H.H. de & R. Ketelaar 2003. De groene glazenmaker in Zuid-Holland. Rapport VS2003.18. De Vlinderstichting, Wageningen.

Algemene websites

www.eis-nederland.nl (soortgegevens ongewervelden)

www.floron.nl (soortgegevens planten)

www.rvo.nl (nationale natuurwetgeving en soortenstandaards)

www.sovon.nl (soortgegevens vogels)

www.synbiosys.alterra.nl/natura2000/ (Natura 2000-gebieden en Beschermd Natuurmonumenten)

www.verspreidingsatlas.nl/planten (verspreidingsgegevens planten)

www.vlinderstichting.nl (soortgegevens vlinders en libellen)

www.zoogdiervereniging.nl (soortgegevens zoogdieren)

Verklarende woordenlijst

Projectplan

Een projectplan dient als begeleidend document voor een ontheffingsaanvraag. In het projectplan zijn maatregelen verwoord waarmee de functionaliteit van een rust- of verblijfplaats van een beschermde soort behouden blijft en schade aan individuen wordt voorkomen.

Externe werking

Niet alleen activiteiten in een Natura 2000-gebied/EHS hebben invloed op de staat van instandhouding van het gebied, ook activiteiten buiten het gebied kunnen de natuurwaarden in een gebied beïnvloeden. Dit wordt "externe werking" genoemd. Er bestaat geen ruimtelijke grens voor externe werking: bepalend zijn de effecten op de instandhoudingsdoelstellingen van de soorten en habitattypen in het Natura 2000-gebied/ EHS, ongeacht de afstand tot het beschermde gebied.

Expert Judgement

Inschatting van een deskundige op grond van zijn kennis en ervaring.

Foerageerhabitat

Het gebied waarbinnen een soort voedsel zoekt.

Foerageren

Zoeken en vinden van voedsel door dieren (jachtgebied).

Functioneel leefgebied

Hiermee wordt het gebied dat is benodigd om de functionaliteit van een voortplantingsplaats of van een vaste- rust of verblijfplaats te behouden. Een nestlocatie of voortplantingsplaats kan bijvoorbeeld alleen succesvol functioneren, wanneer er voldoende habitat (schuilgelegenheid, voedsel etc.) van voldoende kwaliteit aanwezig is om te kunnen paren, eieren te leggen en jongen groot te brengen.

Gunstige staat van instandhouding

Er is sprake van een gunstige staat van instandhouding van een soort of habitatype als de omstandigheden waarin de soort of het habitatype voorkomt perspectief bieden op een duurzaam voortbestaan van die soort of dat habitatype.

Habitat

Omvat de plaatsen waar een bepaald organisme voorkomt doordat de abiotische en biotische factoren (niet levende en levende natuur) van die plaatsen voldoen aan de eisen en toleranties die het organisme stelt om te kunnen overleven, groeien en zich voortplanten.

Kraamverblijfplaats

Voortplantingsplaats van vleermuizen. Het gaat hierbij vaak om de vrouwelijke exemplaren van een kolonie (ook wel kraamgroep genoemd) die gezamenlijk hun jongen grootbrengen. De aantallen vleermuizen in een kraamgroep kunnen lopen tot meerdere honderden exemplaren.

Landschappelijk inpassingsplan

Het inpassen van ruimtelijke ontwikkelingen in het buitengebied middels een ontwerp van de groenvoorziening, dat voldoet aan het beleid ten aanzien van ruimtelijke kwaliteit. Hierdoor wordt zorg gedragen dat een ruimtelijke ontwikkeling past in het landschap.

Landhabitat

Amfibieën zijn voor de voortplanting afhankelijk van water. Buiten de voortplantingsperiode maakt de soortgroep gebruik van landhabitat als onderdeel van het leefgebied. Landhabitat voor amfibieën omvat onder andere structuurrijke of opgaande vegetatie zoals (loof)bos, houtwallen, struikgewas, heide, ruigtekruiden, vegetaties en moeras.

Mitigerende maatregelen

Maatregelen die negatieve effecten bij een ingreep voorkomen of reduceren.

Omgevingscheck

Een omgevingscheck wordt uitgevoerd bij verlies van leefgebied van een jaarrond beschermde functie van een soort die door een ingreep (tijdelijk) verloren gaat. De omgeving van de ingreep wordt door een ter zake deskundige beoordeeld op aanwezigheid van voldoende alternatief leefgebied en/of potentiële verblijfplaatsen.

Ontheffing

De Flora- en faunawet is gemaakt om planten- en diersoorten die vrij in het wild leven te beschermen. Om deze kwetsbare soorten te beschermen bevat de Flora- en faunawet een aantal verbodsbepalingen. Onder bepaalde voorwaarden mogen de activiteiten wel doorgaan, daarvoor kan een ontheffing benodigd zijn. Een ontheffing is een besluit waarbij in een individueel concreet geval een uitzondering op een wettelijk verbod wordt gemaakt.

Paarverblijfplaats

Dit is een verblijfplaats die hoofdzakelijk in het najaar (september/oktober) door vleermuizen worden gebruikt om te paren. Eén mannetje kan een dergelijke verblijfplaats met meerdere vrouwtjes delen. In de omgeving van de paarverblijfplaats wordt veelal door het territoriale mannetje middels baltsvluchten getracht vrouwtjes aan te lokken.

Populatie

Een biologische populatie is een groep individuen van dezelfde soort die zich onderling voortplant en als zodanig geïsoleerd is van andere zulke groepen.

Rode Lijst

Rode Lijsten laten zien welke soorten zijn verdwenen en welke soorten in een gebied sterk zijn achteruitgegaan of zeldzaam zijn. Er bestaan verschillende Rode Lijsten. Voor vogels, voor zoogdieren, planten, paddenstoelen, insecten en voor allerlei andere soortgroepen. Rode Lijsten hebben geen officiële juridische status. Plaatsing op de lijst maakt een dier dus nog geen 'beschermde diersoort' in de zin van de Flora- en faunawet. De Rode Lijsten hebben in de praktijk wel een belangrijke signaleringfunctie. Door de Rode Lijst te raadplegen, kunnen alle instellingen die met natuurbehoud te maken hebben rekening houden met bedreigde soorten.

Significant negatief effect

Een effect is in het kader van de Natuurbeschermingswet 1998 significant als de instandhoudingsdoelen van het Natura 2000-gebied dreigen te worden aangetast.

Het begrip 'significant' staat centraal in de toepassing van het beschermingsregime voor Natura 2000-gebieden bij zowel vaststelling van beheerplannen als de vergunningverlening. Het bepaalt of een uitvoerige toetsing, een zogenaamde passende beoordeling, moet worden uitgevoerd. Indien als gevolg van een ingreep de toekomstige oppervlakte habitat of leefgebied, aantal van een soort of kwaliteit van een habitat lager zal worden dan zoals bedoeld in de instandhoudingsdoelstelling, dan kan sprake zijn van significante gevolgen. Voor het goede begrip, de soorten hoeven er niet te zitten, het gebied moet geschikt zijn voor de soorten.

Vaste rust- of verblijfplaats

Een plek binnen het leefgebied van een soort die essentieel is voor de levenscyclus van een individu. De Flora- en faunawet omschrijft niet exact wat een vaste rust- of verblijfplaats is. Dit is soortafhankelijk.

Vliegroute

Een vaste route die door vleermuizen wordt gebruikt tussen de verblijfplaatsen naar foerageergebieden.

Winterverblijfplaats

Verblijfplaats die gebruikt wordt om de periode van winterrust te overbruggen. Voor vleermuizen zijn dit vorstvrije, maar koele en vochtige plekken. Er kans sprake zijn van massaverblijfplaatsen, verblijfplaatsen van kleine groepen of één of enkele individuen.

Zomerverblijfplaats

Is een vleermuisverblijfplaats anders dan een kraamverblijf. Buiten de kraamperiode worden deze door vrouwtjes gebruikt, binnen de kraamperiode door individuele mannetjes.



Econsultancy is een onafhankelijk adviesbureau. Wij bieden realistisch advies en concrete oplossingen voor milieuvraagstukken en willen daarmee een bijdrage leveren aan een duurzaam en verantwoord gebruik van onze leefomgeving.

Diensten

Wij kunnen u van dienst zijn met een uitgebreid scala aan onderzoeken op het gebied van bodem, waterbodem, water, archeologie, ecologie en milieu. Op www.econsultancy.nl vindt u uitgebreide informatie over de verschillende onderzoeken.

Werkwijze

Inzet en professionele betrokkenheid kenmerkt onze diensten. De verantwoordelijke projectleider is het eenduidige aanspreekpunt voor de klant en draagt zorg voor alle aspecten van het project: kwaliteit, tijd, geld, communicatie en organisatie. De kernwaarden deskundig, vertrouwd, betrokken, flexibel, zorgvuldig en vernieuwend zijn een belangrijke leidraad in ons handelen.

Kennis

Het deskundig begeleiden van onze opdrachtgevers vraagt om betrokkenheid bij en kennis van de bedoelingen van de opdrachtgever. Het vereist ook gedegen en actuele vakinhoudelijke kennis. Alle beschikbare kennis wordt snel en effectief ingezet. De medewerkers vormen ons belangrijkste kapitaal. Persoonlijke en inhoudelijke ontwikkeling staat centraal want het werk vraagt steeds om nieuwe kennis en nieuwe verantwoordelijkheden.

Creativiteit

Onze medewerkers zijn in staat om buiten de geijkte kaders een oplossing te zoeken met in achtname van de geldende wet- en regelgeving. Oplossingen die bedoeld zijn om snel en efficiënt het doel van de opdrachtgever te bereiken.

Kwaliteit

Er wordt continue gestreefd naar het verhogen van de professionaliteit van de dienstverlening. Het leveren van diensten wordt intern op een dusdanige wijze georganiseerd dat het gevraagde resultaat daadwerkelijk op een zo effectief en efficiënt mogelijke wijze wordt voortgebracht. Hierbij staat de klanttevredenheid centraal. Het kwaliteitssysteem van Econsultancy voldoet aan de NEN-EN-ISO 9001: 2008. Tevens is Econsultancy gecertificeerd voor diverse protocollen en beoordelingsrichtlijnen.

Opdrachtgevers

Econsultancy heeft sinds haar oprichting in 1996 al meer dan tienduizend projecten uitgevoerd. Projecten in opdracht van particulier tot de Rijksoverheid, van het bedrijfsleven tot non-profit organisaties. De projecten kennen een grote diversiteit en hebben in sommige gevallen uitsluitend een onderzoekend karakter en zijn in andere gevallen meer adviserend. Steeds vaker wordt onderzoek binnen meerdere disciplines door onze opdrachtgevers verlangd. Onze medewerkers zijn in staat dit voor de opdrachtgever te coördineren en zelf (deel)onderzoeken uit te voeren. Ter illustratie van de veelvoud en veelzijdigheid van de projecten in de werkvelden bodem, waterbodem, ecologie, archeologie, water en milieu kunnen uitgebreide referentielijsten worden verschaft.

Vestiging Limburg

Rijksweg Noord 39
6071 KS Swalmen
Tel. 0475 - 504961
Swalmen@econsultancy.nl

Vestiging Gelderland

Fabriekstraat 19c
7005 AP Doetinchem
Tel. 0314 - 365150
Doetinchem@econsultancy.nl

Vestiging Brabant

Rapenstraat 2
5831 GJ Boxmeer
Tel. 0485 - 581818
Boxmeer@econsultancy.nl



E-MAIL
info@
econsultancy.nl
INTERNET
econsultancy.nl

