



VERKENNEND BODEMONDERZOEK

**VIER DEELLOCATIES IN PLANGEBIED
REGENTESSE-ZUID TE DEN HAAG**

**DEEL 2 VAN 2
(BIJLAGEN 5 T/M 8)**

Rapportkenmerk: 20100578/rap01
Status rapport: Versie 1
Rapportdeel: 2 van 2
Datum rapport: 1 oktober 2010

Projectadviseur: Drs. G.J.A.L. van Bergeijk
Projectleider: Ing. N. Boom

paraaf: 
paraaf: 

Opdrachtgever: Gemeente Den Haag
Dienst Stedelijke Ontwikkeling
Mw. J. Vermeer
Postbus 12655
2500 DP Den Haag



INHOUDSOPGAVE

BIJLAGEN

- Bijlage 5. Analyseresultaten
- Grond en grondwater per deellocatie
 - Asbest
- Bijlage 6. Toetsingskader
- Bijlage 7. Toetsing aan de (locatiespecifieke) achtergrond-, streef- en interventiewaarden
- Bijlage 8. Erkenningen (Kwalibo)

BIJLAGE 5. ANALYSERESULTATEN



DEELLOCATIE 1.1





Analys rapport

ATKB
G. van Bergeijk
Postbus 54
3250 AB STELLENDAM

Blad 1 van 9

Uw projectnaam : REGENTESSE-ZUID
Uw projectnummer : 20100578_1.1
ALcontrol rapportnummer : 11596298, versie nummer: 1
Rapport verificatie nummer : TQMWMX8W

Rotterdam, 17-09-2010

Geachte heer/mevrouw,

Hierbij ontvangt u de analyse resultaten van het laboratoriumonderzoek ten behoeve van uw project 20100578_1.1. Het onderzoek werd uitgevoerd conform uw opdracht. De gerapporteerde resultaten hebben uitsluitend betrekking op de geteste monsters. De door u aangegeven omschrijvingen voor de monsters en het project zijn overgenomen in dit analys rapport.

Het onderzoek is, met uitzondering van eventueel door derden uitgevoerd onderzoek, uitgevoerd door ALcontrol Laboratories, gevestigd aan de Steenhouwerstraat 15 in Rotterdam (NL).

Dit analys rapport bestaat inclusief bijlagen uit 9 pagina's. In geval van een versienummer van '2' of hoger vervallen de voorgaande versies. Alle bijlagen maken onlosmakelijk onderdeel uit van het rapport. Alleen vermenigvuldiging van het hele rapport is toegestaan.

Uitgebreide informatie over de door ons gehanteerde analysemethoden kunt u terugvinden in onze informatiegids.

Mocht u vragen en/of opmerkingen hebben naar aanleiding van dit rapport, bijvoorbeeld als u nadere informatie nodig heeft over de meetonzekerheid van de analyseresultaten in dit rapport, dan verzoeken wij u vriendelijk contact op te nemen met de afdeling Customer Support.

Wij vertrouwen er op u met deze informatie van dienst te zijn.

Hoogachtend,



R. van Duin
Laboratory Manager



ATKB
G. van Bergeijk

Analyserapport

Blad 2 van 9

Projectnaam REGENTESSE-ZUID
Projectnummer 20100578_1.1
Rapportnummer 11596298 - 1

Orderdatum 10-09-2010
Startdatum 10-09-2010
Rapportagedatum 17-09-2010

Analyse	Eenheid	Q	001	002	003	004	005
droge stof	gew.-%	S	94.6	90.9	93.7	74.4	89.3
gewicht artefacten	g	S	<1	<1	<1	<1	<1
aard van de artefacten	g	S	geen	geen	geen	geen	geen
organische stof (gloeiverlies)	% vd DS	S	1.0	6.2	2.8	6.9	1.9
KORRELGROOTTEVERDELING							
lutum (bodem)	% vd DS	S	<1	<1	<1	<1	<1
METALEN							
barium	mg/kgds	S	24	81	41	43	28
cadmium	mg/kgds	S	<0.35	<0.35	<0.35	<0.35	<0.35
kobalt	mg/kgds	S	<3	3.4	3.9	<3	<3
koper	mg/kgds	S	12	48	87	30	14
kwik	mg/kgds	S	0.33	7.5	0.27	0.65	0.16
lood	mg/kgds	S	76	290	90	280	51
molybdeen	mg/kgds	S	<1.5	<1.5	<1.5	<1.5	<1.5
nikkel	mg/kgds	S	<5	8.0	<5	<5	5.7
zink	mg/kgds	S	59	150	120	70	59
POLYCYCLISCHE AROMATISCHE KOOLWATERSTOFFEN							
naftaleen	mg/kgds	S	0.01	0.08	<0.01	<0.01	<0.01
fenantreen	mg/kgds	S	0.27	0.73	0.28	0.04	0.36
antraceen	mg/kgds	S	0.08	0.17	0.08	0.01	0.11
fluoranteen	mg/kgds	S	0.30	0.92	0.43	0.08	0.40
benzo(a)antraceen	mg/kgds	S	0.17	0.49	0.23	0.07	0.21
chryseen	mg/kgds	S	0.15	0.39	0.19	0.06	0.17
benzo(k)fluoranteen	mg/kgds	S	0.08	0.23	0.12	0.04	0.10
benzo(a)pyreen	mg/kgds	S	0.15	0.47	0.21	0.07	0.20
benzo(ghi)peryleen	mg/kgds	S	0.11	0.31	0.14	0.07	0.14
indeno(1,2,3-cd)pyreen	mg/kgds	S	0.10	0.30	0.13	0.06	0.12
pak-totaal (10 van VROM) (0.7 factor)	mg/kgds	S	1.4 ¹⁾	4.1 ¹⁾	1.8 ¹⁾	0.50 ¹⁾	1.8 ¹⁾
POLYCHLOORBIFENYLEN (PCB)							
PCB 28	µg/kgds	S	<1	<1	120 ²⁾	<1	<1
PCB 52	µg/kgds	S	<1	<1	28	<1	<1
PCB 101	µg/kgds	S	<1	<1	2.3	<1	<1
PCB 118	µg/kgds	S	<1	<1	1.4	<1	<1

De met S gemerkte analyses zijn geaccrediteerd en vallen onder de AS3000 erkenning door de ministeries VROM en V&W. Overige accreditaties zijn gemerkt met een Q.

Nummer	Monstersoort	Monsterspecificatie
001	Grond (AS3000)	M01 03 (0-50) 06 (0-50) 07 (0-50) 10 (0-50)
002	Grond (AS3000)	M02 09 (0-50) 12 (0-50) 13 (0-50)
003	Grond (AS3000)	M03 06 (50-100) 14 (50-100)
004	Grond (AS3000)	M04 05 (100-150)
005	Grond (AS3000)	M05 01 (150-200) 02 (150-200) 06 (150-200) 14 (150-200)

Paraaf :



ATKB
G. van Bergeijk

Analyserapport

Blad 3 van 9

Projectnaam REGENTESSE-ZUID
Projectnummer 20100578_1.1
Rapportnummer 11596298 - 1

Orderdatum 10-09-2010
Startdatum 10-09-2010
Rapportagedatum 17-09-2010

Analyse	Eenheid	Q	001	002	003	004	005
PCB 138	µg/kgds	S	4.0	<1	2.0	1.9	<1
PCB 153	µg/kgds	S	5.6	<1	1.4	2.6	<1
PCB 180	µg/kgds	S	6.8	<1	1.9	2.0 ³⁾	<1
som PCB (7) (0.7 factor)	µg/kgds	S	19 ¹⁾	4.9 ¹⁾	160 ¹⁾	9.3 ¹⁾	4.9 ¹⁾
MINERALE OLIE							
fractie C10 - C12	mg/kgds		<5	<5	5	<5	<5
fractie C12 - C22	mg/kgds		<5	12	17	<5	15
fractie C22 - C30	mg/kgds		<5	17	26	<5	17
fractie C30 - C40	mg/kgds		<5	5	<5	<5	14
totaal olie C10 - C40	mg/kgds	S	<20	30	50	<20	50

De met S gemerkte analyses zijn geaccrediteerd en vallen onder de AS3000 erkenning door de ministeries VROM en V&W. Overige accreditaties zijn gemerkt met een Q.

Nummer	Monstersoort	Monsterspecificatie
001	Grond (AS3000)	M01 03 (0-50) 06 (0-50) 07 (0-50) 10 (0-50)
002	Grond (AS3000)	M02 09 (0-50) 12 (0-50) 13 (0-50)
003	Grond (AS3000)	M03 06 (50-100) 14 (50-100)
004	Grond (AS3000)	M04 05 (100-150)
005	Grond (AS3000)	M05 01 (150-200) 02 (150-200) 06 (150-200) 14 (150-200)



Paraaf:





ATKB
G. van Bergeijk

Analyserapport

Blad 4 van 9

Projectnaam REGENTESSE-ZUID
Projectnummer 20100578_1.1
Rapportnummer 11596298 - 1

Orderdatum 10-09-2010
Startdatum 10-09-2010
Rapportagedatum 17-09-2010

Monster beschrijvingen

- 001 * De monstervoorbehandeling en analyses zijn uitgevoerd conform Accreditatieschema AS3000, dit geldt alleen voor de analyses die worden gerapporteerd met het "S" kenmerk.
- 002 * De monstervoorbehandeling en analyses zijn uitgevoerd conform Accreditatieschema AS3000, dit geldt alleen voor de analyses die worden gerapporteerd met het "S" kenmerk.
- 003 * De monstervoorbehandeling en analyses zijn uitgevoerd conform Accreditatieschema AS3000, dit geldt alleen voor de analyses die worden gerapporteerd met het "S" kenmerk.
- 004 * De monstervoorbehandeling en analyses zijn uitgevoerd conform Accreditatieschema AS3000, dit geldt alleen voor de analyses die worden gerapporteerd met het "S" kenmerk.
- 005 * De monstervoorbehandeling en analyses zijn uitgevoerd conform Accreditatieschema AS3000, dit geldt alleen voor de analyses die worden gerapporteerd met het "S" kenmerk.

Voetnoten

- 1 De sommatie na verrekening van de 0.7 factor conform AS3000
- 2 PCB 28 is mogelijk vals positief verhoogd door de aanwezigheid van PCB 31
- 3 Het gehalte is indicatief i.v.m. de aanwezigheid van componenten die een storende invloed hebben op de meting.



Paraaf :





ATKB
G. van Bergeijk

Analyserapport

Blad 5 van 9

Projectnaam REGENTESSE-ZUID
Projectnummer 20100578_1.1
Rapportnummer 11596298 - 1

Orderdatum 10-09-2010
Startdatum 10-09-2010
Rapportagedatum 17-09-2010

Analyse	Monstersoort	Relatie tot norm
droge stof	Grond (AS3000)	Grond: gelijkwaardig aan NEN-ISO 11465, conform CMA/2/IIA.1 Grond (AS3000); conform AS3010-2
gewicht artefacten	Grond (AS3000)	Conform AS3000, NEN 5709
aard van de artefacten	Grond (AS3000)	Idem
organische stof (gloeiverlies)	Grond (AS3000)	Grond/Puin: gelijkwaardig aan NEN 5754. Grond (AS3000): conform AS3010
lutum (bodem)	Grond (AS3000)	Grond: eigen methode. Grond (AS3000): conform AS3010-4
barium	Grond (AS3000)	Conform AS3010-5, NEN 6961 (ontsluiting) en NEN 6966 (meting)
cadmium	Grond (AS3000)	Idem
kobalt	Grond (AS3000)	Idem
koper	Grond (AS3000)	Idem
kwik	Grond (AS3000)	Conform AS3010-5, NEN 6961 (ontsluiting) en NEN-ISO 16772 (meting)
lood	Grond (AS3000)	Conform AS3010-5, NEN 6961 (ontsluiting) en NEN 6966 (meting)
molybdeen	Grond (AS3000)	Idem
nikkel	Grond (AS3000)	Idem
zink	Grond (AS3000)	Idem
naftaleen	Grond (AS3000)	Conform AS3010-6
fenantreen	Grond (AS3000)	Idem
antraceen	Grond (AS3000)	Idem
fluoranteen	Grond (AS3000)	Idem
benzo(a)antraceen	Grond (AS3000)	Idem
chryseen	Grond (AS3000)	Idem
benzo(k)fluoranteen	Grond (AS3000)	Idem
benzo(a)pyreen	Grond (AS3000)	Idem
benzo(ghi)peryleen	Grond (AS3000)	Idem
indeno(1,2,3-cd)pyreen	Grond (AS3000)	Idem
pak-totaal (10 van VROM) (0.7 factor)	Grond (AS3000)	Idem
PCB 28	Grond (AS3000)	Conform AS3010-8
PCB 52	Grond (AS3000)	Idem
PCB 101	Grond (AS3000)	Idem
PCB 118	Grond (AS3000)	Idem
PCB 138	Grond (AS3000)	Idem
PCB 153	Grond (AS3000)	Idem
PCB 180	Grond (AS3000)	Idem
som PCB (7) (0.7 factor)	Grond (AS3000)	Idem
totaal olie C10 - C40	Grond (AS3000)	Conform AS3010-7

Monster	Barcode	Aanlevering	Monstername	Verpakking
001	A8869120	07-09-2010	07-09-2010	ALC201
001	A8869133	07-09-2010	07-09-2010	ALC201
001	Y2887192	07-09-2010	07-09-2010	ALC201
001	Y2887205	07-09-2010	07-09-2010	ALC201
002	Y2887189	07-09-2010	07-09-2010	ALC201
002	Y2887199	07-09-2010	07-09-2010	ALC201
003	A8869141	07-09-2010	07-09-2010	ALC201
003	Y2887188	07-09-2010	07-09-2010	ALC201
004	Y2887239	07-09-2010	07-09-2010	ALC201
005	A8869117	07-09-2010	07-09-2010	ALC201
005	A8869142	07-09-2010	07-09-2010	ALC201

Paraaf :





ATKB
G. van Bergeijk

Analysrapport

Blad 6 van 9

Projectnaam REGENTESSE-ZUID
Projectnummer 20100578_1.1
Rapportnummer 11596298 - 1

Orderdatum 10-09-2010
Startdatum 10-09-2010
Rapportagedatum 17-09-2010

Monster	Barcode	Aanlevering	Monstername	Verpakking
005	Y2887209	07-09-2010	07-09-2010	ALC201
005	Y2887240	07-09-2010	07-09-2010	ALC201

Paraaf :



ATKB
G. van Bergeijk

Analysrapport

Blad 8 van 9

Projectnaam REGENTESSE-ZUID
Projectnummer 20100578_1.1
Rapportnummer 11596298 - 1

Orderdatum 10-09-2010
Startdatum 10-09-2010
Rapportagedatum 17-09-2010

Monsternummer: 003
Monster beschrijvingen M0306 (50-100) 14 (50-100)

Karakterisering naar alkaantraject

benzine	C9-C14
kerosine en petroleum	C10-C16
diesel en gasolie	C10-C28
motorolie	C20-C36
stookolie	C10-C36

De C10 en C40 pieken zijn toegevoegd door het laboratorium en worden gebruikt als interne standaard.

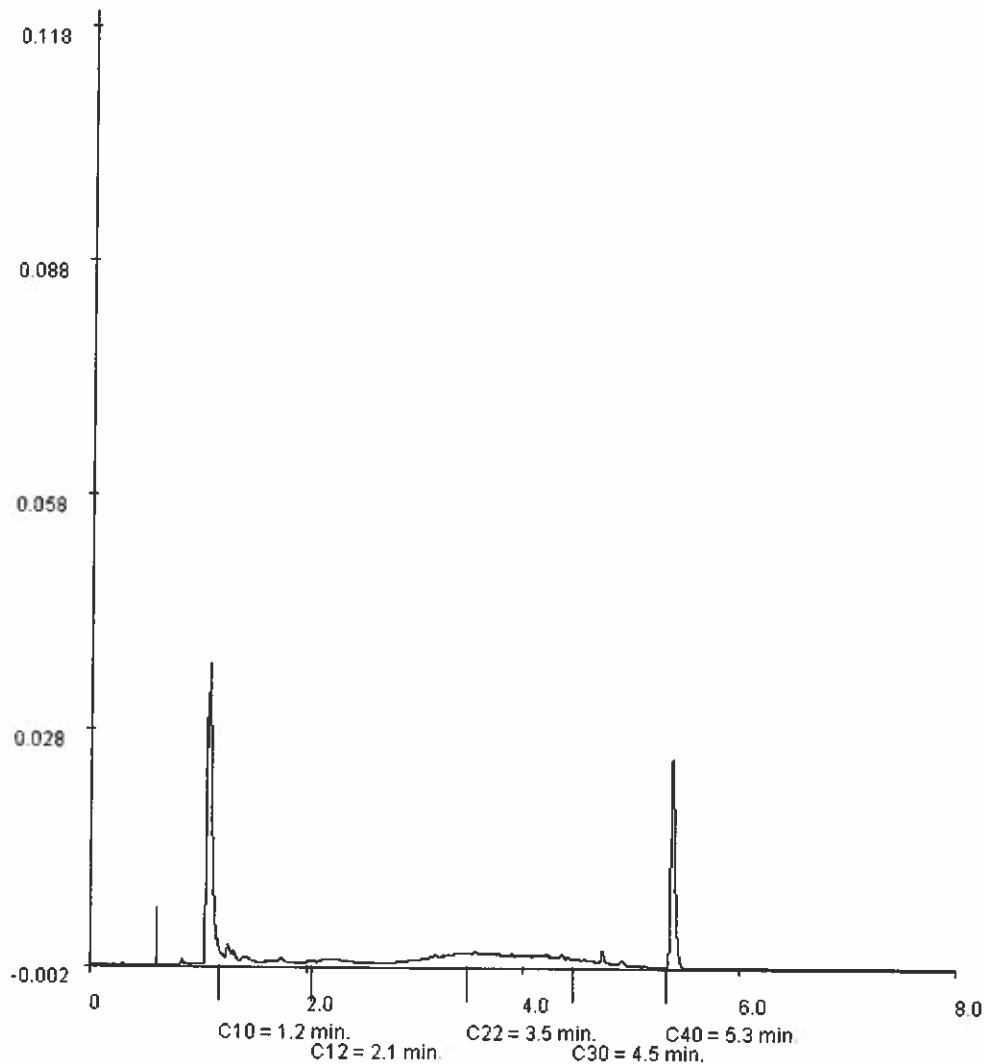

Paraaf:



ATKB
G. van Bergeijk

Analyserapport

Blad 9 van 9

Projectnaam REGENTESSE-ZUID
Projectnummer 20100578_1.1
Rapportnummer 11596298 - 1

Orderdatum 10-09-2010
Startdatum 10-09-2010
Rapportagedatum 17-09-2010

Monsternummer: 005
Monster beschrijvingen: M0501 (150-200) 02 (150-200) 06 (150-200) 14 (150-200)

Karakterisering naar alkaantraject

benzine	C9-C14
kerosine en petroleum	C10-C16
diesel en gasolie	C10-C28
motorolie	C20-C36
stookolie	C10-C36

De C10 en C40 pieken zijn toegevoegd door het laboratorium en worden gebruikt als interne standaard.

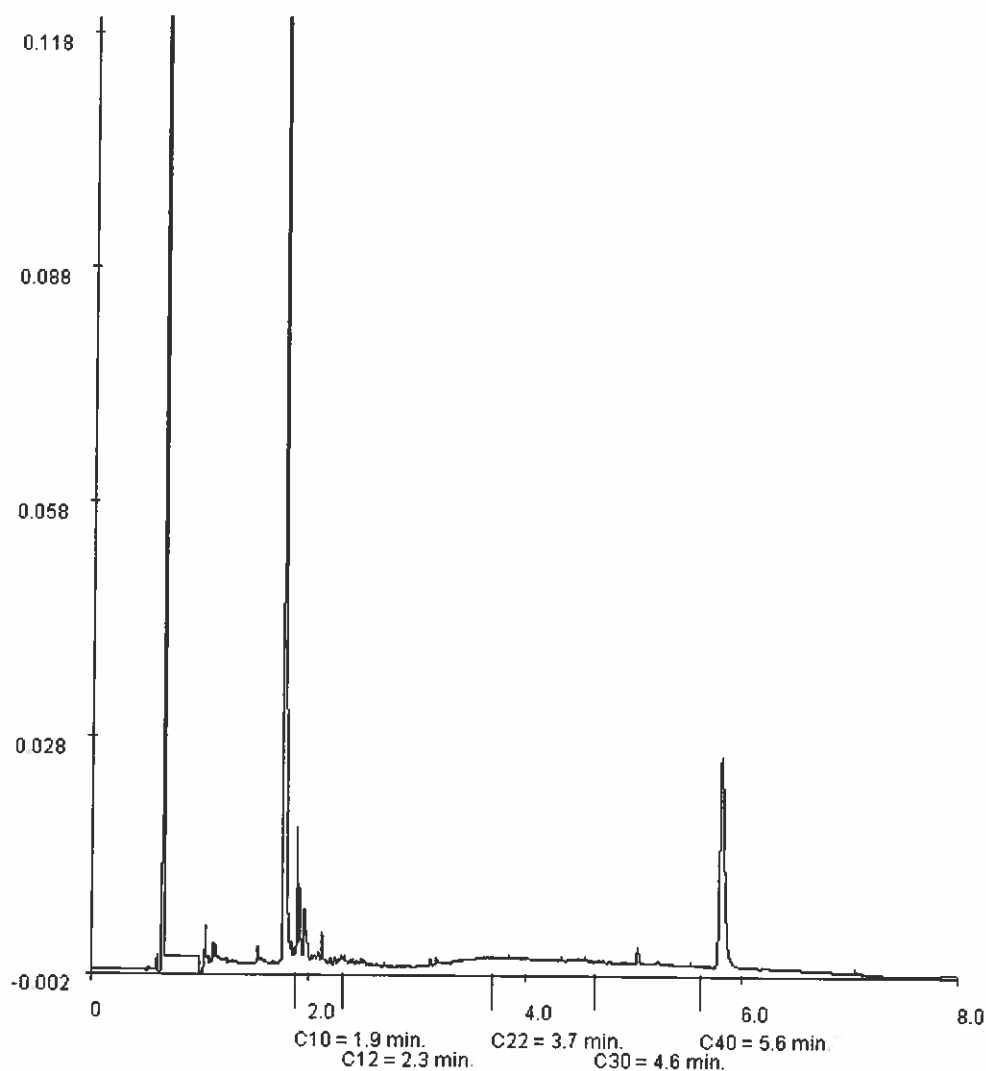

Paraaf:





Analysrapport

ATKB
G. van Bergeijk
Postbus 54
3250 AB STELLENDAM

Blad 1 van 4

Uw projectnaam : Regentesse Zuid
Uw projectnummer : 20100578_1.1
ALcontrol rapportnummer : 11598536, versie nummer: 1
Rapport verificatie nummer : JH2PFWNE

Rotterdam, 24-09-2010

Geachte heer/mevrouw,

Hierbij ontvangt u de analyse resultaten van het laboratoriumonderzoek ten behoeve van uw project 20100578_1.1. Het onderzoek werd uitgevoerd conform uw opdracht. De gerapporteerde resultaten hebben uitsluitend betrekking op de geteste monsters. De door u aangegeven omschrijvingen voor de monsters en het project zijn overgenomen in dit analysrapport.

Het onderzoek is, met uitzondering van eventueel door derden uitgevoerd onderzoek, uitgevoerd door ALcontrol Laboratories, gevestigd aan de Steenhouwerstraat 15 in Rotterdam (NL).

Dit analysrapport bestaat inclusief bijlagen uit 4 pagina's. In geval van een versienummer van '2' of hoger vervallen de voorgaande versies. Alle bijlagen maken onlosmakelijk onderdeel uit van het rapport. Alleen vermenigvuldiging van het hele rapport is toegestaan.

Uitgebreide informatie over de door ons gehanteerde analysemethoden kunt u terugvinden in onze informatiegids.

Mocht u vragen en/of opmerkingen hebben naar aanleiding van dit rapport, bijvoorbeeld als u nadere informatie nodig heeft over de meetonzekerheid van de analyseresultaten in dit rapport, dan verzoeken wij u vriendelijk contact op te nemen met de afdeling Customer Support.

Wij vertrouwen er op u met deze informatie van dienst te zijn.

Hoogachtend,



R. van Duin
Laboratory Manager



ATKB
G. van Bergeijk

Analyserapport

Blad 2 van 4

Projectnaam Regentesse Zuid
Projectnummer 20100578_1.1
Rapportnummer 11598536 - 1

Orderdatum 17-09-2010
Startdatum 17-09-2010
Rapportagedatum 24-09-2010

Analyse	Eenheid	Q	001	002	003	004	005
droge stof	gew.-%	S	92.1	93.3	89.8	92.1	94.5
gewicht artefacten	g	S	<1	<1	<1	<1	<1
aard van de artefacten	g	S	geen	geen	geen	geen	geen
organische stof (gloeiverlies)	% vd DS	S	0.6	3.2	8.4	1.6	1.6
KORRELGROOTTEVERDELING							
lutum (bodem)	% vd DS	S	1.8	<1	<1	1.8	<1
METALEN							
koper	mg/kgds	S				21	68
lood	mg/kgds	S	100	130	350		
POLYCHLOORBIFENYLEN (PCB)							
PCB 28	µg/kgds	S				<1	260
PCB 52	µg/kgds	S				<1	63
PCB 101	µg/kgds	S				<1	3.4
PCB 118	µg/kgds	S				<1	2.2
PCB 138	µg/kgds	S				<1	2.4
PCB 153	µg/kgds	S				<1	3.1
PCB 180	µg/kgds	S				<1	3.9
som PCB (7) (0.7 factor)	µg/kgds	S				4.9 ¹⁾	340 ¹⁾

De met S gemerkte analyses zijn geaccrediteerd en vallen onder de AS3000 erkenning door de ministeries VROM en V&W. Overige accreditaties zijn gemerkt met een Q.

Nummer	Monstersoort	Monsterspecificatie
001	Grond (AS3000)	M06 09 (0-50)
002	Grond (AS3000)	M07 12 (0-50)
003	Grond (AS3000)	M08 13 (0-50)
004	Grond (AS3000)	M09 06 (50-100)
005	Grond (AS3000)	M10 14 (50-100)



Paraaf :





ATKB
G. van Bergeijk

Analyserapport

Blad 3 van 4

Projectnaam Regentesse Zuid
Projectnummer 20100578_1.1
Rapportnummer 11598536 - 1

Orderdatum 17-09-2010
Startdatum 17-09-2010
Rapportagedatum 24-09-2010

Monster beschrijvingen

- | | | |
|-----|---|--|
| 001 | * | De monstervoorbehandeling en analyses zijn uitgevoerd conform Accreditatieschema AS3000, dit geldt alleen voor de analyses die worden gerapporteerd met het "S" kenmerk. |
| 002 | * | De monstervoorbehandeling en analyses zijn uitgevoerd conform Accreditatieschema AS3000, dit geldt alleen voor de analyses die worden gerapporteerd met het "S" kenmerk. |
| 003 | * | De monstervoorbehandeling en analyses zijn uitgevoerd conform Accreditatieschema AS3000, dit geldt alleen voor de analyses die worden gerapporteerd met het "S" kenmerk. |
| 004 | * | De monstervoorbehandeling en analyses zijn uitgevoerd conform Accreditatieschema AS3000, dit geldt alleen voor de analyses die worden gerapporteerd met het "S" kenmerk. |
| 005 | * | De monstervoorbehandeling en analyses zijn uitgevoerd conform Accreditatieschema AS3000, dit geldt alleen voor de analyses die worden gerapporteerd met het "S" kenmerk. |

Voetnoten

- | | |
|---|---|
| 1 | De sommatie na verrekening van de 0.7 factor conform AS3000 |
| 2 | PCB 28 is mogelijk vals positief verhoogd door de aanwezigheid van PCB 31 |



ATKB
G. van Bergeijk

Analyserapport

Blad 4 van 4

Projectnaam Regentesse Zuid
Projectnummer 20100578_1.1
Rapportnummer 11598536 - 1

Orderdatum 17-09-2010
Startdatum 17-09-2010
Rapportagedatum 24-09-2010

Analyse	Monstersoort	Relatie tot norm
droge stof	Grond (AS3000)	Grond: gelijkwaardig aan NEN-ISO 11465, conform CMA/2/II/A.1 Grond (AS3000); conform AS3010-2
gewicht artefacten	Grond (AS3000)	Conform AS3000, NEN 5709
aard van de artefacten	Grond (AS3000)	Idem
organische stof (gloeiverlies)	Grond (AS3000)	Grond/Puin: gelijkwaardig aan NEN 5754. Grond (AS3000): conform AS3010
lutum (bodem)	Grond (AS3000)	Grond: eigen methode. Grond (AS3000): conform AS3010-4
lood	Grond (AS3000)	Conform AS3010-5, NEN 6961 (ontsluiting) en NEN 6966 (meting)
koper	Grond (AS3000)	Idem
PCB 28	Grond (AS3000)	Conform AS3010-8
PCB 52	Grond (AS3000)	Idem
PCB 101	Grond (AS3000)	Idem
PCB 118	Grond (AS3000)	Idem
PCB 138	Grond (AS3000)	Idem
PCB 153	Grond (AS3000)	Idem
PCB 180	Grond (AS3000)	Idem
som PCB (7) (0.7 factor)	Grond (AS3000)	Idem

Monster	Barcode	Aanlevering	Monstername	Verpakking
001	A8888204	09-09-2010	09-09-2010	ALC201
002	Y2887199	07-09-2010	07-09-2010	ALC201
003	Y2887189	07-09-2010	07-09-2010	ALC201
004	Y2887188	07-09-2010	07-09-2010	ALC201
005	A8869141	07-09-2010	07-09-2010	ALC201

Paraaf :



Analyserapport

ATKB

G. van Bergeijk

Postbus 54

3250 AB STELLENDAM

Blad 1 van 5

Uw projectnaam : Regentesse Zuid
Uw projectnummer : 20100578_1.1
ALcontrol rapportnummer : 11599005, versie nummer: 1
Rapport verificatie nummer : IP1GK6BG

Rotterdam, 22-09-2010

Geachte heer/mevrouw,

Hierbij ontvangt u de analyse resultaten van het laboratoriumonderzoek ten behoeve van uw project 20100578_1.1. Het onderzoek werd uitgevoerd conform uw opdracht. De gerapporteerde resultaten hebben uitsluitend betrekking op de geteste monsters. De door u aangegeven omschrijvingen voor de monsters en het project zijn overgenomen in dit analyserapport.

Het onderzoek is, met uitzondering van eventueel door derden uitgevoerd onderzoek, uitgevoerd door ALcontrol Laboratories, gevestigd aan de Steenhouwerstraat 15 in Rotterdam (NL).

Dit analyserapport bestaat inclusief bijlagen uit 5 pagina's. In geval van een versienummer van '2' of hoger vervallen de voorgaande versies. Alle bijlagen maken onlosmakelijk onderdeel uit van het rapport. Alleen vermenigvuldiging van het hele rapport is toegestaan.

Uitgebreide informatie over de door ons gehanteerde analysemethoden kunt u terugvinden in onze informatiegids.

Mocht u vragen en/of opmerkingen hebben naar aanleiding van dit rapport, bijvoorbeeld als u nadere informatie nodig heeft over de meetonzekerheid van de analyseresultaten in dit rapport, dan verzoeken wij u vriendelijk contact op te nemen met de afdeling Customer Support.

Wij vertrouwen er op u met deze informatie van dienst te zijn.

Hoogachtend,



R. van Duin
Laboratory Manager



ATKB
G. van Bergeijk

Analyserapport

Blad 2 van 5

Projectnaam Regentesse Zuid
Projectnummer 20100578_1.1
Rapportnummer 11599005 - 1

Orderdatum 17-09-2010
Startdatum 17-09-2010
Rapportagedatum 22-09-2010

Analyse	Eenheid	Q	001
---------	---------	---	-----

METALEN

barium	µg/l	S	75
cadmium	µg/l	S	<0.8
kobalt	µg/l	S	<5
koper	µg/l	S	<15
kwik	µg/l	S	<0.05
lood	µg/l	S	<15
molybdeen	µg/l	S	24
nikkel	µg/l	S	<15
zink	µg/l	S	<60

VLUCHTIGE AROMATEN

benzeen	µg/l	S	<0.2
tolueen	µg/l	S	<0.2
ethylbenzeen	µg/l	S	<0.2
o-xyleen	µg/l	S	<0.1
p- en m-xyleen	µg/l	S	<0.2
xylenen (0.7 factor)	µg/l	S	0.21
styreen	µg/l	S	<0.2
naftaleen	µg/l	S	<0.05

GEHALOGENEERDE KOOLWATERSTOFFEN

1,1-dichloorethaan	µg/l	S	<0.6
1,2-dichloorethaan	µg/l	S	<0.6
1,1-dichlooretheen	µg/l	S	<0.1
cis-1,2-dichlooretheen	µg/l	S	1.7
trans-1,2-dichlooretheen	µg/l	S	0.16
som (cis,trans) 1,2-dichloorethenen (0.7 factor)	µg/l	S	1.8
dichloormethaan	µg/l	S	<0.2
1,1-dichloorpropaan	µg/l	S	<0.25
1,2-dichloorpropaan	µg/l	S	<0.25
1,3-dichloorpropaan	µg/l	S	<0.25
som dichloorpropanen (0.7 factor)	µg/l	S	0.53
tetrachlooretheen	µg/l	S	39
tetrachloormethaan	µg/l	S	<0.1
1,1,1-trichloorethaan	µg/l	S	2.4
1,1,2-trichloorethaan	µg/l	S	<0.1
trichlooretheen	µg/l	S	0.99

De met S gemerkte analyses zijn geaccrediteerd en vallen onder de AS3000 erkenning door de ministeries VROM en V&W. Overige accreditaties zijn gemerkt met een Q.

Nummer	Monstersoort	Monsterspecificatie
--------	--------------	---------------------

001	Grondwater (AS3000)	14-1-1 14 (230-330)
-----	------------------------	---------------------



Paraaf :





ATKB
G. van Bergeijk

Analyserapport

Blad 3 van 5

Projectnaam Regentesse Zuid
Projectnummer 20100578_1.1
Rapportnummer 11599005 - 1

Orderdatum 17-09-2010
Startdatum 17-09-2010
Rapportagedatum 22-09-2010

Analyse	Eenheid	Q	001
chloroform	µg/l	S	<0.6
vinylchloride	µg/l	S	<0.1
tribroommethaan	µg/l	S	<0.2
<i>MINERALE OLIE</i>			
fractie C10 - C12	µg/l		<25
fractie C12 - C22	µg/l		<25
fractie C22 - C30	µg/l		<25
fractie C30 - C40	µg/l		<25
totaal olie C10 - C40	µg/l	S	<100

De met S gemerkte analyses zijn geaccrediteerd en vallen onder de AS3000 erkenning door de ministeries VROM en V&W. Overige accreditaties zijn gemerkt met een Q.

Nummer	Monstersoort	Monsterspecificatie
001	Grondwater (AS3000)	14-1-1 14 (230-330)



Paraaf :





ATKB
G. van Bergeijk

Analyserapport

Blad 4 van 5

Projectnaam Regentesse Zuid
Projectnummer 20100578_1.1
Rapportnummer 11599005 - 1

Orderdatum 17-09-2010
Startdatum 17-09-2010
Rapportagedatum 22-09-2010

Monster beschrijvingen

001



De monstervoorbehandeling en analyses zijn uitgevoerd conform Accreditatieschema AS3000, dit geldt alleen voor de analyses die worden gerapporteerd met het "S" kenmerk.



Paraaf :





ATKB
G. van Bergeijk

Analyserapport

Blad 5 van 5

Projectnaam Regentesse Zuid
Projectnummer 20100578_1.1
Rapportnummer 11599005 - 1

Orderdatum 17-09-2010
Startdatum 17-09-2010
Rapportagedatum 22-09-2010

Analyse	Monstersoort	Relatie tot norm
barium	Grondwater (AS3000)	Conform AS3110-3 en Conform NEN 6966 (meting conform NEN-EN-ISO 11885)
cadmium	Grondwater (AS3000)	Idem
kobalt	Grondwater (AS3000)	Idem
koper	Grondwater (AS3000)	Idem
kwik	Grondwater (AS3000)	Conform AS3110-3 en conform NEN-EN-ISO 17852
lood	Grondwater (AS3000)	Conform AS3110-3 en Conform NEN 6966 (meting conform NEN-EN-ISO 11885)
molybdeen	Grondwater (AS3000)	Idem
nikkel	Grondwater (AS3000)	Idem
zink	Grondwater (AS3000)	Idem
benzeen	Grondwater (AS3000)	Conform AS3130-1
tolueen	Grondwater (AS3000)	Idem
ethylbenzeen	Grondwater (AS3000)	Idem
o-xyleen	Grondwater (AS3000)	Idem
p- en m-xyleen	Grondwater (AS3000)	Idem
xylenen (0.7 factor)	Grondwater (AS3000)	Conform AS3130-1
styreen	Grondwater (AS3000)	Conform AS3130-1
naftaleen	Grondwater (AS3000)	Idem
1,1-dichloorethaan	Grondwater (AS3000)	Idem
1,2-dichloorethaan	Grondwater (AS3000)	Idem
1,1-dichlooretheen	Grondwater (AS3000)	Idem
cis-1,2-dichlooretheen	Grondwater (AS3000)	Idem
trans-1,2-dichlooretheen	Grondwater (AS3000)	Idem
som (cis,trans) 1,2-dichloorethenen (0.7 factor)	Grondwater (AS3000)	Idem
dichloormethaan	Grondwater (AS3000)	Idem
1,1-dichloorpropaan	Grondwater (AS3000)	Idem
1,2-dichloorpropaan	Grondwater (AS3000)	Idem
1,3-dichloorpropaan	Grondwater (AS3000)	Idem
som dichloorpropanen (0.7 factor)	Grondwater (AS3000)	Idem
tetrachlooretheen	Grondwater (AS3000)	Idem
tetrachloormethaan	Grondwater (AS3000)	Idem
1,1,1-trichloorethaan	Grondwater (AS3000)	Idem
1,1,2-trichloorethaan	Grondwater (AS3000)	Idem
trichlooretheen	Grondwater (AS3000)	Idem
chloroform	Grondwater (AS3000)	Idem
vinylchloride	Grondwater (AS3000)	Idem
tribroommethaan	Grondwater (AS3000)	Idem
totaal olie C10 - C40	Grondwater (AS3000)	Conform AS3110-5

Monster	Barcode	Aanlevering	Monstername	Verpakking
001	B1001752	17-09-2010	17-09-2010	ALC204
001	G5999554	17-09-2010	17-09-2010	ALC236
001	G8120496	17-09-2010	17-09-2010	ALC236

DEELLOCATIE 1.3





Analyserapport

ATKB
G. van Bergeijk
Postbus 54
3250 AB STELLENDAM

Blad 1 van 6

Uw projectnaam : Regentesse Zuid
Uw projectnummer : 20100578_1.3
ALcontrol rapportnummer : 11596907, versie nummer: 1
Rapport verificatie nummer : PY7UIWBZ

Rotterdam, 20-09-2010

Geachte heer/mevrouw,

Hierbij ontvangt u de analyse resultaten van het laboratoriumonderzoek ten behoeve van uw project 20100578_1.3. Het onderzoek werd uitgevoerd conform uw opdracht. De gerapporteerde resultaten hebben uitsluitend betrekking op de geteste monsters. De door u aangegeven omschrijvingen voor de monsters en het project zijn overgenomen in dit analyserapport.

Het onderzoek is, met uitzondering van eventueel door derden uitgevoerd onderzoek, uitgevoerd door ALcontrol Laboratories, gevestigd aan de Steenhouwerstraat 15 in Rotterdam (NL).

Dit analyserapport bestaat inclusief bijlagen uit 6 pagina's. In geval van een versienummer van '2' of hoger vervallen de voorgaande versies. Alle bijlagen maken onlosmakelijk onderdeel uit van het rapport. Alleen vermenigvuldiging van het hele rapport is toegestaan.

Uitgebreide informatie over de door ons gehanteerde analysemethoden kunt u terugvinden in onze informatiegids.

Mocht u vragen en/of opmerkingen hebben naar aanleiding van dit rapport, bijvoorbeeld als u nadere informatie nodig heeft over de meetonzekerheid van de analyseresultaten in dit rapport, dan verzoeken wij u vriendelijk contact op te nemen met de afdeling Customer Support.

Wij vertrouwen er op u met deze informatie van dienst te zijn.

Hoogachtend,



R. van Duin
Laboratory Manager



ATKB
G. van Bergeijk

Analyserapport

Blad 2 van 6

Projectnaam Regentesse Zuid
Projectnummer 20100578_1.3
Rapportnummer 11596907 - 1

Orderdatum 13-09-2010
Startdatum 15-09-2010
Rapportagedatum 20-09-2010

Analyse	Eenheid	Q	001	002	003	004	005
droge stof	gew.-%	S	85.3	90.9	92.2	84.1	84.3
gewicht artefacten	g	S	<1	<1	<1	<1	<1
aard van de artefacten	g	S	geen	geen	geen	geen	geen
organische stof (gloeiverlies)	% vd DS	S	1.1	1.3	0.8	1.4	1.0
KORRELGROOTTEVERDELING							
lutum (bodem)	% vd DS	S	1.1	1.3	2.3	2.9	1.3
METALEN							
barium	mg/kgds	S	25	28	<20	24	<20
cadmium	mg/kgds	S	<0.35	<0.35	<0.35	<0.35	<0.35
kobalt	mg/kgds	S	<3	<3	<3	<3	<3
koper	mg/kgds	S	<10	<10	13	18	<10
kwik	mg/kgds	S	0.13	0.11	<0.10	0.24	<0.10
lood	mg/kgds	S	35	66	87	250	15
molybdeen	mg/kgds	S	<1.5	<1.5	<1.5	<1.5	<1.5
nikkel	mg/kgds	S	5.2	5.1	6.4	<5	<5
zink	mg/kgds	S	110	66	75	59	34
POLYCYCLISCHE AROMATISCHE KOOLWATERSTOFFEN							
naftaleen	mg/kgds	S	<0.01	<0.01	<0.01	<0.01	<0.01
fenantreen	mg/kgds	S	0.45	0.32	0.07	0.13	0.01
antraceen	mg/kgds	S	0.05	0.08	0.03	0.04	<0.01
fluoranteen	mg/kgds	S	0.66	0.50	0.15	0.33	0.03
benzo(a)antraceen	mg/kgds	S	0.26	0.21	0.11	0.18	0.01
chryseen	mg/kgds	S	0.30	0.20	0.09	0.20	0.02
benzo(k)fluoranteen	mg/kgds	S	0.15	0.11	0.06	0.11	<0.01
benzo(a)pyreen	mg/kgds	S	0.26	0.22	0.10	0.20	0.01
benzo(ghi)peryleen	mg/kgds	S	0.17	0.15	0.08	0.15	0.01
indeno(1,2,3-cd)pyreen	mg/kgds	S	0.18	0.14	0.08	0.14	0.01
pak-totaal (10 van VROM) (0.7 factor)	mg/kgds	S	2.5 ¹⁾	2.0 ¹⁾	0.77 ¹⁾	1.5 ¹⁾	0.13 ¹⁾
POLYCHLOORBIFENYLEN (PCB)							
PCB 28	µg/kgds	S	<1	4.9 ²⁾	<1	<1	<1
PCB 52	µg/kgds	S	<1	17	<1	<1	<1
PCB 101	µg/kgds	S	1.7	6.0	<1	<1	<1
PCB 118	µg/kgds	S	<1	6.1	<1	<1	<1

De met S gemerkte analyses zijn geaccrediteerd en vallen onder de AS3000 erkenning door de ministeries VROM en V&W. Overige accreditaties zijn gemerkt met een Q.

Nummer	Monstersoort	Monsterspecificatie
001	Grond (AS3000)	M01 01 (8-50) 11 (8-50)
002	Grond (AS3000)	M02 04 (0-50) 06 (5-50) 07 (5-50) 13 (8-50)
003	Grond (AS3000)	M03 03 (8-50) 08 (8-50) 09 (8-50) 12 (8-50)
004	Grond (AS3000)	M04 01 (100-150) 02 (150-200) 03 (100-150) 05 (150-200)
005	Grond (AS3000)	M05 06 (100-150) 07 (100-150) 11 (150-200)

Paraaf :





ATKB
G. van Bergeijk

Analyserapport

Blad 3 van 6

Projectnaam Regentesse Zuid
Projectnummer 20100578_1.3
Rapportnummer 11596907 - 1

Orderdatum 13-09-2010
Startdatum 15-09-2010
Rapportagedatum 20-09-2010

Analyse	Eenheid	Q	001	002	003	004	005
PCB 138	µg/kgds	S	1.1	5.8	1.1	<1	<1
PCB 153	µg/kgds	S	<1	4.6	1.2	<1	<1
PCB 180	µg/kgds	S	<1	2.2	1.1	<1	<1
som PCB (7) (0.7 factor)	µg/kgds	S	6.3 ¹⁾	47 ¹⁾	6.2 ¹⁾	4.9 ¹⁾	4.9 ¹⁾
MINERALE OLIE							
fractie C10 - C12	mg/kgds		<5	<5	<5	<5	<5
fractie C12 - C22	mg/kgds		<5	<5	<5	<5	<5
fractie C22 - C30	mg/kgds		<5	<5	<5	<5	<5
fractie C30 - C40	mg/kgds		<5	<5	<5	<5	<5
totaal olie C10 - C40	mg/kgds	S	<20	<20	<20	<20	<20

De met S gemerkte analyses zijn geaccrediteerd en vallen onder de AS3000 erkenning door de ministeries VROM en V&W. Overige accreditaties zijn gemerkt met een Q.

Nummer	Monstersoort	Monsterspecificatie
001	Grond (AS3000)	M01 01 (8-50) 11 (8-50)
002	Grond (AS3000)	M02 04 (0-50) 06 (5-50) 07 (5-50) 13 (8-50)
003	Grond (AS3000)	M03 03 (8-50) 08 (8-50) 09 (8-50) 12 (8-50)
004	Grond (AS3000)	M04 01 (100-150) 02 (150-200) 03 (100-150) 05 (150-200)
005	Grond (AS3000)	M05 06 (100-150) 07 (100-150) 11 (150-200)

Paraaf:





ATKB
G. van Bergeijk

Analyserapport

Blad 4 van 6

Projectnaam Regentesse Zuid
Projectnummer 20100578_1.3
Rapportnummer 11596907 - 1

Orderdatum 13-09-2010
Startdatum 15-09-2010
Rapportagedatum 20-09-2010

Monster beschrijvingen

- 001 * De monstervoorbehandeling en analyses zijn uitgevoerd conform Accreditatieschema AS3000, dit geldt alleen voor de analyses die worden gerapporteerd met het "S" kenmerk.
- 002 * De monstervoorbehandeling en analyses zijn uitgevoerd conform Accreditatieschema AS3000, dit geldt alleen voor de analyses die worden gerapporteerd met het "S" kenmerk.
- 003 * De monstervoorbehandeling en analyses zijn uitgevoerd conform Accreditatieschema AS3000, dit geldt alleen voor de analyses die worden gerapporteerd met het "S" kenmerk.
- 004 * De monstervoorbehandeling en analyses zijn uitgevoerd conform Accreditatieschema AS3000, dit geldt alleen voor de analyses die worden gerapporteerd met het "S" kenmerk.
- 005 * De monstervoorbehandeling en analyses zijn uitgevoerd conform Accreditatieschema AS3000, dit geldt alleen voor de analyses die worden gerapporteerd met het "S" kenmerk.

Voetnoten

- 1 De sommatie na verrekening van de 0.7 factor conform AS3000
- 2 PCB 28 is mogelijk vals positief verhoogd door de aanwezigheid van PCB 31



ATKB
G. van Bergeijk

Analyserapport

Blad 5 van 6

Projectnaam Regentesse Zuid
Projectnummer 20100578_1.3
Rapportnummer 11596907 - 1

Orderdatum 13-09-2010
Startdatum 15-09-2010
Rapportagedatum 20-09-2010

Analyse	Monstersoort	Relatie tot norm
droge stof	Grond (AS3000)	Grond: gelijkwaardig aan NEN-ISO 11465, conform CMA/2/III/A.1 Grond (AS3000): conform AS3010-2
gewicht artefacten	Grond (AS3000)	Conform AS3000, NEN 5709
aard van de artefacten	Grond (AS3000)	Idem
organische stof (gloeiverlies)	Grond (AS3000)	Grond/Puin: gelijkwaardig aan NEN 5754. Grond (AS3000): conform AS3010
lutum (bodem)	Grond (AS3000)	Grond: eigen methode. Grond (AS3000): conform AS3010-4
barium	Grond (AS3000)	Conform AS3010-5, NEN 6961 (ontsluiting) en NEN 6966 (meting)
cadmium	Grond (AS3000)	Idem
kobalt	Grond (AS3000)	Idem
koper	Grond (AS3000)	Idem
kwik	Grond (AS3000)	Conform AS3010-5, NEN 6961 (ontsluiting) en NEN-ISO 16772 (meting)
lood	Grond (AS3000)	Conform AS3010-5, NEN 6961 (ontsluiting) en NEN 6966 (meting)
molybdeen	Grond (AS3000)	Idem
nikkel	Grond (AS3000)	Idem
zink	Grond (AS3000)	Idem
naftaleen	Grond (AS3000)	Conform AS3010-6
fenantreen	Grond (AS3000)	Idem
antraceen	Grond (AS3000)	Idem
fluoranteen	Grond (AS3000)	Idem
benzo(a)antraceen	Grond (AS3000)	Idem
chryseen	Grond (AS3000)	Idem
benzo(k)fluoranteen	Grond (AS3000)	Idem
benzo(a)pyreen	Grond (AS3000)	Idem
benzo(ghi)peryleen	Grond (AS3000)	Idem
indeno(1,2,3-cd)pyreen	Grond (AS3000)	Idem
pak-totaal (10 van VROM) (0.7 factor)	Grond (AS3000)	Idem
PCB 28	Grond (AS3000)	Conform AS3010-8
PCB 52	Grond (AS3000)	Idem
PCB 101	Grond (AS3000)	Idem
PCB 118	Grond (AS3000)	Idem
PCB 138	Grond (AS3000)	Idem
PCB 153	Grond (AS3000)	Idem
PCB 180	Grond (AS3000)	Idem
som PCB (7) (0.7 factor)	Grond (AS3000)	Idem
totaal olie C10 - C40	Grond (AS3000)	Conform AS3010-7

Monster	Barcode	Aanlevering	Monstername	Verpakking
001	Y2929286	15-09-2010	10-09-2010	ALC201
001	Y2929481	15-09-2010	10-09-2010	ALC201
002	Y2929287	15-09-2010	10-09-2010	ALC201
002	Y2929298	15-09-2010	10-09-2010	ALC201
002	Y2929303	15-09-2010	10-09-2010	ALC201
002	Y2929488	15-09-2010	10-09-2010	ALC201
003	Y2929296	15-09-2010	10-09-2010	ALC201
003	Y2929483	15-09-2010	10-09-2010	ALC201
003	Y2929485	15-09-2010	10-09-2010	ALC201
003	Y2929487	15-09-2010	10-09-2010	ALC201
004	Y2929284	15-09-2010	10-09-2010	ALC201

Paraaf :



ALCONTROL B.V. IS GEACCREDITEERD VOLGENS DE DOOR DE RAAD VOOR ACCREDITATIE GESTELDE CRITERIA VOOR TESTLABORATORIA CONFORM ISO/IEC 17025:2005 ONDER NR. L 026

AL ONZE WERKZAAMHEDEN WORDEN UITGEVOERD ONDER DE ALTERNIEVE WERKWIJZEN EN BEHEERSCHEPSEL VAN DE KUNSTEN VAN DE NEDERLANDSE EN FABRIEKEN TE ROTTERDAM IN SCHIEDAM





ATKB
G. van Bergeijk

Analyserapport

Blad 6 van 6

Projectnaam Regentesse Zuid
Projectnummer 20100578_1.3
Rapportnummer 11596907 - 1

Orderdatum 13-09-2010
Startdatum 15-09-2010
Rapportagedatum 20-09-2010

Monster	Barcode	Aanlevering	Monstername	Verpakking
004	Y2929308	15-09-2010	10-09-2010	ALC201
004	Y2929480	15-09-2010	10-09-2010	ALC201
004	Y2929489	15-09-2010	10-09-2010	ALC201
005	Y2929295	15-09-2010	10-09-2010	ALC201
005	Y2929302	15-09-2010	10-09-2010	ALC201
005	Y2929477	15-09-2010	10-09-2010	ALC201

Paraaf :



Analysrapport

ATKB

G. van Bergeijk

Postbus 54

3250 AB STELLENDAM

Blad 1 van 4

Uw projectnaam : Regentesse Zuid
Uw projectnummer : 20100578_1.3
ALcontrol rapportnummer : 11599410, versie nummer: 1
Rapport verificatie nummer : PG7WZPB3

Rotterdam, 22-09-2010

Geachte heer/mevrouw,

Hierbij ontvangt u de analyse resultaten van het laboratoriumonderzoek ten behoeve van uw project 20100578_1.3. Het onderzoek werd uitgevoerd conform uw opdracht. De gerapporteerde resultaten hebben uitsluitend betrekking op de geteste monsters. De door u aangegeven omschrijvingen voor de monsters en het project zijn overgenomen in dit analysrapport.

Het onderzoek is, met uitzondering van eventueel door derden uitgevoerd onderzoek, uitgevoerd door ALcontrol Laboratories, gevestigd aan de Steenhouwerstraat 15 in Rotterdam (NL).

Dit analysrapport bestaat inclusief bijlagen uit 4 pagina's. In geval van een versienummer van '2' of hoger vervallen de voorgaande versies. Alle bijlagen maken onlosmakelijk onderdeel uit van het rapport. Alleen vermenigvuldiging van het hele rapport is toegestaan.

Uitgebreide informatie over de door ons gehanteerde analysemethoden kunt u terugvinden in onze informatiegids.

Mocht u vragen en/of opmerkingen hebben naar aanleiding van dit rapport, bijvoorbeeld als u nadere informatie nodig heeft over de meetonzekerheid van de analyseresultaten in dit rapport, dan verzoeken wij u vriendelijk contact op te nemen met de afdeling Customer Support.

Wij vertrouwen er op u met deze informatie van dienst te zijn.

Hoogachtend,



R. van Duin
Laboratory Manager



ATKB
G. van Bergeijk

Analyserapport

Blad 2 van 4

Projectnaam Regentesse Zuid
Projectnummer 20100578_1.3
Rapportnummer 11599410 - 1

Orderdatum 20-09-2010
Startdatum 20-09-2010
Rapportagedatum 22-09-2010

Analyse	Eenheid	Q	001	002	003	004
droge stof	gew.-%	S	81.3	82.4	83.0	90.2
gewicht artefacten	g	S	<1	<1	<1	<1
aard van de artefacten	g	S	geen	geen	geen	geen
organische stof (gloeiverlies)	% vd DS	S	2.3	0.8	2.1	<0.5
KORRELGROOTTEVERDELING						
lutum (bodem)	% vd DS	S	1.2	2.3	2.1	4.0
METALEN						
lood	mg/kgds	S	91	500	170	<13

De met S gemerkte analyses zijn geaccrediteerd en vallen onder de AS3000 erkenning door de ministeries VROM en V&W. Overige accreditaties zijn gemerkt met een Q.

Nummer	Monstersoort	Monsterspecificatie
001	Grond (AS3000)	M06 01 (100-150)
002	Grond (AS3000)	M07 02 (150-200)
003	Grond (AS3000)	M08 03 (100-150)
004	Grond (AS3000)	M09 05 (150-200)



Paraaf :





ATKB
G. van Bergeijk

Analyserapport

Blad 3 van 4

Projectnaam Regentesse Zuid
Projectnummer 20100578_1.3
Rapportnummer 11599410 - 1

Orderdatum 20-09-2010
Startdatum 20-09-2010
Rapportagedatum 22-09-2010

Monster beschrijvingen

- 001 * De monstervoorbehandeling en analyses zijn uitgevoerd conform Accreditatieschema AS3000, dit geldt alleen voor de analyses die worden gerapporteerd met het "S" kenmerk.
- 002 * De monstervoorbehandeling en analyses zijn uitgevoerd conform Accreditatieschema AS3000, dit geldt alleen voor de analyses die worden gerapporteerd met het "S" kenmerk.
- 003 * De monstervoorbehandeling en analyses zijn uitgevoerd conform Accreditatieschema AS3000, dit geldt alleen voor de analyses die worden gerapporteerd met het "S" kenmerk.
- 004 * De monstervoorbehandeling en analyses zijn uitgevoerd conform Accreditatieschema AS3000, dit geldt alleen voor de analyses die worden gerapporteerd met het "S" kenmerk.

Paraaf :



ATKB
G. van Bergeijk

Analyserapport

Blad 4 van 4

Projectnaam Regentesse Zuid
Projectnummer 20100578_1.3
Rapportnummer 11599410 - 1

Orderdatum 20-09-2010
Startdatum 20-09-2010
Rapportagedatum 22-09-2010

Analyse	Monstersoort	Relatie tot norm
droge stof	Grond (AS3000)	Grond: gelijkwaardig aan NEN-ISO 11465, conform CMA/2/II/A.1 Grond (AS3000): conform AS3010-2
gewicht artefacten	Grond (AS3000)	Conform AS3000, NEN 5709
aard van de artefacten	Grond (AS3000)	Idem
organische stof (gloeiverlies)	Grond (AS3000)	Grond/Puin: gelijkwaardig aan NEN 5754. Grond (AS3000): conform AS3010
lutum (bodem)	Grond (AS3000)	Grond: eigen methode. Grond (AS3000): conform AS3010-4
lood	Grond (AS3000)	Conform AS3010-5, NEN 6961 (ontsluiting) en NEN 6966 (meting)

Monster	Barcode	Aanlevering	Monstername	Verpakking
001	Y2929308	15-09-2010	10-09-2010	ALC201
002	Y2929489	15-09-2010	10-09-2010	ALC201
003	Y2929480	15-09-2010	10-09-2010	ALC201
004	Y2929284	15-09-2010	10-09-2010	ALC201



Analysrapport

ATKB

G. van Bergeijk

Postbus 54

3250 AB STELLENDAM

Blad 1 van 5

Uw projectnaam : Regentesse Zuid
Uw projectnummer : 20100578_1.3
ALcontrol rapportnummer : 11599007, versie nummer: 1
Rapport verificatie nummer : WSLHHFES

Rotterdam, 22-09-2010

Geachte heer/mevrouw,

Hierbij ontvangt u de analyse resultaten van het laboratoriumonderzoek ten behoeve van uw project 20100578_1.3. Het onderzoek werd uitgevoerd conform uw opdracht. De gerapporteerde resultaten hebben uitsluitend betrekking op de geteste monsters. De door u aangegeven omschrijvingen voor de monsters en het project zijn overgenomen in dit analysrapport.

Het onderzoek is, met uitzondering van eventueel door derden uitgevoerd onderzoek, uitgevoerd door ALcontrol Laboratories, gevestigd aan de Steenhouwerstraat 15 in Rotterdam (NL).

Dit analysrapport bestaat inclusief bijlagen uit 5 pagina's. In geval van een versienummer van '2' of hoger vervallen de voorgaande versies. Alle bijlagen maken onlosmakelijk onderdeel uit van het rapport. Alleen vermenigvuldiging van het hele rapport is toegestaan.

Uitgebreide informatie over de door ons gehanteerde analysemethoden kunt u terugvinden in onze informatiegids.

Mocht u vragen en/of opmerkingen hebben naar aanleiding van dit rapport, bijvoorbeeld als u nadere informatie nodig heeft over de meetonzekerheid van de analyseresultaten in dit rapport, dan verzoeken wij u vriendelijk contact op te nemen met de afdeling Customer Support.

Wij vertrouwen er op u met deze informatie van dienst te zijn.

Hoogachtend,



R. van Duin
Laboratory Manager



ATKB
G. van Bergeijk

Analyserapport

Blad 2 van 5

Projectnaam Regentesse Zuid
Projectnummer 20100578_1.3
Rapportnummer 11599007 - 1

Orderdatum 17-09-2010
Startdatum 17-09-2010
Rapportagedatum 22-09-2010

Analyse	Eenheid	Q	001
---------	---------	---	-----

METALEN

barium	µg/l	S	70
cadmium	µg/l	S	<0.8
kobalt	µg/l	S	<5
koper	µg/l	S	<15
kwik	µg/l	S	<0.05
lood	µg/l	S	<15
molybdeen	µg/l	S	4.7
nikkel	µg/l	S	<15
zink	µg/l	S	64

VLUCHTIGE AROMATEN

benzeen	µg/l	S	<0.2
tolueen	µg/l	S	<0.2
ethylbenzeen	µg/l	S	<0.2
o-xyleen	µg/l	S	<0.1
p- en m-xyleen	µg/l	S	<0.2
xylenen (0.7 factor)	µg/l	S	0.21
styreen	µg/l	S	<0.2
naftaleen	µg/l	S	<0.05

GEHALOGENEERDE KOOLWATERSTOFFEN

1,1-dichloorethaan	µg/l	S	<0.6
1,2-dichloorethaan	µg/l	S	<0.6
1,1-dichlooretheen	µg/l	S	<0.1
cis-1,2-dichlooretheen	µg/l	S	<0.1
trans-1,2-dichlooretheen	µg/l	S	<0.1
som (cis,trans) 1,2-dichloorethenen (0.7 factor)	µg/l	S	0.14
dichloormethaan	µg/l	S	<0.2
1,1-dichloorpropan	µg/l	S	<0.25
1,2-dichloorpropan	µg/l	S	<0.25
1,3-dichloorpropan	µg/l	S	<0.25
som dichloorpropanen (0.7 factor)	µg/l	S	0.53
tetrachlooretheen	µg/l	S	<0.1
tetrachloormethaan	µg/l	S	<0.1
1,1,1-trichloorethaan	µg/l	S	<0.1
1,1,2-trichloorethaan	µg/l	S	<0.1
trichlooretheen	µg/l	S	<0.6

De met S gemerkte analyses zijn geaccrediteerd en vallen onder de AS3000 erkenning door de ministeries VROM en V&W. Overige accreditaties zijn gemerkt met een Q.

Nummer	Monstersoort	Monsterspecificatie
--------	--------------	---------------------

001	Grondwater (AS3000)	01-1-1 01 (200-300)
-----	------------------------	---------------------

Paraaf :





ATKB
G. van Bergeijk

Analyserapport

Blad 3 van 5

Projectnaam Regentesse Zuid
Projectnummer 20100578_1.3
Rapportnummer 11599007 - 1

Orderdatum 17-09-2010
Startdatum 17-09-2010
Rapportagedatum 22-09-2010

Analyse	Eenheid	Q	001
chloroform	µg/l	S	<0.6
vinylchloride	µg/l	S	<0.1
tribroommethaan	µg/l	S	<0.2
MINERALE OLIE			
fractie C10 - C12	µg/l		<25
fractie C12 - C22	µg/l		<25
fractie C22 - C30	µg/l		<25
fractie C30 - C40	µg/l		<25
totaal olie C10 - C40	µg/l	S	<100

De met S gemerkte analyses zijn geaccrediteerd en vallen onder de AS3000 erkenning door de ministeries VROM en V&W. Overige accreditaties zijn gemerkt met een Q.

Nummer	Monstersoort	Monsterspecificatie
001	Grondwater (AS3000)	01-1-1 01 (200-300)



Paraaf :





ATKB
G. van Bergeijk

Analyserapport

Blad 4 van 5

Projectnaam Regentesse Zuid
Projectnummer 20100578_1.3
Rapportnummer 11599007 - 1

Orderdatum 17-09-2010
Startdatum 17-09-2010
Rapportagedatum 22-09-2010

Monster beschrijvingen

001

* De monstervoorbehandeling en analyses zijn uitgevoerd conform Accreditatieschema AS3000, dit geldt alleen voor de analyses die worden gerapporteerd met het "S" kenmerk.

Paraaf:



ATKB
G. van Bergeijk

Analyserapport

Blad 5 van 5

Projectnaam Regentesse Zuid
Projectnummer 20100578_1.3
Rapportnummer 11599007 - 1

Orderdatum 17-09-2010
Startdatum 17-09-2010
Rapportagedatum 22-09-2010

Analyse	Monstersoort	Relatie tot norm
barium	Grondwater (AS3000)	Conform AS3110-3 en Conform NEN 6966 (meting conform NEN-EN-ISO 11885)
cadmium	Grondwater (AS3000)	Idem
kobalt	Grondwater (AS3000)	Idem
koper	Grondwater (AS3000)	Idem
kwik	Grondwater (AS3000)	Conform AS3110-3 en conform NEN-EN-ISO 17852
lood	Grondwater (AS3000)	Conform AS3110-3 en Conform NEN 6966 (meting conform NEN-EN-ISO 11885)
molybdeen	Grondwater (AS3000)	Idem
nikkel	Grondwater (AS3000)	Idem
zink	Grondwater (AS3000)	Idem
benzeen	Grondwater (AS3000)	Conform AS3130-1
tolueen	Grondwater (AS3000)	Idem
ethylbenzeen	Grondwater (AS3000)	Idem
o-xyleen	Grondwater (AS3000)	Idem
p- en m-xyleen	Grondwater (AS3000)	Idem
xylenen (0.7 factor)	Grondwater (AS3000)	Conform AS3130-1
styreen	Grondwater (AS3000)	Conform AS3130-1
naftaleen	Grondwater (AS3000)	Idem
1,1-dichloorethaan	Grondwater (AS3000)	Idem
1,2-dichloorethaan	Grondwater (AS3000)	Idem
1,1-dichlooretheen	Grondwater (AS3000)	Idem
cis-1,2-dichlooretheen	Grondwater (AS3000)	Idem
trans-1,2-dichlooretheen	Grondwater (AS3000)	Idem
som (cis,trans) 1,2-dichloorethenen (0.7 factor)	Grondwater (AS3000)	Idem
dichloormethaan	Grondwater (AS3000)	Idem
1,1-dichloorpropan	Grondwater (AS3000)	Idem
1,2-dichloorpropan	Grondwater (AS3000)	Idem
1,3-dichloorpropan	Grondwater (AS3000)	Idem
som dichloorpropanen (0.7 factor)	Grondwater (AS3000)	Idem
tetrachlooretheen	Grondwater (AS3000)	Idem
tetrachloormethaan	Grondwater (AS3000)	Idem
1,1,1-trichloorethaan	Grondwater (AS3000)	Idem
1,1,2-trichloorethaan	Grondwater (AS3000)	Idem
trichlooretheen	Grondwater (AS3000)	Idem
chloroform	Grondwater (AS3000)	Idem
vinylchloride	Grondwater (AS3000)	Idem
tribroommethaan	Grondwater (AS3000)	Idem
totaal olie C10 - C40	Grondwater (AS3000)	Conform AS3110-5

Monster	Barcode	Aanlevering	Monstername	Verpakking
001	B1002403	17-09-2010	17-09-2010	ALC204
001	G8120490	17-09-2010	17-09-2010	ALC236
001	G8120491	17-09-2010	17-09-2010	ALC236

Paraaf :



DEELLOCATIE 1.4





Analysrapport

ATKB
G. van Bergeijk
Postbus 54
3250 AB STELLENDAM

Blad 1 van 13

Uw projectnaam :
Uw projectnummer : 20100578_1.4
ALcontrol rapportnummer : 11596524, versie nummer: 1
Rapport verificatie nummer : HMN77GYE

Rotterdam, 17-09-2010

Geachte heer/mevrouw,

Hierbij ontvangt u de analyse resultaten van het laboratoriumonderzoek ten behoeve van uw project 20100578_1.4. Het onderzoek werd uitgevoerd conform uw opdracht. De gerapporteerde resultaten hebben uitsluitend betrekking op de geteste monsters. De door u aangegeven omschrijvingen voor de monsters en het project zijn overgenomen in dit analysrapport.

Het onderzoek is, met uitzondering van eventueel door derden uitgevoerd onderzoek, uitgevoerd door ALcontrol Laboratories, gevestigd aan de Steenhouwerstraat 15 in Rotterdam (NL).

Dit analysrapport bestaat inclusief bijlagen uit 13 pagina's. In geval van een versienummer van '2' of hoger vervallen de voorgaande versies. Alle bijlagen maken onlosmakelijk onderdeel uit van het rapport. Alleen vermenigvuldiging van het hele rapport is toegestaan.

Uitgebreide informatie over de door ons gehanteerde analysemethoden kunt u terugvinden in onze informatiegids.

Mocht u vragen en/of opmerkingen hebben naar aanleiding van dit rapport, bijvoorbeeld als u nadere informatie nodig heeft over de meetonzekerheid van de analyseresultaten in dit rapport, dan verzoeken wij u vriendelijk contact op te nemen met de afdeling Customer Support.

Wij vertrouwen er op u met deze informatie van dienst te zijn.

Hoogachtend,



R. van Duin
Laboratory Manager



ATKB
G. van Bergeijk

Analyserapport

Blad 2 van 13

Projectnaam
Projectnummer 20100578_1.4
Rapportnummer 11596524 - 1

Orderdatum 10-09-2010
Startdatum 10-09-2010
Rapportagedatum 17-09-2010

Analyse	Eenheid	Q	001	002	003	004	005
droge stof	gew.-%	S	87.8	82.0	87.2	86.2	82.5
gewicht artefacten	g	S	<1	<1	48	<1	46
aard van de artefacten	g	S	geen	geen	stenen	geen	stenen
organische stof (gloeiverlies)	% vd DS	S	0.9	6.8	6.7	2.1	3.6
KORRELGROOTTEVERDELING							
lutum (bodem)	% vd DS	S	<1	1.1	<1	1.4	3.5
METALEN							
barium	mg/kgds	S	<20	46	140	25	100
cadmium	mg/kgds	S	0.4	0.4	<0.35	<0.35	<0.35
kobalt	mg/kgds	S	<3	3.1	8.3	<3	3.3
koper	mg/kgds	S	<10	19	51	13	30
kwik	mg/kgds	S	<0.10	0.21	0.28	0.23	2.2
lood	mg/kgds	S	<13	82	120	67	300
molybdeen	mg/kgds	S	<1.5	<1.5	3.0	<1.5	<1.5
nikkel	mg/kgds	S	<5	9.5	20	<5	8.1
zink	mg/kgds	S	85	120	260	83	180
POLYCYCLISCHE AROMATISCHE KOOLWATERSTOFFEN							
naftaleen	mg/kgds	S	<0.01	0.12	0.22	<0.01	<0.01
fenantreen	mg/kgds	S	<0.01	3.8	3.4	0.10	0.32
antraceen	mg/kgds	S	<0.01	1.1	0.89	0.03	0.08
fluoranteen	mg/kgds	S	0.02	3.6	7.4	0.23	0.54
benzo(a)antraceen	mg/kgds	S	0.02	1.5	4.2	0.14	0.33
chryseen	mg/kgds	S	<0.01	1.2	3.8	0.15	0.34
benzo(k)fluoranteen	mg/kgds	S	<0.01	0.66	2.1	0.09	0.22
benzo(a)pyreen	mg/kgds	S	0.01	1.3	3.7	0.15	0.32
benzo(ghi)peryleen	mg/kgds	S	<0.01	0.74	2.4	0.12	0.28
indeno(1,2,3-cd)pyreen	mg/kgds	S	<0.01	0.73	2.4	0.10	0.27
pak-totaal (10 van VROM) (0.7 factor)	mg/kgds	S	0.09 ¹⁾	15 ¹⁾	30 ¹⁾	1.1 ¹⁾	2.7 ¹⁾
POLYCHLOORBIFENYLEN (PCB)							
PCB 28	µg/kgds	S	<1	<1	<1	<1	<1
PCB 52	µg/kgds	S	<1	<1	<1	<1	<1
PCB 101	µg/kgds	S	<1	<1	<1	<1	<1
PCB 118	µg/kgds	S	<1	<1	<1	<1	<1

De met S gemerkte analyses zijn geaccrediteerd en vallen onder de AS3000 erkenning door de ministeries VROM en V&W. Overige accreditaties zijn gemerkt met een Q.

Nummer	Monstersoort	Monsterspecificatie
001	Grond (AS3000)	M01 02 (80-130)
002	Grond (AS3000)	M02 03 (0-50) 05 (7-50) 06 (5-50) 10 (0-50)
003	Grond (AS3000)	M03 04 (20-50) 12 (5-50)
004	Grond (AS3000)	M04 01 (50-100) 03 (100-150) 13 (100-150)
005	Grond (AS3000)	M05 14 (50-100) 16 (50-80)

Paraaf:



ATKB
G. van Bergeijk

Analyserapport

Blad 3 van 13

Projectnaam
Projectnummer 20100578_1.4
Rapportnummer 11596524 - 1

Orderdatum 10-09-2010
Startdatum 10-09-2010
Rapportagedatum 17-09-2010

Analyse	Eenheid	Q	001	002	003	004	005
PCB 138	µg/kgds	S	<1	1.0	<1	1.0	<1
PCB 153	µg/kgds	S	<1	<1	<1	1.0	<1
PCB 180	µg/kgds	S	<1	<1	<1	1.0	<1
som PCB (7) (0.7 factor)	µg/kgds	S	4.9 ¹⁾	5.2 ¹⁾	4.9 ¹⁾	5.9 ¹⁾	4.9 ¹⁾
MINERALE OLIE							
fractie C10 - C12	mg/kgds		<5	<5	9	<5	<5
fractie C12 - C22	mg/kgds		<5	21	20	<5	<5
fractie C22 - C30	mg/kgds		<5	21	16	<5	<5
fractie C30 - C40	mg/kgds		<5	14	<5	<5	<5
totaal olie C10 - C40	mg/kgds	S	<20	60	50	<20	<20

De met S gemerkte analyses zijn geaccrediteerd en vallen onder de AS3000 erkenning door de ministeries VROM en V&W. Overige accreditaties zijn gemerkt met een Q.

Nummer	Monstersoort	Monsterspecificatie
001	Grond (AS3000)	M01 02 (80-130)
002	Grond (AS3000)	M02 03 (0-50) 05 (7-50) 06 (5-50) 10 (0-50)
003	Grond (AS3000)	M03 04 (20-50) 12 (5-50)
004	Grond (AS3000)	M04 01 (50-100) 03 (100-150) 13 (100-150)
005	Grond (AS3000)	M05 14 (50-100) 16 (50-80)

Paraaf :





ATKB
G. van Bergeijk

Analyserapport

Blad 4 van 13

Projectnaam
Projectnummer 20100578_1.4
Rapportnummer 11596524 - 1

Orderdatum 10-09-2010
Startdatum 10-09-2010
Rapportagedatum 17-09-2010

Monster beschrijvingen

- 001 * De monstervoorbehandeling en analyses zijn uitgevoerd conform Accreditatieschema AS3000, dit geldt alleen voor de analyses die worden gerapporteerd met het "S" kenmerk.
- 002 * De monstervoorbehandeling en analyses zijn uitgevoerd conform Accreditatieschema AS3000, dit geldt alleen voor de analyses die worden gerapporteerd met het "S" kenmerk.
- 003 * De monstervoorbehandeling en analyses zijn uitgevoerd conform Accreditatieschema AS3000, dit geldt alleen voor de analyses die worden gerapporteerd met het "S" kenmerk.
- 004 * De monstervoorbehandeling en analyses zijn uitgevoerd conform Accreditatieschema AS3000, dit geldt alleen voor de analyses die worden gerapporteerd met het "S" kenmerk.
- 005 * De monstervoorbehandeling en analyses zijn uitgevoerd conform Accreditatieschema AS3000, dit geldt alleen voor de analyses die worden gerapporteerd met het "S" kenmerk.

Voetnoten

- 1 De sommatie na verrekening van de 0.7 factor conform AS3000



ATKB
G. van Bergeijk

Analyserapport

Blad 5 van 13

Projectnaam
Projectnummer 20100578_1.4
Rapportnummer 11596524 - 1

Orderdatum 10-09-2010
Startdatum 10-09-2010
Rapportagedatum 17-09-2010

Analyse	Eenheid	Q	006	007	008
droge stof	gew.-%	S	82.9	63.8	82.4
gewicht artefacten	g	S	<1	<1	<1
aard van de artefacten	g	S	geen	geen	geen
organische stof (gloeiverlies)	% vd DS	S	10.0	19.1	5.7
KORRELGROOTTEVERDELING					
lutum (bodem)	% vd DS	S	2.2	10	1.9
METALEN					
barium	mg/kgds	S	110	270	100
cadmium	mg/kgds	S	0.5	1.0	0.4
kobalt	mg/kgds	S	3.9	5.8	3.3
koper	mg/kgds	S	250	84	48
kwik	mg/kgds	S	1.1	0.79	2.1
lood	mg/kgds	S	390	480	270
molybdeen	mg/kgds	S	<1.5	<1.5	<1.5
nikkel	mg/kgds	S	11	18	10
zink	mg/kgds	S	240	610	190
POLYCYCLISCHE AROMATISCHE KOOLWATERSTOFFEN					
naftaleen	mg/kgds	S	0.01	0.02	0.02
fenantreen	mg/kgds	S	0.14	0.96	0.82
antraceen	mg/kgds	S	0.03	0.29	0.16
fluoranteen	mg/kgds	S	0.29	2.2	1.9
benzo(a)antraceen	mg/kgds	S	0.17	1.1	1.2
chryseen	mg/kgds	S	0.14	0.98	1.3
benzo(k)fluoranteen	mg/kgds	S	0.11	0.54	0.68
benzo(a)pyreen	mg/kgds	S	0.17	0.97	1.1
benzo(ghi)peryleen	mg/kgds	S	0.14	0.60	0.66
indeno(1,2,3-cd)pyreen	mg/kgds	S	0.14	0.62	0.71
pak-totaal (10 van VROM) (0.7 factor)	mg/kgds	S	1.3 ¹⁾	8.2 ¹⁾	8.6 ¹⁾
POLYCHLOORBIFENYLEN (PCB)					
PCB 28	µg/kgds	S	<1	<1	<1
PCB 52	µg/kgds	S	<1	<1	<1
PCB 101	µg/kgds	S	<1	2.8	<1
PCB 118	µg/kgds	S	<1	1.9	<1

De met S gemerkte analyses zijn geaccrediteerd en vallen onder de AS3000 erkenning door de ministeries VROM en V&W. Overige accreditaties zijn gemerkt met een Q.

Nummer	Monstersoort	Monsterspecificatie
006	Grond (AS3000)	M06 17 (0-50)
007	Grond (AS3000)	M07 18 (0-50) 23 (0-50)
008	Grond (AS3000)	M08 24 (0-50) 26 (0-50)



Paraaf :





ATKB
G. van Bergeijk

Analyserapport

Blad 6 van 13

Projectnaam
Projectnummer 20100578_1.4
Rapportnummer 11596524 - 1

Orderdatum 10-09-2010
Startdatum 10-09-2010
Rapportagedatum 17-09-2010

Analyse	Eenheid	Q	006	007	008
PCB 138	µg/kgds	S	<1	7.2	<1
PCB 153	µg/kgds	S	<1	7.0	<1
PCB 180	µg/kgds	S	<1	5.9	<1
som PCB (7) (0.7 factor)	µg/kgds	S	4.9 ¹⁾	26 ¹⁾	4.9 ¹⁾
<i>MINERALE OLIE</i>					
fractie C10 - C12	mg/kgds		<5	11	7
fractie C12 - C22	mg/kgds		<5	24	13
fractie C22 - C30	mg/kgds		<5	40	22
fractie C30 - C40	mg/kgds		<5	31	10
totaal olie C10 - C40	mg/kgds	S	<20	110	50

De met S gemerkte analyses zijn geaccrediteerd en vallen onder de AS3000 erkenning door de ministeries VROM en V&W. Overige accreditaties zijn gemerkt met een Q.

Nummer	Monstersoort	Monsterspecificatie
006	Grond (AS3000)	M06 17 (0-50)
007	Grond (AS3000)	M07 18 (0-50) 23 (0-50)
008	Grond (AS3000)	M08 24 (0-50) 26 (0-50)



Paraaf :





ATKB
G. van Bergeijk

Analyserapport

Blad 7 van 13

Projectnaam
Projectnummer 20100578_1.4
Rapportnummer 11596524 - 1

Orderdatum 10-09-2010
Startdatum 10-09-2010
Rapportagedatum 17-09-2010

Monster beschrijvingen

- 006 * De monstervoorbehandeling en analyses zijn uitgevoerd conform Accreditatieschema AS3000, dit geldt alleen voor de analyses die worden gerapporteerd met het "S" kenmerk.
- 007 * De monstervoorbehandeling en analyses zijn uitgevoerd conform Accreditatieschema AS3000, dit geldt alleen voor de analyses die worden gerapporteerd met het "S" kenmerk.
- 008 * De monstervoorbehandeling en analyses zijn uitgevoerd conform Accreditatieschema AS3000, dit geldt alleen voor de analyses die worden gerapporteerd met het "S" kenmerk.

Voetnoten

- 1 De sommatie na verrekening van de 0.7 factor conform AS3000



ATKB
G. van Bergeijk

Analyserapport

Blad 8 van 13

Projectnaam
Projectnummer 20100578_1.4
Rapportnummer 11596524 - 1

Orderdatum 10-09-2010
Startdatum 10-09-2010
Rapportagedatum 17-09-2010

Analyse	Monstersoort	Relatie tot norm
droge stof	Grond (AS3000)	Grond: gelijkwaardig aan NEN-ISO 11465, conform CMA/2/II/A.1 Grond (AS3000): conform AS3010-2
gewicht artefacten	Grond (AS3000)	Conform AS3000, NEN 5709
aard van de artefacten	Grond (AS3000)	Idem
organische stof (gloeiverlies)	Grond (AS3000)	Grond/Puin: gelijkwaardig aan NEN 5754. Grond (AS3000): conform AS3010
lutum (bodem)	Grond (AS3000)	Grond: eigen methode. Grond (AS3000): conform AS3010-4
barium	Grond (AS3000)	Conform AS3010-5, NEN 6961 (ontsluiting) en NEN 6966 (meting)
cadmium	Grond (AS3000)	Idem
kobalt	Grond (AS3000)	Idem
koper	Grond (AS3000)	Idem
kwik	Grond (AS3000)	Conform AS3010-5, NEN 6961 (ontsluiting) en NEN-ISO 16772 (meting)
lood	Grond (AS3000)	Conform AS3010-5, NEN 6961 (ontsluiting) en NEN 6966 (meting)
molybdeen	Grond (AS3000)	Idem
nikkel	Grond (AS3000)	Idem
zink	Grond (AS3000)	Idem
naftaleen	Grond (AS3000)	Conform AS3010-6
fenantreen	Grond (AS3000)	Idem
antraceen	Grond (AS3000)	Idem
fluoranteen	Grond (AS3000)	Idem
benzo(a)antraceen	Grond (AS3000)	Idem
chryseen	Grond (AS3000)	Idem
benzo(k)fluoranteen	Grond (AS3000)	Idem
benzo(a)pyreen	Grond (AS3000)	Idem
benzo(ghi)peryleen	Grond (AS3000)	Idem
indeno(1,2,3-cd)pyreen	Grond (AS3000)	Idem
pak-totaal (10 van VROM) (0.7 factor)	Grond (AS3000)	Idem
PCB 28	Grond (AS3000)	Conform AS3010-8
PCB 52	Grond (AS3000)	Idem
PCB 101	Grond (AS3000)	Idem
PCB 118	Grond (AS3000)	Idem
PCB 138	Grond (AS3000)	Idem
PCB 153	Grond (AS3000)	Idem
PCB 180	Grond (AS3000)	Idem
som PCB (7) (0.7 factor)	Grond (AS3000)	Idem
totaal olie C10 - C40	Grond (AS3000)	Conform AS3010-7

Monster	Barcode	Aanlevering	Monsternaam	Verpakking
001	Y2887206	07-09-2010	07-09-2010	ALC201
002	A8869067	07-09-2010	07-09-2010	ALC201
002	A8869077	07-09-2010	07-09-2010	ALC201
002	A8869084	07-09-2010	07-09-2010	ALC201
002	A8869089	07-09-2010	07-09-2010	ALC201
003	A8869061	07-09-2010	07-09-2010	ALC201
003	A8869079	07-09-2010	07-09-2010	ALC201
004	A8869082	07-09-2010	07-09-2010	ALC201
004	A8869088	07-09-2010	07-09-2010	ALC201
004	Y2887227	07-09-2010	07-09-2010	ALC201
005	A8887880	09-09-2010	09-09-2010	ALC201



Paraaf :





ATKB
G. van Bergeijk

Analyserapport

Blad 9 van 13

Projectnaam
Projectnummer 20100578_1.4
Rapportnummer 11596524 - 1

Orderdatum 10-09-2010
Startdatum 10-09-2010
Rapportagedatum 17-09-2010

Monster	Barcode	Aanlevering	Monstername	Verpakking
005	A8887938	09-09-2010	09-09-2010	ALC201
006	A8887901	09-09-2010	09-09-2010	ALC201
007	A8888378	09-09-2010	09-09-2010	ALC201
007	A8888401	09-09-2010	09-09-2010	ALC201
008	A8887886	09-09-2010	09-09-2010	ALC201
008	A8888391	09-09-2010	09-09-2010	ALC201



Paraaf :





ATKB
G. van Bergeijk

Analyserapport

Blad 11 van 13

Projectnaam
Projectnummer 20100578_1.4
Rapportnummer 11596524 - 1

Orderdatum 10-09-2010
Startdatum 10-09-2010
Rapportagedatum 17-09-2010

Monsternummer: 003
Monster beschrijvingen M0304 (20-50) 12 (5-50)

Karakterisering naar alkaantraject

benzine	C9-C14
kerosine en petroleum	C10-C16
diesel en gasolie	C10-C28
motorolie	C20-C36
stookolie	C10-C36

De C10 en C40 pieken zijn toegevoegd door het laboratorium en worden gebruikt als interne standaard.

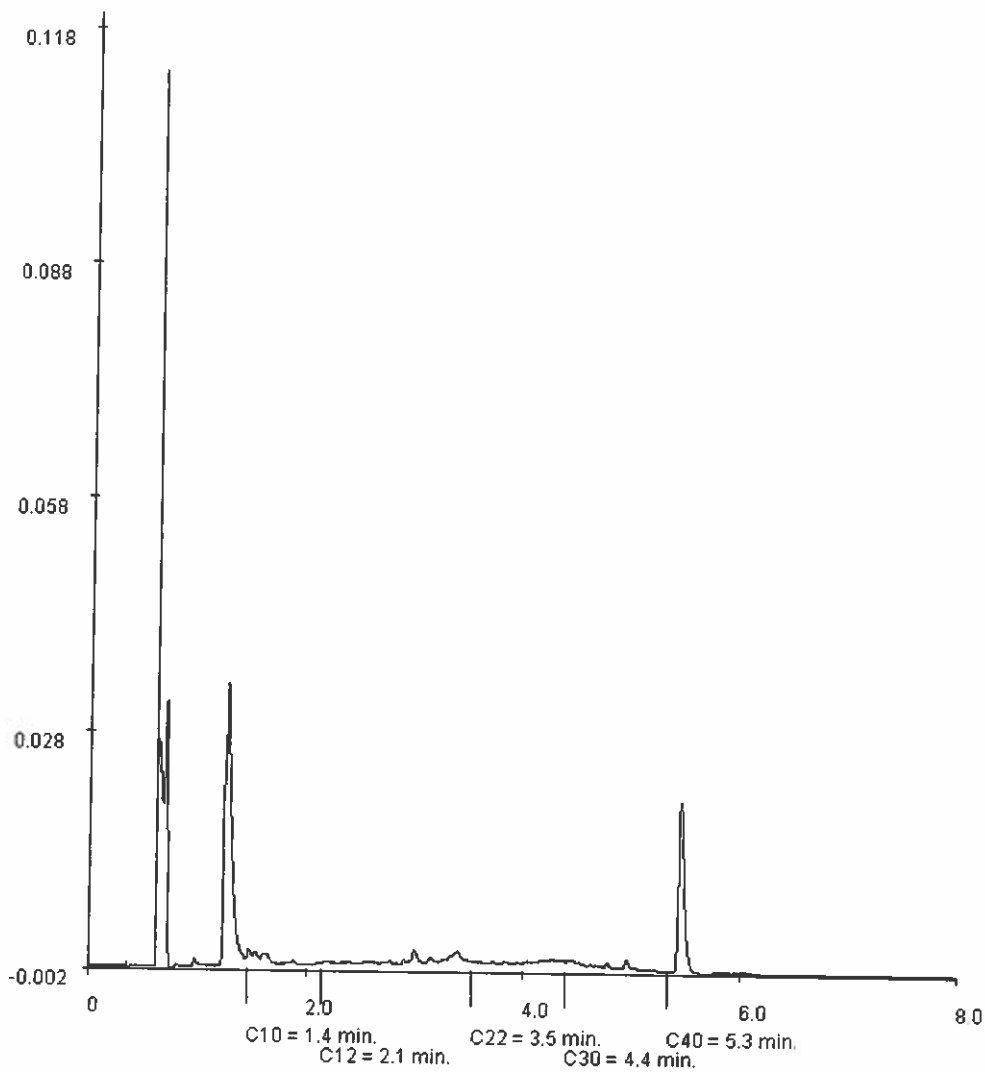

Paraaf :





ATKB
G. van Bergeijk

Analyserapport

Blad 12 van 13

Projectnaam
Projectnummer 20100578_1.4
Rapportnummer 11596524 - 1

Orderdatum 10-09-2010
Startdatum 10-09-2010
Rapportagedatum 17-09-2010

Monsternummer: 007
Monster beschrijvingen M0718 (0-50) 23 (0-50)

Karakterisering naar alkaantraject

benzine	C9-C14
kerosine en petroleum	C10-C16
diesel en gasolie	C10-C28
motorolie	C20-C36
stookolie	C10-C36

De C10 en C40 pieken zijn toegevoegd door het laboratorium en worden gebruikt als interne standaard.

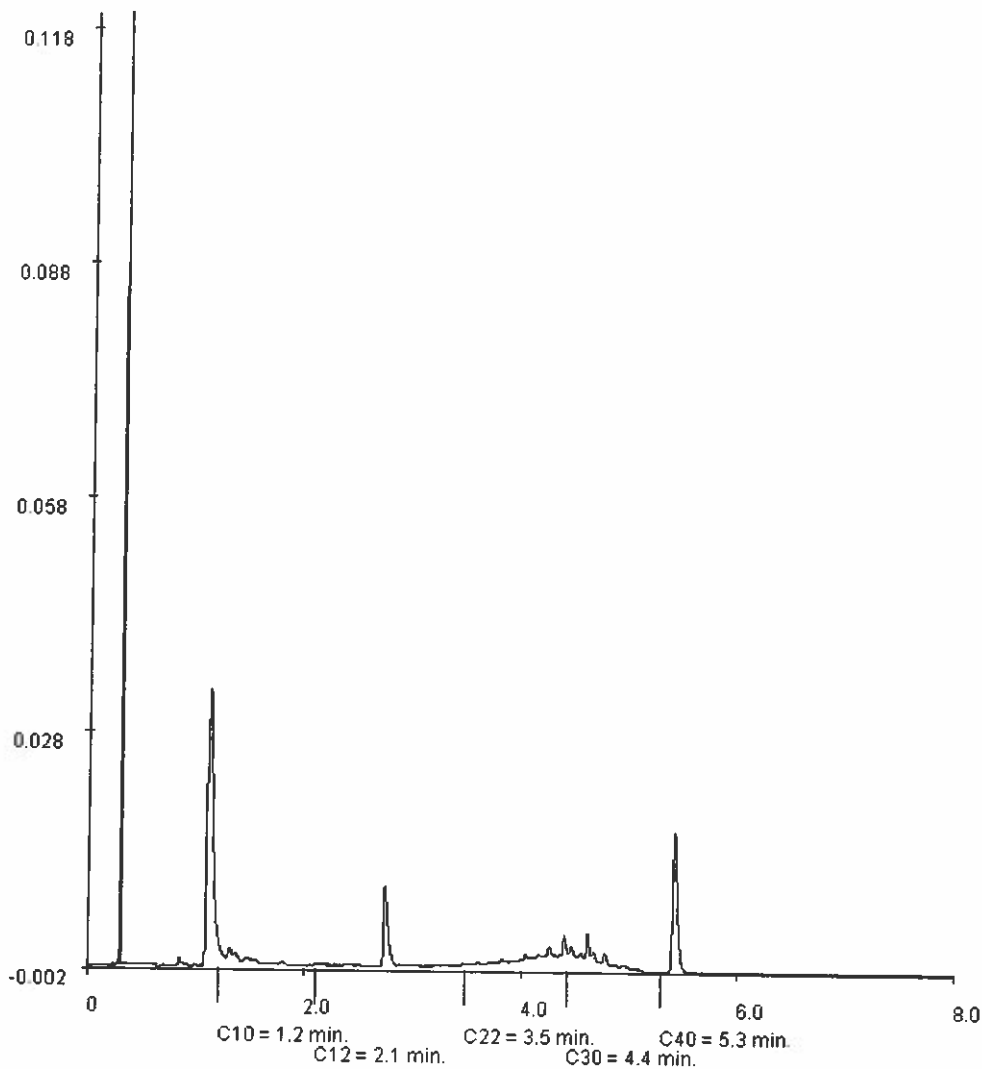



ATKB
G. van Bergeijk

Analyserapport

Blad 13 van 13

Projectnaam
Projectnummer 20100578_1.4
Rapportnummer 11596524 - 1

Orderdatum 10-09-2010
Startdatum 10-09-2010
Rapportagedatum 17-09-2010

Monsternummer: 008
Monster beschrijvingen M0824 (0-50) 26 (0-50)

Karakterisering naar alkaantraject

benzine	C9-C14
kerosine en petroleum	C10-C16
diesel en gasolie	C10-C28
motorolie	C20-C36
stookolie	C10-C36

De C10 en C40 pieken zijn toegevoegd door het laboratorium en worden gebruikt als interne standaard.

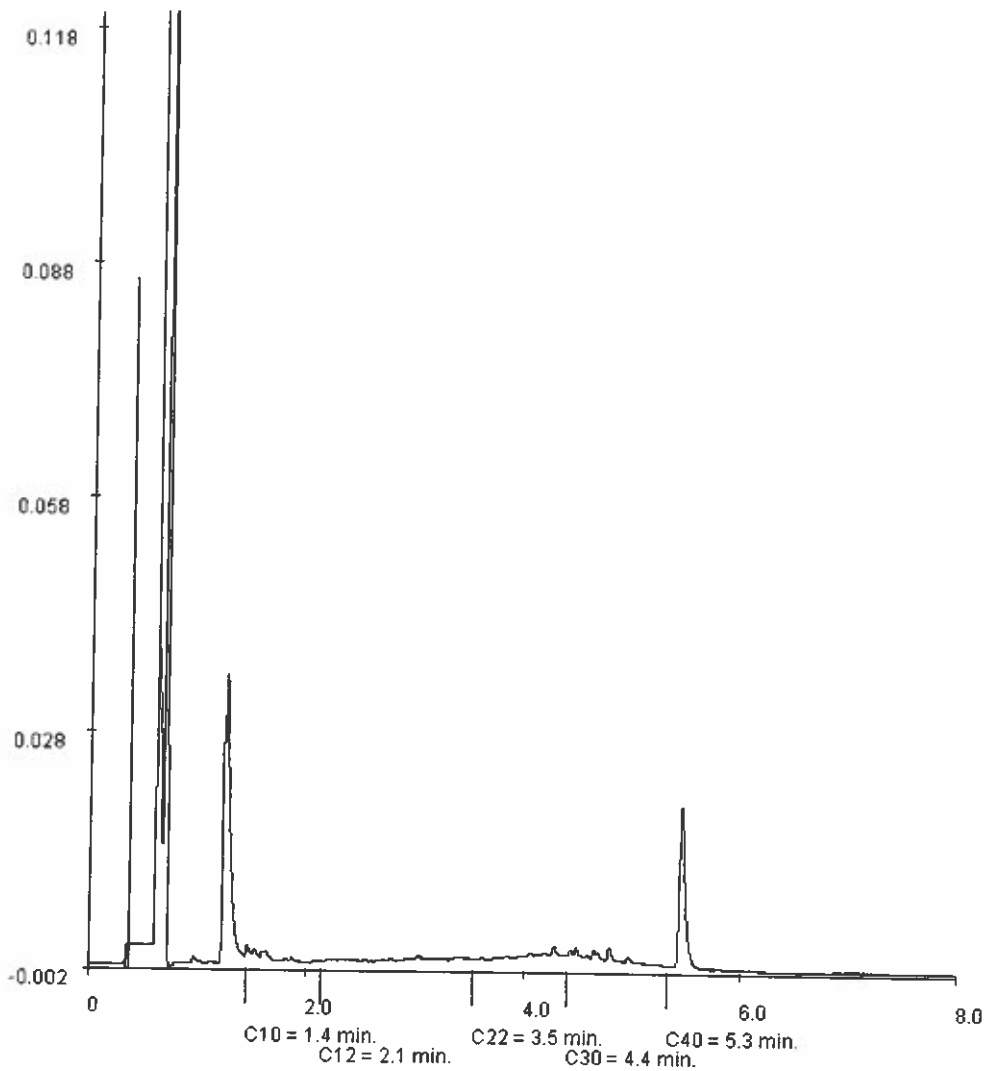

Paraaf:





Analyserapport

ATKB
G. van Bergeijk
Postbus 54
3250 AB STELLENDAM

Blad 1 van 6

Uw projectnaam : Regentesse Zuid
Uw projectnummer : 20100578_1.4
ALcontrol rapportnummer : 11599002, versie nummer: 1
Rapport verificatie nummer : VAGDA5BB

Rotterdam, 22-09-2010

Geachte heer/mevrouw,

Hierbij ontvangt u de analyse resultaten van het laboratoriumonderzoek ten behoeve van uw project 20100578_1.4. Het onderzoek werd uitgevoerd conform uw opdracht. De gerapporteerde resultaten hebben uitsluitend betrekking op de geteste monsters. De door u aangegeven omschrijvingen voor de monsters en het project zijn overgenomen in dit analyserapport.

Het onderzoek is, met uitzondering van eventueel door derden uitgevoerd onderzoek, uitgevoerd door ALcontrol Laboratories, gevestigd aan de Steenhouwerstraat 15 in Rotterdam (NL).

Dit analyserapport bestaat inclusief bijlagen uit 6 pagina's. In geval van een versienummer van '2' of hoger vervallen de voorgaande versies. Alle bijlagen maken onlosmakelijk onderdeel uit van het rapport. Alleen vermenigvuldiging van het hele rapport is toegestaan.

Uitgebreide informatie over de door ons gehanteerde analysemethoden kunt u terugvinden in onze informatiegids.

Mocht u vragen en/of opmerkingen hebben naar aanleiding van dit rapport, bijvoorbeeld als u nadere informatie nodig heeft over de meetonzekerheid van de analyseresultaten in dit rapport, dan verzoeken wij u vriendelijk contact op te nemen met de afdeling Customer Support.

Wij vertrouwen er op u met deze informatie van dienst te zijn.

Hoogachtend,



R. van Duin
Laboratory Manager



ATKB
G. van Bergeijk

Analyserapport

Blad 2 van 6

Projectnaam Regentesse Zuid
Projectnummer 20100578_1.4
Rapportnummer 11599002 - 1

Orderdatum 17-09-2010
Startdatum 17-09-2010
Rapportagedatum 22-09-2010

Analyse	Eenheid	Q	001	002	003	004	005
droge stof	gew.-%	S	82.5	89.0	84.6	78.3	61.7
gewicht artefacten	g	S	<1	<1	<1	<1	<1
aard van de artefacten	g	S	geen	geen	geen	geen	geen
organische stof (gloeiverlies)	% vd DS	S	15.0	5.9	2.4	3.6	19.5
KORRELGROOTTEVERDELING							
lutum (bodem)	% vd DS	S	2.8	2.9	<1	7.2	14
METALEN							
lood	mg/kgds	S			97	350	340
zink	mg/kgds	S	350	250			390
POLYCYCLISCHE AROMATISCHE KOOLWATERSTOFFEN							
naftaleen	mg/kgds	S	0.21	0.02			
fenantreen	mg/kgds	S	8.9	0.45			
antraceen	mg/kgds	S	2.2	0.10			
fluoranteen	mg/kgds	S	19	1.1			
benzo(a)antraceen	mg/kgds	S	10	0.62			
chryseen	mg/kgds	S	9.6	0.62			
benzo(k)fluoranteen	mg/kgds	S	5.1	0.35			
benzo(a)pyreen	mg/kgds	S	8.8	0.61			
benzo(ghi)peryleen	mg/kgds	S	5.5	0.44			
indeno(1,2,3-cd)pyreen	mg/kgds	S	5.5	0.43			
pak-totaal (10 van VROM) (0.7 factor)	mg/kgds	S	76 ¹⁾	4.8 ¹⁾			

De met S gemerkte analyses zijn geaccrediteerd en vallen onder de AS3000 erkenning door de ministeries VROM en V&W. Overige accreditaties zijn gemerkt met een Q.

Nummer	Monstersoort	Monsterspecificatie
001	Grond (AS3000)	M09 04 (20-50)
002	Grond (AS3000)	M10 12 (5-50)
003	Grond (AS3000)	M11 14 (50-100)
004	Grond (AS3000)	M12 16 (50-80)
005	Grond (AS3000)	M13 18 (0-50)



Paraaf :





ATKB
G. van Bergeijk

Analyserapport

Blad 3 van 6

Projectnaam Regentesse Zuid
Projectnummer 20100578_1.4
Rapportnummer 11599002 - 1

Orderdatum 17-09-2010
Startdatum 17-09-2010
Rapportagedatum 22-09-2010

Monster beschrijvingen

- 001 * De monstervoorbehandeling en analyses zijn uitgevoerd conform Accreditatieschema AS3000, dit geldt alleen voor de analyses die worden gerapporteerd met het "S" kenmerk.
* Na het nemen van deelmonsters ten behoeve van het bepalen van de bodemkenmerken (droge stof en eventueel organisch stof, lutum en pH-CaCl₂), alsmede eventuele deelmonsters voor vluchtige verbindingen (BTEX, vluchtige halogenen, Cyanides), was geen 140 gram meer over voor de monstervoorbehandeling voor de overige parameters. Daarom is minder dan 140 gram voorbehandeld voor deze parameters.
- 002 * De monstervoorbehandeling en analyses zijn uitgevoerd conform Accreditatieschema AS3000, dit geldt alleen voor de analyses die worden gerapporteerd met het "S" kenmerk.
* Na het nemen van deelmonsters ten behoeve van het bepalen van de bodemkenmerken (droge stof en eventueel organisch stof, lutum en pH-CaCl₂), alsmede eventuele deelmonsters voor vluchtige verbindingen (BTEX, vluchtige halogenen, Cyanides), was geen 140 gram meer over voor de monstervoorbehandeling voor de overige parameters. Daarom is minder dan 140 gram voorbehandeld voor deze parameters.
- 003 * De monstervoorbehandeling en analyses zijn uitgevoerd conform Accreditatieschema AS3000, dit geldt alleen voor de analyses die worden gerapporteerd met het "S" kenmerk.
* Na het nemen van deelmonsters ten behoeve van het bepalen van de bodemkenmerken (droge stof en eventueel organisch stof, lutum en pH-CaCl₂), alsmede eventuele deelmonsters voor vluchtige verbindingen (BTEX, vluchtige halogenen, Cyanides), was geen 140 gram meer over voor de monstervoorbehandeling voor de overige parameters. Daarom is minder dan 140 gram voorbehandeld voor deze parameters.
- 004 * De monstervoorbehandeling en analyses zijn uitgevoerd conform Accreditatieschema AS3000, dit geldt alleen voor de analyses die worden gerapporteerd met het "S" kenmerk.
* Na het nemen van deelmonsters ten behoeve van het bepalen van de bodemkenmerken (droge stof en eventueel organisch stof, lutum en pH-CaCl₂), alsmede eventuele deelmonsters voor vluchtige verbindingen (BTEX, vluchtige halogenen, Cyanides), was geen 140 gram meer over voor de monstervoorbehandeling voor de overige parameters. Daarom is minder dan 140 gram voorbehandeld voor deze parameters.
- 005 * De monstervoorbehandeling en analyses zijn uitgevoerd conform Accreditatieschema AS3000, dit geldt alleen voor de analyses die worden gerapporteerd met het "S" kenmerk.

Voetnoten

- 1 De sommatie na verrekening van de 0.7 factor conform AS3000



ATKB
G. van Bergeijk

Analyserapport

Blad 4 van 6

Projectnaam Regentesse Zuid
Projectnummer 20100578_1.4
Rapportnummer 11599002 - 1

Orderdatum 17-09-2010
Startdatum 17-09-2010
Rapportagedatum 22-09-2010

Analyse	Eenheid	Q	006	007	008
droge stof	gew.-%	S	61.5	83.8	83.0
gewicht artefacten	g	S	<1	<1	<1
aard van de artefacten	g	S	geen	geen	geen
organische stof (gloeiverlies)	% vd DS	S	15.7	4.7	3.9
KORRELGROOTTEVERDELING					
lutum (bodem)	% vd DS	S	2.2	2.2	3.1
METALEN					
lood	mg/kgds	S	780	480	240
zink	mg/kgds	S	520		

De met S gemerkte analyses zijn geaccrediteerd en vallen onder de AS3000 erkenning door de ministeries VROM en V&W. Overige accreditaties zijn gemerkt met een Q.

Nummer	Monstersoort	Monsterspecificatie
006	Grond (AS3000)	M14 23 (0-50)
007	Grond (AS3000)	M15 24 (0-50)
008	Grond (AS3000)	M16 26 (0-50)



ATKB
G. van Bergeijk

Analyserapport

Blad 5 van 6

Projectnaam Regentesse Zuid
Projectnummer 20100578_1.4
Rapportnummer 11599002 - 1

Orderdatum 17-09-2010
Startdatum 17-09-2010
Rapportagedatum 22-09-2010

Monster beschrijvingen

- 006 * De monstervoorbehandeling en analyses zijn uitgevoerd conform Accreditatieschema AS3000, dit geldt alleen voor de analyses die worden gerapporteerd met het "S" kenmerk.
- * Na het nemen van deelmonsters ten behoeve van het bepalen van de bodemkenmerken (droge stof en eventueel organisch stof, lutum en pH-CaCl₂), alsmede eventuele deelmonsters voor vluchtige verbindingen (BTEX, vluchtige halogenen, Cyanides), was geen 140 gram meer over voor de monstervoorbehandeling voor de overige parameters. Daarom is minder dan 140 gram voorbehandeld voor deze parameters.
- 007 * De monstervoorbehandeling en analyses zijn uitgevoerd conform Accreditatieschema AS3000, dit geldt alleen voor de analyses die worden gerapporteerd met het "S" kenmerk.
- 008 * De monstervoorbehandeling en analyses zijn uitgevoerd conform Accreditatieschema AS3000, dit geldt alleen voor de analyses die worden gerapporteerd met het "S" kenmerk.



ATKB
G. van Bergeijk

Analyserapport

Blad 6 van 6

Projectnaam Regentesse Zuid
Projectnummer 20100578_1.4
Rapportnummer 11599002 - 1

Orderdatum 17-09-2010
Startdatum 17-09-2010
Rapportagedatum 22-09-2010

Analyse	Monstersoort	Relatie tot norm
droge stof	Grond (AS3000)	Grond: gelijkwaardig aan NEN-ISO 11465, conform CMA/2/III/A.1 Grond (AS3000): conform AS3010-2
gewicht artefacten	Grond (AS3000)	Conform AS3000, NEN 5709
aard van de artefacten	Grond (AS3000)	Idem
organische stof (gloeiverlies)	Grond (AS3000)	Grond/Puin: gelijkwaardig aan NEN 5754. Grond (AS3000): conform AS3010
lutum (bodem)	Grond (AS3000)	Grond: eigen methode. Grond (AS3000): conform AS3010-4
zink	Grond (AS3000)	Conform AS3010-5, NEN 6961 (ontsluiting) en NEN 6966 (meting)
naftaleen	Grond (AS3000)	Conform AS3010-6
fenantreen	Grond (AS3000)	Idem
antraceen	Grond (AS3000)	Idem
fluoranteen	Grond (AS3000)	Idem
benzo(a)antraceen	Grond (AS3000)	Idem
chryseen	Grond (AS3000)	Idem
benzo(k)fluoranteen	Grond (AS3000)	Idem
benzo(a)pyreen	Grond (AS3000)	Idem
benzo(ghi)peryleen	Grond (AS3000)	Idem
indeno(1,2,3-cd)pyreen	Grond (AS3000)	Idem
pak-totaal (10 van VROM) (0.7 factor)	Grond (AS3000)	Idem
lood	Grond (AS3000)	Conform AS3010-5, NEN 6961 (ontsluiting) en NEN 6966 (meting)

Monster	Barcode	Aanlevering	Monstername	Verpakking
001	A8869079	07-09-2010	07-09-2010	ALC201
002	A8869061	07-09-2010	07-09-2010	ALC201
003	A8887880	09-09-2010	09-09-2010	ALC201
004	A8887938	09-09-2010	09-09-2010	ALC201
005	A8888401	09-09-2010	09-09-2010	ALC201
006	A8888378	09-09-2010	09-09-2010	ALC201
007	A8887886	09-09-2010	09-09-2010	ALC201
008	A8888391	09-09-2010	09-09-2010	ALC201

Paraaf :





Analysrapport

ATKB

G. van Bergeijk

Postbus 54

3250 AB STELLENDAM

Blad 1 van 5

Uw projectnaam : Regentesse Zuid
Uw projectnummer : 20100578_1.4
ALcontrol rapportnummer : 11599008, versie nummer: 1
Rapport verificatie nummer : YLU7U9NT

Rotterdam, 21-09-2010

Geachte heer/mevrouw,

Hierbij ontvangt u de analyse resultaten van het laboratoriumonderzoek ten behoeve van uw project 20100578_1.4. Het onderzoek werd uitgevoerd conform uw opdracht. De gerapporteerde resultaten hebben uitsluitend betrekking op de geteste monsters. De door u aangegeven omschrijvingen voor de monsters en het project zijn overgenomen in dit analysrapport.

Het onderzoek is, met uitzondering van eventueel door derden uitgevoerd onderzoek, uitgevoerd door ALcontrol Laboratories, gevestigd aan de Steenhouwerstraat 15 in Rotterdam (NL).

Dit analysrapport bestaat inclusief bijlagen uit 5 pagina's. In geval van een versienummer van '2' of hoger vervallen de voorgaande versies. Alle bijlagen maken onlosmakelijk onderdeel uit van het rapport. Alleen vermenigvuldiging van het hele rapport is toegestaan.

Uitgebreide informatie over de door ons gehanteerde analysemethoden kunt u terugvinden in onze informatiegids.

Mocht u vragen en/of opmerkingen hebben naar aanleiding van dit rapport, bijvoorbeeld als u nadere informatie nodig heeft over de meetonzekerheid van de analyseresultaten in dit rapport, dan verzoeken wij u vriendelijk contact op te nemen met de afdeling Customer Support.

Wij vertrouwen er op u met deze informatie van dienst te zijn.

Hoogachtend,



R. van Duin
Laboratory Manager



ATKB
G. van Bergeijk

Analyserapport

Blad 2 van 5

Projectnaam Regentesse Zuid
Projectnummer 20100578_1.4
Rapportnummer 11599008 - 1

Orderdatum 17-09-2010
Startdatum 17-09-2010
Rapportagedatum 21-09-2010

Analyse	Eenheid	Q	001
---------	---------	---	-----

METALEN

barium	µg/l	S	<45
cadmium	µg/l	S	<0.8
kobalt	µg/l	S	<5
koper	µg/l	S	<15
kwik	µg/l	S	<0.05
lood	µg/l	S	<15
molybdeen	µg/l	S	8.3
nikkel	µg/l	S	<15
zink	µg/l	S	<60

VLUCHTIGE AROMATEN

benzeen	µg/l	S	<0.2
tolueen	µg/l	S	<0.2
ethylbenzeen	µg/l	S	<0.2
o-xyleen	µg/l	S	<0.1
p- en m-xyleen	µg/l	S	<0.2
xylenen (0.7 factor)	µg/l	S	0.21
styreen	µg/l	S	<0.2
naftaleen	µg/l	S	<0.05

GEHALOGENEERDE KOOLWATERSTOFFEN

1,1-dichloorethaan	µg/l	S	<0.6
1,2-dichloorethaan	µg/l	S	<0.6
1,1-dichlooretheen	µg/l	S	0.15
cis-1,2-dichlooretheen	µg/l	S	<0.1
trans-1,2-dichlooretheen	µg/l	S	<0.1
som (cis,trans) 1,2-dichloorethenen (0.7 factor)	µg/l	S	0.14
dichloormethaan	µg/l	S	<0.2
1,1-dichloorpropaan	µg/l	S	<0.25
1,2-dichloorpropaan	µg/l	S	<0.25
1,3-dichloorpropaan	µg/l	S	<0.25
som dichloorpropanen (0.7 factor)	µg/l	S	0.53
tetrachlooretheen	µg/l	S	<0.1
tetrachloormethaan	µg/l	S	<0.1
1,1,1-trichloorethaan	µg/l	S	<0.1
1,1,2-trichloorethaan	µg/l	S	<0.1
trichlooretheen	µg/l	S	<0.6

De met S gemerkte analyses zijn geaccrediteerd en vallen onder de AS3000 erkenning door de ministeries VROM en V&W. Overige accreditaties zijn gemerkt met een Q.

Nummer	Monstersoort	Monsterspecificatie
--------	--------------	---------------------

001	Grondwater (AS3000)	13-1-1 13 (170-270)
-----	------------------------	---------------------



Paraaf :





ATKB
G. van Bergeijk

Analyserapport

Blad 3 van 5

Projectnaam Regentesse Zuid
Projectnummer 20100578_1.4
Rapportnummer 11599008 - 1

Orderdatum 17-09-2010
Startdatum 17-09-2010
Rapportagedatum 21-09-2010

Analyse	Eenheid	Q	001
chloroform	µg/l	S	<0.6
vinylchloride	µg/l	S	<0.1
tribroommethaan	µg/l	S	<0.2
MINERALE OLIE			
fractie C10 - C12	µg/l		<25
fractie C12 - C22	µg/l		<25
fractie C22 - C30	µg/l		<25
fractie C30 - C40	µg/l		<25
totaal olie C10 - C40	µg/l	S	<100

De met S gemerkte analyses zijn geaccrediteerd en vallen onder de AS3000 erkenning door de ministeries VROM en V&W. Overige accreditaties zijn gemerkt met een Q.

Nummer	Monstersoort	Monsterspecificatie
001	Grondwater (AS3000)	13-1-1 13 (170-270)



ATKB
G. van Bergeijk

Analyserapport

Blad 4 van 5

Projectnaam Regentesse Zuid
Projectnummer 20100578_1.4
Rapportnummer 11599008 - 1

Orderdatum 17-09-2010
Startdatum 17-09-2010
Rapportagedatum 21-09-2010

Monster beschrijvingen

001 * De monstervoorbehandeling en analyses zijn uitgevoerd conform Accreditatieschema AS3000, dit geldt alleen voor de analyses die worden gerapporteerd met het "S" kenmerk.



ATKB
G. van Bergeijk

Analyserapport

Blad 5 van 5

Projectnaam Regentesse Zuid
Projectnummer 20100578_1.4
Rapportnummer 11599008 - 1

Orderdatum 17-09-2010
Startdatum 17-09-2010
Rapportagedatum 21-09-2010

Analyse	Monstersoort	Relatie tot norm
barium	Grondwater (AS3000)	Conform AS3110-3 en Conform NEN 6966 (meting conform NEN-EN-ISO 11885)
cadmium	Grondwater (AS3000)	Idem
kobalt	Grondwater (AS3000)	Idem
koper	Grondwater (AS3000)	Idem
kwik	Grondwater (AS3000)	Conform AS3110-3 en conform NEN-EN-ISO 17852
lood	Grondwater (AS3000)	Conform AS3110-3 en Conform NEN 6966 (meting conform NEN-EN-ISO 11885)
molybdeen	Grondwater (AS3000)	Idem
nikkel	Grondwater (AS3000)	Idem
zink	Grondwater (AS3000)	Idem
benzeen	Grondwater (AS3000)	Conform AS3130-1
tolueen	Grondwater (AS3000)	Idem
ethylbenzeen	Grondwater (AS3000)	Idem
o-xyleen	Grondwater (AS3000)	Idem
p- en m-xyleen	Grondwater (AS3000)	Idem
xyleen (0.7 factor)	Grondwater (AS3000)	Conform AS3130-1
styreen	Grondwater (AS3000)	Conform AS3130-1
naftaleen	Grondwater (AS3000)	Idem
1,1-dichloorethaan	Grondwater (AS3000)	Idem
1,2-dichloorethaan	Grondwater (AS3000)	Idem
1,1-dichlooretheen	Grondwater (AS3000)	Idem
cis-1,2-dichlooretheen	Grondwater (AS3000)	Idem
trans-1,2-dichlooretheen	Grondwater (AS3000)	Idem
som (cis,trans) 1,2-dichloorethenen (0.7 factor)	Grondwater (AS3000)	Idem
dichloormethaan	Grondwater (AS3000)	Idem
1,1-dichloorpropaan	Grondwater (AS3000)	Idem
1,2-dichloorpropaan	Grondwater (AS3000)	Idem
1,3-dichloorpropaan	Grondwater (AS3000)	Idem
som dichloorpropanen (0.7 factor)	Grondwater (AS3000)	Idem
tetrachlooretheen	Grondwater (AS3000)	Idem
tetrachloormethaan	Grondwater (AS3000)	Idem
1,1,1-trichloorethaan	Grondwater (AS3000)	Idem
1,1,2-trichloorethaan	Grondwater (AS3000)	Idem
trichlooretheen	Grondwater (AS3000)	Idem
chloroform	Grondwater (AS3000)	Idem
vinylchloride	Grondwater (AS3000)	Idem
tribroommethaan	Grondwater (AS3000)	Idem
totaal olie C10 - C40	Grondwater (AS3000)	Conform AS3110-5

Monster	Barcode	Aanlevering	Monstername	Verpakking
001	B0997383	17-09-2010	17-09-2010	ALC204
001	G8000885	17-09-2010	17-09-2010	ALC236
001	G8099233	17-09-2010	17-09-2010	ALC236



ATKB
G. van Bergeijk

Analyserapport

Blad 2 van 5

Projectnaam Regentesse Zuid
Projectnummer 20100578_1.4
Rapportnummer 11599703 - 1

Orderdatum 21-09-2010
Startdatum 21-09-2010
Rapportagedatum 23-09-2010

Analyse	Eenheid	Q	001
---------	---------	---	-----

METALEN

barium	µg/l	S	<45
cadmium	µg/l	S	<0.8
kobalt	µg/l	S	<5
koper	µg/l	S	<15
kwik	µg/l	S	<0.05
lood	µg/l	S	<15
molybdeen	µg/l	S	4.0
nikkel	µg/l	S	<15
zink	µg/l	S	<60

VLUCHTIGE AROMATEN

benzeen	µg/l	S	<0.2
tolueen	µg/l	S	0.23
ethylbenzeen	µg/l	S	<0.2
o-xyleen	µg/l	S	<0.1
p- en m-xyleen	µg/l	S	<0.2
xylenen (0.7 factor)	µg/l	S	0.21
styreen	µg/l	S	<0.2
naftaleen	µg/l	S	<0.05

GEHALOGENEERDE KOOLWATERSTOFFEN

1,1-dichloorethaan	µg/l	S	<0.6
1,2-dichloorethaan	µg/l	S	<0.6
1,1-dichlooretheen	µg/l	S	<0.1
cis-1,2-dichlooretheen	µg/l	S	<0.1
trans-1,2-dichlooretheen	µg/l	S	<0.1
som (cis,trans) 1,2-dichloorethenen (0.7 factor)	µg/l	S	0.14
dichloormethaan	µg/l	S	<0.2
1,1-dichloorpropaan	µg/l	S	<0.25
1,2-dichloorpropaan	µg/l	S	<0.25
1,3-dichloorpropaan	µg/l	S	<0.25
som dichloorpropanen (0.7 factor)	µg/l	S	0.53
tetrachlooretheen	µg/l	S	<0.1
tetrachloormethaan	µg/l	S	<0.1
1,1,1-trichloorethaan	µg/l	S	<0.1
1,1,2-trichloorethaan	µg/l	S	<0.1
trichlooretheen	µg/l	S	<0.6

De met S gemerkte analyses zijn geaccrediteerd en vallen onder de AS3000 erkenning door de ministeries VROM en V&W. Overige accreditaties zijn gemerkt met een Q.

Nummer	Monstersoort	Monsterspecificatie
--------	--------------	---------------------

001	Grondwater (AS3000)	26-1-1 26 (200-300)
-----	------------------------	---------------------



Paraaf :





ATKB
G. van Bergeijk

Analyserapport

Blad 3 van 5

Projectnaam Regentesse Zuid
Projectnummer 20100578_1.4
Rapportnummer 11599703 - 1

Orderdatum 21-09-2010
Startdatum 21-09-2010
Rapportagedatum 23-09-2010

Analyse	Eenheid	Q	001
chloroform	µg/l	S	<0.6
vinylchloride	µg/l	S	<0.1
tribroommethaan	µg/l	S	<0.2
MINERALE OLIE			
fractie C10 - C12	µg/l		<25
fractie C12 - C22	µg/l		<25
fractie C22 - C30	µg/l		<25
fractie C30 - C40	µg/l		<25
totaal olie C10 - C40	µg/l	S	<100

De met S gemerkte analyses zijn geaccrediteerd en vallen onder de AS3000 erkenning door de ministeries VROM en V&W. Overige accreditaties zijn gemerkt met een Q.

Nummer	Monstersoort	Monsterspecificatie
001	Grondwater (AS3000)	26-1-1 26 (200-300)



Paraaf :





ATKB
G. van Bergeijk

Analyserapport

Blad 4 van 5

Projectnaam Regentesse Zuid
Projectnummer 20100578_1.4
Rapportnummer 11599703 - 1

Orderdatum 21-09-2010
Startdatum 21-09-2010
Rapportagedatum 23-09-2010

Monster beschrijvingen

- 001 * De monstervoorbehandeling en analyses zijn uitgevoerd conform Accreditatieschema AS3000, dit geldt alleen voor de analyses die worden gerapporteerd met het "S" kenmerk.



ATKB
G. van Bergeijk

Analyserapport

Blad 5 van 5

Projectnaam Regentesse Zuid
Projectnummer 20100578_1.4
Rapportnummer 11599703 - 1

Orderdatum 21-09-2010
Startdatum 21-09-2010
Rapportagedatum 23-09-2010

Analyse	Monstersoort	Relatie tot norm
barium	Grondwater (AS3000)	Conform AS3110-3 en Conform NEN 6966 (meting conform NEN-EN-ISO 11885)
cadmium	Grondwater (AS3000)	Idem
kobalt	Grondwater (AS3000)	Idem
koper	Grondwater (AS3000)	Idem
kwik	Grondwater (AS3000)	Conform AS3110-3 en conform NEN-EN-ISO 17852
lood	Grondwater (AS3000)	Conform AS3110-3 en Conform NEN 6966 (meting conform NEN-EN-ISO 11885)
molybdeen	Grondwater (AS3000)	Idem
nikkel	Grondwater (AS3000)	Idem
zink	Grondwater (AS3000)	Idem
benzeen	Grondwater (AS3000)	Conform AS3130-1
tolueen	Grondwater (AS3000)	Idem
ethylbenzeen	Grondwater (AS3000)	Idem
o-xyleen	Grondwater (AS3000)	Idem
p- en m-xyleen	Grondwater (AS3000)	Idem
xylenen (0.7 factor)	Grondwater (AS3000)	Conform AS3130-1
styreen	Grondwater (AS3000)	Conform AS3130-1
naftaleen	Grondwater (AS3000)	Idem
1,1-dichloorethaan	Grondwater (AS3000)	Idem
1,2-dichloorethaan	Grondwater (AS3000)	Idem
1,1-dichlooretheen	Grondwater (AS3000)	Idem
cis-1,2-dichlooretheen	Grondwater (AS3000)	Idem
trans-1,2-dichlooretheen	Grondwater (AS3000)	Idem
som (cis,trans) 1,2-dichloorethenen (0.7 factor)	Grondwater (AS3000)	Idem
dichloormethaan	Grondwater (AS3000)	Idem
1,1-dichloorpropaan	Grondwater (AS3000)	Idem
1,2-dichloorpropaan	Grondwater (AS3000)	Idem
1,3-dichloorpropaan	Grondwater (AS3000)	Idem
som dichloorpropanen (0.7 factor)	Grondwater (AS3000)	Idem
tetrachlooretheen	Grondwater (AS3000)	Idem
tetrachloormethaan	Grondwater (AS3000)	Idem
1,1,1-trichloorethaan	Grondwater (AS3000)	Idem
1,1,2-trichloorethaan	Grondwater (AS3000)	Idem
trichlooretheen	Grondwater (AS3000)	Idem
chloroform	Grondwater (AS3000)	Idem
vinylchloride	Grondwater (AS3000)	Idem
tribroommethaan	Grondwater (AS3000)	Idem
totaal olie C10 - C40	Grondwater (AS3000)	Conform AS3110-5

Monster	Barcode	Aanlevering	Monstername	Verpakking
001	B0975569	21-09-2010	21-09-2010	ALC204
001	G5959245	21-09-2010	21-09-2010	ALC236
001	G5959252	21-09-2010	21-09-2010	ALC236



Paraaf:



DEELLOCATIE 1.5





Analyserapport

ATKB

G. van Bergeijk

Postbus 54

3250 AB STELLENDAM

Blad 1 van 8

Uw projectnaam : regentesse-zuid
Uw projectnummer : 20100578_1.5
ALcontrol rapportnummer : 11596544, versie nummer: 1
Rapport verificatie nummer : MMVKYIER

Rotterdam, 17-09-2010

Geachte heer/mevrouw,

Hierbij ontvangt u de analyse resultaten van het laboratoriumonderzoek ten behoeve van uw project 20100578_1.5. Het onderzoek werd uitgevoerd conform uw opdracht. De gerapporteerde resultaten hebben uitsluitend betrekking op de geteste monsters. De door u aangegeven omschrijvingen voor de monsters en het project zijn overgenomen in dit analyserapport.

Het onderzoek is, met uitzondering van eventueel door derden uitgevoerd onderzoek, uitgevoerd door ALcontrol Laboratories, gevestigd aan de Steenhouwerstraat 15 in Rotterdam (NL).

Dit analyserapport bestaat inclusief bijlagen uit 8 pagina's. In geval van een versienummer van '2' of hoger vervallen de voorgaande versies. Alle bijlagen maken onlosmakelijk onderdeel uit van het rapport. Alleen vermenigvuldiging van het hele rapport is toegestaan.

Uitgebreide informatie over de door ons gehanteerde analysemethoden kunt u terugvinden in onze informatiegids.

Mocht u vragen en/of opmerkingen hebben naar aanleiding van dit rapport, bijvoorbeeld als u nadere informatie nodig heeft over de meetonzekerheid van de analyseresultaten in dit rapport, dan verzoeken wij u vriendelijk contact op te nemen met de afdeling Customer Support.

Wij vertrouwen er op u met deze informatie van dienst te zijn.

Hoogachtend,



R. van Duin
Laboratory Manager



ATKB
G. van Bergeijk

Analyserapport

Blad 3 van 8

Projectnaam regentesse-zuid
Projectnummer 20100578_1.5
Rapportnummer 11596544 - 1

Orderdatum 10-09-2010
Startdatum 10-09-2010
Rapportagedatum 17-09-2010

Analyse	Eenheid	Q	001	002	003	004	005
PCB 138	µg/kgds	S	<1	<1	6.6	1.4	<1
PCB 153	µg/kgds	S	<1	<1	8.3	2.0	<1
PCB 180	µg/kgds	S	<1	<1	9.9	2.6	<1
som PCB (7) (0.7 factor)	µg/kgds	S	4.9 ¹⁾	4.9 ¹⁾	28 ¹⁾	8.8 ¹⁾	4.9 ¹⁾
<i>MINERALE OLIE</i>							
fractie C10 - C12	mg/kgds		5	<5	<5	<5	<5
fractie C12 - C22	mg/kgds		9	55	<5	<5	<5
fractie C22 - C30	mg/kgds		20	32	<5	<5	<5
fractie C30 - C40	mg/kgds		12	<5	<5	<5	<5
totaal olie C10 - C40	mg/kgds	S	50	90	<20	<20	<20

De met S gemerkte analyses zijn geaccrediteerd en vallen onder de AS3000 erkenning door de ministeries VROM en V&W. Overige accreditaties zijn gemerkt met een Q.

Nummer	Monstersoort	Monsterspecificatie
001	Grond (AS3000)	M01 05 (100-150) 06 (100-150)
002	Grond (AS3000)	M02 02 (150-200)
003	Grond (AS3000)	M03 04 (5-50)
004	Grond (AS3000)	M04 09 (8-50) 10 (8-50) 12 (8-50) 13 (8-50)
005	Grond (AS3000)	M05 03 (8-50) 08 (0-50) 11 (8-50) 14 (8-50)



ATKB
G. van Bergeijk

Analyserapport

Blad 5 van 8

Projectnaam regentesse-zuid
Projectnummer 20100578_1.5
Rapportnummer 11596544 - 1

Orderdatum 10-09-2010
Startdatum 10-09-2010
Rapportagedatum 17-09-2010

Analyse	Monstersoort	Relatie tot norm
droge stof	Grond (AS3000)	Grond: gelijkwaardig aan NEN-ISO 11465, conform CMA/2/II/A.1 Grond (AS3000): conform AS3010-2
gewicht artefacten	Grond (AS3000)	Conform AS3000, NEN 5709
aard van de artefacten	Grond (AS3000)	Idem
organische stof (gloeiverlies)	Grond (AS3000)	Grond/Puin: gelijkwaardig aan NEN 5754. Grond (AS3000): conform AS3010
lutum (bodem)	Grond (AS3000)	Grond: eigen methode. Grond (AS3000): conform AS3010-4
barium	Grond (AS3000)	Conform AS3010-5, NEN 6961 (ontsluiting) en NEN 6966 (meting)
cadmium	Grond (AS3000)	Idem
kobalt	Grond (AS3000)	Idem
koper	Grond (AS3000)	Idem
kwik	Grond (AS3000)	Conform AS3010-5, NEN 6961 (ontsluiting) en NEN-ISO 16772 (meting)
lood	Grond (AS3000)	Conform AS3010-5, NEN 6961 (ontsluiting) en NEN 6966 (meting)
molybdeen	Grond (AS3000)	Idem
nikkel	Grond (AS3000)	Idem
zink	Grond (AS3000)	Idem
naftaleen	Grond (AS3000)	Conform AS3010-6
fenantreen	Grond (AS3000)	Idem
antraceen	Grond (AS3000)	Idem
fluoranteen	Grond (AS3000)	Idem
benzo(a)antraceen	Grond (AS3000)	Idem
chryseen	Grond (AS3000)	Idem
benzo(k)fluoranteen	Grond (AS3000)	Idem
benzo(a)pyreen	Grond (AS3000)	Idem
benzo(ghi)peryleen	Grond (AS3000)	Idem
indeno(1,2,3-cd)pyreen	Grond (AS3000)	Idem
pak-totaal (10 van VROM) (0.7 factor)	Grond (AS3000)	Idem
PCB 28	Grond (AS3000)	Conform AS3010-8
PCB 52	Grond (AS3000)	Idem
PCB 101	Grond (AS3000)	Idem
PCB 118	Grond (AS3000)	Idem
PCB 138	Grond (AS3000)	Idem
PCB 153	Grond (AS3000)	Idem
PCB 180	Grond (AS3000)	Idem
som PCB (7) (0.7 factor)	Grond (AS3000)	Idem
totaal olie C10 - C40	Grond (AS3000)	Conform AS3010-7

Monster	Barcode	Aanlevering	Monstername	Verpakking
001	A8869550	09-09-2010	09-09-2010	ALC201
001	A8888160	09-09-2010	09-09-2010	ALC201
002	A8888196	09-09-2010	09-09-2010	ALC201
003	A8888201	09-09-2010	09-09-2010	ALC201
004	A8869524	09-09-2010	09-09-2010	ALC201
004	A8869530	09-09-2010	09-09-2010	ALC201
004	A8888193	09-09-2010	09-09-2010	ALC201
004	A8888204	09-09-2010	09-09-2010	ALC201
005	A8869547	09-09-2010	09-09-2010	ALC201
005	A8888178	09-09-2010	09-09-2010	ALC201
005	A8888187	09-09-2010	09-09-2010	ALC201



Paraaf:





ATKB
G. van Bergeijk

Analyserapport

Blad 6 van 8

Projectnaam regentesse-zuid
Projectnummer 20100578_1.5
Rapportnummer 11596544 - 1

Orderdatum 10-09-2010
Startdatum 10-09-2010
Rapportagedatum 17-09-2010

Monster	Barcode	Aanlevering	Monstername	Verpakking
005	A8888203	09-09-2010	09-09-2010	ALC201

Paraaf :



ATKB
G. van Bergeijk

Analyserapport

Blad 7 van 8

Projectnaam regentesse-zuid
Projectnummer 20100578_1.5
Rapportnummer 11596544 - 1

Orderdatum 10-09-2010
Startdatum 10-09-2010
Rapportagedatum 17-09-2010

Monsternummer: 001
Monster beschrijvingen M0105 (100-150) 06 (100-150)

Karakterisering naar alkaantraject

benzine	C9-C14
kerosine en petroleum	C10-C16
diesel en gasolie	C10-C28
motorolie	C20-C36
stookolie	C10-C36

De C10 en C40 pieken zijn toegevoegd door het laboratorium en worden gebruikt als interne standaard.

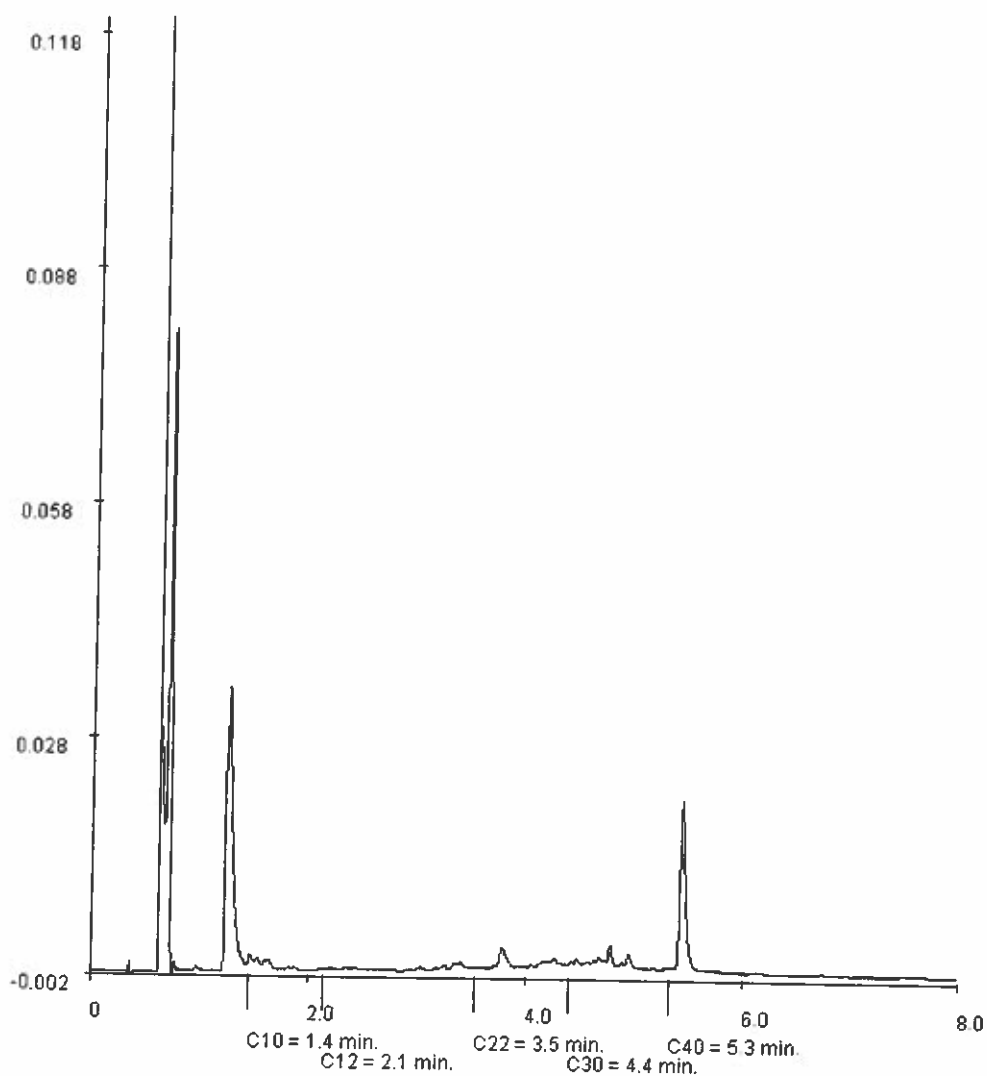

Paraaf :





ATKB
G. van Bergeijk

Analysrapport

Blad 8 van 8

Projectnaam regentesse-zuid
Projectnummer 20100578_1.5
Rapportnummer 11596544 - 1

Orderdatum 10-09-2010
Startdatum 10-09-2010
Rapportagedatum 17-09-2010

Monsternummer: 002
Monster beschrijvingen M0202 (150-200)

Karakterisering naar alkaantraject

benzine	C9-C14
kerosine en petroleum	C10-C16
diesel en gasolie	C10-C28
motorolie	C20-C36
stookolie	C10-C36

De C10 en C40 pieken zijn toegevoegd door het laboratorium en worden gebruikt als interne standaard.

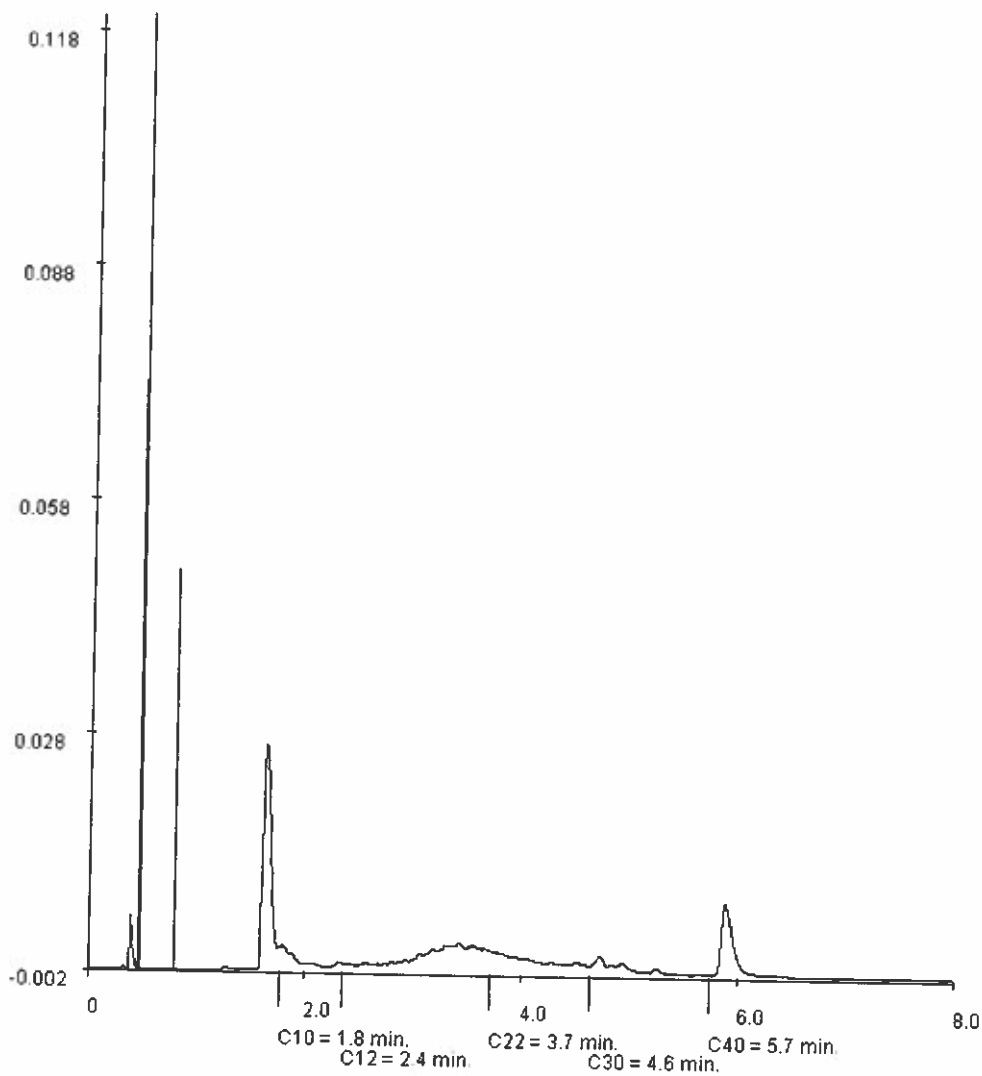

Paraaf :





Analysrapport

ATKB
G. van Bergeijk
Postbus 54
3250 AB STELLENDAM

Blad 1 van 4

Uw projectnaam : Regentesse-zuid
Uw projectnummer : 20100578_1.5
ALcontrol rapportnummer : 11599003, versie nummer: 1
Rapport verificatie nummer : WQHCRCl1

Rotterdam, 21-09-2010

Geachte heer/mevrouw,

Hierbij ontvangt u de analyse resultaten van het laboratoriumonderzoek ten behoeve van uw project 20100578_1.5. Het onderzoek werd uitgevoerd conform uw opdracht. De gerapporteerde resultaten hebben uitsluitend betrekking op de geteste monsters. De door u aangegeven omschrijvingen voor de monsters en het project zijn overgenomen in dit analysrapport.

Het onderzoek is, met uitzondering van eventueel door derden uitgevoerd onderzoek, uitgevoerd door ALcontrol Laboratories, gevestigd aan de Steenhouwerstraat 15 in Rotterdam (NL).

Dit analysrapport bestaat inclusief bijlagen uit 4 pagina's. In geval van een versienummer van '2' of hoger vervallen de voorgaande versies. Alle bijlagen maken onlosmakelijk onderdeel uit van het rapport. Alleen vermenigvuldiging van het hele rapport is toegestaan.

Uitgebreide informatie over de door ons gehanteerde analysemethoden kunt u terugvinden in onze informatiegids.

Mocht u vragen en/of opmerkingen hebben naar aanleiding van dit rapport, bijvoorbeeld als u nadere informatie nodig heeft over de meetonzekerheid van de analyseresultaten in dit rapport, dan verzoeken wij u vriendelijk contact op te nemen met de afdeling Customer Support.

Wij vertrouwen er op u met deze informatie van dienst te zijn.

Hoogachtend,



R. van Duin
Laboratory Manager

ATKB
G. van Bergeijk

Analyserapport

Blad 2 van 4

Projectnaam Regentesse-zuid
Projectnummer 20100578_1.5
Rapportnummer 11599003 - 1Orderdatum 17-09-2010
Startdatum 17-09-2010
Rapportagedatum 21-09-2010

Analyse	Eenheid	Q	001	002
droge stof	gew.-%	S	86.2	88.2
gewicht artefacten	g	S	<1	<1
aard van de artefacten	g	S	geen	geen
organische stof (gloeiverlies)	% vd DS	S	3.8	3.5
KORRELGROOTTEVERDELING				
lutum (bodem)	% vd DS	S	<1	<1
METALEN				
koper	mg/kgds	S	24	100
zink	mg/kgds	S	150	270

De met S gemerkte analyses zijn geaccrediteerd en vallen onder de AS3000 erkenning door de ministeries VROM en V&W. Overige accreditaties zijn gemerkt met een Q.

Nummer	Monstersoort	Monsterspecificatie
001	Grond (AS3000)	M06 05 (100-150)
002	Grond (AS3000)	M07 06 (100-150)



ATKB
G. van Bergeijk

Analyserapport

Blad 3 van 4

Projectnaam Regentesse-zuid
Projectnummer 20100578_1.5
Rapportnummer 11599003 - 1

Orderdatum 17-09-2010
Startdatum 17-09-2010
Rapportagedatum 21-09-2010

Monster beschrijvingen

- 001 * De monstervoorbehandeling en analyses zijn uitgevoerd conform Accreditatieschema AS3000, dit geldt alleen voor de analyses die worden gerapporteerd met het "S" kenmerk.
- * Na het nemen van deelmonsters ten behoeve van het bepalen van de bodemkenmerken (droge stof en eventueel organisch stof, lutum en pH-CaCl₂), alsmede eventuele deelmonsters voor vluchtige verbindingen (BTEX, vluchtige halogenen, Cyanides), was geen 140 gram meer over voor de monstervoorbehandeling voor de overige parameters. Daarom is minder dan 140 gram voorbehandeld voor deze parameters.
- 002 * De monstervoorbehandeling en analyses zijn uitgevoerd conform Accreditatieschema AS3000, dit geldt alleen voor de analyses die worden gerapporteerd met het "S" kenmerk.
- * Na het nemen van deelmonsters ten behoeve van het bepalen van de bodemkenmerken (droge stof en eventueel organisch stof, lutum en pH-CaCl₂), alsmede eventuele deelmonsters voor vluchtige verbindingen (BTEX, vluchtige halogenen, Cyanides), was geen 140 gram meer over voor de monstervoorbehandeling voor de overige parameters. Daarom is minder dan 140 gram voorbehandeld voor deze parameters.

Paraaf :



ATKB
G. van Bergeijk

Analysrapport

Blad 4 van 4

Projectnaam Regentesse-zuid
Projectnummer 20100578_1.5
Rapportnummer 11599003 - 1

Orderdatum 17-09-2010
Startdatum 17-09-2010
Rapportagedatum 21-09-2010

Analyse	Monstersoort	Relatie tot norm
droge stof	Grond (AS3000)	Grond: gelijkwaardig aan NEN-ISO 11465, conform CMA/2/III/A.1 Grond (AS3000): conform AS3010-2
gewicht artefacten	Grond (AS3000)	Conform AS3000, NEN 5709
aard van de artefacten	Grond (AS3000)	Idem
organische stof (gloeiverlies)	Grond (AS3000)	Grond/Puin: gelijkwaardig aan NEN 5754. Grond (AS3000): conform AS3010
lutum (bodem)	Grond (AS3000)	Grond: eigen methode. Grond (AS3000): conform AS3010-4
koper	Grond (AS3000)	Conform AS3010-5, NEN 6961 (ontsluiting) en NEN 6966 (meting)
zink	Grond (AS3000)	Idem

Monster	Barcode	Aanlevering	Monstername	Verpakking
001	A8888160	09-09-2010	09-09-2010	ALC201
002	A8869550	09-09-2010	09-09-2010	ALC201



Paraaf:





Analysrapport

ATKB
G. van Bergeijk
Postbus 54
3250 AB STELLENDAM

Blad 1 van 5

Uw projectnaam : Regentesse-zuid
Uw projectnummer : 20100578_1.5
ALcontrol rapportnummer : 11599009, versie nummer: 1
Rapport verificatie nummer : Y86T6NIL

Rotterdam, 22-09-2010

Geachte heer/mevrouw,

Hierbij ontvangt u de analyse resultaten van het laboratoriumonderzoek ten behoeve van uw project 20100578_1.5. Het onderzoek werd uitgevoerd conform uw opdracht. De gerapporteerde resultaten hebben uitsluitend betrekking op de geteste monsters. De door u aangegeven omschrijvingen voor de monsters en het project zijn overgenomen in dit analysrapport.

Het onderzoek is, met uitzondering van eventueel door derden uitgevoerd onderzoek, uitgevoerd door ALcontrol Laboratories, gevestigd aan de Steenhouwerstraat 15 in Rotterdam (NL).

Dit analysrapport bestaat inclusief bijlagen uit 5 pagina's. In geval van een versienummer van '2' of hoger vervallen de voorgaande versies. Alle bijlagen maken onlosmakelijk onderdeel uit van het rapport. Alleen vermenigvuldiging van het hele rapport is toegestaan.

Uitgebreide informatie over de door ons gehanteerde analysemethoden kunt u terugvinden in onze informatiegids.

Mocht u vragen en/of opmerkingen hebben naar aanleiding van dit rapport, bijvoorbeeld als u nadere informatie nodig heeft over de meetonzekerheid van de analyseresultaten in dit rapport, dan verzoeken wij u vriendelijk contact op te nemen met de afdeling Customer Support.

Wij vertrouwen er op u met deze informatie van dienst te zijn.

Hoogachtend,

R. van Duin
Laboratory Manager



ATKB
G. van Bergeijk

Analyserapport

Blad 2 van 5

Projectnaam Regentesse-zuid
Projectnummer 20100578_1.5
Rapportnummer 11599009 - 1

Orderdatum 17-09-2010
Startdatum 17-09-2010
Rapportagedatum 22-09-2010

Analyse	Eenheid	Q	001
---------	---------	---	-----

METALEN

barium	µg/l	S	55
cadmium	µg/l	S	<0.8
kobalt	µg/l	S	<5
koper	µg/l	S	<15
kwik	µg/l	S	<0.05
lood	µg/l	S	<15
molybdeen	µg/l	S	<3.6
nikkel	µg/l	S	<15
zink	µg/l	S	61

VLUCHTIGE AROMATEN

benzeen	µg/l	S	<0.2
tolueen	µg/l	S	<0.2
ethylbenzeen	µg/l	S	<0.2
o-xyleen	µg/l	S	<0.1
p- en m-xyleen	µg/l	S	<0.2
xylenen (0.7 factor)	µg/l	S	0.21
styreen	µg/l	S	<0.2
naftaleen	µg/l	S	<0.05

GEHALOGENEERDE KOOLWATERSTOFFEN

1,1-dichloorethaan	µg/l	S	<0.6
1,2-dichloorethaan	µg/l	S	<0.6
1,1-dichlooretheen	µg/l	S	<0.1
cis-1,2-dichlooretheen	µg/l	S	<0.1
trans-1,2-dichlooretheen	µg/l	S	<0.1
som (cis,trans) 1,2-dichloorethenen (0.7 factor)	µg/l	S	0.14
dichloormethaan	µg/l	S	<0.2
1,1-dichloorpropan	µg/l	S	<0.25
1,2-dichloorpropan	µg/l	S	<0.25
1,3-dichloorpropan	µg/l	S	<0.25
som dichloorpropanen (0.7 factor)	µg/l	S	0.53
tetrachlooretheen	µg/l	S	<0.1
tetrachloormethaan	µg/l	S	<0.1
1,1,1-trichloorethaan	µg/l	S	<0.1
1,1,2-trichloorethaan	µg/l	S	<0.1
trichlooretheen	µg/l	S	<0.6

De met S gemerkte analyses zijn geaccrediteerd en vallen onder de AS3000 erkenning door de ministeries VROM en V&W. Overige accreditaties zijn gemerkt met een Q.

Nummer	Monstersoort	Monsterspecificatie
--------	--------------	---------------------

001	Grondwater (AS3000)	01-1-1 01 (200-300)
-----	------------------------	---------------------



ATKB
G. van Bergeijk

Analyserapport

Blad 3 van 5

Projectnaam Regentesse-zuid
Projectnummer 20100578_1.5
Rapportnummer 11599009 - 1

Orderdatum 17-09-2010
Startdatum 17-09-2010
Rapportagedatum 22-09-2010

Analyse	Eenheid	Q	001
chloroform	µg/l	S	<0.6
vinylchloride	µg/l	S	<0.1
tribroommethaan	µg/l	S	<0.2
MINERALE OLIE			
fractie C10 - C12	µg/l		<25
fractie C12 - C22	µg/l		<25
fractie C22 - C30	µg/l		<25
fractie C30 - C40	µg/l		<25
totaal olie C10 - C40	µg/l	S	<100

De met S gemerkte analyses zijn geaccrediteerd en vallen onder de AS3000 erkenning door de ministeries VROM en V&W. Overige accreditaties zijn gemerkt met een Q.

Nummer	Monstersoort	Monsterspecificatie
001	Grondwater (AS3000)	01-1-1 01 (200-300)



Paraaf :





ATKB
G. van Bergeijk

Analyserapport

Blad 4 van 5

Projectnaam Regentesse-zuid
Projectnummer 20100578_1.5
Rapportnummer 11599009 - 1

Orderdatum 17-09-2010
Startdatum 17-09-2010
Rapportagedatum 22-09-2010

Monster beschrijvingen

001 * De monstervoorbehandeling en analyses zijn uitgevoerd conform Accreditatieschema AS3000, dit geldt alleen voor de analyses die worden gerapporteerd met het "S" kenmerk.



ATKB
G. van Bergeijk

Analyserapport

Blad 5 van 5

Projectnaam Regentesse-zuid
Projectnummer 20100578_1.5
Rapportnummer 11599009 - 1

Orderdatum 17-09-2010
Startdatum 17-09-2010
Rapportagedatum 22-09-2010

Analyse	Monstersoort	Relatie tot norm
barium	Grondwater (AS3000)	Conform AS3110-3 en Conform NEN 6966 (meting conform NEN-EN-ISO 11885)
cadmium	Grondwater (AS3000)	Idem
kobalt	Grondwater (AS3000)	Idem
koper	Grondwater (AS3000)	Idem
kwik	Grondwater (AS3000)	Conform AS3110-3 en conform NEN-EN-ISO 17852
lood	Grondwater (AS3000)	Conform AS3110-3 en Conform NEN 6966 (meting conform NEN-EN-ISO 11885)
molybdeen	Grondwater (AS3000)	Idem
nikkel	Grondwater (AS3000)	Idem
zink	Grondwater (AS3000)	Idem
benzeen	Grondwater (AS3000)	Conform AS3130-1
tolueen	Grondwater (AS3000)	Idem
ethylbenzeen	Grondwater (AS3000)	Idem
o-xyleen	Grondwater (AS3000)	Idem
p- en m-xyleen	Grondwater (AS3000)	Idem
xylenen (0.7 factor)	Grondwater (AS3000)	Conform AS3130-1
styreen	Grondwater (AS3000)	Conform AS3130-1
naftaleen	Grondwater (AS3000)	Idem
1,1-dichloorethaan	Grondwater (AS3000)	Idem
1,2-dichloorethaan	Grondwater (AS3000)	Idem
1,1-dichlooretheen	Grondwater (AS3000)	Idem
cis-1,2-dichlooretheen	Grondwater (AS3000)	Idem
trans-1,2-dichlooretheen	Grondwater (AS3000)	Idem
som (cis,trans) 1,2-dichloorethenen (0.7 factor)	Grondwater (AS3000)	Idem
dichloormethaan	Grondwater (AS3000)	Idem
1,1-dichloorpropan	Grondwater (AS3000)	Idem
1,2-dichloorpropan	Grondwater (AS3000)	Idem
1,3-dichloorpropan	Grondwater (AS3000)	Idem
som dichloorpropanen (0.7 factor)	Grondwater (AS3000)	Idem
tetrachlooretheen	Grondwater (AS3000)	Idem
tetrachloormethaan	Grondwater (AS3000)	Idem
1,1,1-trichloorethaan	Grondwater (AS3000)	Idem
1,1,2-trichloorethaan	Grondwater (AS3000)	Idem
trichlooretheen	Grondwater (AS3000)	Idem
chloroform	Grondwater (AS3000)	Idem
vinylchloride	Grondwater (AS3000)	Idem
tribroommethaan	Grondwater (AS3000)	Idem
totaal olie C10 - C40	Grondwater (AS3000)	Conform AS3110-5

Monster	Barcode	Aanlevering	Monstername	Verpakking
001	B1002404	17-09-2010	17-09-2010	ALC204
001	G8120504	17-09-2010	17-09-2010	ALC236
001	G8120507	17-09-2010	17-09-2010	ALC236

ASBEST





Analysrapport

ATKB

Dhr. G. van Bergeijk

Postbus 54

3250 AB STELLENDAM

Blad 1 van 7

Uw projectnaam : Regentesse-Zuid (asbestonderzoek)
Uw projectnummer : 20100578
ALcontrol rapportnummer : 11597708, versie nummer: 1
Rapport verificatie nummer : AEK1YAF7

Rotterdam, 22-09-2010

Geachte heer/mevrouw,

Hierbij ontvangt u de analyse resultaten van het laboratoriumonderzoek ten behoeve van uw project 20100578. Het onderzoek werd uitgevoerd conform uw opdracht. De gerapporteerde resultaten hebben uitsluitend betrekking op de geteste monsters. De door u aangegeven omschrijvingen voor de monsters en het project zijn overgenomen in dit analysrapport.

Het onderzoek is, met uitzondering van eventueel door derden uitgevoerd onderzoek, uitgevoerd door ALcontrol Laboratories, gevestigd aan de Steenhouwerstraat 15 in Rotterdam (NL).

Dit analysrapport bestaat inclusief bijlagen uit 7 pagina's. In geval van een versienummer van '2' of hoger vervallen de voorgaande versies. Alle bijlagen maken onlosmakelijk onderdeel uit van het rapport. Alleen vermenigvuldiging van het hele rapport is toegestaan.

Uitgebreide informatie over de door ons gehanteerde analysemethoden kunt u terugvinden in onze informatiegids.

Mocht u vragen en/of opmerkingen hebben naar aanleiding van dit rapport, bijvoorbeeld als u nadere informatie nodig heeft over de meetonzekerheid van de analyseresultaten in dit rapport, dan verzoeken wij u vriendelijk contact op te nemen met de afdeling Customer Support.

Wij vertrouwen er op u met deze informatie van dienst te zijn.

Hoogachtend,



R. van Duin
Laboratory Manager



ATKB
Dhr. G. van Bergeijk

Analyserapport

Blad 2 van 7

Projectnaam Regentesse-Zuid (asbestonderzoek)
Projectnummer 20100578
Rapportnummer 11597708 - 1

Orderdatum 15-09-2010
Startdatum 15-09-2010
Rapportagedatum 22-09-2010

Analyse	Eenheid	Q	001	002	003	004
ASBESTONDERZOEK						
aangeleverd materiaal	g		104.1	46.11		
aangeleverd materiaal grond	kg	Q			10.25	10.66
ASBEST IN MATERIAALMONSTERS						
amosiet	% (m/m)	Q	<0.1	<0.1		
actinoliet	% (m/m)	Q	<0.1	<0.1		
tremoliet	% (m/m)	Q	<0.1	<0.1		
crocidoliet	% (m/m)	Q	<0.1	3.5		
chrysotiel	% (m/m)	Q	12.5	12.5		
anthophylliet	% (m/m)	Q	<0.1	<0.1		
hechtgebondenheid		Q	hechtgebonden	hechtgebonden		
KWANTITATIEF ASBESTONDERZOEK						
gemeten asbestconcentratie	mg/kgds				<0.1	2.9
gewogen asbestconcentratie	mg/kgds	Q			<0.1	5.5
ondergrens (95% betrouwbaar interval)	mg/kgds	Q			<0.1	2.3
bovengrens (95% betrouwbaar interval)	mg/kgds	Q			<0.1	3.5
gemeten serpentijn concentratie	mg/kgds	Q			<0.1	2.6
gemeten amfibool concentratie	mg/kgds	Q			<0.1	0.30
gemeten bepalingsgrens niet-hechtgebonden asbest	mg/kgds	Q			<1.7	<2.3
					Niet van toepassing	Nee

De met S gemerkte analyses zijn geaccrediteerd en vallen onder de AS3000 erkenning door de ministeries VROM en V&W. Overige accreditaties zijn gemerkt met een Q.

Nummer	Monstersoort	Monsterspecificatie
001	Asbestverdacht	PMMV (1.1)
002	Asbestverdacht	PMMV (1.5)
003	Asbestverdacht	GMG08 (1.1)
004	Asbestverdacht	GMG07 (1.5)

Paraaf:



ATKB

Dhr. G. van Bergeijk

Analyserapport

Blad 3 van 7

Projectnaam Regentesse-Zuid (asbestonderzoek)
 Projectnummer 20100578
 Rapportnummer 11597708 - 1

Orderdatum 15-09-2010
 Startdatum 15-09-2010
 Rapportagedatum 22-09-2010

Analyse	Monstersoort	Relatie tot norm
aangeleverd materiaal	Asbestverdacht	Conform NEN 5896
amosiet	Asbestverdacht	Idem
actinoliet	Asbestverdacht	Idem
tremoliet	Asbestverdacht	Idem
crocidoliet	Asbestverdacht	Idem
chrysotiel	Asbestverdacht	Idem
anthophylliet	Asbestverdacht	Idem
hechtgebondenheid	Asbestverdacht	Idem
gemeten asbestconcentratie	Asbestverdacht	conform NEN5707 en/of NEN5897
gewogen asbestconcentratie	Asbestverdacht	Idem
ondergrens (95% betrouw.b.interval)	Asbestverdacht	Idem
bovengrens (95% betrouw.b.interval)	Asbestverdacht	Idem
gemeten serpentijn concentratie	Asbestverdacht	Idem
gemeten amfibool concentratie	Asbestverdacht	Idem
gemeten bepalingsgrens	Asbestverdacht	Idem
niet-hechtgebonden asbest	Asbestverdacht	idem

Monster	Barcode	Aanlevering	Monstername	Verpakking
001	P5090341	07-09-2010	07-09-2010	ALC295 Theoretische monsternamedatum
002	P5090343	09-09-2010	09-09-2010	ALC295 Theoretische monsternamedatum
003	E0773443	07-09-2010	07-09-2010	ALC291 Theoretische monsternamedatum
004	E0791028	09-09-2010	09-09-2010	ALC291 Theoretische monsternamedatum

Paraaf :



ATKB

Dhr. G. van Bergeijk

Analyserapport

Blad 4 van 7

Projectnaam Regentesse-Zuid (asbestonderzoek)
 Projectnummer 20100578
 Rapportnummer 11597708 - 1

Orderdatum 15-09-2010
 Startdatum 15-09-2010
 Rapportagedatum 22-09-2010

Monsternummer: 001
 Monster beschrijvingen PMMV (1.1)

ANALYSE RAPPORT BEPALING VAN ASBEST IN MATERIAAL VERZAMELMONSTERS CONFORM
 NEN 5896

Alcontrolnummer: 11597708-001

Projectnummer 20100578

Datum analyse 9/17/2010

Projectnaam Regentesse-Zuid (asbestonderzoek)

Monsteromschrijving PMMV (1.1)

Monster omschrijving	Massa (g)	Soort asbest *	Asbestgehalte (% m/m)	Hechtgebondenheid **	Gehalte asbest (g)	Ondergrens (g)	Bovengrens (g)
Golfplaat	104.13	chrysotiel	12.50	H	13.02	10.41	15.62

* chrysotiel = wit asbest ; amosiet = bruin asbest ; crocidoliet = blauw asbest

** H = Hechtgebonden ; NH = Niet-hechtgebonden ; nvt = niet van toepassing

Totalen	Serpentijnen			13.02	10.41	15.62
	Amfibolen			0.00	0.00	0.00

Schatting gewichtpercentage

<0,1% (=Geen asbest)	10-15 % (=12,5%)
0,1-2 % (=1,05%)	15-30 % (=22,5%)
2-5 % (=3,5%)	30-60 % (=45%)
5-10 % (=7,5%)	60-100 % (=80%)

Opmerkingen:

1 Geen.



ATKB

Dhr. G. van Bergeijk

Analyserapport

Blad 5 van 7

Projectnaam Regentesse-Zuid (asbestonderzoek)
 Projectnummer 20100578
 Rapportnummer 11597708 - 1

Orderdatum 15-09-2010
 Startdatum 15-09-2010
 Rapportagedatum 22-09-2010

Monsternummer: 002
 Monster beschrijvingen PMMV (1.5)

ANALYSE RAPPORT BEPALING VAN ASBEST IN MATERIAAL VERZAMELMONSTERS CONFORM
 NEN 5896

Alcontronummer: 11597708-002

Projectnummer 20100578

Datum analyse 9/17/2010

Projectnaam Regentesse-Zuid (asbestonderzoek)

Monsteromschrijving PMMV (1.5)

Monster omschrijving	Massa (g)	Soort asbest *	Asbestgehalte (% m/m)	Hechtgebondenheid **	Gehalte asbest (g)	Ondergrens (g)	Bovengrens (g)
Plaat	46.11	chrysotiel	12.50	H	5.76	4.61	6.92
		crocidoliet	3.50	H	1.61	0.92	2.31

* chrysotiel = wit asbest ; amoesiet = bruin asbest ; crocidoliet = blauw asbest

** H = Hechtgebonden ; NH = Niet-hechtgebonden ; nvt = niet van toepassing

Totalen	Serpentijnen			5.76	4.61	6.92
	Amfibolen			1.61	0.92	2.31

Schatting gewichtsperscentage

<0,1%	(=Geen asbest)	10-15%	(=12,5%)
0,1-2%	(=1,05%)	15-30%	(=22,5%)
2-5%	(=3,5%)	30-60%	(=45%)
5-10%	(=7,5%)	60-100%	(=80%)

Opmerkingen:

1 Geen



ATKB
Dhr. G. van Bergeijk

Analyserapport

Blad 6 van 7

Projectnaam Regentesse-Zuid (asbestonderzoek)
Projectnummer 20100578
Rapportnummer 11597708 - 1

Orderdatum 15-09-2010
Startdatum 15-09-2010
Rapportagedatum 22-09-2010

Monsternummer: 003
Monster beschrijvingen: GMG08 (1.1)

ANALYSE RAPPORT BEPALING VAN ASBEST IN BODEN CONFORM NEN 5707

Akronummer	11597708-003	Datum analyse	22-09-2010
Totaal gewicht no droging)	9418	Projectnummer	20100578
Totaal gewicht voor droging)	10248	Projectnaam	Regentesse-Zuid (asbestonderzoek)
Droge stof %	91,9	Monsterschrijving	GMG08 (1.1)

Rapportage resultaten

	Gemeten concentraties				Gewogen concentraties *		
	Concentratie (mg/kg ds)	Ondergrens (mg/kg ds)	Bovengrens (mg/kg ds)	Bepalingsgrens (mg/kg ds)	Concentratie (mg/kg ds)	Ondergrens (mg/kg ds)	Bovengrens (mg/kg ds)
Serpentijn	< 0,1	< 0,1	< 0,1	N.v.t.	< 0,1	< 0,1	< 0,1
Amfibool	< 0,1	< 0,1	< 0,1	N.v.t.	< 0,1	< 0,1	< 0,1
Totaal asbest	< 0,1	< 0,1	< 0,1	< 1,7	< 0,1	< 0,1	< 0,1

Tabel 1: Gewicht gemiddelde concentraties en de bepalingsgrenzen asbest

Analyse resultaten

Soort materiaal	Materiaal nietgebonden (f/n) **	Chrysotiel %(nm)	Amosiet %(nm)	Crocidoliet %(nm)	Actinoliet %(nm)	Tremoliet %(nm)	Actinoliet %(nm)
1							
2							
3							
4							
5							

Fractie (mm)	Massa zeef fractie (g)	Procentage ontleend (mm)	Chrysotiel	Amosiet	Crocidoliet	Actinoliet	Tremoliet	Soort materiaal	Aantal deeltjes in organische fractie	Massa deeltjes in organische fractie (g)	Concentratie nietgebonden (mg/kg)	Concentratie niet nietgebonden (mg/kg)	Ondergrens (mg/kg)	Bovengrens (mg/kg)	Bepalingsgrens (mg/kg)
> 25	0	100													
16 - 25	0	100													
8 - 16	97	100													
4 - 8	102	100													
2 - 4	87	100													
1 - 2	85	20,5													< 0,93
0,5 - 1	160	5,5													< 0,82
< 0,5	8744														

Tabel 3: Analyse resultaten mbv v. steenoplossing

Ondergrens vezels mbv SEM	Bovengrens vezels mbv SEM	Loose vezelbundels	0	n.v.t.	n.v.t.	n.v.t.	n.v.t.	n.v.t.	n.v.t.
		Vezels	--	n.v.t.	n.v.t.	--	--	--	--

Tabel 4: Analyse resultaten mbv v. steenoplossing

Opmerkingen:

- * De gewogen concentratie is de concentratie serpe rtijn + 10 maal de concentratie amfibool. Interventie bevel: VROM, 03-03-04
- ** Alle afmetingen gebouwen vanaf het ruwe resultaat volgens tabel 16 uit NEN 5707:2003.
- *** De mate van hecht gebondenheid betreft een indicatieve weergave, welke is afgeleid van tabel 12 uit NEN 5707:2003.
- **** De bepaling grens wordt alleen bepaald voor de zeef fracties < 4 mm, indien hiern geen asbest is aangetroffen. De totale bepaling grens is verkregen doordat de bepaling grenzen van de afzonderlijke zeef fracties bij elkaar op te tellen.

Schilting gewichtpercentages

<0,1%	(= Geen asbest)	10-15%	(= 12,5%)
0,1-2%	(= 1,05%)	15-30%	(= 22,5%)
2-5%	(= 3,5%)	30-60%	(= 45%)
5-10%	(= 7,5%)	60-100%	(= 80%)

Overige opmerkingen:

- 1. Geen



ATKB
Dhr. G. van Bergeijk

Analyserapport

Blad 7 van 7

Projectnaam Regentesse-Zuid (asbestonderzoek)
Projectnummer 20100578
Rapportnummer 11597708 - 1

Orderdatum 15-09-2010
Startdatum 15-09-2010
Rapportagedatum 22-09-2010

Monsternummer: 004
Monster beschrijvingen: GMG07 (1.5)

ANALYSE RAPPORT BEPALING VAN ASBEST IN SO DEM CONFORM NEN 5707

Alcontrolnummer	11597708-004	Datum analyse	22-09-2010
Totaal gewicht na drogen (g)	9727	Projectnummer	20100578
Totaal gewicht voor drogen (g)	10650	Projectnaam	Regentesse-Zuid (asbestonderzoek)
Droge stof (%)	91.2	Monsteromschrijving	GMG07 (1.5)

Rapportage resultaten

	Gemeten concentraties				Gewogen concentraties *		
	Concentratie (mg/kg ds)	Ondergrens (mg/kg ds)	Bovengrens (mg/kg ds)	Bepalingsgrens (mg/kg ds)	Concentratie (mg/kg ds)	Ondergrens (mg/kg ds)	Bovengrens (mg/kg ds)
Serpentijn	2.6	2.1	3.1	n.v.t.	2.6	2.1	3.1
Amfibool	0.3	0.2	0.4	n.v.t.	2.9	1.6	4.1
Totaal asbest	2.9	2.3	3.5	< 2.3	5.5	3.7	7.3

Tabel 1. Overzicht gemeten concentraties en de daaruit voortvloeiende gewogen concentraties

Analyseresultaten

	Soort materiaal	Bateriaal naechtgebonden (g/g) ***	Chrysotiel (%(massa))	Amoeliet (%(massa))	Crocidoliet (%(massa))	Amionopyriet (%(massa))	Tremoliet (%(massa))	Actinoliet (%(massa))
1	Pbaal		12.5					
2	Golpbaal		12.5		3.5			
3								
4								
5								

Fractie (mm)	Massa zeeffractie (g)	Percentage onverzocht (mm)	Chrysotiel	Amoeliet	Crocidoliet	Amionopyriet	Tremoliet	Actinoliet	Soort materiaal	Aantal deeltjes in onderzoekfractie	Massa deeltjes in onderzoekfractie (g)	Concentratie naechtgebonden (mg/kg ds)	Concentratie NIET naechtgebonden (mg/kg ds)	Ondergrens (mg/kg ds)	Bovengrens (mg/kg ds)	Bepalingsgrens (mg/kg ds) ****
> 32	0	100										--	--	--	--	--
16 - 32	0	100										--	--	--	--	--
8 - 16	99	100										--	--	--	--	--
4 - 8	144	100	X						Pbaal	1	0.12	1.982	--	1.266	1.898	--
2 - 4	138	100	X	X					Golpbaal	3	0.080	1.319	--	0.989	1.649	--
1 - 2	140	20.1										--	--	--	--	< 1.2
0,5 - 1	503	5.3										--	--	--	--	< 1.1
< 0,5	8352											--	--	--	--	--

Tabel 3. Analyseresultaten n.v.t. 20100578

Onderzoeksveld n.v.t. 20100578	Loose vezelbundels	0	n.v.t.	n.v.t.	n.v.t.	n.v.t.	n.v.t.	n.v.t.
Onderzoeksveld n.v.t. 20100578	Vezels	--	n.v.t.	n.v.t.	--	--	--	--

Tabel 4. Analyseresultaten n.v.t. 20100578

Opmerkingen:

- * De gewogen concentratie is de concentratie serpentijn + 10 maal de concentratie amfibool. Interventie bijleid: VROM_03-03-'04
- ** Alle afmetingen gebonden vanaf het ruwe resultaat volgens tabel 15 uit NEN 5707:2003
- *** De mate van naechtgebondenheid betreft een indicatieve weergave, welke is afgeleid van tabel 12 uit NEN 5707:2003.
- **** De bepalinggrens wordt alleen bepaald voor de zeeffracties < 4 mm, indien hierin geen asbest is aangetroffen. De totale bepalinggrens is verkregen door de bepalinggrenzen van de afzonderlijke zeeffracties bij elkaar op te tellen.

Schadingsgrenswaarden			
<0.1 %	(= Geen asbest)	10-15 %	(= 12.5%)
0.1-2 %	(= 1.05%)	15-30 %	(= 22.5%)
2-5 %	(= 3.5%)	30-60 %	(= 45%)
5-10 %	(= 7.5%)	60-100 %	(= 80%)

Overige opmerkingen:
1. Geen

BIJLAGE 6. TOETSINGSKADER



De analyseresultaten van de grond- en/of grondwatermonsters zijn getoetst aan de bodemkwaliteitskaart en aan de richtlijnen van het Ministerie van VROM, zoals beschreven in de "Leidraad Bodembescherming". De analyseresultaten worden geïnterpreteerd aan de hand van de meest recente streef- en interventiewaarden uit de Circulaire bodemsanering 2009 (Staatscourant, 7 april 2009, nr. 67; in werking per 1 april 2009), de achtergrondwaarden uit de Regeling bodemkwaliteit (Staatscourant 21 december 2007, nr. 247), de diverse wijzigingen van de Regeling bodemkwaliteit (Staatscourant 2008, nr. 122, 196 en 249 en Staatscourant 2009, nr. 67) en de achtergrondconcentraties in de regio.

Sinds oktober 2008 zijn in het kader van de Wet Bodembescherming de streefwaarden (grondwater) en interventiewaarden (grond en grondwater) van kracht. Daarnaast gelden voor grond de (landelijke) achtergrondwaarden uit de Regeling bodemkwaliteit. De achtergrondwaarden geven het niveau aan waarbij sprake is van een duurzame bodemkwaliteit. De interventiewaarden zijn de verontreinigingsniveau's waarboven sprake is van ernstige of dreigende ernstige vermindering van de functionele eigenschappen die de bodem heeft voor mens, plant of dier.

Hiernaast is uit deze waarden een signaleringswaarde (T-waarde; nader onderzoekscriterium) afgeleid, die wordt gedefinieerd als $(S+I)/2$ of $(AW+I)/2$. Het referentiekader en de bijbehorende toetsingswaarden voor een standaardbodem (10% organische stof en 25% lutum) wordt elders in de bijlagen weergegeven.

Voor o.a. metalen en minerale olie worden de achtergrond- en interventiewaarden gedifferentieerd naar grondsoort en berekend aan de hand van de gehalten lutum (klei) en organische stof in de grond (bodemtypecorrectie).

Conform de Circulaire "interventiewaarden bodemsanering tweede en derde tranche" (Staatscourant 39, 24 februari 2000) geldt vanaf 27 februari 2000 een lijst van zogenaamde vierde tranche stoffen. Deze lijst omvat de vierde groep stoffen waarvoor een risico-evaluatie is uitgevoerd, ten behoeve van het vaststellen van de interventiewaarden. Indien niet kon worden besloten tot het vaststellen van een interventiewaarde is een indicatief niveau voor ernstige verontreiniging vastgesteld. Tevens is in deze Circulaire een richtlijn voor omgaan met niet genormeerde stoffen opgenomen.

Conform bovengenoemde circulaire wordt per 27 februari 2000 bij verontreiniging met zware metalen in het grondwater onderscheid gemaakt tussen ondiep en diep (>10 meter) grondwater. Dit onderscheid is ingegeven door het beduidende verschil in achtergrondconcentratie tussen het ondiepe en diepe grondwater wat betreft metalen.

De toetsing aan de achtergrond-, streef- en interventiewaarden wordt uitgevoerd op basis van de voor de onderzoekslocatie van toepassing zijnde toetsingswaarden. Dit zijn de zogenaamde locatiespecifieke toetsingswaarden. Ten behoeve van het berekenen van deze locatiespecifieke toetsingswaarden is gebruik gemaakt van in het laboratorium bepaalde gehalten aan lutum en organische stof, dan wel voor de betreffende grondsoort geschatte waarden. Elders in de bijlagen wordt een overzicht gegeven van het gehanteerde lutumgehalte en organische stofgehalte, alsmede de daaruit berekende locatiespecifieke toetsingswaarden.

Overschrijdingen van de toetsingswaarden worden als volgt geïnterpreteerd:

Grond

- gemeten concentratie \leq AW : niet verontreinigd
- $AW <$ gemeten concentratie \leq T : licht verontreinigd
- $T <$ gemeten concentratie \leq I : matig verontreinigd
- gemeten concentratie $>$ I : sterk verontreinigd.

Grondwater

- gemeten concentratie \leq S : niet verontreinigd
- $S <$ gemeten concentratie \leq T : licht verontreinigd
- $T <$ gemeten concentratie \leq I : matig verontreinigd
- gemeten concentratie $>$ I : sterk verontreinigd.

Een nader onderzoek naar een verontreiniging is in het algemeen noodzakelijk als de concentratie hoger is dan het "gemiddelde" van de achtergrond-/streef- en interventiewaarde (T).

Indien de gemiddelde concentratie van een verontreinigende stof in een bodemvolume van minimaal 25 m³ grond of 100 m³ grondwater (poriënverzadigd bodemvolume) de interventiewaarde overschrijdt, is sprake van een geval van ernstige bodemverontreiniging, die in principe moet worden gesaneerd (saneringsnoodzaak). Indien het bij een puntbron van verontreiniging waarschijnlijk is dat bij het uitblijven van maatregelen op korte termijn bodemverontreiniging op genoemde schaal kan optreden, dan is eveneens sprake van een saneringsnoodzaak.

In de Wet bodembescherming wordt onderscheid gemaakt tussen de ernst van de bodemverontreiniging en de spoedeisendheid van saneren. De spoedeisendheid van de aanpak van een ernstige bodemverontreiniging is afhankelijk van de actuele, op de plaats van de verontreiniging voorkomende risico's voor mensen en ecosystemen, alsmede van de verspreidingsrisico's. Deze hangen sterk samen met de bestemming en het gebruik van de verontreinigde locatie. Een verontreiniging in een woonwijk zal in het algemeen anders worden beoordeeld dan een verontreiniging op een bedrijfsterrein.

Op grond van de zorgplicht kan bij bodemverontreiniging ontstaan na 1 januari 1987 (nieuwe verontreiniging), verzocht worden (onverwijld) maatregelen te nemen om de bodemverontreiniging, ongeacht ernst en spoedeisendheid, geheel te verwijderen. Bij calamiteiten moet, op grond van deze zorgplicht, acuut gehandeld worden om de schade zoveel mogelijk te beperken.

Referentiekader asbest

Per 1 januari 2003 is het landelijk interim-beleid asbest in bodem en puin(granulaat) van kracht. Binnen dit landelijk interim-beleid is de interventiewaarde c.q. hergebruikswaarde voor asbest in bodem en puin(granulaat) vastgesteld op 100 mg/kg.ds gewogen. Puinverharding aanwezig in/op wegen, paden of erfverhardingen vallen onder het Besluit asbestwegen Wet milieugevaarlijke stoffen. In het kader van het Besluit asbestwegen Wet milieugevaarlijke stoffen is het verboden om een weg voorhanden te hebben die meer dan 100 mg/kg.ds aan asbest bevat indien de verhardingslaag niet is afgedekt met klinkers, beton of asfalt.

Ter verduidelijking wordt vermeldt dat de gewogen asbestconcentratie is bepaald door de concentratie Serpentiinasbest te vermeerderen met 10-maal de concentratie Amfiboolasbest. Deze correctie is een gevolg van het advies van de gezondheidsraad, die stelt dat Amfiboolasbest tien maal meer carcinogeen is dan Serpentiinasbest.

In het kader van de Regeling Europese afvalstoffenlijst (EURAL) dient asbesthoudende grond en puin als gevaarlijk afval beschouwd te worden als het gehalte aan asbest hoger is dan 1.000 mg/kg.ds.

Voor wat betreft asbest in bodem en puin(granulaat) gelden geen streef- en/of signaleringswaarden.

Toelichting aangaande risico's respirabele asbestvezels

In tegenspraak met de interventiewaarde c.q. hergebruikswaarde van 100 mg/kg.ds gewogen aan asbest in bodem en/of puin is de risicogrens voor de respirabele asbestvezels vastgesteld op 10 mg/kg.ds. In theorie zou er sprake kunnen zijn van een verontreiniging met meer dan 10 mg/kg.ds aan respirabele asbestvezels, maar toch een totaalconcentratie aan asbest onder de interventiewaarde c.q. hergebruikswaarde. Uit onderzoek, dat TNO de laatste tien jaar heeft uitgevoerd, blijkt echter dat zelfs voor de meeste 'losse' niet-hechtgebonden (vrijwel ongebonden) asbest het aandeel aan respirabele vezels nooit meer zal zijn dan 5-10% (zie RIVM-rapport 711701034/2003). Dit betekent, dat bij een asbestconcentratie van 100 mg/kg.ds de concentratie aan respirabele vezels nooit meer is dan 5-10 mg/kg.ds.

BIJLAGE 7. TOETSINGSTABELLEN



DEELLOCATIE 1.1



Projectnaam REGENTESSE-ZUID
 Projectcode 20100578_1.1

Tabel: Analyseresultaten grond (as3000) monsters (gehalten in mg/kgds, tenzij anders aangegeven)

monstercode	M01	AW	1/2(AW+I)	I	AS3000
monster	1				EIS
droge stof(gew.-%)	94,6	--			
gewicht artefacten(g)	<1	--			
aard van de artefacten(g)	Geen	--			
organische stof (gloeiverries)(% vd DS)	1,0	--			
KORRELGROOTTEVERDELING					
lutum (bodem)(% vd DS)	<1	--			
METALEN					
barium ⁺	24			237	49
cadmium	<0,35	0,35	4,0	7,6	0,35
kobalt	<3	4,3	29	54	4,3
koper	12	19	56	92	19
kwik	0,33 [*]	0,10	13	25	0,10
lood	76 [*]	32	184	337	32
molybdeen	<1,5	1,5	96	190	1,5
nikkel	<5	12	23	34	12
zink	59	59	181	303	59
POLYCYCLISCHE AROMATISCHE KOOLWATERSTOFFEN					
naftaleen	0,01--				
fenantreen	0,27--				
antraceen	0,08--				
fluoranteen	0,30--				
benzo(a)antraceen	0,17--				
chryseen	0,15--				
benzo(k)fluoranteen	0,08--				
benzo(a)pyreen	0,15--				
benzo(ghi)peryleen	0,11--				
indeno(1,2,3-cd)pyreen	0,10--				
pak-totaal (10 van VROM) (0.7 factor)	1,4	1,5	21	40	1,0
POLYCHLOORBIFENYLEN (PCB)					
PCB 28(µg/kgds)	<1	--			
PCB 52(µg/kgds)	<1	--			
PCB 101(µg/kgds)	<1	--			
PCB 118(µg/kgds)	<1	--			
PCB 138(µg/kgds)	4,0	--			
PCB 153(µg/kgds)	5,6	--			
PCB 180(µg/kgds)	6,8	--			
som PCB (7) (0.7 factor)(µg/kgds)	19 [*]	4,0	102	200	9,8
MINERALE OLIE					
fractie C10 - C12	<5	--			
fractie C12 - C22	<5	--			
fractie C22 - C30	<5	--			
fractie C30 - C40	<5	--			
totaal olie C10 - C40	<20	38	519	1000	38

Monstercode en monstertraject:

¹ 11596298-001 M01 03 (0-50) 06 (0-50) 07 (0-50) 10 (0-50)

De resultaten zijn voor de interventiewaarde getoetst aan de toetsingswaarden zoals vermeld in de Circulaire Bodemsanering 2009, Staatscourant 67, 7 april 2009 en voor de achtergrondwaarden aan het Besluit Bodemkwaliteit, Staatscourant 20 december 2007, Nr. 247. Tevens zijn de volgende wijzigingen doorgevoerd: De gewijzigde grenswaarden van een aantal OCB (per 30-07-2008) (www.Senternovem.nl) en de wijziging in de Staatscourant 67 van 7 april 2009.

De gehalten die de betreffende toetsingswaarden overschrijden zijn als volgt geclassificeerd:

- * het gehalte is groter dan de achtergrondwaarde en kleiner dan of gelijk aan het gemiddelde van de achtergrond- en interventiewaarde*
- ** het gehalte is groter dan het gemiddelde van de achtergrond- en interventiewaarde en kleiner dan of gelijk aan de interventiewaarde*
- *** het gehalte is groter dan de interventiewaarde*
- geen toetsingswaarde voor opgesteld*
- niet geanalyseerd*
- # verhoogde rapportagegrens, voor meer informatie zie analysecertificaat laboratoriumanalyses voor grond-, waterbodem- en grondwater; onderzoekgrondprotocollen 3010 t/m 3090 versie 4,25 juni 2008.*
- AS3000*
- ^a gecorrigeerd gehalte is groter dan of gelijk aan de achtergrondwaarde (of geen achtergrondwaarde voor opgesteld), maar wel kleiner dan de AS3000 rapportagegrens-eis, dus mag verondersteld worden kleiner dan de achtergrondwaarde te zijn.*
- ^b gecorrigeerd gehalte is groter dan de achtergrondwaarde (of geen achtergrondwaarde voor opgesteld), en groter dan de AS3000 rapportagegrens-eis.*
- * De Interventiewaarde voor Barium geldt alleen voor die situaties waarbij duidelijk sprake is van antropogene verontreiniging.*

De achtergrond- en interventiewaarden zijn afhankelijk van de bodemsamenstelling. Voor de toetsing is gebruik gemaakt van de volgende samenstelling: lutum 1%; humus 1%. (Als humus/lutum niet is gemeten geldt een default waarde van lutum = 25% en organische stof = 10%.)

Projectnaam REGENESSE-ZUID
 Projectcode 20100578_1.1

Tabel: Analyseresultaten grond (as3000) monsters (gehalten in mg/kgds, tenzij anders aangegeven)

monstercode monster	M02 1	AW	1/2(AW+I)	I	AS3000 EIS
droge stof(gew.-%)	90,9	--			
gewicht artefacten(g)	<1	--			
aard van de artefacten(g)	Geen	--			
organische stof (gloeiverlies)(% vd DS)	6,2	--			
KORRELGROOTTEVERDELING					
lutum (bodem)(% vd DS)	<1	--			
METALEN					
barium ⁺	81			237	49
cadmium	<0,35	0,42	4,7	9,0	0,42
kobalt	3,4	4,3	29	54	4,3
koper	48 *	22	64	105	22
kwik	7,5 *	0,11	13	26	0,11
lood	290 **	34	199	363	34
molybdeen	<1,5	1,5	96	190	1,5
nikkel	8,0	12	23	34	12
zink	150 *	65	201	336	65
POLYCYCLISCHE AROMATISCHE KOOLWATERSTOFFEN					
naftaleen	0,08--				
fenantreen	0,73--				
antraceen	0,17--				
fluoranteen	0,92--				
benzo(a)antraceen	0,49--				
chryseen	0,39--				
benzo(k)fluoranteen	0,23--				
benzo(a)pyreen	0,47--				
benzo(ghi)peryleen	0,31--				
indeno(1,2,3-cd)pyreen	0,30--				
pak-totaal (10 van VROM) (0.7 factor)	4,1 *	1,5	21	40	1,0
POLYCHLOORBIFENYLEN (PCB)					
PCB 28(µg/kgds)	<1	--			
PCB 52(µg/kgds)	<1	--			
PCB 101(µg/kgds)	<1	--			
PCB 118(µg/kgds)	<1	--			
PCB 138(µg/kgds)	<1	--			
PCB 153(µg/kgds)	<1	--			
PCB 180(µg/kgds)	<1	--			
som PCB (7) (0.7 factor)(µg/kgds)	4,9	12	316	620	30
MINERALE OLIE					
fractie C10 - C12	<5	--			
fractie C12 - C22	12	--			
fractie C22 - C30	17	--			
fractie C30 - C40	5	--			
totaal olie C10 - C40	30	118	1609	3100	118

Monstercode en monstertraject:

1 11596298-002 M02 09 (0-50) 12 (0-50) 13 (0-50)

De resultaten zijn voor de interventiewaarde getoetst aan de toetsingswaarden zoals vermeld in de Circulaire Bodemsanering 2009, Staatscourant 67, 7 april 2009 en voor de achtergrondwaarden aan het Besluit Bodemkwaliteit, Staatscourant 20 december 2007, Nr. 247. Tevens zijn de volgende wijzigingen doorgevoerd: De gewijzigde grenswaarden van een aantal OCB (per 30-07-2008) (www.Senternovem.nl) en de wijziging in de Staatscourant 67 van 7 april 2009.

De gehalten die de betreffende toetsingswaarden overschrijden zijn als volgt geclassificeerd:

- * het gehalte is groter dan de achtergrondwaarde en kleiner dan of gelijk aan het gemiddelde van de achtergrond- en interventiewaarde*
- ** het gehalte is groter dan het gemiddelde van de achtergrond- en interventiewaarde en kleiner dan of gelijk aan de interventiewaarde*
- *** het gehalte is groter dan de interventiewaarde*
- geen toetsingswaarde voor opgesteld*
- niet geanalyseerd*
- # verhoogde rapportagegrens, voor meer informatie zie analysecertificaat laboratoriumanalyses voor grond-, waterbodem- en grondwater; onderzoekgrondprotocollen 3010 t/m 3090 versie 4,25 juni 2008.*
- AS3000*
- a gecorrigeerd gehalte is groter dan of gelijk aan de achtergrondwaarde (of geen achtergrondwaarde voor opgesteld), maar wel kleiner dan de AS3000 rapportagegrens-eis, dus mag verondersteld worden kleiner dan de achtergrondwaarde te zijn.*
- b gecorrigeerd gehalte is groter dan de achtergrondwaarde (of geen achtergrondwaarde voor opgesteld), en groter dan de AS3000 rapportagegrens-eis.*
- * De Interventiewaarde voor Barium geldt alleen voor die situaties waarbij duidelijk sprake is van antropogene verontreiniging.*

De achtergrond- en interventiewaarden zijn afhankelijk van de bodemsamenstelling. Voor de toetsing is gebruik gemaakt van de volgende samenstelling: lutum 1%; humus 6.2%. (Als humus/lutum niet is gemeten geldt een default waarde van lutum = 25% en organische stof = 10%.)

Projectnaam REGENTESSE-ZUID
 Projectcode 20100578_1.1

Tabel: Analyseresultaten grond (as3000) monsters (gehalten in mg/kgds, tenzij anders aangegeven)

monstercode monster	M03 1	AW	1/2(AW+I)	I	AS3000 EIS
droge stof(gew.-%)	93,7	--			
gewicht artefacten(g)	<1	--			
aard van de artefacten(g)	Geen	--			
organische stof (gloeiverlies)(% vd DS)	2,8	--			
KORRELGROOTTEVERDELING					
lutum (bodem)(% vd DS)	<1	--			
METALEN					
barium*	41			237	49
cadmium	<0,35	0,36	4,1	7,8	0,36
kobalt	3,9	4,3	29	54	4,3
koper	87 **	20	57	94	20
kwik	0,27*	0,11	13	25	0,11
lood	90 *	32	187	342	32
molybdeen	<1,5	1,5	96	190	1,5
nikkel	<5	12	23	34	12
zink	120 *	60	185	310	60
POLYCYCLISCHE AROMATISCHE KOOLWATERSTOFFEN					
naftaleen	<0,01	--			
fenantreen	0,28	--			
antraceen	0,08	--			
fluoranteen	0,43	--			
benzo(a)antraceen	0,23	--			
chryseen	0,19	--			
benzo(k)fluoranteen	0,12	--			
benzo(a)pyreen	0,21	--			
benzo(ghi)peryleen	0,14	--			
indeno(1,2,3-cd)pyreen	0,13	--			
pak-totaal (10 van VROM) (0.7 factor)	1,8 *	1,5	21	40	1,0
POLYCHLOORBIFENYLEN (PCB)					
PCB 28(µg/kgds)	120	--			
PCB 52(µg/kgds)	28	--			
PCB 101(µg/kgds)	2,3	--			
PCB 118(µg/kgds)	1,4	--			
PCB 138(µg/kgds)	2,0	--			
PCB 153(µg/kgds)	1,4	--			
PCB 180(µg/kgds)	1,9	--			
som PCB (7) (0.7 factor)(µg/kgds)	160 **	5,6	143	280	14
MINERALE OLIE					
fractie C10 - C12	5	--			
fractie C12 - C22	17	--			
fractie C22 - C30	26	--			
fractie C30 - C40	<5	--			
totaal olie C10 - C40	50	53	727	1400	53

Monstercode en monstertraject:

' 11596298-003 M03 06 (50-100) 14 (50-100)

De resultaten zijn voor de interventiewaarde getoetst aan de toetsingswaarden zoals vermeld in de Circulaire Bodemsanering 2009, Staatscourant 67, 7 april 2009 en voor de achtergrondwaarden aan het Besluit Bodemkwaliteit, Staatscourant 20 december 2007, Nr. 247. Tevens zijn de volgende wijzigingen doorgevoerd: De gewijzigde grenswaarden van een aantal OCB (per 30-07-2008) (www.Senternovem.nl) en de wijziging in de Staatscourant 67 van 7 april 2009.

De gehalten die de betreffende toetsingswaarden overschrijden zijn als volgt geclassificeerd:

- * het gehalte is groter dan de achtergrondwaarde en kleiner dan of gelijk aan het gemiddelde van de achtergrond- en interventiewaarde*
- ** het gehalte is groter dan het gemiddelde van de achtergrond- en interventiewaarde en kleiner dan of gelijk aan de interventiewaarde*
- *** het gehalte is groter dan de interventiewaarde*
- geen toetsingswaarde voor opgesteld*
- niet geanalyseerd*
- # verhoogde rapportagegrens, voor meer informatie zie analysecertificaat laboratoriumanalyses voor grond-, waterbodem- en grondwater; onderzoekgrondprotocollen 3010 t/m 3090 versie 4,25 juni 2008.*
- a gecorrigeerd gehalte is groter dan of gelijk aan de achtergrondwaarde (of geen achtergrondwaarde voor opgesteld), maar wel kleiner dan de AS3000 rapportagegrens-eis, dus mag verondersteld worden kleiner dan de achtergrondwaarde te zijn.*
- b gecorrigeerd gehalte is groter dan de achtergrondwaarde (of geen achtergrondwaarde voor opgesteld), en groter dan de AS3000 rapportagegrens-eis.*
- * De Interventiewaarde voor Barium geldt alleen voor die situaties waarbij duidelijk sprake is van antropogene verontreiniging.*

De achtergrond- en interventiewaarden zijn afhankelijk van de bodemsamenstelling. Voor de toetsing is gebruik gemaakt van de volgende samenstelling: lutum 1%; humus 2.8%. (Als humus/lutum niet is gemeten geldt een default waarde van lutum = 25% en organische stof = 10%.)

Projectnaam REGENTESSE-ZUID
 Projectcode 20100578_1.1

Tabel: Analyseresultaten grond (as3000) monsters (gehalten in mg/kgds, tenzij anders aangegeven)

monstercode	M04	AW	1/2(AW+I)	I	AS3000
monster	1				EIS
droge stof(gew.-%)	74,4	--			
gewicht artefacten(g)	<1	--			
aard van de artefacten(g)	Geen	--			
organische stof (gloeiverlies)(% vd DS)	6,9	--			
KORRELGROOTTEVERDELING					
lutum (bodem)(% vd DS)	<1	--			
METALEN					
barium*	43			237	49
cadmium	<0,35	0,43	4,8	9,3	0,43
kobalt	<3	4,3	29	54	4,3
koper	30 *	23	65	107	23
kwik	0,65*	0,11	13	26	0,11
lood	280 **	35	201	367	35
molybdeen	<1,5	1,5	96	190	1,5
nikkel	<5	12	23	34	12
zink	70 *	66	204	341	66
POLYCYCLISCHE AROMATISCHE KOOLWATERSTOFFEN					
naftaleen	<0,01	--			
fenantreen	0,04	--			
antraceen	0,01	--			
fluoranteen	0,08	--			
benzo(a)antraceen	0,07	--			
chryseen	0,06	--			
benzo(k)fluoranteen	0,04	--			
benzo(a)pyreen	0,07	--			
benzo(ghi)peryleen	0,07	--			
indeno(1,2,3-cd)pyreen	0,06	--			
pak-totaal (10 van VROM) (0.7 factor)	0,50	1,5	21	40	1,0
POLYCHLOORBIFENYLEN (PCB)					
PCB 28(µg/kgds)	<1	--			
PCB 52(µg/kgds)	<1	--			
PCB 101(µg/kgds)	<1	--			
PCB 118(µg/kgds)	<1	--			
PCB 138(µg/kgds)	1,9	--			
PCB 153(µg/kgds)	2,6	--			
PCB 180(µg/kgds)	2,0	--			
som PCB (7) (0.7 factor)(µg/kgds)	9,3	14	352	690	34
MINERALE OLIE					
fractie C10 - C12	<5	--			
fractie C12 - C22	<5	--			
fractie C22 - C30	<5	--			
fractie C30 - C40	<5	--			
totaal olie C10 - C40	<20	131	1791	3450	131

Monstercode en monstertraject:
 1 11596298-004 M04 05 (100-150)

De resultaten zijn voor de interventiewaarde getoetst aan de toetsingswaarden zoals vermeld in de Circulaire Bodemsanering 2009, Staatscourant 67, 7 april 2009 en voor de achtergrondwaarden aan het Besluit Bodemkwaliteit, Staatscourant 20 december 2007, Nr. 247. Tevens zijn de volgende wijzigingen doorgevoerd: De gewijzigde grenswaarden van een aantal OCB (per 30-07-2008) (www.Senternovem.nl) en de wijziging in de Staatscourant 67 van 7 april 2009.

De gehalten die de betreffende toetsingswaarden overschrijden zijn als volgt geclassificeerd:

- * het gehalte is groter dan de achtergrondwaarde en kleiner dan of gelijk aan het gemiddelde van de achtergrond- en interventiewaarde*
- ** het gehalte is groter dan het gemiddelde van de achtergrond- en interventiewaarde en kleiner dan of gelijk aan de interventiewaarde*
- *** het gehalte is groter dan de interventiewaarde*
- geen toetsingswaarde voor opgesteld*
- niet geanalyseerd*
- # verhoogde rapportagegrens, voor meer informatie zie analysecertificaat laboratoriumanalyses voor grond-, waterbodem- en grondwater; onderzoekgrondprotocollen 3010 t/m 3090 versie 4,25 juni 2008.*
- AS3000*
- a gecorrigeerd gehalte is groter dan of gelijk aan de achtergrondwaarde (of geen achtergrondwaarde voor opgesteld), maar wel kleiner dan de AS3000 rapportagegrens-eis, dus mag verondersteld worden kleiner dan de achtergrondwaarde te zijn.*
- b gecorrigeerd gehalte is groter dan de achtergrondwaarde (of geen achtergrondwaarde voor opgesteld), en groter dan de AS3000 rapportagegrens-eis.*
- * De Interventiewaarde voor Barium geldt alleen voor die situaties waarbij duidelijk sprake is van antropogene verontreiniging.*

De achtergrond- en interventiewaarden zijn afhankelijk van de bodemsamenstelling. Voor de toetsing is gebruik gemaakt van de volgende samenstelling: lutum 1%; humus 6.9%. (Als humus/lutum niet is gemeten geldt een default waarde van lutum = 25% en organische stof = 10%.)

Projectnaam REGENTESSE-ZUID
 Projectcode 20100578_1.1

Tabel: Analyseresultaten grond (as3000) monsters (gehalten in mg/kgds, tenzij anders aangegeven)

monstercode	M05	AW	1/2(AW+I)	I	AS3000
monster	1				EIS
droge stof(gew.-%)	89,3	--			
gewicht artefacten(g)	<1	--			
aard van de artefacten(g)	Geen	--			
organische stof (gloeiverlies)(% vd DS)	1,9	--			
KORRELGROOTTEVERDELING					
lutum (bodem)(% vd DS)	<1	--			
METALEN					
barium*	28			237	49
cadmium	<0,35	0,35	4,0	7,6	0,35
kobalt	<3	4,3	29	54	4,3
koper	14	19	56	92	19
kwik	0,16*	0,10	13	25	0,10
lood	51 *	32	184	337	32
molybdeen	<1,5	1,5	96	190	1,5
nikkel	5,7	12	23	34	12
zink	59	59	181	303	59
POLYCYCLISCHE AROMATISCHE KOOLWATERSTOFFEN					
naftaleen	<0,01--				
fenantreen	0,36--				
antraceen	0,11--				
fluoranteen	0,40--				
benzo(a)antraceen	0,21--				
chryseen	0,17--				
benzo(k)fluoranteen	0,10--				
benzo(a)pyreen	0,20--				
benzo(ghi)peryleen	0,14--				
indeno(1,2,3-cd)pyreen	0,12--				
pak-totaal (10 van VROM) (0.7 factor)	1,8 *	1,5	21	40	1,0
POLYCHLOORBIFENYLEN (PCB)					
PCB 28(µg/kgds)	<1	--			
PCB 52(µg/kgds)	<1	--			
PCB 101(µg/kgds)	<1	--			
PCB 118(µg/kgds)	<1	--			
PCB 138(µg/kgds)	<1	--			
PCB 153(µg/kgds)	<1	--			
PCB 180(µg/kgds)	<1	--			
som PCB (7) (0.7 factor)(µg/kgds)	4,9 ^a	4,0	102	200	9,8
MINERALE OLIE					
fractie C10 - C12	<5	--			
fractie C12 - C22	15	--			
fractie C22 - C30	17	--			
fractie C30 - C40	14	--			
totaal olie C10 - C40	50 *	38	519	1000	38

Monstercode en monstertraject:

1 11596298-005 M05 01 (150-200) 02 (150-200) 06 (150-200) 14 (150-200)

De resultaten zijn voor de interventiewaarde getoetst aan de toetsingswaarden zoals vermeld in de Circulaire Bodemsanering 2009, Staatscourant 67, 7 april 2009 en voor de achtergrondwaarden aan het Besluit Bodemkwaliteit, Staatscourant 20 december 2007, Nr. 247. Tevens zijn de volgende wijzigingen doorgevoerd: De gewijzigde grenswaarden van een aantal OCB (per 30-07-2008) (www.Senternovem.nl) en de wijziging in de Staatscourant 67 van 7 april 2009.

De gehalten die de betreffende toetsingswaarden overschrijden zijn als volgt geclassificeerd:

- * het gehalte is groter dan de achtergrondwaarde en kleiner dan of gelijk aan het gemiddelde van de achtergrond- en interventiewaarde*
- ** het gehalte is groter dan het gemiddelde van de achtergrond- en interventiewaarde en kleiner dan of gelijk aan de interventiewaarde*
- *** het gehalte is groter dan de interventiewaarde*
- geen toetsingswaarde voor opgesteld*
- niet geanalyseerd*
- # verhoogde rapportagegrens, voor meer informatie zie analysecertificaat laboratoriumanalyses voor grond-, waterbodem- en grondwater; onderzoekgrondprotocollen 3010 t/m 3090 versie 4,25 juni 2008.*
- AS3000*
- a gecorrigeerd gehalte is groter dan of gelijk aan de achtergrondwaarde (of geen achtergrondwaarde voor opgesteld), maar wel kleiner dan de AS3000 rapportagegrens-eis, dus mag verondersteld worden kleiner dan de achtergrondwaarde te zijn.*
- b gecorrigeerd gehalte is groter dan de achtergrondwaarde (of geen achtergrondwaarde voor opgesteld), en groter dan de AS3000 rapportagegrens-eis.*
- + De Interventiewaarde voor Barium geldt alleen voor die situaties waarbij duidelijk sprake is van antropogene verontreiniging.*

De achtergrond- en interventiewaarden zijn afhankelijk van de bodemsamenstelling. Voor de toetsing is gebruik gemaakt van de volgende samenstelling: lutum 1%; humus 1.9%. (Als humus/lutum niet is gemeten geldt een default waarde van lutum = 25% en organische stof = 10%.)

Projectnaam Regentesse Zuid
 Projectcode 20100578_1.1

Tabel: Analyseresultaten grond (as3000) monsters (gehalten in mg/kgds, tenzij anders aangegeven)

monstercode	M06	AW	1/2(AW+I)	I	AS3000
monster	1				EIS
droge stof(gew.-%)	92,1	--			
gewicht artefacten(g)	<1	--			
aard van de artefacten(g)	Geen	--			
organische stof (gloeiverlies)(% vd DS)	0,6	--			
KORRELGROOTTEVERDELING					
lutum (bodem)(% vd DS)	1,8	--			
METALEN					
lood	100	*	32	184	337 32

Monstercode en monstertraject:

1 11598536-001 M06 09 (0-50)

De resultaten zijn voor de interventiewaarde getoetst aan de toetsingswaarden zoals vermeld in de Circulaire Bodemsanering 2009, Staatscourant 67, 7 april 2009 en voor de achtergrondwaarden aan het Besluit Bodemkwaliteit, Staatscourant 20 december 2007, Nr. 247. Tevens zijn de volgende wijzigingen doorgevoerd: De gewijzigde grenswaarden van een aantal OCB (per 30-07-2008) (www.Senternovem.nl) en de wijziging in de Staatscourant 67 van 7 april 2009.

De gehalten die de betreffende toetsingswaarden overschrijden zijn als volgt geclassificeerd:

- * het gehalte is groter dan de achtergrondwaarde en kleiner dan of gelijk aan het gemiddelde van de achtergrond- en interventiewaarde
- ** het gehalte is groter dan het gemiddelde van de achtergrond- en interventiewaarde en kleiner dan of gelijk aan de interventiewaarde
- *** het gehalte is groter dan de interventiewaarde
- geen toetsingswaarde voor opgesteld
- niet geanalyseerd
- # verhoogde rapportagegrens, voor meer informatie zie analysecertificaat
- AS3000 laboratoriumanalyses voor grond-, waterbodem- en grondwater; onderzoekgrondprotocollen 3010 t/m 3090 versie 4,25 juni 2008.
- ^a gecorrigeerd gehalte is groter dan of gelijk aan de achtergrondwaarde (of geen achtergrondwaarde voor opgesteld), maar wel kleiner dan de AS3000 rapportagegrens-eis, dus mag verondersteld worden kleiner dan de achtergrondwaarde te zijn.
- ^b gecorrigeerd gehalte is groter dan de achtergrondwaarde (of geen achtergrondwaarde voor opgesteld), en groter dan de AS3000 rapportagegrens-eis.

De achtergrond- en interventiewaarden zijn afhankelijk van de bodemsamenstelling. Voor de toetsing is gebruik gemaakt van de volgende samenstelling: lutum 1.8%; humus 0.6%. (Als humus/lutum niet is gemeten geldt een default waarde van lutum = 25% en organische stof = 10%.)

Projectnaam Regentesse Zuid
Projectcode 20100578_1.1

Tabel: Analyseresultaten grond (as3000) monsters (gehalten in mg/kgds, tenzij anders aangegeven)

monstercode	M07	AW	1/2(AW+I)	I	AS3000
monster	1				EIS
droge stof(gew.-%)	93,3	--			
gewicht artefacten(g)	<1	--			
aard van de artefacten(g)	Geen	--			
organische stof (gloeiverlies)(% vd DS)	3,2	--			
KORRELGROOTTEVERDELING					
lutum (bodem)(% vd DS)	<1	--			
METALEN					
lood	130	*	32	188	344 32

Monstercode en monstertraject:
1 11598536-002 M07 12 (0-50)

De resultaten zijn voor de interventiewaarde getoetst aan de toetsingswaarden zoals vermeld in de Circulaire Bodemsanering 2009, Staatscourant 67, 7 april 2009 en voor de achtergrondwaarden aan het Besluit Bodemkwaliteit, Staatscourant 20 december 2007, Nr. 247. Tevens zijn de volgende wijzigingen doorgevoerd: De gewijzigde grenswaarden van een aantal OCB (per 30-07-2008) (www.Senternovem.nl) en de wijziging in de Staatscourant 67 van 7 april 2009.

De gehalten die de betreffende toetsingswaarden overschrijden zijn als volgt geclassificeerd:

- * het gehalte is groter dan de achtergrondwaarde en kleiner dan of gelijk aan het gemiddelde van de achtergrond- en interventiewaarde
- ** het gehalte is groter dan het gemiddelde van de achtergrond- en interventiewaarde en kleiner dan of gelijk aan de interventiewaarde
- *** het gehalte is groter dan de interventiewaarde
- geen toetsingswaarde voor opgesteld
- niet geanalyseerd
- # verhoogde rapportagegrens, voor meer informatie zie analysecertificaat AS3000 laboratoriumanalyses voor grond-, waterbodem- en grondwater; onderzoekgrondprotocollen 3010 t/m 3090 versie 4,25 juni 2008.
- ^a gecorrigeerd gehalte is groter dan of gelijk aan de achtergrondwaarde (of geen achtergrondwaarde voor opgesteld), maar wel kleiner dan de AS3000 rapportagegrens-eis, dus mag verondersteld worden kleiner dan de achtergrondwaarde te zijn.
- ^b gecorrigeerd gehalte is groter dan de achtergrondwaarde (of geen achtergrondwaarde voor opgesteld), en groter dan de AS3000 rapportagegrens-eis.

De achtergrond- en interventiewaarden zijn afhankelijk van de bodemsamenstelling. Voor de toetsing is gebruik gemaakt van de volgende samenstelling: lutum 1%; humus 3.2%. (Als humus/lutum niet is gemeten geldt een default waarde van lutum = 25% en organische stof = 10%.)

Projectnaam Regentesse Zuid
 Projectcode 20100578_1.1

Tabel: Analyseresultaten grond (as3000) monsters (gehalten in mg/kgds, tenzij anders aangegeven)

monstercode	M08	AW	1/2(AW+I)	I	AS3000
monster	1				EIS
droge stof(gew.-%)	89,8	--			
gewicht artefacten(g)	<1	--			
aard van de artefacten(g)	Geen	--			
organische stof (gloeiverlies)(% vd DS)	8,4	--			
KORRELGROOTTEVERDELING					
lutum (bodem)(% vd DS)	<1	--			
METALEN					
lood	350	**	36	206	377 36

Monstercode en monstertraject:
 1 11598536-003 M08 13 (0-50)

De resultaten zijn voor de interventiewaarde getoetst aan de toetsingswaarden zoals vermeld in de Circulaire Bodemsanering 2009, Staatscourant 67, 7 april 2009 en voor de achtergrondwaarden aan het Besluit Bodemkwaliteit, Staatscourant 20 december 2007, Nr. 247. Tevens zijn de volgende wijzigingen doorgevoerd: De gewijzigde grenswaarden van een aantal OCB (per 30-07-2008) (www.Senternovem.nl) en de wijziging in de Staatscourant 67 van 7 april 2009.

De gehalten die de betreffende toetsingswaarden overschrijden zijn als volgt geclassificeerd:

- * het gehalte is groter dan de achtergrondwaarde en kleiner dan of gelijk aan het gemiddelde van de achtergrond- en interventiewaarde
- ** het gehalte is groter dan het gemiddelde van de achtergrond- en interventiewaarde en kleiner dan of gelijk aan de interventiewaarde
- *** het gehalte is groter dan de interventiewaarde
- geen toetsingswaarde voor opgesteld
- niet geanalyseerd
- # verhoogde rapportagegrens, voor meer informatie zie analysecertificaat AS3000 laboratoriumanalyses voor grond-, waterbodem- en grondwater; onderzoekgrondprotocollen 3010 t/m 3090 versie 4,25 juni 2008.
- ^a gecorrigeerd gehalte is groter dan of gelijk aan de achtergrondwaarde (of geen achtergrondwaarde voor opgesteld), maar wel kleiner dan de AS3000 rapportagegrens-eis, dus mag verondersteld worden kleiner dan de achtergrondwaarde te zijn.
- ^b gecorrigeerd gehalte is groter dan de achtergrondwaarde (of geen achtergrondwaarde voor opgesteld), en groter dan de AS3000 rapportagegrens-eis.

De achtergrond- en interventiewaarden zijn afhankelijk van de bodemsamenstelling. Voor de toetsing is gebruik gemaakt van de volgende samenstelling: lutum 1%; humus 8.4%. (Als humus/lutum niet is gemeten geldt een default waarde van lutum = 25% en organische stof = 10%.)

Projectnaam Regentesse Zuid
 Projectcode 20100578_1.1

Tabel: Analyseresultaten grond (as3000) monsters (gehalten in mg/kgds, tenzij anders aangegeven)

monstercode monster	M09 1	AW	1/2(AW+I)	I	AS3000 EIS
droge stof(gew.-%)	92,1	--			
gewicht artefacten(g)	<1	--			
aard van de artefacten(g)	Geen	--			
organische stof (gloeiverlies)(% vd DS)	1,6	--			
KORRELGROOTTEVERDELING					
lutum (bodem)(% vd DS)	1,8	--			
METALEN					
koper	21	*	19	56	92
POLYCHLOORBIFENYLEN (PCB)					
PCB 28(µg/kgds)	<1	--			
PCB 52(µg/kgds)	<1	--			
PCB 101(µg/kgds)	<1	--			
PCB 118(µg/kgds)	<1	--			
PCB 138(µg/kgds)	<1	--			
PCB 153(µg/kgds)	<1	--			
PCB 180(µg/kgds)	<1	--			
som PCB (7) (0.7 factor)(µg/kgds)	4,9 ^a		4,0	102	200
					9,8

Monstercode en monstertraject:
 1 11598536-004 M09 06 (50-100)

De resultaten zijn voor de interventiewaarde getoetst aan de toetsingswaarden zoals vermeld in de Circulaire Bodemsanering 2009, Staatscourant 67, 7 april 2009 en voor de achtergrondwaarden aan het Besluit Bodemkwaliteit, Staatscourant 20 december 2007, Nr. 247. Tevens zijn de volgende wijzigingen doorgevoerd: De gewijzigde grenswaarden van een aantal OCB (per 30-07-2008) (www.Senternovem.nl) en de wijziging in de Staatscourant 67 van 7 april 2009.

De gehalten die de betreffende toetsingswaarden overschrijden zijn als volgt geclassificeerd:

- * het gehalte is groter dan de achtergrondwaarde en kleiner dan of gelijk aan het gemiddelde van de achtergrond- en interventiewaarde
- ** het gehalte is groter dan het gemiddelde van de achtergrond- en interventiewaarde en kleiner dan of gelijk aan de interventiewaarde
- *** het gehalte is groter dan de interventiewaarde
- geen toetsingswaarde voor opgesteld
- niet geanalyseerd
- # verhoogde rapportagegrens, voor meer informatie zie analysecertificaat AS3000 laboratoriumanalyses voor grond-, waterbodem- en grondwater; onderzoekgrondprotocollen 3010 t/m 3090 versie 4,25 juni 2008.
- ^a gecorrigeerd gehalte is groter dan of gelijk aan de achtergrondwaarde (of geen achtergrondwaarde voor opgesteld), maar wel kleiner dan de AS3000 rapportagegrens-eis, dus mag verondersteld worden kleiner dan de achtergrondwaarde te zijn.
- ^b gecorrigeerd gehalte is groter dan de achtergrondwaarde (of geen achtergrondwaarde voor opgesteld), en groter dan de AS3000 rapportagegrens-eis.

De achtergrond- en interventiewaarden zijn afhankelijk van de bodemsamenstelling. Voor de toetsing is gebruik gemaakt van de volgende samenstelling: lutum 1.8%; humus 1.6%. (Als humus/lutum niet is gemeten geldt een default waarde van lutum = 25% en organische stof = 10%.)

Projectnaam Regentesse Zuid
 Projectcode 20100578_1.1

Tabel: Analyseresultaten grond (as3000) monsters (gehalten in mg/kgds, tenzij anders aangegeven)

monstercode	M10	AW	1/2(AW+I)	I	AS3000
monster	1				EIS
<hr/>					
droge stof(gew.-%)	94,5	--			
gewicht artefacten(g)	<1	--			
aard van de artefacten(g)	Geen	--			
<hr/>					
organische stof (gloeiverlies)(% vd DS)	1,6	--			
KORRELGROOTTEVERDELING					
lutum (bodem)(% vd DS)	<1	--			
METALEN					
koper	68	**	19	56	92 19
POLYCHLOORBIFENYLEN (PCB)					
PCB 28(µg/kgds)	260	--			
PCB 52(µg/kgds)	63	--			
PCB 101(µg/kgds)	3,4	--			
PCB 118(µg/kgds)	2,2	--			
PCB 138(µg/kgds)	2,4	--			
PCB 153(µg/kgds)	3,1	--			
PCB 180(µg/kgds)	3,9	--			
som PCB (7) (0.7 factor)(µg/kgds)	340	***	4,0	102	200 9,8

Monstercode en monstertraject:
 1 11598536-005 M10 14 (50-100)

De resultaten zijn voor de interventiewaarde getoetst aan de toetsingswaarden zoals vermeld in de Circulaire Bodemsanering 2009, Staatscourant 67, 7 april 2009 en voor de achtergrondwaarden aan het Besluit Bodemkwaliteit, Staatscourant 20 december 2007, Nr. 247. Tevens zijn de volgende wijzigingen doorgevoerd: De gewijzigde grenswaarden van een aantal OCB (per 30-07-2008) (www.Senternovem.nl) en de wijziging in de Staatscourant 67 van 7 april 2009.

De gehalten die de betreffende toetsingswaarden overschrijden zijn als volgt geïnclassificeerd:

- * het gehalte is groter dan de achtergrondwaarde en kleiner dan of gelijk aan het gemiddelde van de achtergrond- en interventiewaarde
- ** het gehalte is groter dan het gemiddelde van de achtergrond- en interventiewaarde en kleiner dan of gelijk aan de interventiewaarde
- *** het gehalte is groter dan de interventiewaarde
- geen toetsingswaarde voor opgesteld
- niet geanalyseerd
- # verhoogde rapportagegrens, voor meer informatie zie analysecertificaat
- AS3000 laboratoriumanalyses voor grond-, waterbodem- en grondwater; onderzoekgrondprotocollen 3010 t/m 3090 versie 4,25 juni 2008.
- ^a gecorrigeerd gehalte is groter dan of gelijk aan de achtergrondwaarde (of geen achtergrondwaarde voor opgesteld), maar wel kleiner dan de AS3000 rapportagegrens-eis, dus mag verondersteld worden kleiner dan de achtergrondwaarde te zijn.
- ^b gecorrigeerd gehalte is groter dan de achtergrondwaarde (of geen achtergrondwaarde voor opgesteld), en groter dan de AS3000 rapportagegrens-eis.

De achtergrond- en interventiewaarden zijn afhankelijk van de bodemsamenstelling. Voor de toetsing is gebruik gemaakt van de volgende samenstelling: lutum 1%; humus 1.6%. (Als humus/lutum niet is gemeten geldt een default waarde van lutum = 25% en organische stof = 10%.)

Projectnaam Regentesse Zuid
 Projectcode 20100578_1.1

Tabel: Analyseresultaten grondwater (as3000) monsters (gehalten in µg/l, tenzij anders aangegeven)

monstercode monster	14-1-1 1	S	1/2(S+I)	I	AS3000 EIS
METALEN					
barium	75 *	50	338	625	50
cadmium	<0,8 ^a	0,40	3,2	6,0	0,80
kobalt	<5	20	60	100	20
koper	<15	15	45	75	15
kwik	<0,05	0,050	0,18	0,30	0,050
lood	<15	15	45	75	15
molybdeen	24 *	5,0	152	300	5,0
nikkel	<15	15	45	75	15
zink	<60	65	432	800	65
VLUCHTIGE AROMATEN					
benzeen	<0,2	0,20	15	30	0,20
tolueen	<0,2	7,0	504	1000	7,0
ethylbenzeen	<0,2	4,0	77	150	4,0
o-xyleen	<0,1 --				
p- en m-xyleen	<0,2 --				
xylenen (0.7 factor)	0,21 ^a	0,20	35	70	0,21
styreen	<0,2	6,0	153	300	6,0
naftaleen	<0,05 ^a	0,01	35	70	0,050
GEHALOGENEERDE KOOLWATERSTOFFEN					
1,1-dichloorethaan	<0,6	7,0	454	900	7,0
1,2-dichloorethaan	<0,6	7,0	204	400	7,0
1,1-dichlooretheen	<0,1 ^a	0,01	5,0	10	0,10
cis-1,2-dichlooretheen	1,7 --				
trans-1,2-dichlooretheen	0,16 --				
som (cis,trans) 1,2-dichloorethenen (0.7 factor)	1,8 *	0,01	10	20	0,20
dichloormethaan	<0,2 ^a	0,01	500	1000	0,20
1,1-dichloorpropaan	<0,25 --				
1,2-dichloorpropaan	<0,25 --				
1,3-dichloorpropaan	<0,25 --				
som dichloorpropanen (0.7 factor)	0,53	0,80	40	80	0,52
tetrachlooretheen	39 **	0,01	20	40	0,10
tetrachloormethaan	<0,1 ^a	0,01	5,0	10	0,10
1,1,1-trichloorethaan	2,4 *	0,01	150	300	0,10
1,1,2-trichloorethaan	<0,1 ^a	0,01	65	130	0,10
trichlooretheen	0,99	24	262	500	24
chloroform	<0,6	6,0	203	400	6,0
vinylchloride	<0,1 ^a	0,01	2,5	5,0	0,20
tribroommethaan	<0,2			630	2,0
MINERALE OLIE					
fractie C10 - C12	<25 --				
fractie C12 - C22	<25 --				
fractie C22 - C30	<25 --				
fractie C30 - C40	<25 --				
totaal olie C10 - C40	<100 ^a	50	325	600	100

Monstercode en monstertraject:

¹ 11599005-001 14-1-1 14 (230-330)

De resultaten zijn getoetst aan de toetsingswaarden zoals vermeld Circulaire Bodemsanering 2009, Staatscourant 67, 7 april 2009.

De gehalten die de betreffende toetsingswaarden overschrijden zijn als volgt geclassificeerd:

- * het gehalte is groter dan de streefwaarde en kleiner dan of gelijk aan het gemiddelde van de streef- en interventiewaarde*
- ** het gehalte is groter dan het gemiddelde van de streef- en interventiewaarde en kleiner dan of gelijk aan de interventiewaarde*
- *** het gehalte is groter dan de interventiewaarde*
- geen toetsingswaarde voor opgesteld*
- niet geanalyseerd*
- # verhoogde rapportagegrens, voor meer informatie zie analysecertificaat laboratoriumanalyses voor grond-, waterbodem- en grondwateronderzoek; grondwaterprotocollen 3110 v/m 3190 versie 3,25 juni 2008.*
- AS3000*
- ^a gecorrigeerd gehalte is groter dan of gelijk aan de streefwaarde (of geen streefwaarde voor opgesteld), maar wel kleiner dan de AS3000 rapportagegrens-eis, dus mag verondersteld worden kleiner dan de streefwaarde te zijn.*
- ^b gecorrigeerd gehalte is groter dan de streefwaarde (of geen streefwaarde voor opgesteld), en groter dan de AS3000 rapportagegrens-eis.*

DEELLOCATIE 1.3

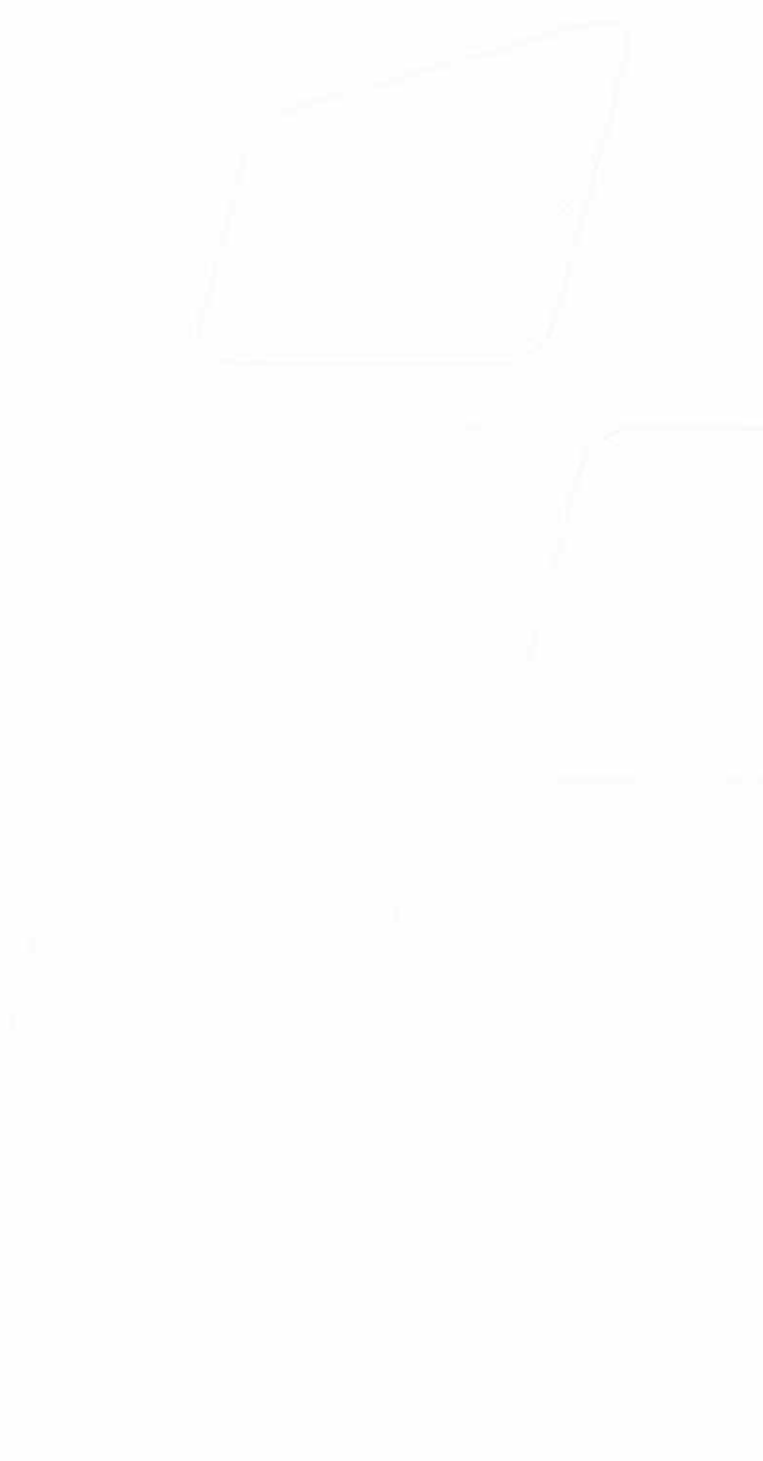

Projectnaam Regentesse Zuid
 Projectcode 20100578_1.3

Tabel: Analyseresultaten grond (as3000) monsters (gehalten in mg/kgds, tenzij anders aangegeven)

monstercode	M01	AW	1/2(AW+I)	I	AS3000
monster	1				EIS
droge stof(gew.-%)	85,3	--			
gewicht artefacten(g)	<1	--			
aard van de artefacten(g)	Geen	--			
organische stof (gloeiverlies)(% vd DS)	1,1	--			
KORRELGROOTTEVERDELING					
lutum (bodem)(% vd DS)	1,1	--			
METALEN					
barium*	25			237	49
cadmium	<0,35	0,35	4,0	7,6	0,35
kobalt	<3	4,3	29	54	4,3
koper	<10	19	56	92	19
kwik	0,13*	0,10	13	25	0,10
lood	35*	32	184	337	32
molybdeen	<1,5	1,5	96	190	1,5
nikkel	5,2	12	23	34	12
zink	110*	59	181	303	59
POLYCYCLISCHE AROMATISCHE KOOLWATERSTOFFEN					
naftaleen	<0,01--				
fenantreen	0,45--				
antraceen	0,05--				
fluoranteen	0,66--				
benzo(a)antraceen	0,26--				
chryseen	0,30--				
benzo(k)fluoranteen	0,15--				
benzo(a)pyreen	0,26--				
benzo(ghi)peryleen	0,17--				
indeno(1,2,3-cd)pyreen	0,18--				
pak-totaal (10 van VROM) (0.7 factor)	2,5*	1,5	21	40	1,0
POLYCHLOORBIFENYLEN (PCB)					
PCB 28(µg/kgds)	<1	--			
PCB 52(µg/kgds)	<1	--			
PCB 101(µg/kgds)	1,7	--			
PCB 118(µg/kgds)	<1	--			
PCB 138(µg/kgds)	1,1	--			
PCB 153(µg/kgds)	<1	--			
PCB 180(µg/kgds)	<1	--			
som PCB (7) (0.7 factor)(µg/kgds)	6,3*	4,0	102	200	9,8
MINERALE OLIE					
fractie C10 - C12	<5	--			
fractie C12 - C22	<5	--			
fractie C22 - C30	<5	--			
fractie C30 - C40	<5	--			
totaal olie C10 - C40	<20	38	519	1000	38

Monstercode en monstertraject:

11596907-001 M01 01 (8-50) 11 (8-50)

De resultaten zijn voor de interventiewaarde getoetst aan de toetsingswaarden zoals vermeld in de Circulaire Bodemsanering 2009, Staatscourant 67, 7 april 2009 en voor de achtergrondwaarden aan het Besluit Bodemkwaliteit, Staatscourant 20 december 2007, Nr. 247. Tevens zijn de volgende wijzigingen doorgevoerd: De gewijzigde grenswaarden van een aantal OCB (per 30-07-2008) (www.Senternovem.nl) en de wijziging in de Staatscourant 67 van 7 april 2009.

De gehalten die de betreffende toetsingswaarden overschrijden zijn als volgt geclassificeerd:

- * het gehalte is groter dan de achtergrondwaarde en kleiner dan of gelijk aan het gemiddelde van de achtergrond- en interventiewaarde*
- ** het gehalte is groter dan het gemiddelde van de achtergrond- en interventiewaarde en kleiner dan of gelijk aan de interventiewaarde*
- *** het gehalte is groter dan de interventiewaarde*
- geen toetsingswaarde voor opgesteld*
- niet geanalyseerd*
- # verhoogde rapportagegrens, voor meer informatie zie analysecertificaat laboratoriumanalyses voor grond-, waterbodem- en grondwater; onderzoekgrondprotocollen 3010 t/m 3090 versie 4,25 juni 2008.*
- AS3000 gecorrigeerd gehalte is groter dan of gelijk aan de achtergrondwaarde (of geen achtergrondwaarde voor opgesteld), maar wel kleiner dan de AS3000 rapportagegrens-eis, dus mag verondersteld worden kleiner dan de achtergrondwaarde te zijn.*
- b gecorrigeerd gehalte is groter dan de achtergrondwaarde (of geen achtergrondwaarde voor opgesteld), en groter dan de AS3000 rapportagegrens-eis.*
- * De Interventiewaarde voor Barium geldt alleen voor die situaties waarbij duidelijk sprake is van antropogene verontreiniging.*

De achtergrond- en interventiewaarden zijn afhankelijk van de bodemsamenstelling. Voor de toetsing is gebruik gemaakt van de volgende samenstelling: lutum 1.1%; humus 1.1%. (Als humus/lutum niet is gemeten geldt een default waarde van lutum = 25% en organische stof = 10%.)

Projectnaam Regentesse Zuid
Projectcode 20100578_1.3

Tabel: Analyseresultaten grond (as3000) monsters (gehalten in mg/kgds, tenzij anders aangegeven)

monstercode monster	M02 1	AW	1/2(AW+I)	I	AS3000 EIS
droge stof(gew.-%)	90,9	--			
gewicht artefacten(g)	<1	--			
aard van de artefacten(g)	Geen	--			
organische stof (gloeiverlies)(% vd DS)	1,3	--			
KORRELGROOTTEVERDELING					
lutum (bodem)(% vd DS)	1,3	--			
METALEN					
barium*	28			237	49
cadmium	<0,35	0,35	4,0	7,6	0,35
kobalt	<3	4,3	29	54	4,3
koper	<10	19	56	92	19
kwik	0,11 *	0,10	13	25	0,10
lood	66 *	32	184	337	32
molybdeen	<1,5	1,5	96	190	1,5
nikkel	5,1	12	23	34	12
zink	66 *	59	181	303	59
POLYCYCLISCHE AROMATISCHE KOOLWATERSTOFFEN					
naftaleen	<0,01	--			
fenantreen	0,32	--			
antraceen	0,08	--			
fluoranteen	0,50	--			
benzo(a)antraceen	0,21	--			
chryseen	0,20	--			
benzo(k)fluoranteen	0,11	--			
benzo(a)pyreen	0,22	--			
benzo(ghi)peryleen	0,15	--			
indeno(1,2,3-cd)pyreen	0,14	--			
pak-totaal (10 van VROM) (0.7 factor)	2,0 *	1,5	21	40	1,0
POLYCHLOORBIFENYLEN (PCB)					
PCB 28(µg/kgds)	4,9	--			
PCB 52(µg/kgds)	17	--			
PCB 101(µg/kgds)	6,0	--			
PCB 118(µg/kgds)	6,1	--			
PCB 138(µg/kgds)	5,8	--			
PCB 153(µg/kgds)	4,6	--			
PCB 180(µg/kgds)	2,2	--			
som PCB (7) (0.7 factor)(µg/kgds)	47 *	4,0	102	200	9,8
MINERALE OLIE					
fractie C10 - C12	<5	--			
fractie C12 - C22	<5	--			
fractie C22 - C30	<5	--			
fractie C30 - C40	<5	--			
totaal olie C10 - C40	<20	38	519	1000	38

Monstercode en monstertraject:

1 11596907-002 M02 04 (0-50) 06 (5-50) 07 (5-50) 13 (8-50)

De resultaten zijn voor de interventiewaarde getoetst aan de toetsingswaarden zoals vermeld in de Circulaire Bodemsanering 2009, Staatscourant 67, 7 april 2009 en voor de achtergrondwaarden aan het Besluit Bodemkwaliteit, Staatscourant 20 december 2007, Nr. 247. Tevens zijn de volgende wijzigingen doorgevoerd: De gewijzigde grenswaarden van een aantal OCB (per 30-07-2008) (www.Senternovem.nl) en de wijziging in de Staatscourant 67 van 7 april 2009.

De gehalten die de betreffende toetsingswaarden overschrijden zijn als volgt geclassificeerd:

- * het gehalte is groter dan de achtergrondwaarde en kleiner dan of gelijk aan het gemiddelde van de achtergrond- en interventiewaarde
- ** het gehalte is groter dan het gemiddelde van de achtergrond- en interventiewaarde en kleiner dan of gelijk aan de interventiewaarde
- *** het gehalte is groter dan de interventiewaarde
- geen toetsingswaarde voor opgesteld
- niet geanalyseerd
- # verhoogde rapportagegrens, voor meer informatie zie analysecertificaat AS3000 laboratoriumanalyses voor grond-, waterbodem- en grondwater; onderzoekgrondprotocollen 3010 t/m 3090 versie 4,25 juni 2008.
- ^a gecorrigeerd gehalte is groter dan of gelijk aan de achtergrondwaarde (of geen achtergrondwaarde voor opgesteld), maar wel kleiner dan de AS3000 rapportagegrens-eis, dus mag verondersteld worden kleiner dan de achtergrondwaarde te zijn.
- ^b gecorrigeerd gehalte is groter dan de achtergrondwaarde (of geen achtergrondwaarde voor opgesteld), en groter dan de AS3000 rapportagegrens-eis.
- * De Interventiewaarde voor Barium geldt alleen voor die situaties waarbij duidelijk sprake is van antropogene verontreiniging.

De achtergrond- en interventiewaarden zijn afhankelijk van de bodemsamenstelling. Voor de toetsing is gebruik gemaakt van de volgende samenstelling: lutum 1.3%; humus 1.3%. (Als humus/lutum niet is gemeten geldt een default waarde van lutum = 25% en organische stof = 10%.)

Projectnaam Regentesse Zuid
Projectcode 20100578_1.3

Tabel: Analyseresultaten grond (as3000) monsters (gehalten in mg/kgds, tenzij anders aangegeven)

monstercode monster	M03 1	AW	1/2(AW+I)	I	AS3000 EIS
droge stof(gew.-%)	92,2	--			
gewicht artefacten(g)	<1	--			
aard van de artefacten(g)	Geen	--			
organische stof (gloeiverlies)(% vd DS)	0,8	--			
KORRELGROOTTEVERDELING					
lutum (bodem)(% vd DS)	2,3	--			
METALEN					
barium*	<20			246	51
cadmium	<0,35	0,35	4,0	7,6	0,35
kobalt	<3	4,4	30	56	4,4
koper	13	20	56	93	20
kwik	<0,10	0,10	13	25	0,10
lood	87 *	32	185	339	32
molybdeen	<1,5	1,5	96	190	1,5
nikkel	6,4	12	24	35	12
zink	75 *	60	184	308	60
POLYCYCLISCHE AROMATISCHE KOOLWATERSTOFFEN					
naftaleen	<0,01	--			
fenantreen	0,07	--			
antraceen	0,03	--			
fluoranteen	0,15	--			
benzo(a)antraceen	0,11	--			
chryseen	0,09	--			
benzo(k)fluoranteen	0,06	--			
benzo(a)pyreen	0,10	--			
benzo(ghi)peryleen	0,08	--			
indeno(1,2,3-cd)pyreen	0,08	--			
pak-totaal (10 van VROM) (0.7 factor)	0,77	1,5	21	40	1,0
POLYCHLOORBIFENYLEN (PCB)					
PCB 28(µg/kgds)	<1	--			
PCB 52(µg/kgds)	<1	--			
PCB 101(µg/kgds)	<1	--			
PCB 118(µg/kgds)	<1	--			
PCB 138(µg/kgds)	1,1	--			
PCB 153(µg/kgds)	1,2	--			
PCB 180(µg/kgds)	1,1	--			
som PCB (7) (0.7 factor)(µg/kgds)	6,2 *	4,0	102	200	9,8
MINERALE OLIE					
fractie C10 - C12	<5	--			
fractie C12 - C22	<5	--			
fractie C22 - C30	<5	--			
fractie C30 - C40	<5	--			
totaal olie C10 - C40	<20	38	519	1000	38

Monstercode en monstertraject:

1 11596907-003 M03 03 (8-50) 08 (8-50) 09 (8-50) 12 (8-50)

De resultaten zijn voor de interventiewaarde getoetst aan de toetsingswaarden zoals vermeld in de Circulaire Bodemsanering 2009, Staatscourant 67, 7 april 2009 en voor de achtergrondwaarden aan het Besluit Bodemkwaliteit, Staatscourant 20 december 2007, Nr. 247. Tevens zijn de volgende wijzigingen doorgevoerd: De gewijzigde grenswaarden van een aantal OCB (per 30-07-2008) (www.Senternovem.nl) en de wijziging in de Staatscourant 67 van 7 april 2009.

De gehalten die de betreffende toetsingswaarden overschrijden zijn als volgt geclassificeerd:

- * het gehalte is groter dan de achtergrondwaarde en kleiner dan of gelijk aan het gemiddelde van de achtergrond- en interventiewaarde*
- ** het gehalte is groter dan het gemiddelde van de achtergrond- en interventiewaarde en kleiner dan of gelijk aan de interventiewaarde*
- *** het gehalte is groter dan de interventiewaarde*
- geen toetsingswaarde voor opgesteld*
- niet geanalyseerd*
- # verhoogde rapportagegrens, voor meer informatie zie analysecertificaat laboratoriumanalyses voor grond-, waterbodem- en grondwater; onderzoekgrondprotocollen 3010 t/m 3090 versie 4,25 juni 2008.*
- AS3000*
- a gecorrigeerd gehalte is groter dan of gelijk aan de achtergrondwaarde (of geen achtergrondwaarde voor opgesteld), maar wel kleiner dan de AS3000 rapportagegrens-eis, dus mag verondersteld worden kleiner dan de achtergrondwaarde te zijn.*
- b gecorrigeerd gehalte is groter dan de achtergrondwaarde (of geen achtergrondwaarde voor opgesteld), en groter dan de AS3000 rapportagegrens-eis.*
- * De Interventiewaarde voor Barium geldt alleen voor die situaties waarbij duidelijk sprake is van antropogene verontreiniging.*

De achtergrond- en interventiewaarden zijn afhankelijk van de bodemsamenstelling. Voor de toetsing is gebruik gemaakt van de volgende samenstelling: lutum 2.3%; humus 0.8%. (Als humus/lutum niet is gemeten geldt een default waarde van lutum = 25% en organische stof = 10%.)

Projectnaam Regentesse Zuid
 Projectcode 20100578_1.3

Tabel: Analyseresultaten grond (as3000) monsters (gehalten in mg/kgds, tenzij anders aangegeven)

monstercode monster	M04 1	AW	1/2(AW+I)	I	AS3000 EIS
droge stof(gew.-%)	84,1	--			
gewicht artefacten(g)	<1	--			
aard van de artefacten(g)	Geen	--			
organische stof (gloeiverlies)(% vd DS)	1,4	--			
KORRELGROOTTEVERDELING					
lutum (bodem)(% vd DS)	2,9	--			
METALEN					
barium*	24			264	55
cadmium	<0,35	0,35	4,0	7,7	0,35
kobalt	<3	4,7	32	59	4,7
koper	18	20	57	95	20
kwik	0,24 *	0,11	13	25	0,11
lood	250 **	32	187	342	32
molybdeen	<1,5	1,5	96	190	1,5
nikkel	<5	13	25	37	13
zink	59	62	190	317	62
POLYCYCLISCHE AROMATISCHE KOOLWATERSTOFFEN					
naftaleen	<0,01	--			
fenantreen	0,13	--			
antraceen	0,04	--			
fluoranteen	0,33	--			
benzo(a)antraceen	0,18	--			
chryseen	0,20	--			
benzo(k)fluoranteen	0,11	--			
benzo(a)pyreen	0,20	--			
benzo(ghi)peryleen	0,15	--			
indeno(1,2,3-cd)pyreen	0,14	--			
pak-totaal (10 van VROM) (0.7 factor)	1,5	1,5	21	40	1,0
POLYCHLOORBIFENYLEN (PCB)					
PCB 28(µg/kgds)	<1	--			
PCB 52(µg/kgds)	<1	--			
PCB 101(µg/kgds)	<1	--			
PCB 118(µg/kgds)	<1	--			
PCB 138(µg/kgds)	<1	--			
PCB 153(µg/kgds)	<1	--			
PCB 180(µg/kgds)	<1	--			
som PCB (7) (0.7 factor)(µg/kgds)	4,9 ^a	4,0	102	200	9,8
MINERALE OLIE					
fractie C10 - C12	<5	--			
fractie C12 - C22	<5	--			
fractie C22 - C30	<5	--			
fractie C30 - C40	<5	--			
totaal olie C10 - C40	<20	38	519	1000	38

Monstercode en monstertraject:

¹ 11596907-004 M04 01 (100-150) 02 (150-200) 03 (100-150) 05 (150-200)

De resultaten zijn voor de interventiewaarde getoetst aan de toetsingswaarden zoals vermeld in de Circulaire Bodemsanering 2009, Staatscourant 67, 7 april 2009 en voor de achtergrondwaarden aan het Besluit Bodemkwaliteit, Staatscourant 20 december 2007, Nr. 247. Tevens zijn de volgende wijzigingen doorgevoerd: De gewijzigde grenswaarden van een aantal OCB (per 30-07-2008) (www.Senternovem.nl) en de wijziging in de Staatscourant 67 van 7 april 2009.

De gehalten die de betreffende toetsingswaarden overschrijden zijn als volgt geclassificeerd:

- * het gehalte is groter dan de achtergrondwaarde en kleiner dan of gelijk aan het gemiddelde van de achtergrond- en interventiewaarde*
- ** het gehalte is groter dan het gemiddelde van de achtergrond- en interventiewaarde en kleiner dan of gelijk aan de interventiewaarde*
- *** het gehalte is groter dan de interventiewaarde*
- geen toetsingswaarde voor opgesteld*
- niet geanalyseerd*
- # verhoogde rapportagegrens, voor meer informatie zie analysecertificaat AS3000 laboratoriumanalyses voor grond-, waterbodem- en grondwater; onderzoekgrondprotocollen 3010 t/m 3090 versie 4,25 juni 2008.*
- a gecorrigeerd gehalte is groter dan of gelijk aan de achtergrondwaarde (of geen achtergrondwaarde voor opgesteld), maar wel kleiner dan de AS3000 rapportagegrens-eis, dus mag verondersteld worden kleiner dan de achtergrondwaarde te zijn.*
- b gecorrigeerd gehalte is groter dan de achtergrondwaarde (of geen achtergrondwaarde voor opgesteld), en groter dan de AS3000 rapportagegrens-eis.*
- * De Interventiewaarde voor Barium geldt alleen voor die situaties waarbij duidelijk sprake is van antropogene verontreiniging.*

De achtergrond- en interventiewaarden zijn afhankelijk van de bodemsamenstelling. Voor de toetsing is gebruik gemaakt van de volgende samenstelling: lutum 2.9%; humus 1.4%. (Als humus/lutum niet is gemeten geldt een default waarde van lutum = 25% en organische stof = 10%.)

Projectnaam Regentesse Zuid
 Projectcode 20100578_1.3

Tabel: Analyseresultaten grond (as3000) monsters (gehalten in mg/kgds, tenzij anders aangegeven)

monstercode monster	M05 1	AW	1/2(AW+I)	I	AS3000 EIS
droge stof(gew.-%)	84,3	--			
gewicht artefacten(g)	<1	--			
aard van de artefacten(g)	Geen	--			
organische stof (gloeiverlies)(% vd DS)	1,0	--			
KORRELGROOTTEVERDELING					
lutum (bodem)(% vd DS)	1,3	--			
METALEN					
barium [†]	<20			237	49
cadmium	<0,35	0,35	4,0	7,6	0,35
kobalt	<3	4,3	29	54	4,3
koper	<10	19	56	92	19
kwik	<0,10	0,10	13	25	0,10
lood	15	32	184	337	32
molybdeen	<1,5	1,5	96	190	1,5
nikkel	<5	12	23	34	12
zink	34	59	181	303	59
POLYCYCLISCHE AROMATISCHE KOOLWATERSTOFFEN					
naftaleen	<0,01	--			
fenantreen	0,01	--			
antraceen	<0,01	--			
fluoranteen	0,03	--			
benzo(a)antraceen	0,01	--			
chryseen	0,02	--			
benzo(k)fluoranteen	<0,01	--			
benzo(a)pyreen	0,01	--			
benzo(ghi)peryleen	0,01	--			
indeno(1,2,3-cd)pyreen	0,01	--			
pak-totaal (10 van VROM) (0.7 factor)	0,13	1,5	21	40	1,0
POLYCHLOORBIFENYLEN (PCB)					
PCB 28(µg/kgds)	<1	--			
PCB 52(µg/kgds)	<1	--			
PCB 101(µg/kgds)	<1	--			
PCB 118(µg/kgds)	<1	--			
PCB 138(µg/kgds)	<1	--			
PCB 153(µg/kgds)	<1	--			
PCB 180(µg/kgds)	<1	--			
som PCB (7) (0.7 factor)(µg/kgds)	4,9 ^a	4,0	102	200	9,8
MINERALE OLIE					
fractie C10 - C12	<5	--			
fractie C12 - C22	<5	--			
fractie C22 - C30	<5	--			
fractie C30 - C40	<5	--			
totaal olie C10 - C40	<20	38	519	1000	38

Monstercode en monstertraject:

[†] 11596907-005 M05 06 (100-150) 07 (100-150) 11 (150-200)

De resultaten zijn voor de interventiewaarde getoetst aan de toetsingswaarden zoals vermeld in de Circulaire Bodemsanering 2009, Staatscourant 67, 7 april 2009 en voor de achtergrondwaarden aan het Besluit Bodemkwaliteit, Staatscourant 20 december 2007, Nr. 247. Tevens zijn de volgende wijzigingen doorgevoerd: De gewijzigde grenswaarden van een aantal OCB (per 30-07-2008) (www.Senternovem.nl) en de wijziging in de Staatscourant 67 van 7 april 2009.

De gehalten die de betreffende toetsingswaarden overschrijden zijn als volgt geclassificeerd:

- * het gehalte is groter dan de achtergrondwaarde en kleiner dan of gelijk aan het gemiddelde van de achtergrond- en interventiewaarde*
- ** het gehalte is groter dan het gemiddelde van de achtergrond- en interventiewaarde en kleiner dan of gelijk aan de interventiewaarde*
- *** het gehalte is groter dan de interventiewaarde*
- geen toetsingswaarde voor opgesteld*
- niet geanalyseerd*
- # verhoogde rapportagegrens, voor meer informatie zie analysecertificaat laboratoriumanalyses voor grond-, waterbodem- en grondwater; onderzoeksgrondprotocollen 3010 t/m 3090 versie 4,25 juni 2008.*
- AS3000*
- a gecorrigeerd gehalte is groter dan of gelijk aan de achtergrondwaarde (of geen achtergrondwaarde voor opgesteld), maar wel kleiner dan de AS3000 rapportagegrens-eis, dus mag verondersteld worden kleiner dan de achtergrondwaarde te zijn.*
- b gecorrigeerd gehalte is groter dan de achtergrondwaarde (of geen achtergrondwaarde voor opgesteld), en groter dan de AS3000 rapportagegrens-eis.*
- * De Interventiewaarde voor Barium geldt alleen voor die situaties waarbij duidelijk sprake is van antropogene verontreiniging.*

De achtergrond- en interventiewaarden zijn afhankelijk van de bodemsamenstelling. Voor de toetsing is gebruik gemaakt van de volgende samenstelling: lutum 1.3%; humus 1%. (Als humus/lutum niet is gemeten geldt een default waarde van lutum = 25% en organische stof = 10%.)

Projectnaam Regentesse Zuid
 Projectcode 20100578_1.3

Tabel: Analyseresultaten grond (as3000) monsters (gehalten in mg/kgds, tenzij anders aangegeven)

monstercode	M06	AW	1/2(AW+I)	I	AS3000
monster	1				EIS
<hr/>					
droge stof(gew.-%)	81,3	--			
gewicht artefacten(g)	<1	--			
aard van de artefacten(g)	Geen	--			
<hr/>					
organische stof (gloeiverlies)(% vd DS)	2,3	--			
KORRELGROOTTEVERDELING					
lutum (bodem)(% vd DS)	1,2	--			
METALEN					
lood	91	*	32	185	339 32

Monstercode en monstertraject:
 1 11599410-001 M06 01 (100-150)

De resultaten zijn voor de interventiewaarde getoetst aan de toetsingswaarden zoals vermeld in de Circulaire Bodemsanering 2009, Staatscourant 67, 7 april 2009 en voor de achtergrondwaarden aan het Besluit Bodemkwaliteit, Staatscourant 20 december 2007, Nr. 247. Tevens zijn de volgende wijzigingen doorgevoerd: De gewijzigde grenswaarden van een aantal OCB (per 30-07-2008) (www.Senternovem.nl) en de wijziging in de Staatscourant 67 van 7 april 2009.

De gehalten die de betreffende toetsingswaarden overschrijden zijn als volgt geclassificeerd:

- * het gehalte is groter dan de achtergrondwaarde en kleiner dan of gelijk aan het gemiddelde van de achtergrond- en interventiewaarde
- ** het gehalte is groter dan het gemiddelde van de achtergrond- en interventiewaarde en kleiner dan of gelijk aan de interventiewaarde
- *** het gehalte is groter dan de interventiewaarde
- geen toetsingswaarde voor opgesteld
- niet geanalyseerd
- # verhoogde rapportagegrens, voor meer informatie zie analysecertificaat
- AS3000 laboratoriumanalyses voor grond-, waterbodem- en grondwater; onderzoekgrondprotocollen 3010 t/m 3090 versie 4,25 juni 2008.
- ^a gecorrigeerd gehalte is groter dan of gelijk aan de achtergrondwaarde (of geen achtergrondwaarde voor opgesteld), maar wel kleiner dan de AS3000 rapportagegrens-eis, dus mag verondersteld worden kleiner dan de achtergrondwaarde te zijn.
- ^b gecorrigeerd gehalte is groter dan de achtergrondwaarde (of geen achtergrondwaarde voor opgesteld), en groter dan de AS3000 rapportagegrens-eis.

De achtergrond- en interventiewaarden zijn afhankelijk van de bodemsamenstelling. Voor de toetsing is gebruik gemaakt van de volgende samenstelling: lutum 1.2%; humus 2.3%. (Als humus/lutum niet is gemeten geldt een default waarde van lutum = 25% en organische stof = 10%.)

Projectnaam Regentesse Zuid
 Projectcode 20100578_1.3

Tabel: Analyseresultaten grond (as3000) monsters (gehalten in mg/kgds, tenzij anders aangegeven)

monstercode	M07	AW	1/2(AW+I)	I	AS3000
monster	1				EIS
droge stof(gew.-%)	82,4	--			
gewicht artefacten(g)	<1	--			
aard van de artefacten(g)	Geen	--			
organische stof (gloeverlies)(% vd DS)	0,8	--			
KORRELGROOTTEVERDELING					
lutum (bodem)(% vd DS)	2,3	--			
METALEN					
lood	500	***	32	185	339 32

Monstercode en monstertraject:

¹ 11599410-002 M07 02 (150-200)

De resultaten zijn voor de interventiewaarde getoetst aan de toetsingswaarden zoals vermeld in de Circulaire Bodemsanering 2009, Staatscourant 67, 7 april 2009 en voor de achtergrondwaarden aan het Besluit Bodemkwaliteit, Staatscourant 20 december 2007, Nr. 247. Tevens zijn de volgende wijzigingen doorgevoerd: De gewijzigde grenswaarden van een aantal OCB (per 30-07-2008) (www.Sentermovem.nl) en de wijziging in de Staatscourant 67 van 7 april 2009.

De gehalten die de betreffende toetsingswaarden overschrijden zijn als volgt geclassificeerd:

- * het gehalte is groter dan de achtergrondwaarde en kleiner dan of gelijk aan het gemiddelde van de achtergrond- en interventiewaarde
- ** het gehalte is groter dan het gemiddelde van de achtergrond- en interventiewaarde en kleiner dan of gelijk aan de interventiewaarde
- *** het gehalte is groter dan de interventiewaarde
- geen toetsingswaarde voor opgesteld
- niet geanalyseerd
- # verhoogde rapportagegrens, voor meer informatie zie analysecertificaat AS3000 laboratoriumanalyses voor grond-, waterbodem- en grondwater; onderzoekgrondprotocollen 3010 t/m 3090 versie 4,25 juni 2008.
- ^a gecorrigeerd gehalte is groter dan of gelijk aan de achtergrondwaarde (of geen achtergrondwaarde voor opgesteld), maar wel kleiner dan de AS3000 rapportagegrens-eis, dus mag verondersteld worden kleiner dan de achtergrondwaarde te zijn.
- ^b gecorrigeerd gehalte is groter dan de achtergrondwaarde (of geen achtergrondwaarde voor opgesteld), en groter dan de AS3000 rapportagegrens-eis.

De achtergrond- en interventiewaarden zijn afhankelijk van de bodemsamenstelling. Voor de toetsing is gebruik gemaakt van de volgende samenstelling: lutum 2.3%; humus 0.8%. (Als humus/lutum niet is gemeten geldt een default waarde van lutum = 25% en organische stof = 10%.)

Projectnaam Regentesse Zuid
 Projectcode 20100578_1.3

Tabel: Analyseresultaten grond (as3000) monsters (gehalten in mg/kgds, tenzij anders aangegeven)

monstercode monster	M08 1	AW	1/2(AW+I)	I	AS3000 EIS
droge stof(gew.-%)	83,0	--			
gewicht artefacten(g)	<1	--			
aard van de artefacten(g)	Geen	--			
organische stof (gloeiverlies)(% vd DS)	2,1	--			
KORRELGROOTTEVERDELING					
lutum (bodem)(% vd DS)	2,1	--			
METALEN					
lood	170	*	32	185	338 32

Monstercode en monstertraject:
 1 11599410-003 M08 03 (100-150)

De resultaten zijn voor de interventiewaarde getoetst aan de toetsingswaarden zoals vermeld in de Circulaire Bodemsanering 2009, Staatscourant 67, 7 april 2009 en voor de achtergrondwaarden aan het Besluit Bodemkwaliteit, Staatscourant 20 december 2007, Nr. 247. Tevens zijn de volgende wijzigingen doorgevoerd: De gewijzigde grenswaarden van een aantal OCB (per 30-07-2008) (www.Senternovem.nl) en de wijziging in de Staatscourant 67 van 7 april 2009.

De gehalten die de betreffende toetsingswaarden overschrijden zijn als volgt geclassificeerd:

- * het gehalte is groter dan de achtergrondwaarde en kleiner dan of gelijk aan het gemiddelde van de achtergrond- en interventiewaarde
- ** het gehalte is groter dan het gemiddelde van de achtergrond- en interventiewaarde en kleiner dan of gelijk aan de interventiewaarde
- *** het gehalte is groter dan de interventiewaarde
- geen toetsingswaarde voor opgesteld
- niet geanalyseerd
- # verhoogde rapportagegrens, voor meer informatie zie analysecertificaat
- AS3000 laboratoriumanalyses voor grond-, waterbodem- en grondwater; onderzoekgrondprotocollen 3010 t/m 3090 versie 4,25 juni 2008.
- ^a gecorrigeerd gehalte is groter dan of gelijk aan de achtergrondwaarde (of geen achtergrondwaarde voor opgesteld), maar wel kleiner dan de AS3000 rapportagegrens-eis, dus mag verondersteld worden kleiner dan de achtergrondwaarde te zijn.
- ^b gecorrigeerd gehalte is groter dan de achtergrondwaarde (of geen achtergrondwaarde voor opgesteld), en groter dan de AS3000 rapportagegrens-eis.

De achtergrond- en interventiewaarden zijn afhankelijk van de bodemsamenstelling. Voor de toetsing is gebruik gemaakt van de volgende samenstelling: lutum 2.1%; humus 2.1%. (Als humus/lutum niet is gemeten geldt een default waarde van lutum = 25% en organische stof = 10%.)

Projectnaam Regentesse Zuid
 Projectcode 20100578_1.3

Tabel: Analyseresultaten grond (as3000) monsters (gehalten in mg/kgds, tenzij anders aangegeven)

monstercode monster	M09 1	AW	1/2(AW+I)	I	AS3000 EIS
droge stof(gew.-%)	90,2	--			
gewicht artefacten(g)	<1	--			
aard van de artefacten(g)	Geen	--			
organische stof (gloeiverlies)(% vd DS)	<0,5	--			
KORRELGROOTTEVERDELING					
lutum (bodem)(% vd DS)	4,0	--			
METALEN					
lood	<13	33	191	349	33

Monstercode en monstertraject:
 1 11599410-004 M09 05 (150-200)

De resultaten zijn voor de interventiewaarde getoetst aan de toetsingswaarden zoals vermeld in de Circulaire Bodemsanering 2009, Staatscourant 67, 7 april 2009 en voor de achtergrondwaarden aan het Besluit Bodemkwaliteit, Staatscourant 20 december 2007, Nr. 247. Tevens zijn de volgende wijzigingen doorgevoerd: De gewijzigde grenswaarden van een aantal OCB (per 30-07-2008) (www.Senternovem.nl) en de wijziging in de Staatscourant 67 van 7 april 2009.

De gehalten die de betreffende toetsingswaarden overschrijden zijn als volgt geclassificeerd:

- * het gehalte is groter dan de achtergrondwaarde en kleiner dan of gelijk aan het gemiddelde van de achtergrond- en interventiewaarde
- ** het gehalte is groter dan het gemiddelde van de achtergrond- en interventiewaarde en kleiner dan of gelijk aan de interventiewaarde
- *** het gehalte is groter dan de interventiewaarde
- geen toetsingswaarde voor opgesteld
- niet geanalyseerd
- # verhoogde rapportagegrens, voor meer informatie zie analysecertificaat AS3000 laboratoriumanalyses voor grond-, waterbodem- en grondwater; onderzoekgrondprotocollen 3010 t/m 3090 versie 4,25 juni 2008.
- ^a gecorrigeerd gehalte is groter dan of gelijk aan de achtergrondwaarde (of geen achtergrondwaarde voor opgesteld), maar wel kleiner dan de AS3000 rapportagegrens-eis, dus mag verondersteld worden kleiner dan de achtergrondwaarde te zijn.
- ^b gecorrigeerd gehalte is groter dan de achtergrondwaarde (of geen achtergrondwaarde voor opgesteld), en groter dan de AS3000 rapportagegrens-eis.

De achtergrond- en interventiewaarden zijn afhankelijk van de bodemsamenstelling. Voor de toetsing is gebruik gemaakt van de volgende samenstelling: lutum 4%; humus 0.5%. (Als humus/lutum niet is gemeten geldt een default waarde van lutum = 25% en organische stof = 10%.)

Projectnaam Regentesse Zuid
 Projectcode 20100578_1.3

Tabel: Analyseresultaten grondwater (as3000) monsters (gehalten in µg/l, tenzij anders aangegeven)

monstercode monster	01-1-1 1	S	1/2(S+I)	I	AS3000 EIS
METALEN					
barium	70 [*]	50	338	625	50
cadmium	<0,8 ^a	0,40	3,2	6,0	0,80
kobalt	<5	20	60	100	20
koper	<15	15	45	75	15
kwik	<0,05	0,050	0,18	0,30	0,050
lood	<15	15	45	75	15
molybdeen	4,7	5,0	152	300	5,0
nikkel	<15	15	45	75	15
zink	64	65	432	800	65
VLUCHTIGE AROMATEN					
benzeen	<0,2	0,20	15	30	0,20
tolueen	<0,2	7,0	504	1000	7,0
ethylbenzeen	<0,2	4,0	77	150	4,0
o-xyleen	<0,1 --				
p- en m-xyleen	<0,2 --				
xylenen (0.7 factor)	0,21 ^a	0,20	35	70	0,21
styreen	<0,2	6,0	153	300	6,0
naftaleen	<0,05 ^a	0,01	35	70	0,050
GEHALOGENEERDE KOOLWATERSTOFFEN					
1,1-dichloorethaan	<0,6	7,0	454	900	7,0
1,2-dichloorethaan	<0,6	7,0	204	400	7,0
1,1-dichlooretheen	<0,1 ^a	0,01	5,0	10	0,10
cis-1,2-dichlooretheen	<0,1 --				
trans-1,2-dichlooretheen	<0,1 --				
som (cis,trans) 1,2-dichloorethenen (0.7 factor)	0,14 ^a	0,01	10	20	0,20
dichloormethaan	<0,2 ^a	0,01	500	1000	0,20
1,1-dichloorpropaan	<0,25 --				
1,2-dichloorpropaan	<0,25 --				
1,3-dichloorpropaan	<0,25 --				
som dichloorpropanen (0.7 factor)	0,53	0,80	40	80	0,52
tetrachlooretheen	<0,1 ^a	0,01	20	40	0,10
tetrachloormethaan	<0,1 ^a	0,01	5,0	10	0,10
1,1,1-trichloorethaan	<0,1 ^a	0,01	150	300	0,10
1,1,2-trichloorethaan	<0,1 ^a	0,01	65	130	0,10
trichlooretheen	<0,6	24	262	500	24
chloroform	<0,6	6,0	203	400	6,0
vinylchloride	<0,1 ^a	0,01	2,5	5,0	0,20
tribroommethaan	<0,2			630	2,0
MINERALE OLIE					
fractie C10 - C12	<25 --				
fractie C12 - C22	<25 --				
fractie C22 - C30	<25 --				
fractie C30 - C40	<25 --				
totaal olie C10 - C40	<100 ^a	50	325	600	100

Monstercode en monstertraject:

1 11599007-001 01-1-1 01 (200-300)

De resultaten zijn getoetst aan de toetsingswaarden zoals vermeld Circulaire Bodemsanering 2009, Staatscourant 67, 7 april 2009.

De gehalten die de betreffende toetsingswaarden overschrijden zijn als volgt geclassificeerd:

- * het gehalte is groter dan de streefwaarde en kleiner dan of gelijk aan het gemiddelde van de streef- en interventiewaarde*
- ** het gehalte is groter dan het gemiddelde van de streef- en interventiewaarde en kleiner dan of gelijk aan de interventiewaarde*
- *** het gehalte is groter dan de interventiewaarde*
- geen toetsingswaarde voor opgesteld*
- niet geanalyseerd*
- # verhoogde rapportagegrens, voor meer informatie zie analysecertificaat laboratoriumanalyses voor grond-, waterbodem- en grondwateronderzoek; grondwaterprotocollen 3110 t/m 3190 versie 3,25 juni 2008.*
- AS3000*
- ^a gecorrigeerd gehalte is groter dan of gelijk aan de streefwaarde (of geen streefwaarde voor opgesteld), maar wel kleiner dan de AS3000 rapportagegrens-eis, dus mag verondersteld worden kleiner dan de streefwaarde te zijn.*
- ^b gecorrigeerd gehalte is groter dan de streefwaarde (of geen streefwaarde voor opgesteld), en groter dan de AS3000 rapportagegrens-eis.*

DEELLOCATIE 1.4



Projectnaam
Projectcode 20100578_1.4

Tabel: Analyseresultaten grond (as3000) monsters (gehalten in mg/kgds, tenzij anders aangegeven)

monstercode monster	M01 1	AW	1/2(AW+I)	I	AS3000 EIS
droge stof(gew.-%)	87,8 --				
gewicht artefacten(g)	<1 --				
aard van de artefacten(g)	Geen --				
organische stof (gloeiverlies)(% vd DS)	0,9 --				
KORRELGROOTTEVERDELING					
lutum (bodem)(% vd DS)	<1 --				
METALEN					
barium*	<20			237	49
cadmium	0,4 *	0,35	4,0	7,6	0,35
kobalt	<3	4,3	29	54	4,3
koper	<10	19	56	92	19
kwik	<0,10	0,10	13	25	0,10
lood	<13	32	184	337	32
molybdeen	<1,5	1,5	96	190	1,5
nikkel	<5	12	23	34	12
zink	85 *	59	181	303	59
POLYCYCLISCHE AROMATISCHE KOOLWATERSTOFFEN					
naftaleen	<0,01--				
fenantreen	<0,01--				
antraceen	<0,01--				
fluoranteen	0,02--				
benzo(a)antraceen	0,02--				
chryseen	<0,01--				
benzo(k)fluoranteen	<0,01--				
benzo(a)pyreen	0,01--				
benzo(ghi)peryleen	<0,01--				
indeno(1,2,3-cd)pyreen	<0,01--				
pak-totaal (10 van VROM) (0.7 factor)	0,09	1,5	21	40	1,0
POLYCHLOORBIFENYLEN (PCB)					
PCB 28(µg/kgds)	<1 --				
PCB 52(µg/kgds)	<1 --				
PCB 101(µg/kgds)	<1 --				
PCB 118(µg/kgds)	<1 --				
PCB 138(µg/kgds)	<1 --				
PCB 153(µg/kgds)	<1 --				
PCB 180(µg/kgds)	<1 --				
som PCB (7) (0.7 factor)(µg/kgds)	4,9 ^a	4,0	102	200	9,8
MINERALE OLIE					
fractie C10 - C12	<5 --				
fractie C12 - C22	<5 --				
fractie C22 - C30	<5 --				
fractie C30 - C40	<5 --				
totaal olie C10 - C40	<20	38	519	1000	38

Monstercode en monstertraject:
1 11596524-001 M01 02 (80-130)

De resultaten zijn voor de interventiewaarde getoetst aan de toetsingswaarden zoals vermeld in de Circulaire Bodemsanering 2009, Staatscourant 67, 7 april 2009 en voor de achtergrondwaarden aan het Besluit Bodemkwaliteit, Staatscourant 20 december 2007, Nr. 247. Tevens zijn de volgende wijzigingen doorgevoerd: De gewijzigde grenswaarden van een aantal OCB (per 30-07-2008) (www.Senternovem.nl) en de wijziging in de Staatscourant 67 van 7 april 2009.

De gehalten die de betreffende toetsingswaarden overschrijden zijn als volgt geclassificeerd:

- * het gehalte is groter dan de achtergrondwaarde en kleiner dan of gelijk aan het gemiddelde van de achtergrond- en interventiewaarde*
- ** het gehalte is groter dan het gemiddelde van de achtergrond- en interventiewaarde en kleiner dan of gelijk aan de interventiewaarde*
- *** het gehalte is groter dan de interventiewaarde*
- geen toetsingswaarde voor opgesteld*
- niet geanalyseerd*
- # verhoogde rapportagegrens, voor meer informatie zie analysecertificaat laboratoriumanalyses voor grond-, waterbodem- en grondwater; onderzoekgrondprotocollen 3010 t/m 3090 versie 4,25 juni 2008.*
- AS3000 gecorrigeerd gehalte is groter dan of gelijk aan de achtergrondwaarde (of geen achtergrondwaarde voor opgesteld), maar wel kleiner dan de AS3000 rapportagegrens-eis, dus mag verondersteld worden kleiner dan de achtergrondwaarde te zijn.*
- a gecorrigeerd gehalte is groter dan de achtergrondwaarde (of geen achtergrondwaarde voor opgesteld), en groter dan de AS3000 rapportagegrens-eis.*
- b De Interventiewaarde voor Barium geldt alleen voor die situaties waarbij duidelijk sprake is van antropogene verontreiniging.*

De achtergrond- en interventiewaarden zijn afhankelijk van de bodemsamenstelling. Voor de toetsing is gebruik gemaakt van de volgende samenstelling: lutum 1%; humus 0.9%. (Als humus/lutum niet is gemeten geldt een default waarde van lutum = 25% en organische stof = 10%.)

Projectnaam
Projectcode 20100578_1.4

Tabel: Analyseresultaten grond (as3000) monsters (gehalten in mg/kgds, tenzij anders aangegeven)

monstercode monster	M02 1	AW	1/2(AW+I)	I	AS3000 EIS
droge stof(gew.-%)	82,0	--			
gewicht artefacten(g)	<1	--			
aard van de artefacten(g)	Geen	--			
organische stof (gloeiverlies)(% vd DS)	6,8	--			
KORRELGROOTTEVERDELING					
lutum (bodem)(% vd DS)	1,1	--			
METALEN					
barium*	46			237	49
cadmium	0,4	0,43	4,8	9,2	0,43
kobalt	3,1	4,3	29	54	4,3
koper	19	23	65	107	23
kwik	0,21*	0,11	13	26	0,11
lood	82*	35	201	367	35
molybdeen	<1,5	1,5	96	190	1,5
nikkel	9,5	12	23	34	12
zink	120*	66	203	340	66
POLYCYCLISCHE AROMATISCHE KOOLWATERSTOFFEN					
naftaleen	0,12--				
fenantreen	3,8	--			
antraceen	1,1	--			
fluoranteen	3,6	--			
benzo(a)antraceen	1,5	--			
chryseen	1,2	--			
benzo(k)fluoranteen	0,66--				
benzo(a)pyreen	1,3	--			
benzo(ghi)peryleen	0,74--				
indeno(1,2,3-cd)pyreen	0,73--				
pak-totaal (10 van VROM) (0.7 factor)	15*	1,5	21	40	1,0
POLYCHLOORBIFENYLEN (PCB)					
PCB 28(µg/kgds)	<1	--			
PCB 52(µg/kgds)	<1	--			
PCB 101(µg/kgds)	<1	--			
PCB 118(µg/kgds)	<1	--			
PCB 138(µg/kgds)	1,0	--			
PCB 153(µg/kgds)	<1	--			
PCB 180(µg/kgds)	<1	--			
som PCB (7) (0.7 factor)(µg/kgds)	5,2	14	347	680	33
MINERALE OLIE					
fractie C10 - C12	<5	--			
fractie C12 - C22	21	--			
fractie C22 - C30	21	--			
fractie C30 - C40	14	--			
totaal olie C10 - C40	60	129	1765	3400	129

Monstercode en monstertraject:

1 11596524-002 M02 03 (0-50) 05 (7-50) 06 (5-50) 10 (0-50)

De resultaten zijn voor de interventiewaarde getoetst aan de toetsingswaarden zoals vermeld in de Circulaire Bodemsanering 2009, Staatscourant 67, 7 april 2009 en voor de achtergrondwaarden aan het Besluit Bodemkwaliteit, Staatscourant 20 december 2007, Nr. 247. Tevens zijn de volgende wijzigingen doorgevoerd: De gewijzigde grenswaarden van een aantal OCB (per 30-07-2008) (www.Senternovem.nl) en de wijziging in de Staatscourant 67 van 7 april 2009.

De gehalten die de betreffende toetsingswaarden overschrijden zijn als volgt geclassificeerd:

- * het gehalte is groter dan de achtergrondwaarde en kleiner dan of gelijk aan het gemiddelde van de achtergrond- en interventiewaarde*
- ** het gehalte is groter dan het gemiddelde van de achtergrond- en interventiewaarde en kleiner dan of gelijk aan de interventiewaarde*
- *** het gehalte is groter dan de interventiewaarde*
- geen toetsingswaarde voor opgesteld*
- niet geanalyseerd*
- # verhoogde rapportagegrens, voor meer informatie zie analysecertificaat laboratoriumanalyses voor grond-, waterbodem- en grondwater; onderzoekgrondprotocollen 3010 t/m 3090 versie 4,25 juni 2008.*
- AS3000*
- a gecorrigeerd gehalte is groter dan of gelijk aan de achtergrondwaarde (of geen achtergrondwaarde voor opgesteld), maar wel kleiner dan de AS3000 rapportagegrens-eis, dus mag verondersteld worden kleiner dan de achtergrondwaarde te zijn.*
- b gecorrigeerd gehalte is groter dan de achtergrondwaarde (of geen achtergrondwaarde voor opgesteld), en groter dan de AS3000 rapportagegrens-eis.*
- * De Interventiewaarde voor Barium geldt alleen voor die situaties waarbij duidelijk sprake is van antropogene verontreiniging.*

De achtergrond- en interventiewaarden zijn afhankelijk van de bodemsamenstelling. Voor de toetsing is gebruik gemaakt van de volgende samenstelling: lutum 1.1%; humus 6.8%. (Als humus/lutum niet is gemeten geldt een default waarde van lutum = 25% en organische stof = 10%.)

Projectnaam
Projectcode 20100578_1.4

Tabel: Analyseresultaten grond (as3000) monsters (gehalten in mg/kgds, tenzij anders aangegeven)

monstercode	M03	AW	1/2(AW+I)	I	AS3000
monster	1				EIS
droge stof(gew.-%)	87,2	--			
gewicht artefacten(g)	48	--			
aard van de artefacten(g)	Stenen	--			
organische stof (gloeiverlies)(% vd DS)	6,7	--			
KORRELGROOTTEVERDELING					
lutum (bodem)(% vd DS)	<1	--			
METALEN					
barium*	140			237	49
cadmium	<0,35	0,42	4,8	9,2	0,42
kobalt	8,3 *	4,3	29	54	4,3
koper	51 *	22	65	107	22
kwik	0,28*	0,11	13	26	0,11
lood	120 *	35	200	366	35
molybdeen	3,0 *	1,5	96	190	1,5
nikkel	20 *	12	23	34	12
zink	260 **	66	203	340	66
POLYCYCLISCHE AROMATISCHE KOOLWATERSTOFFEN					
naftaleen	0,22--				
fenantreen	3,4 --				
antraceen	0,89--				
fluoranteen	7,4 --				
benzo(a)antraceen	4,2 --				
chryseen	3,8 --				
benzo(k)fluoranteen	2,1 --				
benzo(a)pyreen	3,7 --				
benzo(ghi)peryleen	2,4 --				
indeno(1,2,3-cd)pyreen	2,4 --				
pak-totaal (10 van VROM) (0.7 factor)	30 **	1,5	21	40	1,0
POLYCHLOORBIFENYLEN (PCB)					
PCB 28(µg/kgds)	<1 --				
PCB 52(µg/kgds)	<1 --				
PCB 101(µg/kgds)	<1 --				
PCB 118(µg/kgds)	<1 --				
PCB 138(µg/kgds)	<1 --				
PCB 153(µg/kgds)	<1 --				
PCB 180(µg/kgds)	<1 --				
som PCB (7) (0.7 factor)(µg/kgds)	4,9	13	342	670	33
MINERALE OLIE					
fractie C10 - C12	9 --				
fractie C12 - C22	20 --				
fractie C22 - C30	16 --				
fractie C30 - C40	<5 --				
totaal olie C10 - C40	50	127	1739	3350	127

Monstercode en monstertraject:
11596524-003 M03 04 (20-50) 12 (5-50)

De resultaten zijn voor de interventiewaarde getoetst aan de toetsingswaarden zoals vermeld in de Circulaire Bodemsanering 2009, Staatscourant 67, 7 april 2009 en voor de achtergrondwaarden aan het Besluit Bodemkwaliteit, Staatscourant 20 december 2007, Nr. 247. Tevens zijn de volgende wijzigingen doorgevoerd: De gewijzigde grenswaarden van een aantal OCB (per 30-07-2008) (www.Senternovem.nl) en de wijziging in de Staatscourant 67 van 7 april 2009.

De gehalten die de betreffende toetsingswaarden overschrijden zijn als volgt geclassificeerd:

- * het gehalte is groter dan de achtergrondwaarde en kleiner dan of gelijk aan het gemiddelde van de achtergrond- en interventiewaarde*
- ** het gehalte is groter dan het gemiddelde van de achtergrond- en interventiewaarde en kleiner dan of gelijk aan de interventiewaarde*
- *** het gehalte is groter dan de interventiewaarde*
- geen toetsingswaarde voor opgesteld*
- niet geanalyseerd*
- # verhoogde rapportagegrens, voor meer informatie zie analysecertificaat AS3000 laboratoriumanalyses voor grond-, waterbodem- en grondwater; onderzoekgrondprotocollen 3010 t/m 3090 versie 4, 25 juni 2008.*
- ^a gecorrigeerd gehalte is groter dan of gelijk aan de achtergrondwaarde (of geen achtergrondwaarde voor opgesteld), maar wel kleiner dan de AS3000 rapportagegrens-eis, dus mag verondersteld worden kleiner dan de achtergrondwaarde te zijn.*
- ^b gecorrigeerd gehalte is groter dan de achtergrondwaarde (of geen achtergrondwaarde voor opgesteld), en groter dan de AS3000 rapportagegrens-eis.*
- * De Interventiewaarde voor Barium geldt alleen voor die situaties waarbij duidelijk sprake is van antropogene verontreiniging.*

De achtergrond- en interventiewaarden zijn afhankelijk van de bodemsamenstelling. Voor de toetsing is gebruik gemaakt van de volgende samenstelling: lutum 1%; humus 6.7%. (Als humus/lutum niet is gemeten geldt een default waarde van lutum = 25% en organische stof = 10%.)

Projectnaam
Projectcode 20100578_1.4

Tabel: Analyseresultaten grond (as3000) monsters (gehalten in mg/kgds, tenzij anders aangegeven)

monstercode monster	M04 1	AW	1/2(AW+I)	I	AS3000 EIS
droge stof(gew.-%)	86,2	--			
gewicht artefacten(g)	<1	--			
aard van de artefacten(g)	Geen	--			
organische stof (gloeiverlies)(% vd DS)	2,1	--			
KORRELGROOTTEVERDELING					
lutum (bodem)(% vd DS)	1,4	--			
METALEN					
barium*	25			237	49
cadmium	<0,35	0,35	4,0	7,6	0,35
kobalt	<3	4,3	29	54	4,3
koper	13	19	56	92	19
kwik	0,23 *	0,10	13	25	0,10
lood	67 *	32	185	337	32
molybdeen	<1,5	1,5	96	190	1,5
nikkel	<5	12	23	34	12
zink	83 *	59	182	304	59
POLYCYCLISCHE AROMATISCHE KOOLWATERSTOFFEN					
naftaleen	<0,01	--			
fenantreen	0,10	--			
antraceen	0,03	--			
fluoranteen	0,23	--			
benzo(a)antraceen	0,14	--			
chryseen	0,15	--			
benzo(k)fluoranteen	0,09	--			
benzo(a)pyreen	0,15	--			
benzo(ghi)peryleen	0,12	--			
indeno(1,2,3-cd)pyreen	0,10	--			
pak-totaal (10 van VROM) (0.7 factor)	1,1	1,5	21	40	1,0
POLYCHLOORBIFENYLEN (PCB)					
PCB 28(µg/kgds)	<1	--			
PCB 52(µg/kgds)	<1	--			
PCB 101(µg/kgds)	<1	--			
PCB 118(µg/kgds)	<1	--			
PCB 138(µg/kgds)	1,0	--			
PCB 153(µg/kgds)	1,0	--			
PCB 180(µg/kgds)	1,0	--			
som PCB (7) (0.7 factor)(µg/kgds)	5,9 *	4,2	107	210	10
MINERALE OLIE					
fractie C10 - C12	<5	--			
fractie C12 - C22	<5	--			
fractie C22 - C30	<5	--			
fractie C30 - C40	<5	--			
totaal olie C10 - C40	<20	40	545	1050	40

Monstercode en monstertraject:

1 11596524-004 M04 01 (50-100) 03 (100-150) 13 (100-150)

De resultaten zijn voor de interventiewaarde getoetst aan de toetsingswaarden zoals vermeld in de Circulaire Bodemsanering 2009, Staatscourant 67, 7 april 2009 en voor de achtergrondwaarden aan het Besluit Bodemkwaliteit, Staatscourant 20 december 2007, Nr. 247. Tevens zijn de volgende wijzigingen doorgevoerd: De gewijzigde grenswaarden van een aantal OCB (per 30-07-2008) (www.Senternovem.nl) en de wijziging in de Staatscourant 67 van 7 april 2009.

De gehalten die de betreffende toetsingswaarden overschrijden zijn als volgt geclassificeerd:

- * het gehalte is groter dan de achtergrondwaarde en kleiner dan of gelijk aan het gemiddelde van de achtergrond- en interventiewaarde*
- ** het gehalte is groter dan het gemiddelde van de achtergrond- en interventiewaarde en kleiner dan of gelijk aan de interventiewaarde*
- *** het gehalte is groter dan de interventiewaarde*
- geen toetsingswaarde voor opgesteld*
- niet geanalyseerd*
- # verhoogde rapportagegrens, voor meer informatie zie analysecertificaat laboratoriumanalyses voor grond-, waterbodem- en grondwater; onderzoekgrondprotocollen 3010 t/m 3090 versie 4,25 juni 2008.*
- AS3000 gecorrigeerd gehalte is groter dan of gelijk aan de achtergrondwaarde (of geen achtergrondwaarde voor opgesteld), maar wel kleiner dan de AS3000 rapportagegrens-eis, dus mag verondersteld worden kleiner dan de achtergrondwaarde te zijn.*
- b gecorrigeerd gehalte is groter dan de achtergrondwaarde (of geen achtergrondwaarde voor opgesteld), en groter dan de AS3000 rapportagegrens-eis.*
- * De Interventiewaarde voor Barium geldt alleen voor die situaties waarbij duidelijk sprake is van antropogene verontreiniging.*

De achtergrond- en interventiewaarden zijn afhankelijk van de bodemsamenstelling. Voor de toetsing is gebruik gemaakt van de volgende samenstelling: lutum 1.4%; humus 2.1%. (Als humus/lutum niet is gemeten geldt een default waarde van lutum = 25% en organische stof = 10%.)

Projectnaam
Projectcode 20100578_1.4

Tabel: Analyseresultaten grond (as3000) monsters (gehalten in mg/kgds, tenzij anders aangegeven)

monstercode	M05	AW	1/2(AW+I)	I	AS3000
monster	1				EIS
droge stof(gew.-%)	82,5	--			
gewicht artefacten(g)	46	--			
aard van de artefacten(g)	Stenen	--			
organische stof (gloeiverlies)(% vd DS)	3,6	--			
KORRELGROOTTEVERDELING					
lutum (bodem)(% vd DS)	3,5	--			
METALEN					
barium*	100			282	58
cadmium	<0,35	0,38	4,3	8,3	0,38
kobalt	3,3	5,0	34	63	5,0
koper	30 *	21	62	102	21
kwik	2,2 *	0,11	13	26	0,11
lood	300 **	34	195	356	34
molybdeen	<1,5	1,5	96	190	1,5
nikkel	8,1	14	26	39	14
zink	180 *	66	202	339	66
POLYCYCLISCHE AROMATISCHE KOOLWATERSTOFFEN					
naftaleen	<0,01	--			
fenantreen	0,32	--			
antraceen	0,08	--			
fluoranteen	0,54	--			
benzo(a)antraceen	0,33	--			
chryseen	0,34	--			
benzo(k)fluoranteen	0,22	--			
benzo(a)pyreen	0,32	--			
benzo(ghi)peryleen	0,28	--			
indeno(1,2,3-cd)pyreen	0,27	--			
pak-totaal (10 van VROM) (0.7 factor)	2,7 *	1,5	21	40	1,0
POLYCHLOORBIFENYLEN (PCB)					
PCB 28(µg/kgds)	<1	--			
PCB 52(µg/kgds)	<1	--			
PCB 101(µg/kgds)	<1	--			
PCB 118(µg/kgds)	<1	--			
PCB 138(µg/kgds)	<1	--			
PCB 153(µg/kgds)	<1	--			
PCB 180(µg/kgds)	<1	--			
som PCB (7) (0.7 factor)(µg/kgds)	4,9	7,2	184	360	18
MINERALE OLIE					
fractie C10 - C12	<5	--			
fractie C12 - C22	<5	--			
fractie C22 - C30	<5	--			
fractie C30 - C40	<5	--			
totaal olie C10 - C40	<20	68	934	1800	68

Monstercode en monstertraject:

1 11596524-005 M05 14 (50-100) 16 (50-80)

De resultaten zijn voor de interventiewaarde getoetst aan de toetsingswaarden zoals vermeld in de Circulaire Bodemsanering 2009, Staatscourant 67, 7 april 2009 en voor de achtergrondwaarden aan het Besluit Bodemkwaliteit, Staatscourant 20 december 2007, Nr. 247. Tevens zijn de volgende wijzigingen doorgevoerd: De gewijzigde grenswaarden van een aantal OCB (per 30-07-2008) (www.Senternovem.nl) en de wijziging in de Staatscourant 67 van 7 april 2009.

De gehalten die de betreffende toetsingswaarden overschrijden zijn als volgt geclassificeerd:

- * het gehalte is groter dan de achtergrondwaarde en kleiner dan of gelijk aan het gemiddelde van de achtergrond- en interventiewaarde*
- ** het gehalte is groter dan het gemiddelde van de achtergrond- en interventiewaarde en kleiner dan of gelijk aan de interventiewaarde*
- *** het gehalte is groter dan de interventiewaarde*
- geen toetsingswaarde voor opgesteld*
- niet geanalyseerd*
- # verhoogde rapportagegrens, voor meer informatie zie analysecertificaat laboratoriumanalyses voor grond-, waterbodem- en grondwater; onderzoekgrondprotocollen 3010 t/m 3090 versie 4,25 juni 2008.*
- a gecorrigeerd gehalte is groter dan of gelijk aan de achtergrondwaarde (of geen achtergrondwaarde voor opgesteld), maar wel kleiner dan de AS3000 rapportagegrens-eis, dus mag verondersteld worden kleiner dan de achtergrondwaarde te zijn.*
- b gecorrigeerd gehalte is groter dan de achtergrondwaarde (of geen achtergrondwaarde voor opgesteld), en groter dan de AS3000 rapportagegrens-eis.*
- * De Interventiewaarde voor Barium geldt alleen voor die situaties waarbij duidelijk sprake is van antropogene verontreiniging.*

De achtergrond- en interventiewaarden zijn afhankelijk van de bodemsamenstelling. Voor de toetsing is gebruik gemaakt van de volgende samenstelling: lutum 3.5%; humus 3.6%. (Als humus/lutum niet is gemeten geldt een default waarde van lutum = 25% en organische stof = 10%.)

Projectnaam
Projectcode 20100578_1.4

Tabel: Analyseresultaten grond (as3000) monsters (gehalten in mg/kgds, tenzij anders aangegeven)

monstercode	M06	AW	1/2(AW+I)	I	AS3000
monster	1				EIS
droge stof(gew.-%)	82,9	--			
gewicht artefacten(g)	<1	--			
aard van de artefacten(g)	Geen	--			
organische stof (gloeiverlies)(% vd DS)	10,0	--			
KORRELGROOTTEVERDELING					
lutum (bodem)(% vd DS)	2,2	--			
METALEN					
barium*	110			243	50
cadmium	0,5 *	0,48	5,4	10	0,48
kobalt	3,9	4,4	30	55	4,4
koper	250 ***	25	71	118	25
kwik	1,1 *	0,11	13	27	0,11
lood	390 ***	37	212	388	37
molybdeen	<1,5	1,5	96	190	1,5
nikkel	11	12	24	35	12
zink	240 **	72	220	368	72
POLYCYCLISCHE AROMATISCHE KOOLWATERSTOFFEN					
naftaleen	0,01--				
fenantreen	0,14--				
antraceen	0,03--				
fluoranteen	0,29--				
benzo(a)antraceen	0,17--				
chryseen	0,14--				
benzo(k)fluoranteen	0,11--				
benzo(a)pyreen	0,17--				
benzo(ghi)peryleen	0,14--				
indeno(1,2,3-cd)pyreen	0,14--				
pak-totaal (10 van VROM) (0.7 factor)	1,3	1,5	21	40	1,0
POLYCHLOORBIFENYLEN (PCB)					
PCB 28(µg/kgds)	<1	--			
PCB 52(µg/kgds)	<1	--			
PCB 101(µg/kgds)	<1	--			
PCB 118(µg/kgds)	<1	--			
PCB 138(µg/kgds)	<1	--			
PCB 153(µg/kgds)	<1	--			
PCB 180(µg/kgds)	<1	--			
som PCB (7) (0.7 factor)(µg/kgds)	4,9	20	510	1000	49
MINERALE OLIE					
fractie C10 - C12	<5	--			
fractie C12 - C22	<5	--			
fractie C22 - C30	<5	--			
fractie C30 - C40	<5	--			
totaal olie C10 - C40	<20	190	2595	5000	190

Monstercode en monstertraject:
11596524-006 M06 17 (0-50)

De resultaten zijn voor de interventiewaarde getoetst aan de toetsingswaarden zoals vermeld in de Circulaire Bodemsanering 2009, Staatscourant 67, 7 april 2009 en voor de achtergrondwaarden aan het Besluit Bodemkwaliteit, Staatscourant 20 december 2007, Nr. 247. Tevens zijn de volgende wijzigingen doorgevoerd: De gewijzigde grenswaarden van een aantal OCB (per 30-07-2008) (www.Senternovem.nl) en de wijziging in de Staatscourant 67 van 7 april 2009.

De gehalten die de betreffende toetsingswaarden overschrijden zijn als volgt geclassificeerd:

- * het gehalte is groter dan de achtergrondwaarde en kleiner dan of gelijk aan het gemiddelde van de achtergrond- en interventiewaarde*
- ** het gehalte is groter dan het gemiddelde van de achtergrond- en interventiewaarde en kleiner dan of gelijk aan de interventiewaarde*
- *** het gehalte is groter dan de interventiewaarde*
- geen toetsingswaarde voor opgesteld*
- niet geanalyseerd*
- # verhoogde rapportagegrens, voor meer informatie zie analysecertificaat laboratoriumanalyses voor grond-, waterbodem- en grondwater; onderzoekgrondprotocollen 3010 t/m 3090 versie 4,25 juni 2008.*
- a gecorrigeerd gehalte is groter dan of gelijk aan de achtergrondwaarde (of geen achtergrondwaarde voor opgesteld), maar wel kleiner dan de AS3000 rapportagegrens-eis, dus mag verondersteld worden kleiner dan de achtergrondwaarde te zijn.*
- b gecorrigeerd gehalte is groter dan de achtergrondwaarde (of geen achtergrondwaarde voor opgesteld), en groter dan de AS3000 rapportagegrens-eis.*
- * De Interventiewaarde voor Barium geldt alleen voor die situaties waarbij duidelijk sprake is van antropogene verontreiniging.*

De achtergrond- en interventiewaarden zijn afhankelijk van de bodemsamenstelling. Voor de toetsing is gebruik gemaakt van de volgende samenstelling: lutum 2.2%; humus 10%. (Als humus/lutum niet is gemeten geldt een default waarde van lutum = 25% en organische stof = 10%.)

Projectnaam
Projectcode 20100578_1.4

Tabel: Analyseresultaten grond (as3000) monsters (gehalten in mg/kgds, tenzij anders aangegeven)

monstercode monster	M07 1	AW	1/2(AW+l)	I	AS3000 EIS
droge stof(gew.-%)	63,8	--			
gewicht artefacten(g)	<1	--			
aard van de artefacten(g)	Geen	--			
organische stof (gloeiverlies)(% vd DS)	19,1	--			
KORRELGROOTTEVERDELING					
lutum (bodem)(% vd DS)	10	--			
METALEN					
barium*	270			475	98
cadmium	1,0 *	0,67	7,5	14	0,67
kobalt	5,8	8,0	55	101	8,0
koper	84 *	36	104	171	36
kwik	0,79*	0,13	16	32	0,13
lood	480 **	47	270	493	47
molybdeen	<1,5	1,5	96	190	1,5
nikkel	18	20	39	57	20
zink	610 ***	109	334	559	109
POLYCYCLISCHE AROMATISCHE KOOLWATERSTOFFEN					
naftaleen	0,02--				
fenantreen	0,96--				
antraceen	0,29--				
fluoranteen	2,2 --				
benzo(a)antraceen	1,1 --				
chryseen	0,96--				
benzo(k)fluoranteen	0,54--				
benzo(a)pyreen	0,97--				
benzo(ghi)peryleen	0,60--				
indeno(1,2,3-cd)pyreen	0,62--				
pak-totaal (10 van VROM) (0.7 factor)	8,2 *	2,9	40	76	2,0
POLYCHLOORBIFENYLEN (PCB)					
PCB 28(µg/kgds)	<1 --				
PCB 52(µg/kgds)	<1 --				
PCB 101(µg/kgds)	2,8 --				
PCB 118(µg/kgds)	1,9 --				
PCB 138(µg/kgds)	7,2 --				
PCB 153(µg/kgds)	7,0 --				
PCB 180(µg/kgds)	5,9 --				
som PCB (7) (0.7 factor)(µg/kgds)	26	38	974	1910	94
MINERALE OLIE					
fractie C10 - C12	11 --				
fractie C12 - C22	24 --				
fractie C22 - C30	40 --				
fractie C30 - C40	31 --				
totaal olie C10 - C40	110	363	4956	9550	363

Monstercode en monstertraject:

1 11596524-007 M07 18 (0-50) 23 (0-50)

De resultaten zijn voor de interventiewaarde getoetst aan de toetsingswaarden zoals vermeld in de Circulaire Bodemsanering 2009, Staatscourant 67, 7 april 2009 en voor de achtergrondwaarden aan het Besluit Bodemkwaliteit, Staatscourant 20 december 2007, Nr. 247. Tevens zijn de volgende wijzigingen doorgevoerd: De gewijzigde grenswaarden van een aantal OCB (per 30-07-2008) (www.Senternovem.nl) en de wijziging in de Staatscourant 67 van 7 april 2009.

De gehalten die de betreffende toetsingswaarden overschrijden zijn als volgt geclassificeerd:

- * het gehalte is groter dan de achtergrondwaarde en kleiner dan of gelijk aan het gemiddelde van de achtergrond- en interventiewaarde
- ** het gehalte is groter dan het gemiddelde van de achtergrond- en interventiewaarde en kleiner dan of gelijk aan de interventiewaarde
- *** het gehalte is groter dan de interventiewaarde
- geen toetsingswaarde voor opgesteld
- niet geanalyseerd
- # verhoogde rapportagegrens, voor meer informatie zie analysecertificaat laboratoriumanalyses voor grond-, waterbodem- en grondwater; onderzoekgrondprotocollen 3010 t/m 3090 versie 4,25 juni 2008.
- AS3000
- a gecorrigeerd gehalte is groter dan of gelijk aan de achtergrondwaarde (of geen achtergrondwaarde voor opgesteld), maar wel kleiner dan de AS3000 rapportagegrens-eis, dus mag verondersteld worden kleiner dan de achtergrondwaarde te zijn.
- b gecorrigeerd gehalte is groter dan de achtergrondwaarde (of geen achtergrondwaarde voor opgesteld), en groter dan de AS3000 rapportagegrens-eis.
- + De Interventiewaarde voor Barium geldt alleen voor die situaties waarbij duidelijk sprake is van antropogene verontreiniging.

De achtergrond- en interventiewaarden zijn afhankelijk van de bodemsamenstelling. Voor de toetsing is gebruik gemaakt van de volgende samenstelling: lutum 10%; humus 19.1%. (Als humus/lutum niet is gemeten geldt een default waarde van lutum = 25% en organische stof = 10%.)

Projectnaam
Projectcode 20100578_1.4

Tablel: Analyseresultaten grond (as3000) monsters (gehalten in mg/kgds, tenzij anders aangegeven)

monstercode	M08	AW	1/2(AW+I)	I	AS3000
monster	1				EIS
droge stof(gew.-%)	82,4	--			
gewicht artefacten(g)	<1	--			
aard van de artefacten(g)	Geen	--			
organische stof (gloeiverlies)(% vd DS)	5,7	--			
KORRELGROOTTEVERDELING					
lutum (bodem)(% vd DS)	1,9	--			
METALEN					
barium*	100			237	49
cadmium	0,4	0,41	4,6	8,8	0,41
kobalt	3,3	4,3	29	54	4,3
koper	48 *	22	63	104	22
kwik	2,1 *	0,11	13	26	0,11
lood	270 **	34	197	360	34
molybdeen	<1,5	1,5	96	190	1,5
nikkel	10	12	23	34	12
zink	190 *	65	198	332	65
POLYCYCLISCHE AROMATISCHE KOOLWATERSTOFFEN					
naftaleen	0,02--				
fenantreen	0,82--				
antraceen	0,16--				
fluoranteen	1,9 --				
benzo(a)antraceen	1,2 --				
chryseen	1,3 --				
benzo(k)fluoranteen	0,68--				
benzo(a)pyreen	1,1 --				
benzo(ghi)peryleen	0,66--				
indeno(1,2,3-cd)pyreen	0,71--				
pak-totaal (10 van VROM) (0.7 factor)	8,6 *	1,5	21	40	1,0
POLYCHLOORBIFENYLEN (PCB)					
PCB 28(µg/kgds)	<1 --				
PCB 52(µg/kgds)	<1 --				
PCB 101(µg/kgds)	<1 --				
PCB 118(µg/kgds)	<1 --				
PCB 138(µg/kgds)	<1 --				
PCB 153(µg/kgds)	<1 --				
PCB 180(µg/kgds)	<1 --				
som PCB (7) (0.7 factor)(µg/kgds)	4,9	11	291	570	28
MINERALE OLIE					
fractie C10 - C12	7 --				
fractie C12 - C22	13 --				
fractie C22 - C30	22 --				
fractie C30 - C40	10 --				
totaal olie C10 - C40	50	108	1479	2850	108

Monstercode en monstertraject:
11596524-008 M08 24 (0-50) 26 (0-50)

De resultaten zijn voor de interventiewaarde getoetst aan de toetsingswaarden zoals vermeld in de Circulaire Bodemsanering 2009, Staatscourant 67, 7 april 2009 en voor de achtergrondwaarden aan het Besluit Bodemkwaliteit, Staatscourant 20 december 2007, Nr. 247. Tevens zijn de volgende wijzigingen doorgevoerd: De gewijzigde grenswaarden van een aantal OCB (per 30-07-2008) (www.Senternovem.nl) en de wijziging in de Staatscourant 67 van 7 april 2009.

De gehalten die de betreffende toetsingswaarden overschrijden zijn als volgt geclassificeerd:

- * het gehalte is groter dan de achtergrondwaarde en kleiner dan of gelijk aan het gemiddelde van de achtergrond- en interventiewaarde
- ** het gehalte is groter dan het gemiddelde van de achtergrond- en interventiewaarde en kleiner dan of gelijk aan de interventiewaarde
- *** het gehalte is groter dan de interventiewaarde
- geen toetsingswaarde voor opgesteld
- niet geanalyseerd
- # verhoogde rapportagegrens, voor meer informatie zie analysecertificaat AS3000 laboratoriumanalyses voor grond-, waterbodem- en grondwater; onderzoekgrondprotocollen 3010 t/m 3090 versie 4,25 juni 2008.
- ^a gecorrigeerd gehalte is groter dan of gelijk aan de achtergrondwaarde (of geen achtergrondwaarde voor opgesteld), maar wel kleiner dan de AS3000 rapportagegrens-eis, dus mag verondersteld worden kleiner dan de achtergrondwaarde te zijn.
- ^b gecorrigeerd gehalte is groter dan de achtergrondwaarde (of geen achtergrondwaarde voor opgesteld), en groter dan de AS3000 rapportagegrens-eis.
- * De Interventiewaarde voor Barium geldt alleen voor die situaties waarbij duidelijk sprake is van antropogene verontreiniging.

De achtergrond- en interventiewaarden zijn afhankelijk van de bodemsamenstelling. Voor de toetsing is gebruik gemaakt van de volgende samenstelling: lutum 1.9%; humus 5.7%. (Als humus/lutum niet is gemeten geldt een default waarde van lutum = 25% en organische stof = 10%.)

Projectnaam Regentesse Zuid
 Projectcode 20100578_1.4

Tabel: Analyseresultaten grond (as3000) monsters (gehalten in mg/kgds, tenzij anders aangegeven)

monstercode	M09	AW	1/2(AW+I)	I	AS3000
monster	1				EIS
droge stof(gew.-%)	82,5	--			
gewicht artefacten(g)	<1	--			
aard van de artefacten(g)	Geen	--			
organische stof (gloeiverlies)(% vd DS)	15,0	--			
KORRELGROOTTEVERDELING					
lutum (bodem)(% vd DS)	2,8	--			
METALEN					
zink	350	**	81	248	416 81
POLYCYCLISCHE AROMATISCHE KOOLWATERSTOFFEN					
naftaleen	0,21	--			
fenantreen	8,9	--			
antraceen	2,2	--			
fluoranteen	19	--			
benzo(a)antraceen	10	--			
chryseen	9,6	--			
benzo(k)fluoranteen	5,1	--			
benzo(a)pyreen	8,8	--			
benzo(ghi)peryleen	5,5	--			
indeno(1,2,3-cd)pyreen	5,5	--			
pak-totaal (10 van VROM) (0.7 factor)	76	***	2,2	31	60 1,6

Monstercode en monstertraject:
 1 11599002-001 M09 04 (20-50)

De resultaten zijn voor de interventiewaarde getoetst aan de toetsingswaarden zoals vermeld in de Circulaire Bodemsanering 2009, Staatscourant 67, 7 april 2009 en voor de achtergrondwaarden aan het Besluit Bodemkwaliteit, Staatscourant 20 december 2007, Nr. 247. Tevens zijn de volgende wijzigingen doorgevoerd: De gewijzigde grenswaarden van een aantal OCB (per 30-07-2008) (www.Senternovem.nl) en de wijziging in de Staatscourant 67 van 7 april 2009.

De gehalten die de betreffende toetsingswaarden overschrijden zijn als volgt geïnclassificeerd:

- * het gehalte is groter dan de achtergrondwaarde en kleiner dan of gelijk aan het gemiddelde van de achtergrond- en interventiewaarde
- ** het gehalte is groter dan het gemiddelde van de achtergrond- en interventiewaarde en kleiner dan of gelijk aan de interventiewaarde
- *** het gehalte is groter dan de interventiewaarde
- geen toetsingswaarde voor opgesteld
- niet geanalyseerd
- # verhoogde rapportagegrens, voor meer informatie zie analysecertificaat AS3000 laboratoriumanalyses voor grond-, waterbodem- en grondwater; onderzoekgrondprotocollen 3010 t/m 3090 versie 4,25 juni 2008.
- ^a gecorrigeerd gehalte is groter dan of gelijk aan de achtergrondwaarde (of geen achtergrondwaarde voor opgesteld), maar wel kleiner dan de AS3000 rapportagegrens-eis, dus mag verondersteld worden kleiner dan de achtergrondwaarde te zijn.
- ^b gecorrigeerd gehalte is groter dan de achtergrondwaarde (of geen achtergrondwaarde voor opgesteld), en groter dan de AS3000 rapportagegrens-eis.

De achtergrond- en interventiewaarden zijn afhankelijk van de bodemsamenstelling. Voor de toetsing is gebruik gemaakt van de volgende samenstelling: lutum 2.8%; humus 15%. (Als humus/lutum niet is gemeten geldt een default waarde van lutum = 25% en organische stof = 10%.)

Projectnaam Regentesse Zuid
 Projectcode 20100578_1.4

Tablel: Analyseresultaten grond (as3000) monsters (gehalten in mg/kgds, tenzij anders aangegeven)

monstercode monster	M10 1	AW	1/2(AW+I)	I	AS3000 EIS
droge stof(gew.-%)	89,0	--			
gewicht artefacten(g)	<1	--			
aard van de artefacten(g)	Geen	--			
organische stof (gloeiverlies)(% vd DS)	5,9	--			
KORRELGROOTTEVERDELING					
lutum (bodem)(% vd DS)	2,9	--			
METALEN					
zink	250	**	68	207	347
					68
POLYCYCLISCHE AROMATISCHE KOOLWATERSTOFFEN					
naftaleen	0,02	--			
fenantreen	0,45	--			
antraceen	0,10	--			
fluoranteen	1,1	--			
benzo(a)antraceen	0,62	--			
chryseen	0,62	--			
benzo(k)fluoranteen	0,35	--			
benzo(a)pyreen	0,61	--			
benzo(ghi)peryleen	0,44	--			
indeno(1,2,3-cd)pyreen	0,43	--			
pak-totaal (10 van VROM) (0.7 factor)	4,8	*	1,5	21	40
					1,0

Monstercode en monstertraject:
 1 11599002-002 M10 12 (5-50)

De resultaten zijn voor de interventiewaarde getoetst aan de toetsingswaarden zoals vermeld in de Circulaire Bodemsanering 2009, Staatscourant 67, 7 april 2009 en voor de achtergrondwaarden aan het Besluit Bodemkwaliteit, Staatscourant 20 december 2007, Nr. 247. Tevens zijn de volgende wijzigingen doorgevoerd: De gewijzigde grenswaarden van een aantal OCB (per 30-07-2008) (www.Senternovem.nl) en de wijziging in de Staatscourant 67 van 7 april 2009.

De gehalten die de betreffende toetsingswaarden overschrijden zijn als volgt geclassificeerd:

- * het gehalte is groter dan de achtergrondwaarde en kleiner dan of gelijk aan het gemiddelde van de achtergrond- en interventiewaarde
- ** het gehalte is groter dan het gemiddelde van de achtergrond- en interventiewaarde en kleiner dan of gelijk aan de interventiewaarde
- *** het gehalte is groter dan de interventiewaarde
- geen toetsingswaarde voor opgesteld
- niet geanalyseerd
- # verhoogde rapportagegrens, voor meer informatie zie analysecertificaat
- AS3000 laboratoriumanalyses voor grond-, waterbodem- en grondwater; onderzoekgrondprotocollen 3010 t/m 3090 versie 4,25 juni 2008.
- ^a gecorrigeerd gehalte is groter dan of gelijk aan de achtergrondwaarde (of geen achtergrondwaarde voor opgesteld), maar wel kleiner dan de AS3000 rapportagegrens-eis, dus mag verondersteld worden kleiner dan de achtergrondwaarde te zijn.
- ^b gecorrigeerd gehalte is groter dan de achtergrondwaarde (of geen achtergrondwaarde voor opgesteld), en groter dan de AS3000 rapportagegrens-eis.

De achtergrond- en interventiewaarden zijn afhankelijk van de bodemsamenstelling. Voor de toetsing is gebruik gemaakt van de volgende samenstelling: lutum 2.9%; humus 5.9%. (Als humus/lutum niet is gemeten geldt een default waarde van lutum = 25% en organische stof = 10%.)

Projectnaam Regentesse Zuid
Projectcode 20100578_1.4

Tabel: Analyseresultaten grond (as3000) monsters (gehalten in mg/kgds, tenzij anders aangegeven)

monstercode	M11	AW	1/2(AW+I)	I	AS3000
monster	1				EIS
<hr/>					
droge stof(gew.-%)	84,6	--			
gewicht artefacten(g)	<1	--			
aard van de artefacten(g)	Geen	--			
organische stof (gloeiverlies)(% vd DS)	2,4	--			
KORRELGROOTTEVERDELING					
lutum (bodem)(% vd DS)	<1	--			
METALEN					
lood	97	*	32	186	339
					32

Monstercode en monstertraject:
1 11599002-003 M11 14 (50-100)

De resultaten zijn voor de interventiewaarde getoetst aan de toetsingswaarden zoals vermeld in de Circulaire Bodemsanering 2009, Staatscourant 67, 7 april 2009 en voor de achtergrondwaarden aan het Besluit Bodemkwaliteit, Staatscourant 20 december 2007, Nr. 247. Tevens zijn de volgende wijzigingen doorgevoerd: De gewijzigde grenswaarden van een aantal OCB (per 30-07-2008) (www.Senternovem.nl) en de wijziging in de Staatscourant 67 van 7 april 2009.

De gehalten die de betreffende toetsingswaarden overschrijden zijn als volgt geclassificeerd:

- * het gehalte is groter dan de achtergrondwaarde en kleiner dan of gelijk aan het gemiddelde van de achtergrond- en interventiewaarde
- ** het gehalte is groter dan het gemiddelde van de achtergrond- en interventiewaarde en kleiner dan of gelijk aan de interventiewaarde
- *** het gehalte is groter dan de interventiewaarde
- geen toetsingswaarde voor opgesteld
- niet geanalyseerd
- # verhoogde rapportagegrens, voor meer informatie zie analysecertificaat
- AS3000 laboratoriumanalyses voor grond-, waterbodem- en grondwater; onderzoekgrondprotocollen 3010 t/m 3090 versie 4,25 juni 2008.
- ^a gecorrigeerd gehalte is groter dan of gelijk aan de achtergrondwaarde (of geen achtergrondwaarde voor opgesteld), maar wel kleiner dan de AS3000 rapportagegrens-eis, dus mag verondersteld worden kleiner dan de achtergrondwaarde te zijn.
- ^b gecorrigeerd gehalte is groter dan de achtergrondwaarde (of geen achtergrondwaarde voor opgesteld), en groter dan de AS3000 rapportagegrens-eis.

De achtergrond- en interventiewaarden zijn afhankelijk van de bodemsamenstelling. Voor de toetsing is gebruik gemaakt van de volgende samenstelling: lutum 1%; humus 2.4%. (Als humus/lutum niet is gemeten geldt een default waarde van lutum = 25% en organische stof = 10%.)

Projectnaam Regentesse Zuid
Projectcode 20100578_1.4

Tabel: Analyseresultaten grond (as3000) monsters (gehalten in mg/kgds, tenzij anders aangegeven)

monstercode	M12	AW	1/2(AW+I)	I	AS3000
monster	1				EIS
<hr/>					
droge stof(gew.-%)	78,3	--			
gewicht artefacten(g)	<1	--			
aard van de artefacten(g)	Geen	--			
organische stof (gloeiverlies)(% vd DS)	3,6	--			
KORRELGROOTTEVERDELING					
lutum (bodem)(% vd DS)	7,2	--			
METALEN					
lood	350	**	36	207	379 36

Monstercode en monstertraject:

¹ 11599002-004 M12 16 (50-80)

De resultaten zijn voor de interventiewaarde getoetst aan de toetsingswaarden zoals vermeld in de Circulaire Bodemsanering 2009, Staatscourant 67, 7 april 2009 en voor de achtergrondwaarden aan het Besluit Bodemkwaliteit, Staatscourant 20 december 2007, Nr. 247. Tevens zijn de volgende wijzigingen doorgevoerd: De gewijzigde grenswaarden van een aantal OCB (per 30-07-2008) (www.Sentemovem.nl) en de wijziging in de Staatscourant 67 van 7 april 2009.

De gehalten die de betreffende toetsingswaarden overschrijden zijn als volgt geclassificeerd:

- * het gehalte is groter dan de achtergrondwaarde en kleiner dan of gelijk aan het gemiddelde van de achtergrond- en interventiewaarde
- ** het gehalte is groter dan het gemiddelde van de achtergrond- en interventiewaarde en kleiner dan of gelijk aan de interventiewaarde
- *** het gehalte is groter dan de interventiewaarde
- geen toetsingswaarde voor opgesteld
- niet geanalyseerd
- # verhoogde rapportagegrens, voor meer informatie zie analysecertificaat
- AS3000 laboratoriumanalyses voor grond-, waterbodem- en grondwater; onderzoekgrondprotocollen 3010 t/m 3090 versie 4,25 juni 2008.
- ^a gecorrigeerd gehalte is groter dan of gelijk aan de achtergrondwaarde (of geen achtergrondwaarde voor opgesteld), maar wel kleiner dan de AS3000 rapportagegrens-eis, dus mag verondersteld worden kleiner dan de achtergrondwaarde te zijn.
- ^b gecorrigeerd gehalte is groter dan de achtergrondwaarde (of geen achtergrondwaarde voor opgesteld), en groter dan de AS3000 rapportagegrens-eis.

De achtergrond- en interventiewaarden zijn afhankelijk van de bodemsamenstelling. Voor de toetsing is gebruik gemaakt van de volgende samenstelling: lutum 7.2%; humus 3.6%. (Als humus/lutum niet is gemeten geldt een default waarde van lutum = 25% en organische stof = 10%.)

Projectnaam Regentesse Zuid
 Projectcode 20100578_1.4

Tabel: Analyseresultaten grond (as3000) monsters (gehalten in mg/kgds, tenzij anders aangegeven)

monstercode	M13	AW	1/2(AW+I)	I	AS3000
monster	1				EIS
droge stof(gew.-%)	61,7	--			
gewicht artefacten(g)	<1	--			
aard van de artefacten(g)	Geen	--			
organische stof (gloeiverlies)(% vd DS)	19,5	--			
KORRELGROOTTEVERDELING					
lutum (bodem)(% vd DS)	14	--			
METALEN					
lood	340	**	49	285	521 49
zink	390	**	121	372	624 121

Monstercode en monstertraject:

¹ 11599002-005 M13 18 (0-50)

De resultaten zijn voor de interventiewaarde getoetst aan de toetsingswaarden zoals vermeld in de Circulaire Bodemsanering 2009, Staatscourant 67, 7 april 2009 en voor de achtergrondwaarden aan het Besluit Bodemkwaliteit, Staatscourant 20 december 2007, Nr. 247. Tevens zijn de volgende wijzigingen doorgevoerd: De gewijzigde grenswaarden van een aantal OCB (per 30-07-2008) (www.Sentermovem.nl) en de wijziging in de Staatscourant 67 van 7 april 2009.

De gehalten die de betreffende toetsingswaarden overschrijden zijn als volgt geclassificeerd:

- * het gehalte is groter dan de achtergrondwaarde en kleiner dan of gelijk aan het gemiddelde van de achtergrond- en interventiewaarde
- ** het gehalte is groter dan het gemiddelde van de achtergrond- en interventiewaarde en kleiner dan of gelijk aan de interventiewaarde
- *** het gehalte is groter dan de interventiewaarde
- geen toetsingswaarde voor opgesteld
- niet geanalyseerd
- # verhoogde rapportagegrens, voor meer informatie zie analysecertificaat
- AS3000 laboratoriumanalyses voor grond-, waterbodem- en grondwater; onderzoekgrondprotocollen 3010 t/m 3090 versie 4,25 juni 2008.
- a gecorrigeerd gehalte is groter dan of gelijk aan de achtergrondwaarde (of geen achtergrondwaarde voor opgesteld), maar wel kleiner dan de AS3000 rapportagegrens-eis, dus mag verondersteld worden kleiner dan de achtergrondwaarde te zijn.
- b gecorrigeerd gehalte is groter dan de achtergrondwaarde (of geen achtergrondwaarde voor opgesteld), en groter dan de AS3000 rapportagegrens-eis.

De achtergrond- en interventiewaarden zijn afhankelijk van de bodemsamenstelling. Voor de toetsing is gebruik gemaakt van de volgende samenstelling: lutum 14%; humus 19.5%. (Als humus/lutum niet is gemeten geldt een default waarde van lutum = 25% en organische stof = 10%.)

Projectnaam Regentesse Zuid
 Projectcode 20100578_1.4

Tabel: Analyseresultaten grond (as3000) monsters (gehalten in mg/kgds, tenzij anders aangegeven)

monstercode	M14	AW	1/2(AW+I)	I	AS3000
monster	1				EIS
droge stof(gew.-%)	61,5	--			
gewicht artefacten(g)	<1	--			
aard van de artefacten(g)	Geen	--			
organische stof (gloeiverlies)(% vd DS)	15,7	--			
KORRELGROOTTEVERDELING					
lutum (bodem)(% vd DS)	2,2	--			
METALEN					
lood	780	***	40	232	423 40
zink	520	***	80	246	412 80

Monstercode en monstertraject:
 1 11599002-006 M14 23 (0-50)

De resultaten zijn voor de interventiewaarde getoetst aan de toetsingswaarden zoals vermeld in de Circulaire Bodemsanering 2009, Staatscourant 67, 7 april 2009 en voor de achtergrondwaarden aan het Besluit Bodemkwaliteit, Staatscourant 20 december 2007, Nr. 247. Tevens zijn de volgende wijzigingen doorgevoerd: De gewijzigde grenswaarden van een aantal OCB (per 30-07-2008) (www.Senternovem.nl) en de wijziging in de Staatscourant 67 van 7 april 2009.

De gehalten die de betreffende toetsingswaarden overschrijden zijn als volgt geclassificeerd:

- * het gehalte is groter dan de achtergrondwaarde en kleiner dan of gelijk aan het gemiddelde van de achtergrond- en interventiewaarde
- ** het gehalte is groter dan het gemiddelde van de achtergrond- en interventiewaarde en kleiner dan of gelijk aan de interventiewaarde
- *** het gehalte is groter dan de interventiewaarde
- geen toetsingswaarde voor opgesteld
- niet geanalyseerd
- # verhoogde rapportagegrens, voor meer informatie zie analysecertificaat AS3000 laboratoriumanalyses voor grond-, waterbodem- en grondwater; onderzoekgrondprotocollen 3010 t/m 3090 versie 4,25 juni 2008.
- ^a gecorrigeerd gehalte is groter dan of gelijk aan de achtergrondwaarde (of geen achtergrondwaarde voor opgesteld), maar wel kleiner dan de AS3000 rapportagegrens-eis, dus mag verondersteld worden kleiner dan de achtergrondwaarde te zijn.
- ^b gecorrigeerd gehalte is groter dan de achtergrondwaarde (of geen achtergrondwaarde voor opgesteld), en groter dan de AS3000 rapportagegrens-eis.

De achtergrond- en interventiewaarden zijn afhankelijk van de bodemsamenstelling. Voor de toetsing is gebruik gemaakt van de volgende samenstelling: lutum 2.2%; humus 15.7%. (Als humus/lutum niet is gemeten geldt een default waarde van lutum = 25% en organische stof = 10%.)

Projectnaam Regentesse Zuid
 Projectcode 20100578_1.4

Tabel: Analyseresultaten grond (as3000) monsters (gehalten in mg/kgds, tenzij anders aangegeven)

monstercode	M15	AW	1/2(AW+I)	I	AS3000
monster	1				EIS
droge stof(gew.-%)	83,8	--			
gewicht artefacten(g)	<1	--			
aard van de artefacten(g)	Geen	--			
organische stof (gloeiverlies)(% vd DS)	4,7	--			
KORRELGROOTTEVERDELING					
lutum (bodem)(% vd DS)	2,2	--			
METALEN					
lood	480	***	33	194	355 33

Monstercode en monstertraject:
 1 11599002-007 M15 24 (0-50)

De resultaten zijn voor de interventiewaarde getoetst aan de toetsingswaarden zoals vermeld in de Circulaire Bodemsanering 2009, Staatscourant 67, 7 april 2009 en voor de achtergrondwaarden aan het Besluit Bodemkwaliteit, Staatscourant 20 december 2007, Nr. 247. Tevens zijn de volgende wijzigingen doorgevoerd: De gewijzigde grenswaarden van een aantal OCB (per 30-07-2008) (www.Senternovem.nl) en de wijziging in de Staatscourant 67 van 7 april 2009.

De gehalten die de betreffende toetsingswaarden overschrijden zijn als volgt geclassificeerd:

- * het gehalte is groter dan de achtergrondwaarde en kleiner dan of gelijk aan het gemiddelde van de achtergrond- en interventiewaarde
- ** het gehalte is groter dan het gemiddelde van de achtergrond- en interventiewaarde en kleiner dan of gelijk aan de interventiewaarde
- *** het gehalte is groter dan de interventiewaarde
- geen toetsingswaarde voor opgesteld
- niet geanalyseerd
- # verhoogde rapportagegrens, voor meer informatie zie analysecertificaat AS3000 laboratoriumanalyses voor grond-, waterbodem- en grondwater; onderzoekgrondprotocollen 3010 t/m 3090 versie 4,25 juni 2008.
- ^a gecorrigeerd gehalte is groter dan of gelijk aan de achtergrondwaarde (of geen achtergrondwaarde voor opgesteld), maar wel kleiner dan de AS3000 rapportagegrens-eis, dus mag verondersteld worden kleiner dan de achtergrondwaarde te zijn.
- ^b gecorrigeerd gehalte is groter dan de achtergrondwaarde (of geen achtergrondwaarde voor opgesteld), en groter dan de AS3000 rapportagegrens-eis.

De achtergrond- en interventiewaarden zijn afhankelijk van de bodemsamenstelling. Voor de toetsing is gebruik gemaakt van de volgende samenstelling: lutum 2.2%; humus 4.7%. (Als humus/lutum niet is gemeten geldt een default waarde van lutum = 25% en organische stof = 10%.)

Projectnaam Regentesse Zuid
Projectcode 20100578_1.4

Tabel: Analyseresultaten grond (as3000) monsters (gehalten in mg/kgds, tenzij anders aangegeven)

monstercode	M16	AW	1/2(AW+I)	I	AS3000
monster	1				EIS
droge stof(gew.-%)	83,0	--			
gewicht artefacten(g)	<1	--			
aard van de artefacten(g)	Geen	--			
organische stof (gloeiverlies)(% vd DS)	3,9	--			
KORRELGROOTTEVERDELING					
lutum (bodem)(% vd DS)	3,1	--			
METALEN					
lood	240	**	34	194	355 34

Monstercode en monstertraject:
' 11599002-008 M16 26 (0-50)

De resultaten zijn voor de interventiewaarde getoetst aan de toetsingswaarden zoals vermeld in de Circulaire Bodemsanering 2009, Staatscourant 67, 7 april 2009 en voor de achtergrondwaarden aan het Besluit Bodemkwaliteit, Staatscourant 20 december 2007, Nr. 247. Tevens zijn de volgende wijzigingen doorgevoerd: De gewijzigde grenswaarden van een aantal OCB (per 30-07-2008) (www.Senternovem.nl) en de wijziging in de Staatscourant 67 van 7 april 2009.

De gehalten die de betreffende toetsingswaarden overschrijden zijn als volgt geclassificeerd:

- * het gehalte is groter dan de achtergrondwaarde en kleiner dan of gelijk aan het gemiddelde van de achtergrond- en interventiewaarde
- ** het gehalte is groter dan het gemiddelde van de achtergrond- en interventiewaarde en kleiner dan of gelijk aan de interventiewaarde
- *** het gehalte is groter dan de interventiewaarde
- geen toetsingswaarde voor opgesteld
- niet geanalyseerd
- # verhoogde rapportagegrens, voor meer informatie zie analysecertificaat AS3000 laboratoriumanalyses voor grond-, waterbodem- en grondwater; onderzoekgrondprotocollen 3010 t/m 3090 versie 4,25 juni 2008.
- ^a gecorrigeerd gehalte is groter dan of gelijk aan de achtergrondwaarde (of geen achtergrondwaarde voor opgesteld), maar wel kleiner dan de AS3000 rapportagegrens-eis, dus mag verondersteld worden kleiner dan de achtergrondwaarde te zijn.
- ^b gecorrigeerd gehalte is groter dan de achtergrondwaarde (of geen achtergrondwaarde voor opgesteld), en groter dan de AS3000 rapportagegrens-eis.

De achtergrond- en interventiewaarden zijn afhankelijk van de bodemsamenstelling. Voor de toetsing is gebruik gemaakt van de volgende samenstelling: lutum 3.1%; humus 3.9%. (Als humus/lutum niet is gemeten geldt een default waarde van lutum = 25% en organische stof = 10%.)

Projectnaam Regentesse Zuid
 Projectcode 20100578_1.4

Tabel: Analyseresultaten grondwater (as3000) monsters (gehalten in µg/l, tenzij anders aangegeven)

monstercode monster	13-1-1 1	S	1/2(S+I)	I	AS3000 EIS
METALEN					
barium	<45	50	338	625	50
cadmium	<0,8 ^a	0,40	3,2	6,0	0,80
kobalt	<5	20	60	100	20
koper	<15	15	45	75	15
kwik	<0,05	0,050	0,18	0,30	0,050
lood	<15	15	45	75	15
molybdeen	8,3 ^a	5,0	152	300	5,0
nikkel	<15	15	45	75	15
zink	<60	65	432	800	65
VLUCHTIGE AROMATEN					
benzeen	<0,2	0,20	15	30	0,20
tolueen	<0,2	7,0	504	1000	7,0
ethylbenzeen	<0,2	4,0	77	150	4,0
o-xyleen	<0,1 --				
p- en m-xyleen	<0,2 --				
xylenen (0.7 factor)	0,21 ^a	0,20	35	70	0,21
styreen	<0,2	6,0	153	300	6,0
naftaleen	<0,05 ^a	0,01	35	70	0,050
GEHALOGENEERDE KOOLWATERSTOFFEN					
1,1-dichloorethaan	<0,6	7,0	454	900	7,0
1,2-dichloorethaan	<0,6	7,0	204	400	7,0
1,1-dichlooretheen	0,15 ^a	0,01	5,0	10	0,10
cis-1,2-dichlooretheen	<0,1 --				
trans-1,2-dichlooretheen	<0,1 --				
som (cis,trans) 1,2-dichloorethenen (0.7 factor)	0,14 ^a	0,01	10	20	0,20
dichloormethaan	<0,2 ^a	0,01	500	1000	0,20
1,1-dichloorpropaan	<0,25--				
1,2-dichloorpropaan	<0,25--				
1,3-dichloorpropaan	<0,25--				
som dichloorpropanen (0.7 factor)	0,53	0,80	40	80	0,52
tetrachlooretheen	<0,1 ^a	0,01	20	40	0,10
tetrachloormethaan	<0,1 ^a	0,01	5,0	10	0,10
1,1,1-trichloorethaan	<0,1 ^a	0,01	150	300	0,10
1,1,2-trichloorethaan	<0,1 ^a	0,01	65	130	0,10
trichlooretheen	<0,6	24	262	500	24
chloroform	<0,6	6,0	203	400	6,0
vinylchloride	<0,1 ^a	0,01	2,5	5,0	0,20
tribroommethaan	<0,2			630	2,0
MINERALE OLIE					
fractie C10 - C12	<25 --				
fractie C12 - C22	<25 --				
fractie C22 - C30	<25 --				
fractie C30 - C40	<25 --				
totaal olie C10 - C40	<100 ^a	50	325	600	100

Monstercode en monstertraject:

¹ 11599008-001 13-1-1 13 (170-270)

De resultaten zijn getoetst aan de toetsingswaarden zoals vermeld Circulaire Bodemsanering 2009, Staatscourant 67, 7 april 2009.

De gehalten die de betreffende toetsingswaarden overschrijden zijn als volgt geclassificeerd:

- * het gehalte is groter dan de streefwaarde en kleiner dan of gelijk aan het gemiddelde van de streef- en interventiewaarde*
- ** het gehalte is groter dan het gemiddelde van de streef- en interventiewaarde en kleiner dan of gelijk aan de interventiewaarde*
- *** het gehalte is groter dan de interventiewaarde*
- geen toetsingswaarde voor opgesteld*
- niet geanalyseerd*
- # verhoogde rapportagegrens, voor meer informatie zie analysecertificaat laboratoriumanalyses voor grond-, waterbodem- en grondwateronderzoek; grondwaterprotocollen 3110 t/m 3190 versie 3,25 juni 2008.*
- a gecorrigeerd gehalte is groter dan of gelijk aan de streefwaarde (of geen streefwaarde voor opgesteld), maar wel kleiner dan de AS3000 rapportagegrens-eis, dus mag verondersteld worden kleiner dan de streefwaarde te zijn.*
- b gecorrigeerd gehalte is groter dan de streefwaarde (of geen streefwaarde voor opgesteld), en groter dan de AS3000 rapportagegrens-eis.*

Projectnaam Regentesse Zuid
 Projectcode 20100578_1.4

Tabel: Analyseresultaten grondwater (as3000) monsters (gehalten in µg/l, tenzij anders aangegeven)

monstercode monster	26-1-1 1	S	1/2(S+I)	I	AS3000 EIS
METALEN					
barium	<45	50	338	625	50
cadmium	<0,8 ^a	0,40	3,2	6,0	0,80
kobalt	<5	20	60	100	20
koper	<15	15	45	75	15
kwik	<0,05	0,050	0,18	0,30	0,050
lood	<15	15	45	75	15
molybdeen	4,0	5,0	152	300	5,0
nikkel	<15	15	45	75	15
zink	<60	65	432	800	65
VLUCHTIGE AROMATEN					
benzeen	<0,2	0,20	15	30	0,20
tolueen	0,23	7,0	504	1000	7,0
ethylbenzeen	<0,2	4,0	77	150	4,0
o-xyleen	<0,1 --				
p- en m-xyleen	<0,2 --				
xylenen (0.7 factor)	0,21 ^a	0,20	35	70	0,21
styreen	<0,2	6,0	153	300	6,0
naftaleen	<0,05 ^a	0,01	35	70	0,050
GEHALOGENEERDE KOOLWATERSTOFFEN					
1,1-dichloorethaan	<0,6	7,0	454	900	7,0
1,2-dichloorethaan	<0,6	7,0	204	400	7,0
1,1-dichlooretheen	<0,1 ^a	0,01	5,0	10	0,10
cis-1,2-dichlooretheen	<0,1 --				
trans-1,2-dichlooretheen	<0,1 --				
som (cis,trans) 1,2-dichloorethenen (0.7 factor)	0,14 ^a	0,01	10	20	0,20
dichloormethaan	<0,2 ^a	0,01	500	1000	0,20
1,1-dichloorpropaan	<0,25--				
1,2-dichloorpropaan	<0,25--				
1,3-dichloorpropaan	<0,25--				
som dichloorpropanen (0.7 factor)	0,53	0,80	40	80	0,52
tetrachlooretheen	<0,1 ^a	0,01	20	40	0,10
tetrachloormethaan	<0,1 ^a	0,01	5,0	10	0,10
1,1,1-trichloorethaan	<0,1 ^a	0,01	150	300	0,10
1,1,2-trichloorethaan	<0,1 ^a	0,01	65	130	0,10
trichlooretheen	<0,6	24	262	500	24
chloroform	<0,6	6,0	203	400	6,0
vinylchloride	<0,1 ^a	0,01	2,5	5,0	0,20
tribroommethaan	<0,2			630	2,0
MINERALE OLIE					
fractie C10 - C12	<25 --				
fractie C12 - C22	<25 --				
fractie C22 - C30	<25 --				
fractie C30 - C40	<25 --				
totaal olie C10 - C40	<100 ^a	50	325	600	100

Monstercode en monstertraject:
 11599703-001 26-1-1 26 (200-300)

De resultaten zijn getoetst aan de toetsingswaarden zoals vermeld Circulaire Bodemsanering 2009, Staatscourant 67, 7 april 2009.

De gehalten die de betreffende toetsingswaarden overschrijden zijn als volgt geclassificeerd:

- * het gehalte is groter dan de streefwaarde en kleiner dan of gelijk aan het gemiddelde van de streef- en interventiewaarde*
- ** het gehalte is groter dan het gemiddelde van de streef- en interventiewaarde en kleiner dan of gelijk aan de interventiewaarde*
- *** het gehalte is groter dan de interventiewaarde*
- geen toetsingswaarde voor opgesteld*
- niet geanalyseerd*
- # verhoogde rapportagegrens, voor meer informatie zie analysecertificaat laboratoriumanalyses voor grond-, waterbodem- en grondwateronderzoek; grondwaterprotocollen 3110 t/m 3190 versie 3,25 juni 2008.*
- a gecorrigeerd gehalte is groter dan of gelijk aan de streefwaarde (of geen streefwaarde voor opgesteld), maar wel kleiner dan de AS3000 rapportagegrens-eis, dus mag verondersteld worden kleiner dan de streefwaarde te zijn.*
- b gecorrigeerd gehalte is groter dan de streefwaarde (of geen streefwaarde voor opgesteld), en groter dan de AS3000 rapportagegrens-eis.*

DEELLOCATIE 1.5



Projectnaam regentesse-zuid
 Projectcode 20100578_1.5

Tabel: Analyseresultaten grond (as3000) monsters (gehalten in mg/kgds, tenzij anders aangegeven)

monstercode monster	M01 1	AW	1/2(AW+I)	I	AS3000 EIS
droge stof(gew.-%)	89,0	--			
gewicht artefacten(g)	<1	--			
aard van de artefacten(g)	Geen	--			
organische stof (gloeiverlies)(% vd DS)	2,5	--			
KORRELGROOTTEVERDELING					
lutum (bodem)(% vd DS)	2,5	--			
METALEN					
barium*	51			252	52
cadmium	0,4 *	0,36	4,1	7,8	0,36
kobalt	8,5 *	4,5	31	57	4,5
koper	58 **	20	58	95	20
kwik	0,39*	0,11	13	25	0,11
lood	140 *	32	188	343	32
molybdeen	<1,5	1,5	96	190	1,5
nikkel	18 *	12	24	36	12
zink	220 **	61	188	315	61
POLYCYCLISCHE AROMATISCHE KOOLWATERSTOFFEN					
naftaleen	0,02--				
fenantreen	0,34--				
antraceen	0,10--				
fluoranteen	0,71--				
benzo(a)antraceen	0,35--				
chryseen	0,31--				
benzo(k)fluoranteen	0,19--				
benzo(a)pyreen	0,37--				
benzo(ghi)peryleen	0,26--				
indeno(1,2,3-cd)pyreen	0,24--				
pak-totaal (10 van VROM) (0.7 factor)	2,9 *	1,5	21	40	1,0
POLYCHLOORBIFENYLEN (PCB)					
PCB 28(µg/kgds)	<1	--			
PCB 52(µg/kgds)	<1	--			
PCB 101(µg/kgds)	<1	--			
PCB 118(µg/kgds)	<1	--			
PCB 138(µg/kgds)	<1	--			
PCB 153(µg/kgds)	<1	--			
PCB 180(µg/kgds)	<1	--			
som PCB (7) (0.7 factor)(µg/kgds)	4,9	5,0	128	250	12
MINERALE OLIE					
fractie C10 - C12	5	--			
fractie C12 - C22	9	--			
fractie C22 - C30	20	--			
fractie C30 - C40	12	--			
totaal olie C10 - C40	50 *	48	649	1250	48

Monstercode en monstertraject:

1 11596544-001 M01 05 (100-150) 06 (100-150)

De resultaten zijn voor de interventiewaarde getoetst aan de toetsingswaarden zoals vermeld in de Circulaire Bodemsanering 2009, Staatscourant 67, 7 april 2009 en voor de achtergrondwaarden aan het Besluit Bodemkwaliteit, Staatscourant 20 december 2007, Nr. 247. Tevens zijn de volgende wijzigingen doorgevoerd: De gewijzigde grenswaarden van een aantal OCB (per 30-07-2008) (www.Senternovem.nl) en de wijziging in de Staatscourant 67 van 7 april 2009.

De gehalten die de betreffende toetsingswaarden overschrijden zijn als volgt geclassificeerd:

- * het gehalte is groter dan de achtergrondwaarde en kleiner dan of gelijk aan het gemiddelde van de achtergrond- en interventiewaarde*
- ** het gehalte is groter dan het gemiddelde van de achtergrond- en interventiewaarde en kleiner dan of gelijk aan de interventiewaarde*
- *** het gehalte is groter dan de interventiewaarde*
- geen toetsingswaarde voor opgesteld*
- niet geanalyseerd*
- # verhoogde rapportagegrens, voor meer informatie zie analysecertificaat laboratoriumanalyses voor grond-, waterbodem- en grondwater; onderzoekgrondprotocollen 3010 t/m 3090 versie 4,25 juni 2008.*
- AS3000*
- a gecorrigeerd gehalte is groter dan of gelijk aan de achtergrondwaarde (of geen achtergrondwaarde voor opgesteld), maar wel kleiner dan de AS3000 rapportagegrens-eis, dus mag verondersteld worden kleiner dan de achtergrondwaarde te zijn.*
- b gecorrigeerd gehalte is groter dan de achtergrondwaarde (of geen achtergrondwaarde voor opgesteld), en groter dan de AS3000 rapportagegrens-eis.*
- * De Interventiewaarde voor Barium geldt alleen voor die situaties waarbij duidelijk sprake is van antropogene verontreiniging.*

De achtergrond- en interventiewaarden zijn afhankelijk van de bodemsamenstelling. Voor de toetsing is gebruik gemaakt van de volgende samenstelling: lutum 2.5%; humus 2.5%. (Als humus/lutum niet is gemeten geldt een default waarde van lutum = 25% en organische stof = 10%.)

Projectnaam regentesse-zuid
 Projectcode 20100578_1.5

Tabel: Analyseresultaten grond (as3000) monsters (gehalten in mg/kgds, tenzij anders aangegeven)

monstercode	M02	AW	1/2(AW+I)	I	AS3000
monster	1				EIS
droge stof(gew.-%)	72,1	--			
gewicht artefacten(g)	<1	--			
aard van de artefacten(g)	Geen	--			
organische stof (gloeiverlies)(% vd DS)	18,0	--			
KORRELGROOTTEVERDELING					
lutum (bodem)(% vd DS)	2,1	--			
METALEN					
barium*	210			240	50
cadmium	1,1 *	0,61	6,9	13	0,61
kobalt	29 *	4,3	29	55	4,3
koper	1400 ***	30	86	143	30
kwik	3,4 *	0,12	14	28	0,12
lood	1400 ***	41	239	437	41
molybdeen	4,8 *	1,5	96	190	1,5
nikkel	70 ***	12	23	35	12
zink	960 ***	83	256	428	83
POLYCYCLISCHE AROMATISCHE KOOLWATERSTOFFEN					
naftaleen	0,16--				
fenantreen	0,57--				
antraceen	0,13--				
fluoranteen	0,68--				
benzo(a)antraceen	0,39--				
chryseen	0,37--				
benzo(k)fluoranteen	0,25--				
benzo(a)pyreen	0,34--				
benzo(ghi)peryleen	0,35--				
indeno(1,2,3-cd)pyreen	0,31--				
pak-totaal (10 van VROM) (0.7 factor)	3,5 *	2,7	37	72	1,9
POLYCHLOORBIFENYLEN (PCB)					
PCB 28(µg/kgds)	<1 --				
PCB 52(µg/kgds)	<1 --				
PCB 101(µg/kgds)	<1 --				
PCB 118(µg/kgds)	<1 --				
PCB 138(µg/kgds)	<1 --				
PCB 153(µg/kgds)	<1 --				
PCB 180(µg/kgds)	<1 --				
som PCB (7) (0.7 factor)(µg/kgds)	4,9	36	918	1800	88
MINERALE OLIE					
fractie C10 - C12	<5 --				
fractie C12 - C22	55 --				
fractie C22 - C30	32 --				
fractie C30 - C40	<5 --				
totaal olie C10 - C40	90	342	4671	9000	342

Monstercode en monstertraject:
 1 11596544-002 M02 02 (150-200)

De resultaten zijn voor de interventiewaarde getoetst aan de toetsingswaarden zoals vermeld in de Circulaire Bodemsanering 2009, Staatscourant 67, 7 april 2009 en voor de achtergrondwaarden aan het Besluit Bodemkwaliteit, Staatscourant 20 december 2007, Nr. 247. Tevens zijn de volgende wijzigingen doorgevoerd: De gewijzigde grenswaarden van een aantal OCB (per 30-07-2008) (www.Senternovem.nl) en de wijziging in de Staatscourant 67 van 7 april 2009.

De gehalten die de betreffende toetsingswaarden overschrijden zijn als volgt geclassificeerd:

- * het gehalte is groter dan de achtergrondwaarde en kleiner dan of gelijk aan het gemiddelde van de achtergrond- en interventiewaarde*
- ** het gehalte is groter dan het gemiddelde van de achtergrond- en interventiewaarde en kleiner dan of gelijk aan de interventiewaarde*
- *** het gehalte is groter dan de interventiewaarde*
- geen toetsingswaarde voor opgesteld*
- niet geanalyseerd*
- # verhoogde rapportagegrens, voor meer informatie zie analysecertificaat , laboratoriumanalyses voor grond-, waterbodem- en grondwater; onderzoekgrondprotocollen 3010 t/m 3090 versie 4,25 juni 2008.*
- AS3000*
- a gecorrigeerd gehalte is groter dan of gelijk aan de achtergrondwaarde (of geen achtergrondwaarde voor opgesteld), maar wel kleiner dan de AS3000 rapportagegrens-eis, dus mag verondersteld worden kleiner dan de achtergrondwaarde te zijn.*
- b gecorrigeerd gehalte is groter dan de achtergrondwaarde (of geen achtergrondwaarde voor opgesteld), en groter dan de AS3000 rapportagegrens-eis.*
- * De Interventiewaarde voor Barium geldt alleen voor die situaties waarbij duidelijk sprake is van antropogene verontreiniging.*

De achtergrond- en interventiewaarden zijn afhankelijk van de bodemsamenstelling. Voor de toetsing is gebruik gemaakt van de volgende samenstelling: lutum 2.1%; humus 18%. (Als humus/lutum niet is gemeten geldt een default waarde van lutum = 25% en organische stof = 10%.)

Projectnaam regentesse-zuid
 Projectcode 20100578_1.5

Tabel: Analyseresultaten grond (as3000) monsters (gehalten in mg/kgds, tenzij anders aangegeven)

monstercode	M03	AW	1/2(AW+I)	I	AS3000
monster	1				EIS
droge stof(gew.-%)	91,3	--			
gewicht artefacten(g)	<1	--			
aard van de artefacten(g)	Geen	--			
organische stof (gloeiverlies)(% vd DS)	1,8	--			
KORRELGROOTTEVERDELING					
lutum (bodem)(% vd DS)	3,0	--			
METALEN					
barium*	30			267	55
cadmium	<0,35	0,35	4,0	7,7	0,35
kobalt	4,2	4,7	32	60	4,7
koper	19	20	58	95	20
kwik	0,28*	0,11	13	25	0,11
lood	58*	32	188	343	32
molybdeen	<1,5	1,5	96	190	1,5
nikkel	8,2	13	25	37	13
zink	65*	62	190	319	62
POLYCYCLISCHE AROMATISCHE KOOLWATERSTOFFEN					
naftaleen	<0,01	--			
fenantreen	0,06	--			
antraceen	0,02	--			
fluoranteen	0,13	--			
benzo(a)antraceen	0,08	--			
chryseen	0,08	--			
benzo(k)fluoranteen	0,05	--			
benzo(a)pyreen	0,09	--			
benzo(ghi)peryleen	0,07	--			
indeno(1,2,3-cd)pyreen	0,07	--			
pak-totaal (10 van VROM) (0.7 factor)	0,65	1,5	21	40	1,0
POLYCHLOORBIFENYLEN (PCB)					
PCB 28(µg/kgds)	<1	--			
PCB 52(µg/kgds)	<1	--			
PCB 101(µg/kgds)	<1	--			
PCB 118(µg/kgds)	<1	--			
PCB 138(µg/kgds)	6,6	--			
PCB 153(µg/kgds)	8,3	--			
PCB 180(µg/kgds)	9,9	--			
som PCB (7) (0.7 factor)(µg/kgds)	28*	4,0	102	200	9,8
MINERALE OLIE					
fractie C10 - C12	<5	--			
fractie C12 - C22	<5	--			
fractie C22 - C30	<5	--			
fractie C30 - C40	<5	--			
totaal olie C10 - C40	<20	38	519	1000	38

Monstercode en monstertraject:
 11596544-003 M03 04 (5-50)

De resultaten zijn voor de interventiewaarde getoetst aan de toetsingswaarden zoals vermeld in de Circulaire Bodemsanering 2009, Staatscourant 67, 7 april 2009 en voor de achtergrondwaarden aan het Besluit Bodemkwaliteit, Staatscourant 20 december 2007, Nr. 247. Tevens zijn de volgende wijzigingen doorgevoerd: De gewijzigde grenswaarden van een aantal OCB (per 30-07-2008) (www.Senternovem.nl) en de wijziging in de Staatscourant 67 van 7 april 2009.

De gehalten die de betreffende toetsingswaarden overschrijden zijn als volgt geclassificeerd:

- * het gehalte is groter dan de achtergrondwaarde en kleiner dan of gelijk aan het gemiddelde van de achtergrond- en interventiewaarde*
- ** het gehalte is groter dan het gemiddelde van de achtergrond- en interventiewaarde en kleiner dan of gelijk aan de interventiewaarde*
- *** het gehalte is groter dan de interventiewaarde*
- geen toetsingswaarde voor opgesteld*
- niet geanalyseerd*
- # verhoogde rapportagegrens, voor meer informatie zie analysecertificaat laboratoriumanalyses voor grond-, waterbodem- en grondwater; onderzoekgrondprotocollen 3010 t/m 3090 versie 4,25 juni 2008.*
- AS3000*
- ^a gecorrigeerd gehalte is groter dan of gelijk aan de achtergrondwaarde (of geen achtergrondwaarde voor opgesteld), maar wel kleiner dan de AS3000 rapportagegrens-eis, dus mag verondersteld worden kleiner dan de achtergrondwaarde te zijn.*
- ^b gecorrigeerd gehalte is groter dan de achtergrondwaarde (of geen achtergrondwaarde voor opgesteld), en groter dan de AS3000 rapportagegrens-eis.*
- + De Interventiewaarde voor Barium geldt alleen voor die situaties waarbij duidelijk sprake is van antropogene verontreiniging.*

De achtergrond- en interventiewaarden zijn afhankelijk van de bodemsamenstelling. Voor de toetsing is gebruik gemaakt van de volgende samenstelling: lutum 3%; humus 1.8%. (Als humus/lutum niet is gemeten geldt een default waarde van lutum = 25% en organische stof = 10%.)

Projectnaam regentesse-zuid
 Projectcode 20100578_1.5

Tabel: Analyseresultaten grond (as3000) monsters (gehalten in mg/kgds, tenzij anders aangegeven)

monstercode	M04	AW	1/2(AW+I)	I	AS3000
monster	1				EIS
droge stof(gew.-%)	94,5	--			
gewicht artefacten(g)	<1	--			
aard van de artefacten(g)	Geen	--			
organische stof (gloeiverlies)(% vd DS)	<0,5	--			
KORRELGROOTTEVERDELING					
lutum (bodem)(% vd DS)	<1	--			
METALEN					
barium*	<20			237	49
cadmium	<0,35	0,35	4,0	7,6	0,35
kobalt	4,0	4,3	29	54	4,3
koper	14	19	56	92	19
kwik	0,16*	0,10	13	25	0,10
lood	39*	32	184	337	32
molybdeen	<1,5	1,5	96	190	1,5
nikkel	8,9	12	23	34	12
zink	51	59	181	303	59
POLYCYCLISCHE AROMATISCHE KOOLWATERSTOFFEN					
naftaleen	<0,01	--			
fenantreen	0,12	--			
antraceen	0,03	--			
fluoranteen	0,22	--			
benzo(a)antraceen	0,10	--			
chryseen	0,08	--			
benzo(k)fluoranteen	0,05	--			
benzo(a)pyreen	0,10	--			
benzo(ghi)peryleen	0,07	--			
indeno(1,2,3-cd)pyreen	0,07	--			
pak-totaal (10 van VROM) (0.7 factor)	0,86	1,5	21	40	1,0
POLYCHLOORBIFENYLEN (PCB)					
PCB 28(µg/kgds)	<1	--			
PCB 52(µg/kgds)	<1	--			
PCB 101(µg/kgds)	<1	--			
PCB 118(µg/kgds)	<1	--			
PCB 138(µg/kgds)	1,4	--			
PCB 153(µg/kgds)	2,0	--			
PCB 180(µg/kgds)	2,6	--			
som PCB (7) (0.7 factor)(µg/kgds)	8,8*	4,0	102	200	9,8
MINERALE OLIE					
fractie C10 - C12	<5	--			
fractie C12 - C22	<5	--			
fractie C22 - C30	<5	--			
fractie C30 - C40	<5	--			
totaal olie C10 - C40	<20	38	519	1000	38

Monstercode en monstertraject:

1 11596544-004 M04 09 (8-50) 10 (8-50) 12 (8-50) 13 (8-50)

De resultaten zijn voor de interventiewaarde getoetst aan de toetsingswaarden zoals vermeld in de Circulaire Bodemsanering 2009, Staatscourant 67, 7 april 2009 en voor de achtergrondwaarden aan het Besluit Bodemkwaliteit, Staatscourant 20 december 2007, Nr. 247. Tevens zijn de volgende wijzigingen doorgevoerd: De gewijzigde grenswaarden van een aantal OCB (per 30-07-2008) (www.Senternovem.nl) en de wijziging in de Staatscourant 67 van 7 april 2009.

De gehalten die de betreffende toetsingswaarden overschrijden zijn als volgt geclassificeerd:

- * het gehalte is groter dan de achtergrondwaarde en kleiner dan of gelijk aan het gemiddelde van de achtergrond- en interventiewaarde
- ** het gehalte is groter dan het gemiddelde van de achtergrond- en interventiewaarde en kleiner dan of gelijk aan de interventiewaarde
- *** het gehalte is groter dan de interventiewaarde
- geen toetsingswaarde voor opgesteld
- niet geanalyseerd
- # verhoogde rapportagegrens, voor meer informatie zie analysecertificaat laboratoriumanalyses voor grond-, waterbodem- en grondwater; onderzoekgrondprotocollen 3010 t/m 3090 versie 4,25 juni 2008.
- AS3000
- ^a gecorrigeerd gehalte is groter dan of gelijk aan de achtergrondwaarde (of geen achtergrondwaarde voor opgesteld), maar wel kleiner dan de AS3000 rapportagegrens-eis, dus mag verondersteld worden kleiner dan de achtergrondwaarde te zijn.
- ^b gecorrigeerd gehalte is groter dan de achtergrondwaarde (of geen achtergrondwaarde voor opgesteld), en groter dan de AS3000 rapportagegrens-eis.
- * De Interventiewaarde voor Barium geldt alleen voor die situaties waarbij duidelijk sprake is van antropogene verontreiniging.

De achtergrond- en interventiewaarden zijn afhankelijk van de bodemsamenstelling. Voor de toetsing is gebruik gemaakt van de volgende samenstelling: lutum 1%; humus 0.5%. (Als humus/lutum niet is gemeten geldt een default waarde van lutum = 25% en organische stof = 10%.)

Projectnaam regentesse-zuid
 Projectcode 20100578_1.5

Tabel: Analyseresultaten grond (as3000) monsters (gehalten in mg/kgds, tenzij anders aangegeven)

monstercode	M05	AW	1/2(AW+I)	I	AS3000
monster	1				EIS
droge stof(gew.-%)	94,4	--			
gewicht artefacten(g)	<1	--			
aard van de artefacten(g)	Geen	--			
organische stof (gloeiverlies)(% vd DS)	0,6	--			
KORRELGROOTTEVERDELING					
lutum (bodem)(% vd DS)	<1	--			
METALEN					
barium*	31			237	49
cadmium	<0,35	0,35	4,0	7,6	0,35
kobalt	5,0 *	4,3	29	54	4,3
koper	19	19	56	92	19
kwik	0,13*	0,10	13	25	0,10
lood	110 *	32	184	337	32
molybdeen	<1,5	1,5	96	190	1,5
nikkel	11	12	23	34	12
zink	64 *	59	181	303	59
POLYCYCLISCHE AROMATISCHE KOOLWATERSTOFFEN					
naftaleen	<0,01	--			
fenantreen	0,04	--			
antraceen	0,01	--			
fluoranteen	0,11	--			
benzo(a)antraceen	0,07	--			
chryseen	0,07	--			
benzo(k)fluoranteen	0,04	--			
benzo(a)pyreen	0,07	--			
benzo(ghi)peryleen	0,06	--			
indeno(1,2,3-cd)pyreen	0,06	--			
pak-totaal (10 van VROM) (0.7 factor)	0,55	1,5	21	40	1,0
POLYCHLOORBIFENYLEN (PCB)					
PCB 28(µg/kgds)	<1	--			
PCB 52(µg/kgds)	<1	--			
PCB 101(µg/kgds)	<1	--			
PCB 118(µg/kgds)	<1	--			
PCB 138(µg/kgds)	<1	--			
PCB 153(µg/kgds)	<1	--			
PCB 180(µg/kgds)	<1	--			
som PCB (7) (0.7 factor)(µg/kgds)	4,9 ^a	4,0	102	200	9,8
MINERALE OLIE					
fractie C10 - C12	<5	--			
fractie C12 - C22	<5	--			
fractie C22 - C30	<5	--			
fractie C30 - C40	<5	--			
totaal olie C10 - C40	<20	38	519	1000	38

Monstercode en monstertraject:

1 11596544-005 M05 03 (8-50) 08 (0-50) 11 (8-50) 14 (8-50)

De resultaten zijn voor de interventiewaarde getoetst aan de toetsingswaarden zoals vermeld in de Circulaire Bodemsanering 2009, Staatscourant 67, 7 april 2009 en voor de achtergrondwaarden aan het Besluit Bodemkwaliteit, Staatscourant 20 december 2007, Nr. 247. Tevens zijn de volgende wijzigingen doorgevoerd: De gewijzigde grenswaarden van een aantal OCB (per 30-07-2008) (www.Senternovem.nl) en de wijziging in de Staatscourant 67 van 7 april 2009.

De gehalten die de betreffende toetsingswaarden overschrijden zijn als volgt geclassificeerd:

- * het gehalte is groter dan de achtergrondwaarde en kleiner dan of gelijk aan het gemiddelde van de achtergrond- en interventiewaarde*
- ** het gehalte is groter dan het gemiddelde van de achtergrond- en interventiewaarde en kleiner dan of gelijk aan de interventiewaarde*
- *** het gehalte is groter dan de interventiewaarde*
- geen toetsingswaarde voor opgesteld*
- niet geanalyseerd*
- # verhoogde rapportagegrens, voor meer informatie zie analysecertificaat laboratoriumanalyses voor grond-, waterbodem- en grondwater; onderzoekgrondprotocollen 3010 t/m 3090 versie 4,25 juni 2008.*
- AS3000*
- a gecorrigeerd gehalte is groter dan of gelijk aan de achtergrondwaarde (of geen achtergrondwaarde voor opgesteld), maar wel kleiner dan de AS3000 rapportagegrens-eis, dus mag verondersteld worden kleiner dan de achtergrondwaarde te zijn.*
- b gecorrigeerd gehalte is groter dan de achtergrondwaarde (of geen achtergrondwaarde voor opgesteld), en groter dan de AS3000 rapportagegrens-eis.*
- * De Interventiewaarde voor Barium geldt alleen voor die situaties waarbij duidelijk sprake is van antropogene verontreiniging.*

De achtergrond- en interventiewaarden zijn afhankelijk van de bodemsamenstelling. Voor de toetsing is gebruik gemaakt van de volgende samenstelling: lutum 1%; humus 0.6%. (Als humus/lutum niet is gemeten geldt een default waarde van lutum = 25% en organische stof = 10%.)

Projectnaam Regentesse-zuid
 Projectcode 20100578_1.5

Tabel: Analyseresultaten grond (as3000) monsters (gehalten in mg/kgds, tenzij anders aangegeven)

monstercode	M06	AW	1/2(AW+t)	I	AS3000
monster	1				EIS
<hr/>					
droge stof(gew.-%)	86,2	--			
gewicht artefacten(g)	<1	--			
aard van de artefacten(g)	Geen	--			
organische stof (gloeiverlies)(% vd DS)	3,8	--			
KORRELGROOTTEVERDELING					
lutum (bodem)(% vd DS)	<1	--			
METALEN					
koper	24	*	21	59	98
zink	150	*	62	190	317
<hr/>					

Monstercode en monstertraject:
 1 11599003-001 M06 05 (100-150)

De resultaten zijn voor de interventiewaarde getoetst aan de toetsingswaarden zoals vermeld in de Circulaire Bodemsanering 2009, Staatscourant 67, 7 april 2009 en voor de achtergrondwaarden aan het Besluit Bodemkwaliteit, Staatscourant 20 december 2007, Nr. 247. Tevens zijn de volgende wijzigingen doorgevoerd: De gewijzigde grenswaarden van een aantal OCB (per 30-07-2008) (www.Sentemovem.nl) en de wijziging in de Staatscourant 67 van 7 april 2009.

De gehalten die de betreffende toetsingswaarden overschrijden zijn als volgt geclassificeerd:

- * het gehalte is groter dan de achtergrondwaarde en kleiner dan of gelijk aan het gemiddelde van de achtergrond- en interventiewaarde
- ** het gehalte is groter dan het gemiddelde van de achtergrond- en interventiewaarde en kleiner dan of gelijk aan de interventiewaarde
- *** het gehalte is groter dan de interventiewaarde
- geen toetsingswaarde voor opgesteld
- niet geanalyseerd
- # verhoogde rapportagegrens, voor meer informatie zie analysecertificaat
- AS3000 laboratoriumanalyses voor grond-, waterbodem- en grondwater; onderzoekgrondprotocollen 3010 t/m 3090 versie 4,25 juni 2008.
- ^a gecorrigeerd gehalte is groter dan of gelijk aan de achtergrondwaarde (of geen achtergrondwaarde voor opgesteld), maar wel kleiner dan de AS3000 rapportagegrens-eis, dus mag verondersteld worden kleiner dan de achtergrondwaarde te zijn.
- ^b gecorrigeerd gehalte is groter dan de achtergrondwaarde (of geen achtergrondwaarde voor opgesteld), en groter dan de AS3000 rapportagegrens-eis.

De achtergrond- en interventiewaarden zijn afhankelijk van de bodemsamenstelling. Voor de toetsing is gebruik gemaakt van de volgende samenstelling: lutum 1%; humus 3.8%. (Als humus/lutum niet is gemeten geldt een default waarde van lutum = 25% en organische stof = 10%.)

Projectnaam Regentesse-zuid
 Projectcode 20100578_1.5

Tabel: Analyseresultaten grond (as3000) monsters (gehalten in mg/kgds, tenzij anders aangegeven)

monstercode monster	M07 1	AW	1/2(AW+I)	I	AS3000 EIS
droge stof(gew.-%)	88,2	--			
gewicht artefacten(g)	<1	--			
aard van de artefacten(g)	Geen	--			
organische stof (gloeiverlies)(% vd DS)	3,5	--			
KORRELGROOTTEVERDELING					
lutum (bodem)(% vd DS)	<1	--			
METALEN					
koper	100	***	20	58	97
zink	270	**	61	188	315
					61

Monstercode en monstertraject:
 1 11599003-002 M07 06 (100-150)

De resultaten zijn voor de interventiewaarde getoetst aan de toetsingswaarden zoals vermeld in de Circulaire Bodemsanering 2009, Staatscourant 67, 7 april 2009 en voor de achtergrondwaarden aan het Besluit Bodemkwaliteit, Staatscourant 20 december 2007, Nr. 247. Tevens zijn de volgende wijzigingen doorgevoerd: De gewijzigde grenswaarden van een aantal OCB (per 30-07-2008) (www.Senternovem.nl) en de wijziging in de Staatscourant 67 van 7 april 2009.

De gehalten die de betreffende toetsingswaarden overschrijden zijn als volgt geclassificeerd:

- * het gehalte is groter dan de achtergrondwaarde en kleiner dan of gelijk aan het gemiddelde van de achtergrond- en interventiewaarde
- ** het gehalte is groter dan het gemiddelde van de achtergrond- en interventiewaarde en kleiner dan of gelijk aan de interventiewaarde
- *** het gehalte is groter dan de interventiewaarde
- geen toetsingswaarde voor opgesteld
- niet geanalyseerd
- # verhoogde rapportagegrens, voor meer informatie zie analysecertificaat laboratoriumanalyses voor grond-, waterbodem- en grondwater; onderzoekgrondprotocollen 3010 t/m 3090 versie 4,25 juni 2008.
- ^a gecorrigeerd gehalte is groter dan of gelijk aan de achtergrondwaarde (of geen achtergrondwaarde voor opgesteld), maar wel kleiner dan de AS3000 rapportagegrens-eis, dus mag verondersteld worden kleiner dan de achtergrondwaarde te zijn.
- ^b gecorrigeerd gehalte is groter dan de achtergrondwaarde (of geen achtergrondwaarde voor opgesteld), en groter dan de AS3000 rapportagegrens-eis.

De achtergrond- en interventiewaarden zijn afhankelijk van de bodemsamenstelling. Voor de toetsing is gebruik gemaakt van de volgende samenstelling: lutum 1%; humus 3.5%. (Als humus/lutum niet is gemeten geldt een default waarde van lutum = 25% en organische stof = 10%.)

Projectnaam Regentesse-zuid
 Projectcode 20100578_1.5

Tabel: Analyseresultaten grondwater (as3000) monsters (gehalten in µg/l, tenzij anders aangegeven)

monstercode monster	01-1-1 1	S	1/2(S+I)	I	AS3000 EIS
METALEN					
barium	55 *	50	338	625	50
cadmium	<0,8 ^a	0,40	3,2	6,0	0,80
kobalt	<5	20	60	100	20
koper	<15	15	45	75	15
kwik	<0,05	0,050	0,18	0,30	0,050
lood	<15	15	45	75	15
molybdeen	<3,6	5,0	152	300	5,0
nikkel	<15	15	45	75	15
zink	61	65	432	800	65
VLUCHTIGE AROMATEN					
benzeen	<0,2	0,20	15	30	0,20
tolueen	<0,2	7,0	504	1000	7,0
ethylbenzeen	<0,2	4,0	77	150	4,0
o-xyleen	<0,1 --				
p- en m-xyleen	<0,2 --				
xylenen (0.7 factor)	0,21 ^a	0,20	35	70	0,21
styreen	<0,2	6,0	153	300	6,0
naftaleen	<0,05 ^a	0,01	35	70	0,050
GEHALOGENEERDE KOOLWATERSTOFFEN					
1,1-dichloorethaan	<0,6	7,0	454	900	7,0
1,2-dichloorethaan	<0,6	7,0	204	400	7,0
1,1-dichlooretheen	<0,1 ^a	0,01	5,0	10	0,10
cis-1,2-dichlooretheen	<0,1 --				
trans-1,2-dichlooretheen	<0,1 --				
som (cis,trans) 1,2-dichloorethenen (0.7 factor)	0,14 ^a	0,01	10	20	0,20
dichloormethaan	<0,2 ^a	0,01	500	1000	0,20
1,1-dichloorpropaan	<0,25 --				
1,2-dichloorpropaan	<0,25 --				
1,3-dichloorpropaan	<0,25 --				
som dichloorpropanen (0.7 factor)	0,53	0,80	40	80	0,52
tetrachlooretheen	<0,1 ^a	0,01	20	40	0,10
tetrachloormethaan	<0,1 ^a	0,01	5,0	10	0,10
1,1,1-trichloorethaan	<0,1 ^a	0,01	150	300	0,10
1,1,2-trichloorethaan	<0,1 ^a	0,01	65	130	0,10
trichlooretheen	<0,6	24	262	500	24
chloroform	<0,6	6,0	203	400	6,0
vinylchloride	<0,1 ^a	0,01	2,5	5,0	0,20
tribroommethaan	<0,2			630	2,0
MINERALE OLIE					
fractie C10 - C12	<25 --				
fractie C12 - C22	<25 --				
fractie C22 - C30	<25 --				
fractie C30 - C40	<25 --				
totaal olie C10 - C40	<100 ^a	50	325	600	100

Monstercode en monstertraject:

1 11599009-001 01-1-1 01 (200-300)

De resultaten zijn getoetst aan de toetsingswaarden zoals vermeld Circulaire Bodemsanering 2009, Staatscourant 67, 7 april 2009.

De gehalten die de betreffende toetsingswaarden overschrijden zijn als volgt geclassificeerd:

- * het gehalte is groter dan de streefwaarde en kleiner dan of gelijk aan het gemiddelde van de streef- en interventiewaarde*
- ** het gehalte is groter dan het gemiddelde van de streef- en interventiewaarde en kleiner dan of gelijk aan de interventiewaarde*
- *** het gehalte is groter dan de interventiewaarde*
- geen toetsingswaarde voor opgesteld*
- niet geanalyseerd*
- # verhoogde rapportagegrens, voor meer informatie zie analysecertificaat laboratoriumanalyses voor grond-, waterbodem- en grondwateronderzoek; grondwaterprotocollen 3110 t/m 3190 versie 3,25 juni 2008.*
- a gecorrigeerd gehalte is groter dan of gelijk aan de streefwaarde (of geen streefwaarde voor opgesteld), maar wel kleiner dan de AS3000 rapportagegrens-eis, dus mag verondersteld worden kleiner dan de streefwaarde te zijn.*
- b gecorrigeerd gehalte is groter dan de streefwaarde (of geen streefwaarde voor opgesteld), en groter dan de AS3000 rapportagegrens-eis.*

BIJLAGE 8. ERKENNINGEN (KWALIBO)





Bijlage 1 bij beschikking erkenning Besluit bodemkwaliteit*

Besluitnummer	Vee-01961-13123
Erkende instantie	AquaTerra-KuiperBurger
Vestigingsadres	Groeneweg 2d, 2718 AA ZOETERMEER
Werkzaamheid	Veldwerk
Ingangsdatum erkenning	9 juli 2010
Einddatum erkenning	onbepaald

De erkenning geldt voor de volgende protocollen:

- SIKB 2000 - 2001 - Plaatsen van handboringen en peilbuizen, maken van boorbeschrijvingen, nemen van grondmonsters en waterpassen
- SIKB 2000 - 2002 - Het nemen van grondwatermonsters
- SIKB 2000 - 2003 - Veldwerk bij milieuhygiënisch waterbodemonderzoek
- SIKB 2000 - 2018 - Locatie-inspectie en monsterneming van asbest in bodem

De volgende personen zijn geregistreerd:

SIKB 2000 - 2001	de heer A.W. van Eijkeren
SIKB 2000 - 2002	de heer A.W. van Eijkeren
SIKB 2000 - 2003	de heer A.W. van Eijkeren
SIKB 2000 - 2018	de heer D. van der Spek
SIKB 2000 - 2002	de heer D. van der Spek
SIKB 2000 - 2001	de heer D. van der Spek
SIKB 2000 - 2003	de heer D. van der Spek
SIKB 2000 - 2001	de heer E. van Os
SIKB 2000 - 2002	de heer E. van Os
SIKB 2000 - 2003	de heer E. van Os
SIKB 2000 - 2003	de heer E.M.P. Legierse
SIKB 2000 - 2002	de heer E.M.P. Legierse
SIKB 2000 - 2001	de heer E.M.P. Legierse
SIKB 2000 - 2001	de heer H.F. Borghouts
SIKB 2000 - 2002	de heer H.F. Borghouts
SIKB 2000 - 2018	de heer H.F. Borghouts
SIKB 2000 - 2003	de heer H.F. Borghouts
SIKB 2000 - 2002	de heer J.H. van der Sluijs
SIKB 2000 - 2001	de heer J.H. van der Sluijs
SIKB 2000 - 2003	de heer P. de Feijter
SIKB 2000 - 2002	de heer P. Feijter
SIKB 2000 - 2001	de heer P. Feijter
SIKB 2000 - 2001	de heer R. Haaksma
SIKB 2000 - 2002	de heer R. Haaksma
SIKB 2000 - 2003	de heer R. Haaksma
SIKB 2000 - 2018	de heer R. Haaksma
SIKB 2000 - 2003	de heer R.D. Hoofdman
SIKB 2000 - 2002	de heer R.D. Hoofdman
SIKB 2000 - 2001	de heer R.D. Hoofdman
SIKB 2000 - 2001	de heer T.C. van der Werf
SIKB 2000 - 2002	de heer T.C. van der Werf
SIKB 2000 - 2003	de heer T.C. van der Werf
SIKB 2000 - 2002	de heer W. Ras
SIKB 2000 - 2001	de heer W. Ras

* Indien er een wijziging optreedt in bovenstaande gegevens dient u een wijziging van de erkenning aan te vragen.

Bijlage 1 bij beschikking erkenning Besluit bodemkwaliteit*

Besluitnummer	sch-02340-10042
Erkende instantie	ALcontrol B.V.
Vestigingsadres	Steenhouwerstraat 15, 3194 AG HOOGVLIET
Werkzaamheid	Analyse voor milieuhygiënisch bodemonderzoek
Ingangsdatum erkenning	1 juli 2009
Einddatum erkenning	onbepaald

De erkenning geldt voor de volgende verrichtingen:

- AS3000 - 3001 - Conserveringsmethoden en conserveringstermijnen voor milieumonsters
- AS3000 - 3010 - Laboratoriumanalyses voor milieuhygiënisch bodemonderzoek, basispakket
- AS3000 - 3020 - Laboratoriumanalyses voor milieuhygiënisch bodemonderzoek, aanvullend I
- AS3000 - 3030 - Laboratoriumanalyses voor milieuhygiënisch bodemonderzoek, aanvullend II
- AS3000 - 3040 - Laboratoriumanalyses voor milieuhygiënisch bodemonderzoek, aanvullend III
- AS3000 - 3050 - Laboratoriumanalyses voor milieuhygiënisch bodemonderzoek, aanvullend IV
- AS3000 - 3110 - Laboratoriumanalyses voor grondwateronderzoek - grondwater basispakket
- AS3000 - 3120 - Laboratoriumanalyses voor grondwateronderzoek - grondwater aanvullend I
- AS3000 - 3130 - Laboratoriumanalyses voor grondwateronderzoek - grondwater aanvullend II
- AS3000 - 3140 - Laboratoriumanalyses voor grondwateronderzoek - grondwater aanvullend III
- AS3000 - 3150 - Laboratoriumanalyses voor grondwateronderzoek - grondwater aanvullend IV
- AS3000 - 3210 - Laboratoriumanalyses voor waterbodemonderzoek - waterbodemonderzoek basispakket
- AS3000 - 3220 - Laboratoriumanalyses voor waterbodemonderzoek - waterbodemonderzoek aanvullend I
- AS3000 - 3230 - Laboratoriumanalyses voor waterbodemonderzoek - waterbodemonderzoek aanvullend II
- AS3000 - 3240 - Laboratoriumanalyses voor waterbodemonderzoek - waterbodemonderzoek aanvullend III
- AS3000 - 3250 - Laboratoriumanalyses voor waterbodemonderzoek - waterbodemonderzoek aanvullend IV
- AS3000 - 3260 - Laboratoriumanalyse voor waterbodemonderzoek - waterbodemonderzoek aanvullend V

* Indien er een wijziging optreedt in bovenstaande gegevens dient u een wijziging van de erkenning aan te vragen.