



QUICKSCAN FLORA EN FAUNA

HOGEWEG

TE VIERPOLDERS



Ecologie



Rapportage quickscan flora en fauna

Hogeweg te Vierpolders

Opdrachtgever	Brabanders Bouw Adviesbureau Jupiter 49 2685 LV Poeldijk
Rapportnummer	7041.001
Versienummer	D1
Status	Eindrapportage
Datum	6 juni 2018
Vestiging	Zuid-Holland Max Euwelaan 21-29 3062 MA Rotterdam rotterdam@econsultancy.nl
Opsteller	M.C. de Visser, MSc
Paraaf	
Kwaliteitscontrole	drs. A.N. de Keijzer
Paraaf	



Kwaliteitszorg

Econsultancy is lid van het Netwerk Groene Bureaus (NGB). Het NGB is een vereniging van ecologische advies- en onderzoeksbureaus die werkt aan de kwaliteit van advisering gericht op natuur, landschap, water, milieu en ruimte en die de belangen behartigt van groene adviesbureaus. Het Netwerk hanteert een gedragscode die opdrachtgevers en andere belanghebbenden een basis biedt om de leden aan te spreken op de kwaliteit van hun werk.

Betrouwbaarheid

Dit onderzoek is op zorgvuldige wijze uitgevoerd conform de toepasselijke en van kracht zijnde regelgeving ten aanzien van natuurwetgeving. Het onderzoek betreft een momentopname en geeft een inschatting van de geschiktheid van de onderzoekslocatie voor beschermde soorten en het al dan niet voorkomen van soorten. De gebruikte informatie omtrent verspreiding van soorten is deels afkomstig uit de NDFF en mag niet zonder toestemming worden verstrekt aan derden of op enige andere wijze openbaar gemaakt worden. Econsultancy accepteert op voorhand geen aansprakelijkheid ten aanzien van mogelijke beslissingen die de opdrachtgever naar aanleiding van het door Econsultancy uitgevoerde onderzoek neemt.

In het algemeen kan gesteld worden dat een quickscan geldig is voor een periode van 2 tot 3 jaar, tenzij in deze periode de ecologische omstandigheden wezenlijk zijn veranderd en/of de Wet natuurbescherming, dan wel inzichten hieromtrent zijn gewijzigd. Bij uitstel van de uitvoering van een project met meer dan 3 jaar verdient het de aanbeveling de resultaten van de quickscan opnieuw te toetsen.

INHOUDSOPGAVE

1	INLEIDING	1
2	GEBIEDSBESCHRIJVING	2
	2.1 Huidig gebruik onderzoekslocatie en omgeving	2
3	ONDERZOEKSMETHODIEK	5
4	OVERZICHT VAN DE NATIONALE NATUURWETGEVING	6
	4.1 Zorgplicht	6
	4.2 Soortenbescherming	6
	4.3 Gebiedenbescherming	7
	4.4 Houtopstanden	8
5	AANGETROFFEN EN TE VERWACHTEN BESCHERMDE SOORTEN	9
	5.1 Vogels	9
	5.2 Vleermuizen	10
	5.3 Overige zoogdieren	11
	5.4 Reptielen, amfibieën en vissen	12
	5.5 Ongewervelden	12
	5.6 Vaatplanten	13
6	TOETSING AAN SOORTENBESCHERMING	14
	6.1 Broedvogels	14
	6.2 Vleermuizen	14
	6.3 Overige zoogdieren	15
	6.4 Reptielen, amfibieën en vissen	15
7	TOETSING AAN GEBIEDENBESCHERMING	16
	7.1 Natura 2000	16
	7.2 Natuurnetwerk Nederland	17
8	HOUTOPSTANDEN	18
9	SAMENVATTING EN CONCLUSIES	19

Bijlage 1 toelichting verbodsbepalingen Wet natuurbescherming
 Bijlage 2 verklarende woordenlijst

1 INLEIDING

Econsultancy heeft van Brabanders Bouw Adviesbureau opdracht gekregen voor het uitvoeren van een quickscan flora en fauna aan de Hogeweg te Vierpolders.

De quickscan flora en fauna is uitgevoerd in het kader van de voorgenomen herontwikkelingen/een bestemmingsplanwijziging en heeft als doel in te schatten of er op de onderzoekslocatie planten- en diersoorten aanwezig of te verwachten zijn, die volgens de Wet natuurbescherming een beschermd status hebben en die mogelijk negatieve invloed kunnen ondervinden door de voorgenomen ingreep. Tevens is beoordeeld of de voorgenomen ingreep invloed kan hebben op Natura 2000-gebieden, houtopstanden die middels de Wet natuurbescherming zijn beschermd, of op gebieden die deel uitmaken van het Natuurnetwerk Nederland.

Econsultancy is lid van de branchevereniging "Netwerk Groene Bureaus" en werkt volgens de door het Netwerk opgestelde gedragscode en protocollen. In dat kader verklaart Econsultancy ten behoeve van de onderzoekslocatie niet eerder betrokken te zijn geweest voor ecologische advisering of ecologisch onderzoek.

2 GEBIEDSBESCHRIJVING

2.1 Huidig gebruik onderzoekslocatie en omgeving

De onderzoekslocatie ($\pm 1,0$ ha) ligt aan de Hogeweg, circa 0,5 kilometer ten zuidoosten van de kern van Vierpolders. Volgens de topografische kaart van Nederland, kaartblad 52 B (schaal 1:25.000), zijn de coördinaten van het midden van de onderzoekslocatie $X = 72.136$, $Y = 432.683$.

In figuur 1 is de topografische ligging van de onderzoekslocatie weergegeven.

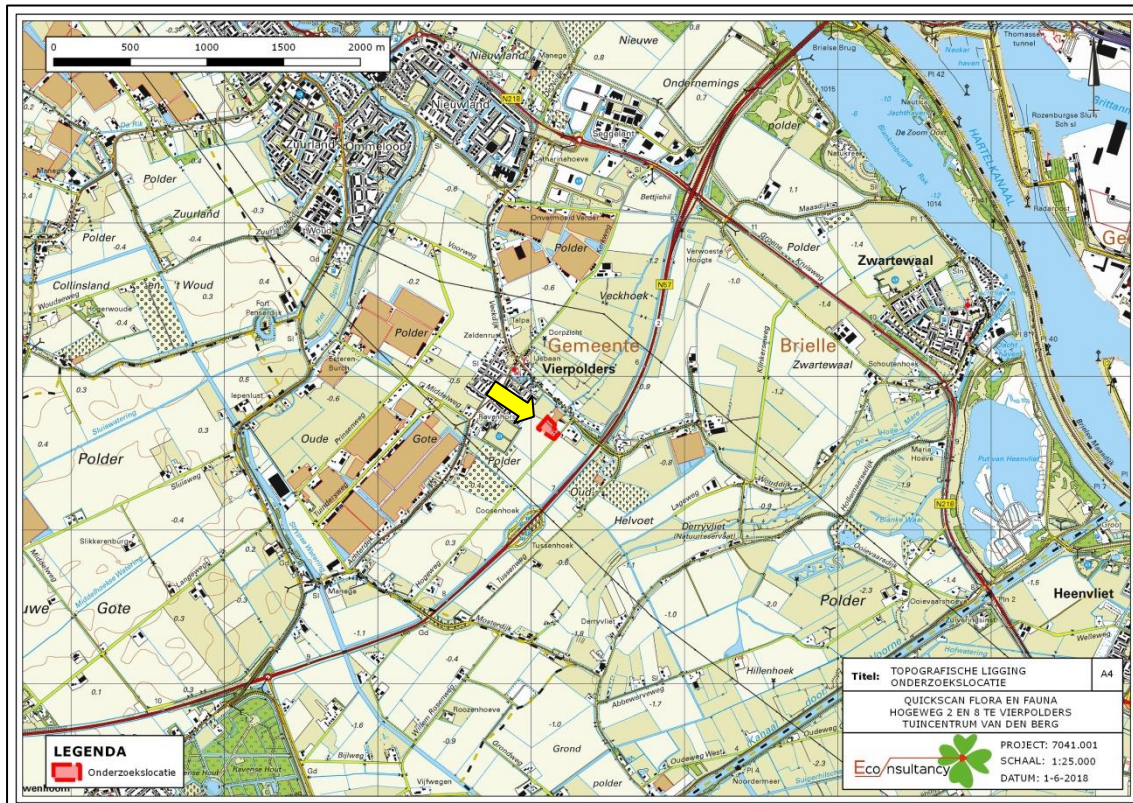

Figuur 1. Topografische ligging van de onderzoekslocatie. De gele pijl wijst de ligging van de onderzoekslocatie aan.

De onderzoekslocatie betreft een gebied met een tuincentrum (Tuincentrum Van den Berg) en enkele woningen. Ook is een sloot aanwezig aan de noordwestelijke kant van het terrein, waarnaast een weiland ligt. Het terrein van het tuincentrum bestaat verder uit bestrating, een parkeerplaats, een 'laden en lossen' gedeelte, een waterbassin en een schuur behorende tot de woningen. Ook is er een opslagterrein aan de zuidwestzijde en een groentetuin aan de noordwestzijde van het terrein.

Ten noordwesten van de onderzoekslocatie bevindt zich het dorp Vierpolders. De onderzoekslocatie zelf wordt omringd door weilanden en is gelegen aan twee wegen: ten noordoosten aan de Dorpsdijk en ten zuidoosten aan de Hogeweg.

In figuur 2 is een luchtfoto van de onderzoekslocatie en de directe omgeving weergegeven. De figuren 3 t/m 11 geven een impressie van de onderzoekslocatie, middels foto's die zijn genomen tijdens het veldbezoek.

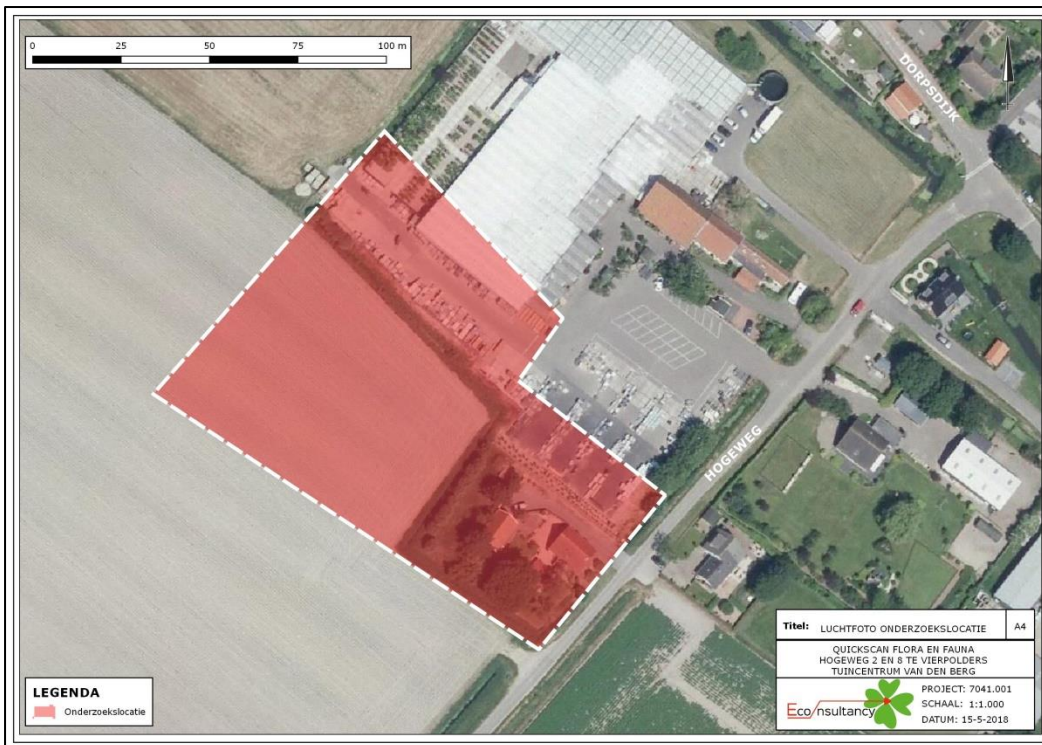

Figuur 2. Luchtfoto onderzoekslocatie en directe omgeving.



Figuur 3. Aanzicht onderzoekslocatie vanaf de ingang (zuidkant) van het tuincentrum.



Figuur 4. Het uiteinde van de sloot, gefotografeerd aan de noordzijde van de onderzoekslocatie.



Figuur 5. Aanzicht vanaf de noordzijde op de sloot, het aangrenzende groen en het aangrenzende weiland.



Figuur 6. Uiterlijk van de desbetreffende sloot en omringend riet/groen.



Figuur 7. Eiersporen, hoogst waarschijnlijk vraatsporen door een roofdier, gevonden op het aangrenzende weiland.



Figuur 8. Mogelijke hopen aan het uiteinde van de sloot onderaan de stam.



Figuur 9. Knotwilgen langs de sloot op de onderzoekslocatie.



Figuur 10. Witte kwikstaart waargenomen in één van de bomen (knotwilgen) langs de sloot.



Figuur 11. Pootafdruk, hoogst waarschijnlijk van een konijn of jonge haas, gevonden langs de sloot in de buurt van de hopen uit figuur 8.

De initiatiefnemer is voornemens een derde bedrijfswoning/loods te realiseren op het terrein, naast het opslagterrein van het tuincentrum (zuidwestelijke zijde van het tuincentrum). Hiervoor wordt gedeeltelijk een nieuwe sloot gegraven, terwijl de bestaande sloot deels gedempt zal moeten worden. De sloot wordt op die manier om de nieuwe loods heen aangelegd. Daarbij zullen enkele bomen (knotwilgen, zie figuur 9) die op de desbetreffende locatie aan de sloot grenzen waarschijnlijk gekapt moeten worden. Om het gebouw te kunnen realiseren, zal een relatief klein gedeelte van het weiland bebouwd worden. De bedrijfswoningen die al aanwezig zijn op het terrein blijven behouden, evenals de kassen en opslagloodsen van het tuincentrum. Ook de parkeerplaats blijft behouden. Zie figuur 12 voor een kaart die de locatie van de te realiseren bedrijfswoning t.o.v. het tuincentrum, de sloten en de woningen weergeeft.

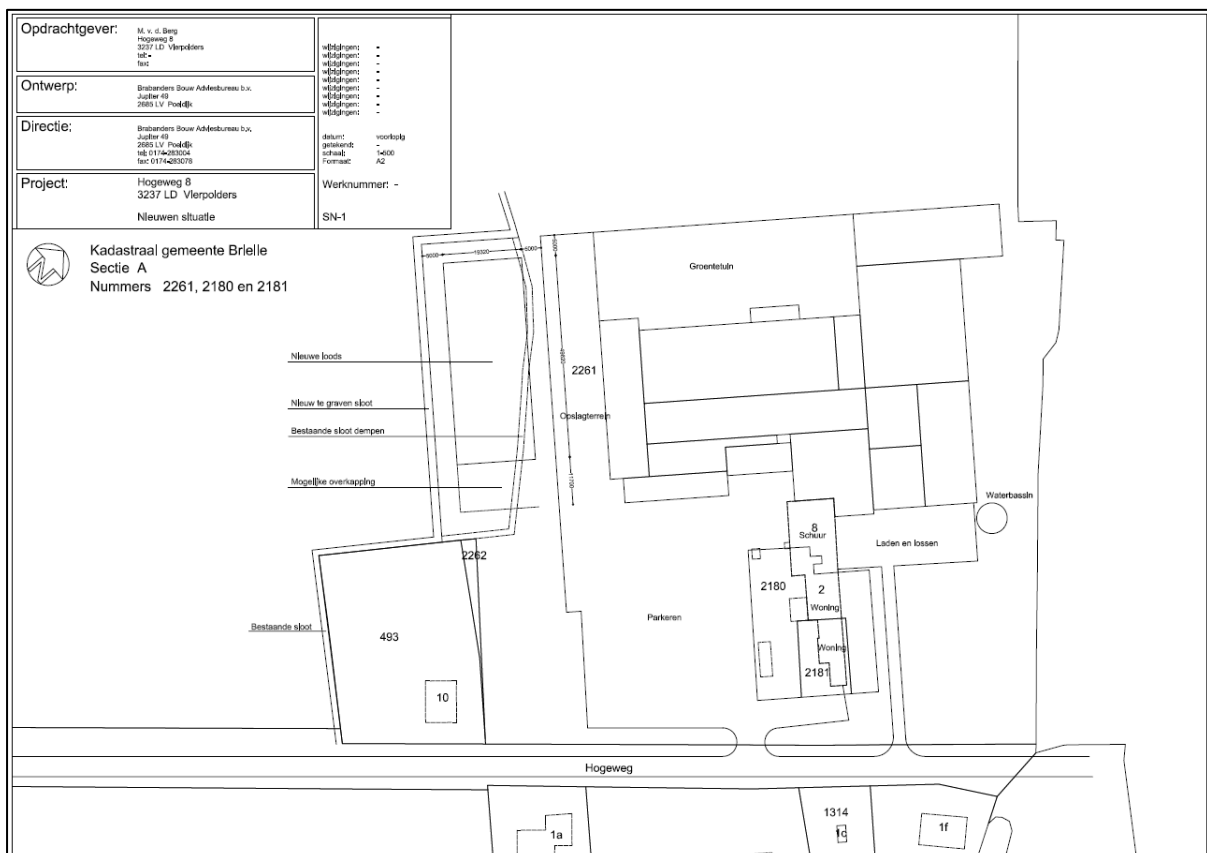

Figuur 12: Kaart waarop de te realiseren bedrijfswoning/loods wordt weergegeven. Deze kaart is verstrekt door Brabanders Bouw Adviesbureau B.V.

3 ONDERZOEKSMETHODIEK

Het onderzoek is uitgevoerd middels het verrichten van een veldbezoek en een bureauonderzoek. Op deze wijze is inzicht verkregen in de aanwezigheid van geschikt habitat en de daarbij te verwachten beschermde soorten, gesitueerd op of nabij de onderzoekslocatie.

Het veldbezoek is afgelegd op 23 mei 2018. Tijdens dit veldbezoek is de gehele onderzoekslocatie, alsmede de directe omgeving beoordeeld. Gedurende het veldbezoek is gelet op de mogelijke aanwezigheid van beschermde en bedreigde soorten op basis van het aanwezige habitat.

Verder is aan de hand van verspreidingsatlassen, andere standaardwerken en op basis van “expert judgement” nagegaan welke bijzondere planten- en diersoorten er voor kunnen komen op de onderzoekslocatie en zijn omtrent gebiedsbescherming gegevens van de provincie Zuid-Holland. Actuele verspreidingsgegevens van flora en fauna zijn uit de Nationale Databank Flora en Fauna (NDFF) opgevraagd.

De quickscan flora en fauna is een toets van de ecologische potenties van de onderzoekslocatie en betreft geen volwaardig soort(en) specifiek onderzoek. Er zijn in het onderhavige onderzoek geen inventarisaties uitgevoerd van soorten en soortgroepen. Een ecologische inventarisatie beslaat meerdere veldbezoeken gedurende de voor de soortgroep meest gunstige periode van het jaar.

4 OVERZICHT VAN DE NATIONALE NATUURWETGEVING

Dit hoofdstuk geeft achtergrondinformatie over de natuurwetgeving waaraan de voorgenomen ingreep op de onderzoekslocatie wordt getoetst. Er wordt een globale toelichting gegeven ten aanzien van potentiële overtredingen van de Wet natuurbescherming bij de meest voorkomende soorten en soortgroepen. Dit hoofdstuk is niet toegespitst op de situatie op de onderzoekslocatie, maar geeft enkel een beschrijving van de vigerende wetgeving. De Wet natuurbescherming is gericht op:

- het beschermen en ontwikkelen van de natuur, mede vanwege de intrinsieke waarde en het behouden en herstellen van de biologische diversiteit;
- het doelmatig beheren, gebruiken en ontwikkelen van de natuur ter vervulling van maatschappelijke functies;
- het verzekeren van een samenhangend beleid gericht op het behoud en beheer van waardevolle landschappen, vanwege hun bijdrage aan de biologische diversiteit en hun cultuurhistorische betekenis, mede ter vervulling van maatschappelijke functies.

De bevoegdheid voor het verlenen van ontheffingen en vrijstellingen bij soortenbescherming ligt grotendeels bij de provincies. De provincie is bevoegd gezag voor de toetsing van handelingen met mogelijke gevolgen voor beschermde dier- en plantensoorten (de soortenbeschermingsbepalingen) én voor Natura 2000-gebieden (de gebiedenbeschermingsbepalingen). Alleen bij ruimtelijke ingrepen waarmee grote nationale belangen zijn gemoeid, blijft het Rijk bevoegd gezag.

4.1 Zorgplicht

Het eerste artikel in de Wet natuurbescherming heeft betrekking op de zorgplicht en heeft betrekking op het voorkomen of beperken van schade aan soorten en gebieden, voor zover deze niet middels overige verbodsbepalingen zijn gereguleerd. Het gaat daarbij in de praktijk vooral om minder streng beschermde soorten, waarbij het onnodig doden, verwonden of beschadigen dient te worden vermeden.

In bijlage 1 wordt dit artikel nader toegelicht.

4.2 Soortenbescherming

Bij een quickscan flora en fauna wordt in beeld gebracht of er (potentiële) vaste rust- of verblijfplaatsen aanwezig zijn van de soorten uit de verschillende beschermingsregimes. Vervolgens wordt beoordeeld of de voorgenomen ingreep verstorend kan zijn en of nader onderzoek noodzakelijk wordt geacht.

De Wet natuurbescherming onderscheidt beschermingsregimes voor soorten op grond van internationale verdragen, aangevuld met soorten die vanuit een nationaal oogpunt beschermd worden. Hierdoor zijn er in de Wet natuurbescherming drie verschillende verbodsartikelen per categorie soorten;

- soorten van de Vogelrichtlijn (*artikel 3.1*);
- soorten van de Habitatrichtlijn en de verdragen van Bern en Bonn (*artikel 3.5*);
- andere soorten (*artikel 3.10*).

In bijlage 1 worden deze artikelen nader toegelicht.

4.3 Gebiedenbescherming

Indien een plangebied in of nabij een beschermd gebied is gelegen, dan dient te worden bepaald of er een (extern) effect valt te verwachten. Het gaat daarbij om Natura 2000-gebieden en gebieden behorend tot het Natuurnetwerk Nederland.

4.3.1 Natura 2000

Natura 2000 is de benaming voor een Europees netwerk van natuurgebieden waarin belangrijke flora en fauna voorkomen, gezien vanuit een Europees perspectief. Met Natura 2000 wil men deze flora en fauna duurzaam beschermen. De staatssecretaris van Economische Zaken heeft voor Nederland ruim 160 Natura 2000-gebieden aangewezen. Gezamenlijk hebben ze een oppervlak van ruim 1,1 miljoen hectare. Ze maken deel uit van een samenhangend netwerk van natuurgebieden in de Europese Unie die zijn aangewezen op grond van de Vogelrichtlijn en Habitatrichtlijn. Het doel van Natura 2000 is het keren van de achteruitgang van de biodiversiteit.

Binnen een gebied kan spanning optreden tussen economie en ecologie. In een zogenaamd beheerplan leggen Rijk en provincies vast welke activiteiten, op welke wijze mogelijk zijn. Uitgangspunt is steeds het realiseren van ecologische doelen met respect voor en in een zorgvuldige balans met wat particulieren en ondernemers willen. Het opstellen gebeurt daarom in overleg met alle direct betrokkenen, zoals beheerders, gebruikers, omwonenden, gemeenten, natuurorganisaties en waterschappen. Samen geven ze invulling aan beleven, gebruiken en beschermen. Daar draait het om in de Nederlandse Natura 2000-gebieden (bron: Regiegroep Natura 2000).

Het is krachtens de Wet natuurbescherming verboden zonder vergunning van gedeputeerde staten projecten te realiseren of andere handelingen te verrichten die gelet op de instandhoudingsdoelstellingen voor een Natura 2000-gebied de kwaliteit van de natuurlijke habitats of de habitats van soorten in dat gebied kunnen verslechteren of een significant verstorend effect kunnen hebben op de soorten waarvoor dat gebied is aangewezen (artikel 2.7, lid 2).

Handelingen die een negatieve invloed hebben op Natura 2000-gebieden, worden slechts onder strikte voorwaarden toegestaan. Een vergunning is vereist. Door middel van het Nederlandse vergunningstelsel wordt een zorgvuldige afweging gewaarborgd. De vergunningen zullen beoordeeld en afgegeven worden door de desbetreffende provincie.

4.3.2 Natuurnetwerk Nederland

Het Natuurnetwerk Nederland is het Nederlands netwerk van bestaande en nieuw aan te leggen natuurgebieden. Het netwerk moet natuurgebieden beter verbinden met elkaar en met het omringende agrarisch gebied.

Het Natuurnetwerk Nederland bestaat uit:

- bestaande natuurgebieden, waaronder de 20 Nationale Parken;
- gebieden waar nieuwe natuur aangelegd wordt;
- landbouwgebieden, beheerd volgens agrarisch natuurbeheer;
- ruim 6 miljoen hectare grote wateren: meren, rivieren, de Noordzee en de Waddenzee;
- alle Natura 2000-gebieden.

Conform artikel 1.12 van de Wet natuurbescherming dragen gedeputeerde staten in hun provincie zorg voor de totstandkoming en instandhouding van een samenhangend landelijk ecologisch netwerk,

genaamd 'Natuurnetwerk Nederland'. Zij wijzen daartoe in hun provincie gebieden aan die tot dit netwerk behoren.

De planologische begrenzing en beschermingsregimes van het Natuurnetwerk Nederland loopt via het traject van de provinciale ruimtelijke structuurvisies en verordeningen.

4.4 Houtopstanden

De bescherming van houtopstanden conform hoofdstuk 4 van de Wet natuurbescherming heeft als doel om het aanwezige areaal bos in Nederland te behouden. Onder houtopstanden vallen alle zelfstandige eenheden van bomen, boomvormers of struiken van een oppervlakte van tien are of meer of rijbeplanting die meer dan twintig bomen omvat. In bijlage 1 (tabel V) word de regels nader toegelicht.

Wanneer houtopstanden geveld worden, niet vallende onder artikel 4.1 van de Wet natuurbescherming, geldt een meldingsplicht bij Gedeputeerde Staten van desbetreffende provincie (artikel 4.2 Wnb). Op basis van deze melding wordt door de provincie beoordeeld of de voorgenomen velling aanvaardbaar is in het kader van natuur- en landschapswaarden. Indien er geen bezwaar is om de houtopstanden te kappen, verplicht artikel 4.2 van de Wet natuurbescherming om binnen 3 jaar na het vellen of tenietgaan van de houtopstand op dezelfde grond houtopstanden opnieuw aan te planten. Er geldt een algehele vrijstelling van de herplantplicht voor houtopstanden die gekapt worden in het kader van natuurbeheer en natuurbehoud.

Indien bij de voorgenomen ontwikkeling herplantplicht geldt, maar niet voldaan kan worden aan de herplantplicht op de projectlocatie zelf, dan dient een ontheffing aangevraagd te worden met betrekking tot de herplantplicht bij de desbetreffende provincie. De provincie toetst vervolgens of voldaan wordt aan de bij de provinciale verordening gestelde regels voor herbeplanting op andere perceelsgronden. Deze regels hebben onder andere betrekking op de kwaliteit, oppervlakte en locatie van de andere grond en de natuurwaarde van de te vellen houtopstand. Tevens kan ontheffing verleend worden van herplantplicht ter plaatse, indien gewerkt wordt via een door het ministerie goedgekeurde gedragscode die gebruikt mag worden door een van de betrokken partijen voor een wijze van vellen en een wijze van herplanten.

5 AANGETROFFEN EN TE VERWACHTEN BESCHERMDE SOORTEN

Het voorkomen van planten- en diersoorten in een gebied wordt mede bepaald door de aanwezigheid van geschikt leefgebied. Een soort kan in zijn leefgebied gebruik maken van verschillende plekken om te verblijven. Al deze plekken (biotopen) kunnen een bepaalde functie voor de soort vervullen. In dit hoofdstuk wordt op basis van het aanwezige habitat / verblijfsmogelijkheden samen met verspreidingsgegevens beschreven welke beschermde soorten binnen de onderzoekslocatie kunnen voorkomen. Afhankelijk van de soort wordt ingegaan op de potentiële aanwezigheid van vaste rust- en verblijfplaatsen, foerageergebied en verbindingroutes. Tevens wordt beoordeeld of de voorgenomen plannen een negatief effect kunnen hebben op de mogelijk aanwezige beschermde soorten. In hoofdstuk 6 wordt beschreven welke juridische implicaties dit voor het project heeft.

5.1 Vogels

5.1.1 Broedvogels categorie 1-4 (nesten jaarrond beschermd)

Deze categorie betreft broedvogels waarvan de nesten ook beschermd zijn op het moment dat ze niet voor de voortplanting in gebruik zijn. Volgens verspreidingsgegevens van de NDFF zijn in de afgelopen 5 jaar binnen enkele kilometers van de onderzoekslocatie vogelsoorten waargenomen waarvan de nestlocaties jaarrond beschermd zijn. De soorten zijn: gierzwaluw, huismus, roek, grote gele kwikstaart, kerkuil, ooievaar, boomvalk, buizerd, havik, ransuil en sperwer.

Van deze soorten zijn binnen Nederland de gierzwaluw en huismus gebonden aan gebouwen als broedlocatie. Aangezien geen bebouwing aanwezig is op de onderzoekslocatie (het opslaggedeelte van het tuincentrum), is redelijkerwijs uit te sluiten dat deze soorten de locatie gebruiken als broedlocatie. Huismussen zijn overigens wel waargenomen naast de onderzoekslocatie, bij de bedrijfswoningen van het tuincentrum. Deze gebouwen, die hoogst waarschijnlijk gebruikt worden als broedlocatie, zijn gelegen op ongeveer 50 meter afstand van de onderzoekslocatie zelf.

De roek broedt in opvallende kolonies met grote nesten. Een roekenkolonie is niet aangetroffen op of nabij de onderzoekslocatie tijdens het veldbezoek.

De grote gele kwikstaart broedt het liefst bij stromend water. Dit is niet in geschikte vorm aanwezig op en nabij de onderzoekslocatie.

De kerkuil broedt vaak in speciale nestkasten en incidenteel in boomholten. Tijdens het veldbezoek zijn geen nestkasten of holtes gevonden die kunnen functioneren als mogelijke broedlocatie.

De ooievaar broedt graag op hoge locaties, bijvoorbeeld bovenop nestpalen, op kerken, of in hoogspanningsmasten. Er zijn geen geschikte locaties en geen nesten of nestsporen van de ooievaar aangetroffen op de onderzoekslocatie.

De boomvalk, buizerd, havik, ransuil en sperwer broeden in bossen of halfopen landschappen, meestal hoog in boomkruinen, waar ze grote nesten maken of hergebruiken. Tijdens het veldbezoek zijn geen grote nesten waargenomen op en nabij de onderzoekslocatie. Het huidige verstoringniveau van de bewoning en de weg maakt de onderzoekslocatie ongeschikt als broedlocatie.

Het is voor bovengenoemde categorie 1-4 vogelsoorten redelijkerwijs uit te sluiten dat ze op of nabij de planlocatie broeden. Derhalve worden deze soorten verder buiten beschouwing gelaten.

5.1.2 Broedvogels categorie 5 (nesten in sommige gevallen jaarrond beschermd)

Onder deze categorie vallen vogelsoorten die bij ecologisch zwaarwegende redenen een jaarronde nestbescherming genieten. Dit zijn voornamelijk holenbroeders, zoals spechten en mezen, of makers van grote nesten, zoals ekster en zwarte kraai. Uit verspreidingsgegevens van de NDFF blijkt dat er in de afgelopen 5 jaar binnen enkele kilometers van de onderzoekslocatie de volgende categorie 5-soorten zijn waargenomen: blauwe reiger, boerenzwaluw, boomkruiper, bosuil, bosuil, ekster, gekraagde roodstaart, grauwe vliegenvanger, groene specht, grote bonte specht, huiszwaluw, ijsvogel, koolmees, oeverzwaluw, pimpelmees, spreeuw, tapuit, torenvalk, zwarte kraai en zwarte roodstaart. Tevens is tijdens het veldbezoek de witte kwikstaart waargenomen op de onderzoekslocatie (zie figuur 10).

Tijdens het veldbezoek zijn geen nesten waargenomen van bovenstaande soorten. Het gaat hierbij om algemeen voorkomende soorten, die ook in de directe omgeving voldoende broedgelegenheid hebben. Er zijn derhalve geen bijzondere ecologische omstandigheden die rechtvaardigen dat de nesten van genoemde soorten op de onderzoekslocatie een jaarrond beschermd status zouden moeten hebben. Het werken buiten het broedseizoen is voldoende om overtreding van de Wet natuurbescherming te voorkomen (zie hoofdstuk 6).

5.1.3 Overige broedvogels

Van de overige voorkomende algemene broedvogels zijn de nesten alleen beschermd op het moment dat ze als zodanig in gebruik zijn. Overtreding van verbodsbepalingen uit de Wet natuurbescherming zijn te voorkomen (zie hoofdstuk 6).

5.2 Vleermuizen

Volgens verspreidingsgegevens van de NDFF is de onderzoekslocatie gelegen in een deel van Nederland waar de volgende vleermuissoorten kunnen voorkomen: gewone dwergvleermuis en laatvlieger.

Verblijfplaatsen op de onderzoekslocatie

De onderzoekslocatie is niet geschikt als verblijfplaats voor gebouwbewonende vleermuizen, vanwege de afwezigheid van bebouwing. Daarmee is de aanwezigheid van gebouwbewonende vleermuizen redelijkerwijs uit te sluiten. De aanwezige bomen op de onderzoekslocatie zijn onderzocht op holtes, spleten en/of loshangend schors, wat kan dienen als potentiële vaste rust- en verblijfplaats voor boombewonende vleermuizen. Dit is niet aangetroffen en daarmee is de aanwezigheid van boombewonende vleermuizen redelijkerwijs uit te sluiten. Overtreding van de Wet natuurbescherming ten aanzien van vleermuizen is niet aan de orde (zie hoofdstuk 6).

Verblijfplaatsen buiten de onderzoekslocatie

Naast de onderzoekslocatie bevindt zich het tuincentrum met bijbehorende bedrijfswoning. Eventuele verblijfplaatsen hierin ondervinden door de afstand tot de bouwlocatie en de aard van de ingreep, waarschijnlijk geen hinder van de werkzaamheden. Een punt van aandacht is echter wel verlichting tijdens de werkzaamheden (zie hoofdstuk 6).

Foerageerhabitat

De onderzoekslocatie zal, gelet op het aanwezige habitat gebruikt kunnen worden door in de omgeving verblijvende vleermuizen als gewone dwergvleermuis en laatvlieger om te foerageren. De plannen zullen echter geen aantasting van belangrijk foerageerhabitat vormen. Door de voorgenomen ingreep zal het aanbod van foerageermogelijkheden niet in het geding komen, in de directe omgeving

is meer geschikt foerageerhabitat voor vleermuizen aanwezig. Het betreft het verdere gedeelte van de sloot inclusief omliggend groen (de gedeelten die niet gedempt zullen worden, zoals het gedeelte dat is gelegen aan de Hogeweg 10). Ook bevindt zich geschikt foerageergebied rondom de bedrijfs-woning van het tuincentrum, evenals bij de naburige tuinen, weilanden en lanen langs de Dorpsdijk en te Vierpolders.

Vliegroutes

Vleermuizen maken veelal gebruik van lijnvormige (donkere) landschapselementen als houtsingels, beken en lanen om zich te verplaatsen tussen verblijfplaatsen en foerageergebieden. Door de herinrichting van de onderzoekslocatie worden hoogst waarschijnlijk geen vliegroutes verstoord. Ook hier wordt geadviseerd wel rekening te houden met de verlichting (zie hoofdstuk 6).

Nader vleermuisonderzoek wordt aan de hand van de genoemde situaties niet noodzakelijk geacht.

5.3 Overige zoogdieren

Alle zoogdieren in Nederland zijn beschermd. Voor sommige algemeen voorkomende soorten geldt een provinciale vrijstelling bij ruimtelijke ontwikkeling. Op deze wijze is er onderscheid te maken in streng beschermde en minder streng beschermde soorten.

Streng beschermde soorten

Volgens verspreidingsgegevens van de NDFF is binnen enkele kilometers van de onderzoekslocatie in de afgelopen 5 jaar de volgende streng beschermde zoogdiersoort waargenomen: de Noordse woelmuis. De Noordse woelmuis is gevoelig voor concurrentie met andere woelmuizen (zoals de veldmuis, zie de onderstaand kopje '*Licht beschermde soorten*'). In de aanwezigheid van andere woelmuissoorten, stelt de Noordse woelmuis specifieke eisen aan het leefgebied. De Noordse woelmuis vestigt zich het liefst in natte vegetatietypen nabij meren en wateren, waarbij voldoende dekking en voedsel aanwezig is. Van tijd tot tijd wordt een Noordse woelmuis wel langs slootkanten waargenomen, maar deze sloten dienen dan veelal als migratiewegen tussen geschikte gebieden, hetgeen niet van toepassing is op de onderzoekslocatie. Het aanwezige habitat is daarom niet optimaal voor de Noordse woelmuis en door de eventuele interspecifieke concurrentie is het niet te verwachten dat de Noordse woelmuis op de onderzoekslocatie aanwezig is.

Licht beschermde soorten

Volgens verspreidingsgegevens van de NDFF zijn binnen enkele kilometers van de onderzoekslocatie in de afgelopen 5 jaar de volgende overige zoogdieren gevonden waarvoor geen vrijstelling geldt: de molmuis en de tweekleurige bosspitsmuis. De molmuis leeft ondergronds op het land, enkel in de provincie Limburg. Deze soort wordt sinds 2005 niet meer beschouwd als ondersoort van de woelrat, maar als aparte soort. De verwarring kan tredt regelmatig op, hetgeen wij vermoeden dat hier het geval geweest zal zijn. De tweekleurige bosspitsmuis is sterk afhankelijk van bosgebied en/of graslanden. Het voorkomen deze soort wordt niet verwacht op de onderzoekslocatie en is tijdens het veldbezoek ook niet vastgesteld. Vanwege het ontbreken van geschikt habitat kan het voorkomen ervan redelijkerwijs worden uitgesloten.

Volgens verspreidingsgegevens van de NDFF zijn binnen enkele kilometers van de onderzoekslocatie in de afgelopen 5 jaar de volgende licht beschermde/algemene soorten waargenomen (waarvoor een provinciale vrijstelling geldt); bosmuis, bunzing, dwergmuis, dwergspitsmuis, haas, huisspitsmuis, konijn, ree, rosse woelmuis, veldmuis en woelrat. De onderzoekslocatie vormt geschikt habitat voor een aantal van deze soorten (grondgebonden) zoogdieren en enkele sporen zijn aangetroffen (zie figuur 7, 8 en 11). Door de voorgenomen werkzaamheden bestaat de kans dat holen/verblijfplaatsen van sommigen van deze soorten worden vergraven (zie hoofdstuk 6).

5.4 Reptielen, amfibieën en vissen

Reptielen

Volgens gegevens van de NDFF zijn binnen enkele kilometers rondom de onderzoekslocatie in de afgelopen vijf jaar geen reptielensoorten waargenomen. Tevens zijn tijdens het veldbezoek geen aanwijzingen gevonden die duiden op de aanwezigheid van reptielen. Reptielen stellen specifieke eisen aan het habitat die betrekking hebben op verschillende factoren. Doordat de onderzoekslocatie niet binnen het kerngebied van bepaalde soorten valt en het habitat minder optimaal is, is het niet aannemelijk dat er een bestaande populatie aanwezig is. Het is daarentegen niet uit te sluiten dat incidenteel een individu op of nabij de onderzoekslocatie kan voorkomen (zie hoofdstuk 6).

Amfibieën

Volgens gegevens van de NDFF zijn binnen enkele kilometers rondom de onderzoekslocatie in de afgelopen vijf jaar geen amfibieënsoorten waargenomen. De onderzoekslocatie biedt echter geschikt habitat voor bijvoorbeeld kikkers, salamanders en padden. Op de onderzoekslocatie kunnen deze soorten beschutting vinden nabij de sloot met aangrenzende vegetatie (zie figuur 4, 5 en 6), die zich aan de zuidwestelijke zijde van de onderzoekslocatie bevindt, evenals tussen de ruigte, takkenhopen en materialenstapels van het opslagterrein van het tuincentrum (zie figuur 3). Het is daarom niet uit te sluiten dat amfibieën voorkomen of nabij de onderzoekslocatie. Overtredingen met de Wet natuurbescherming kunnen voorkomen worden door te werken volgens een ecologisch werkprotocol op maat (zie hoofdstuk 6).

Vissen

Het aanwezige water droogt in de zomer op. De sloot, die zich aan de zuidwestelijke zijde van de onderzoekslocatie bevindt, kan wel onderkomen bieden aan vissen. De sloot wordt door de ingreep op de onderzoekslocatie aangetast, waardoor overtredingen van de Wet natuurbescherming te verwachten zijn indien beschermde vissoorten aanwezig zijn en de werkzaamheden niet conform ecologisch werkprotocol uitgevoerd worden (zie hoofdstuk 6).

5.5 Ongewervelden

Libellen

Er zijn slechts enkele libellensoorten die binnen de Wet natuurbescherming een strenge bescherming genieten. Deze zijn voor wat betreft hun verspreiding gebonden aan specifieke habitateisen, die veelal alleen in natuurgebied zijn te vinden. Beschermde soorten zijn op de onderzoekslocatie niet te verwachten.

Dagvlinders

Beschermde dagvlinders stellen specifieke eisen aan het voortplantingshabitat met waard- en nectarplanten. Het is uitgesloten dat er binnen de onderzoekslocatie geschikt habitat aanwezig is voor een (deel)populatie van een beschermde vlindersoort.

Overige soorten

Overige beschermde soorten, zoals vliegend hert of platte schijfhoorn, zijn op de onderzoekslocatie uit te sluiten. Er is geen geschikt habitat voor dergelijke beschermde soorten op de onderzoekslocatie aanwezig en er zijn geen waarnemingen bekend in de directe omgeving van de onderzoekslocatie.

5.6 Vaatplanten

Aangezien de locatie geheel bestaat uit bebouwing met nabijgelegen sloot en weiland, is het niet te verwachten dat er beschermde of zeldzame plantensoorten op de locatie te vinden zijn. De aanwezigheid van water, de zuurgraad van de bodem, de beschikbare hoeveelheid voedingsstoffen, de hoeveelheid zonlicht en de antropogene beïnvloeding bepalen in hoeverre een groeiplaats voor een bepaalde plant geschikt is. Vanwege de specifieke eisen die de meeste beschermde soorten stellen aan de groeiomstandigheden zijn beschermde vaatplanten op de onderzoekslocatie niet te verwachten.

6 TOETSING AAN SOORTENBESCHERMING

Als gevolg van de voorgenomen ingreep op de onderzoekslocatie kunnen er overtredingen van verbodsbepalingen uit soortbeschermingsparagrafen uit de Wet natuurbescherming optreden. In dit hoofdstuk wordt beschreven voor welke soorten er sprake is van dreigende overtreding van de Wet natuurbescherming en of met eenvoudige maatregelen overtreding is te voorkomen. Verder wordt beschreven voor welke soorten een vervolgetraject noodzakelijk is, bijvoorbeeld omdat toetsing van de ingreep aan de Wet natuurbescherming op basis van de huidige onderzoeksinspanning niet mogelijk is, en wat de eventuele consequenties zijn ten aanzien van ontheffingen.

6.1 Broedvogels

Jaarrond beschermde nesten (categorie 1-4 en 5) zijn niet aangetroffen op de onderzoekslocatie. Broedgevallen van vogelsoorten binnen deze categorieën zijn redelijkerwijs uit te sluiten. Vervolgonderzoek in het kader van categorie 1-5 broedvogelbescherming wordt niet noodzakelijk geacht.

Tevens zijn geen nesten aangetroffen van algemene broedvogelsoorten. Globaal kan voor het broedseizoen de periode maart tot half augustus worden aangehouden. Aangezien de locatie geschikt is voor algemene vogels om te broeden, kan een overtreding van de Wet Natuurbescherming voorkomen worden door te werken buiten het broedseizoen. Artikel 3.1 van de Wet natuurbescherming (het is verboden nesten te beschadigen, te vernielen of weg te nemen) is tevens van toepassing. Eventuele nesten mogen echter wel worden weggenomen wanneer deze op dat moment niet in gebruik zijn.

Bij het uitvoeren van de werkzaamheden binnen het broedseizoen, wordt geadviseerd voorafgaand een broedvogelcheck uit te voeren. Met betrekking tot het verwijderen van de aanwezige beplanting/knotwilgen buiten het broedseizoen, wordt geadviseerd om ook het snoeiafval buiten het broedseizoen te verwijderen. Een grote stapel snoeiafval vormt namelijk een ideale broedlocatie voor kleinere vogelsoorten.

6.2 Vleermuizen

Alle vleermuissoorten zijn opgenomen in bijlage IV van de EU-Habitatrichtlijn, dier- en plantensoorten van communautair belang die strikt moeten worden beschermd. Vleermuizen worden ook benoemd in Bijlage II van de conventie van Bonn.

Er is geen sprake van het vernietigen of verstoren van verblijfplaatsen op de onderzoekslocatie, aangezien geen bebouwing (voor gebouwbewonende soorten) en geen geschikte bomen (voor boombewonende soorten) aanwezig zijn op de onderzoekslocatie. Verwacht wordt dat een overtreding van de Wet natuurbescherming niet aan de orde is en een ontheffingsaanvraag is derhalve niet aan de orde.

Door de herinrichting van de onderzoekslocatie worden hoogst waarschijnlijk geen vliegroutes verstoord en de omgeving biedt genoeg alternatief foerageergebied, mochten vleermuizen op locatie foerageren. Om eventuele foeragerende of migrerende vleermuizen toch zo min mogelijk te verstoren, kunnen maatregelen getroffen worden tijdens de bouw. Door de voorgenomen plannen kan de verlichting in de omgeving toenemen, wat versturend kan werken voor in de omgeving verblijvende vleermuizen. Geadviseerd wordt om verlichtingsarmaturen te gebruiken die naar beneden schijnen en daarmee zo min mogelijk strooilight veroorzaken of andere vleermuisvriendelijke verlichting toe te passen. De verlichting op een eventuele vliegroute mag niet significant toenemen ten opzichte van de huidige situatie. Gezien het feit dat werkzaamheden overdags plaatsvinden en de te realiseren loods aan de weiland-zijde uiteindelijk onbelicht zal zijn, zal dit waarschijnlijk ook niet het geval zijn. Nader vleermuisonderzoek wordt aan de hand van de genoemde situaties niet noodzakelijk geacht.

6.3 Overige zoogdieren

Voor de te verwachten soorten geldt dat de werkzaamheden mogelijk verstorend kunnen werken. Als gevolg van graafwerkzaamheden kunnen dieren verwond of gedood worden en holen kunnen worden verwijderd. Dit houdt een overtreding van artikel 3.10 van de Wet natuurbescherming in. Voor de te verwachten soorten geldt, op grond van het provinciale soortenbeleid, bij ruimtelijke ontwikkelingen echter een vrijstelling, waardoor geen ontheffing hoeft te worden aangevraagd. Het is echter in het kader van de zorgplicht wel noodzakelijk om voldoende zorg te dragen voor de aanwezige individuen en al het redelijkerwijs mogelijke dient gedaan te worden om het doden van individuen te voorkomen. Aanwezige dieren moeten de gelegenheid krijgen om veilig weg te komen. Geadviseerd wordt te werken buiten de gevoelige perioden (van bijvoorbeeld voortplanting of winterrust). Zie voor meer informatie over de algehele zorgplicht Bijlage I.

6.4 Reptielen, amfibieën en vissen

Werkzaamheden op het opslagterrein

Voor de te verwachten soorten geldt dat de werkzaamheden op het land/het opslagterrein mogelijk verstorend kunnen werken. Het doden of verwonden van dieren kan plaatsvinden indien schuil- of voortplantingslocaties worden beschadigd. Dit kan door het verwijderen van stenenstapels, takkenhopen, bladeren en andere materialen die door langdurige opslag of aanwezigheid schuilplaatsen bieden. Dit zou een overtreding van artikel 3.10 van de Wet natuurbescherming betekenen. Het verwijderen van de materialen dient daarom buiten de gevoelige periode van voortplanting of winterrust plaats te vinden. Aanwezige dieren moeten de gelegenheid krijgen om veilig weg te komen. Voor de te verwachten soorten geldt, op grond van het provinciale soortenbeleid, bij ruimtelijke ontwikkelingen echter een vrijstelling, waardoor geen ontheffing hoeft te worden aangevraagd. Het is echter in het kader van de zorgplicht wel noodzakelijk om voldoende zorg te dragen voor de aanwezige individuen en al het redelijkerwijs mogelijke dient gedaan te worden om het doden van individuen te voorkomen. Zie voor meer informatie over de algehele zorgplicht Bijlage I.

Werkzaamheden m.b.t. het dempen en omleggen van de watergang

Bij het dempen van de watergang zullen zonder maatregelen vissen en wellicht amfibieën worden gedood, hetgeen een overtreding van de Wet natuurbescherming inhoudt. De te verwachten soorten vallen echter onder het provinciale soortenbeleid, zodat voor de werkzaamheden niet vooraf een ontheffing hoeft te worden aangevraagd. Voor de te verwachten soorten geldt echter wel de zorgplicht (Bijlage I). Dit houdt in dat het doden van individuen redelijkerwijs vermeden dient te worden. Dit kan door het afvangen van de individuen voorafgaande aan de dempingswerkzaamheden en het verplaatsen van de vis in de te handhaven watergangen in de directe omgeving. Aanbevolen wordt om ten tijde van de uitvoering de werkwijze vast te leggen in een op maat gemaakt ecologisch werkprotocol dat bij de uitvoerende partij onder de aandacht dient te worden gebracht. De werkzaamheden dienen dan deels uitgevoerd te worden onder ecologische begeleiding.

7 TOETSING AAN GEBIEDENBESCHERMING

In algemene zin kan er door een plan sprake zijn van negatieve gevolgen vanuit natuurwetgeving beschermde gebieden. In dit hoofdstuk wordt beschreven voor welke gebieden er mogelijk sprake is van negatieve effecten als gevolg van de voorgenomen ingrepen op de onderzoekslocatie. Verder wordt beschreven of een vervolgtraject noodzakelijk is en wat de eventuele consequenties zijn ten aanzien van vergunningen.

7.1 Natura 2000

De onderzoekslocatie is niet gelegen binnen de grenzen, of in de directe nabijheid van een gebied dat aangewezen is als Natura 2000. Het meest nabijgelegen Natura 2000-gebied, Haringvliet, bevindt zich op circa 6,8 kilometer afstand ten zuidenwesten van de onderzoekslocatie (zie figuur 13).

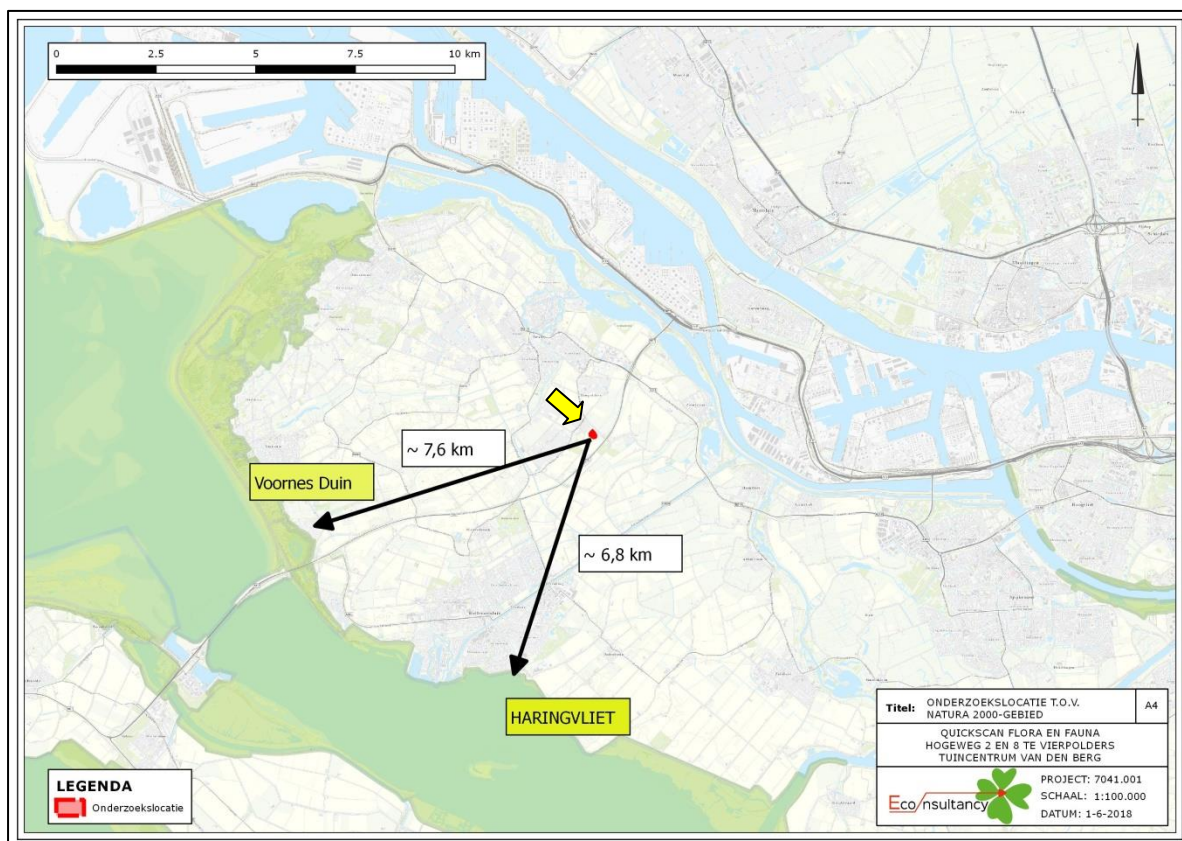

Figuur 13. Ligging onderzoekslocatie ten opzichte van Natura 2000. De gele pijl wijst de ligging van de onderzoekslocatie aan.

De onderzoekslocatie is niet gelegen binnen een Natura 2000-gebied. Indien er sprake zou zijn van een effect, betreft dit een extern effect, zoals toename van geluid, licht of depositie van stikstof. Externe effecten als gevolg van de voorgenomen plannen op de onderzoekslocatie zijn, gezien de afstand (± 7 km) tot de meest nabijgelegen Natura 2000-gebieden in combinatie met de aard van de plannen (sloop en woningbouw) niet te verwachten. Vervolgonderzoek in het kader van de gebiedsbeschermingsparagrafen uit de Wet natuurbescherming wordt niet noodzakelijk geacht.

7.2 Natuurnetwerk Nederland

De onderzoekslocatie maakt geen deel uit van het Natuurnetwerk. De onderzoekslocatie ligt echter wel in de nabijheid van een gebied, behorend tot het Natuurnetwerk Nederland. Het meest nabijgelegen gebied bevindt zich circa 0,5 kilometer ten zuidoosten van de onderzoekslocatie. In figuur 14 is de ligging van de onderzoekslocatie ten opzichte van het Natuurnetwerk Nederland weergegeven.

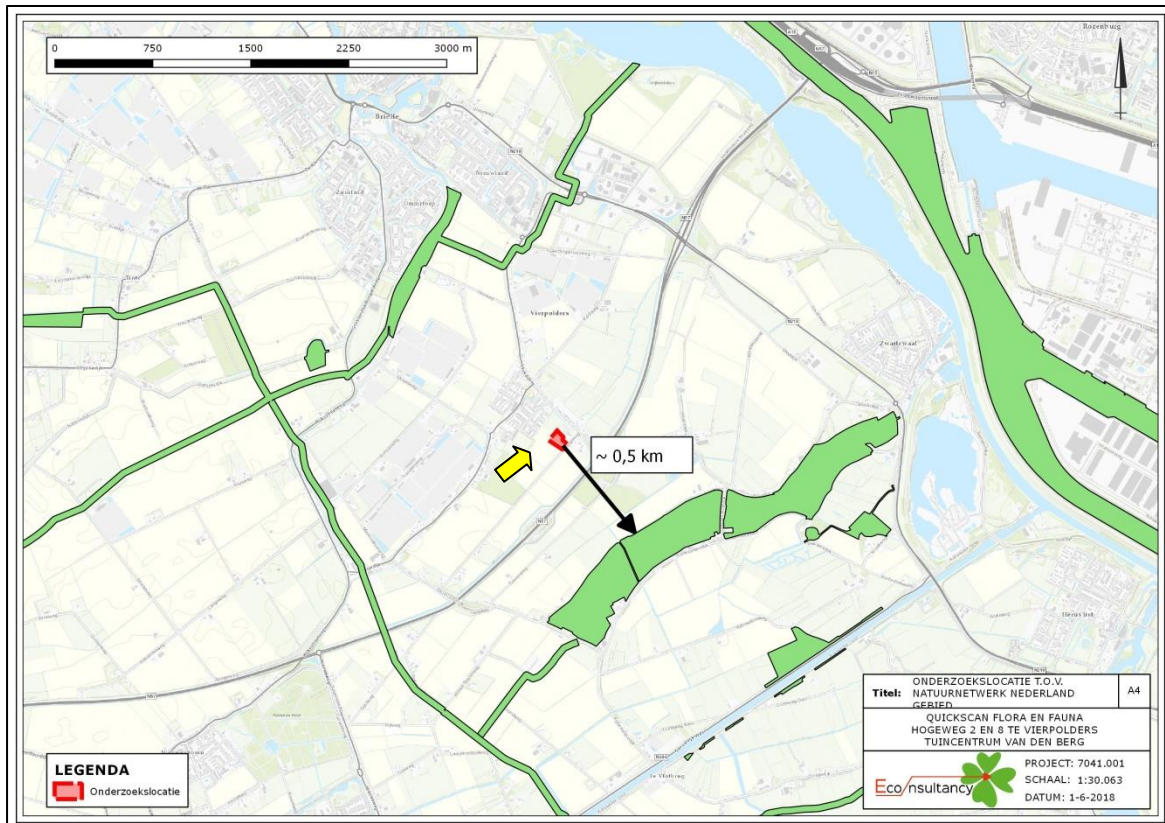

Figuur 14. Ligging onderzoekslocatie ten opzichte van het Natuurnetwerk Nederland. De gele pijl wijst de ligging van de onderzoekslocatie aan

De onderzoekslocatie is op ruim 500 meter afstand van een onderdeel van het Natuurnetwerk Nederland gelegen. Door de voorgenomen plannen op de onderzoeklocatie in combinatie met de afstand, zullen de wezenlijke kenmerken en waarden van het Natuurnetwerk Nederland derhalve niet worden aangetast. Vervolgonderzoek in het kader van het Natuurnetwerk Nederland wordt niet noodzakelijk geacht.

8 HOUTOPSTANDEN

In algemene zin is het mogelijk dat bij een voorgenomen ontwikkeling sprake is van het verloren gaan van houtopstanden die beschermd zijn conform artikel 4 van de Wet natuurbescherming. In een dergelijk geval kan er sprake zijn van een meldingsplicht en herplantplicht. In dit hoofdstuk wordt beschreven of bij de voorgenomen ontwikkeling mogelijk sprake is van een meldingsplicht en herplantplicht conform artikel 4.3 van de Wet natuurbescherming. Verder wordt beschreven of vervolgstappen nodig zijn in kader van beschermde houtopstanden en of een ontheffingsaanvraag in het kader van de herplantplicht noodzakelijk is.

De te kappen bomen zijn niet beschermd conform artikel 4 van de Wet natuurbescherming. De oppervlakte van de te kappen bomen is minder dan tien are, of het betreft een rijbeplanting van maximaal twintig bomen; hierdoor vallen ze niet onder de definitie houtopstanden. Bij de voorgenomen kap is dan ook geen sprake van een meldingsplicht en herplantverplichting in het kader van artikel 4.2 en 4.3 van de Wet natuurbescherming. Mogelijk stelt de gemeente de aanvraag van kapvergunning noodzakelijk, en het is aan te bevelen hierover contact op te nemen met gemeente Brielle (bijvoorbeeld in het geval van aanwezigheid van monumentale bomen).

9 SAMENVATTING EN CONCLUSIES

Econsultancy heeft in opdracht van Brabanders Bouw Adviesbureau een quickscan flora en fauna uitgevoerd aan de Hogeweg te Vierpolders.

De quickscan flora en fauna is uitgevoerd in het kader van een bestemmingsplanwijziging. Het onderzoek heeft tot doel om in te schatten of er op de onderzoekslocatie planten- en diersoorten, gebieden of houtopstanden aanwezig zijn die volgens de Wet natuurbescherming een beschermde status hebben en die mogelijk negatieve gevolgen kunnen ondervinden door de voorgenomen ingreep.

De initiatiefnemer is voornemens een bedrijfswoning/loods te realiseren op de onderzoekslocatie. Hiervoor dient de aanwezige watergang deels gedempt en omgelegd te worden en enkele bomen moeten hiervoor hoogst waarschijnlijk worden gekapt. De mogelijkheden tot het dempen van de watergang, de kap en de bouw worden onderzocht in het kader van de Wet natuurbescherming.

De aanwezigheid van geschikt habitat op de onderzoekslocatie voor de verschillende soorten en soortgroepen is weergegeven in tabel I. In de tabel is samengevat of de voorgenomen ingreep mogelijk verstorend kan werken en wat de consequenties zijn voor eventuele vervolgstappen, zoals soortgericht nader onderzoek of vergunningtrajecten. In de tabel is weergegeven of maatregelen noodzakelijk zijn om overtreding van de Wet natuurbescherming voor bepaalde soortgroepen te voorkomen.

Tabel I. Overzicht geschiktheid onderzoekslocatie voor soortgroepen en te nemen vervolgstappen

Soortgroep		Geschikt habitat	Ingreep verstorend	Nader onderzoek	Ontheffingsaanvraag	Bijzonderheden / opmerkingen
Broedvogels	algemeen	ja	mogelijk	nee	nee	het verwijderen van nestgelegenheden buiten het broedseizoen uitvoeren of, indien binnen het broedseizoen gewerkt wordt, vooraf een broedvogelinspectie uitvoeren
	jaarrond beschermd	nee	nee	nee	nee	-
Vleermuizen	verblijfplaatsen	nee	nee	nee	nee	-
	foerageergebied	ja	mogelijk	nee	nee	aandacht voor verlichting van het terrein gedurende de bouw/werkzaamheden
	vliegroutes	mogelijk	mogelijk	nee	nee	aandacht voor verlichting van het terrein gedurende de bouw/werkzaamheden
Grondgebonden zoogdieren		ja	mogelijk	nee	nee	aandacht voor zorgplicht ten aanzien van algemene soorten
Amfibieën		mogelijk	mogelijk	ja	nee	aandacht voor de zorgplicht ten aanzien van algemene soorten en werken conform een ecologisch werkprotocol met ecologische begeleiding
Reptielen		minimaal	mogelijk	nee	nee	aandacht voor de zorgplicht ten aanzien van algemene soorten
Vissen		nee	nee	nee	nee	aandacht voor de zorgplicht ten aanzien van algemene soorten en werken conform een ecologisch werkprotocol met ecologische begeleiding
Libellen en dagvlinders		nee	nee	nee	nee	-
Overige ongewervelden		nee	nee	nee	nee	-
Vaatplanten		nee	nee	nee	nee	-

Gebiedsbescherming	Gebied aanwezig	Ingreep verstorend	Nader onderzoek	Vergunningplicht	
Natura 2000	~ 7 km	nee	nee	nee	-
Natuurnetwerk Nederland	~ 0,5 km	nee	nee	nee	-
Houtopstanden	nee	nee	nee	mogelijk	Mogelijk stelt de gemeente de aanvraag van kapvergunning noodzakelijk. Het is aan te raden contact op te nemen met gemeente Rotterdam (bijvoorbeeld in het geval van aanwezigheid van monumentale bomen).

Conclusie

Gelet op de gevonden en te verwachten ecologische waarden en de beoogde planontwikkeling is de verwachting dat geen nader onderzoek uitgevoerd zal moeten worden op de onderzoekslocatie. Tijdens het uitvoeren van de werkzaamheden dient rekening gehouden te worden met de Wet natuurbescherming, hetgeen – zie tabel I en bovenstaande – in vele gevallen mogelijk is door het in acht nemen van de algehele zorgplicht en in het geval van het dempen van de watergang door het werken conform een op maat gemaakt ecologisch werkprotocol. Dit werkprotocol zal voorafgaand aan het uitvoeren van de werkzaamheden opgesteld en door gecommuniceerd moeten worden. Een deel van de uit te voeren werkzaamheden zal moeten plaats vinden onder ecologische begeleiding.

Broedvogels

Voor broedvogels geldt in zijn algemeenheid dat werken buiten het broedseizoen geprefereerd wordt. Aangezien vogelsoorten met jaarrond beschermde nesten niet te verwachten zijn, geldt dat het verwijderen van eventuele nestgelegenheden buiten het broedseizoen uitgevoerd kan worden. Indien binnen het broedseizoen gewerkt wordt, wordt aangeraden een broedvogelinspectie uit te voeren voorafgaand aan de werkzaamheden.

Vleermuizen

Voor vleermuizen wordt nader onderzoek niet noodzakelijk geacht, aangezien verwacht wordt dat bouwbewonende noch boombewonende vleermuizen sterk afhankelijk van de onderzoekslocatie. Van mogelijke verblijfplaatsen is geen sprake, enkel van mogelijk foerageergebied en/of vliegroutes. Tijdens de werkzaamheden dient met name aandacht besteed te worden aan het toepassen van vleermuisvriendelijke verlichting.

Algemene zoogdieren en reptielen

Voor algemene (grondgebonden) zoogdieren en reptielen dient de algehele zorgplicht in acht genomen te worden. Het schaden van individuen door het vergraven van holen of het weghalen van ruigte (zoals takkenhopen of materialenstapels) kan het best voorkomen worden door te werken buiten gevoelige perioden (van bijvoorbeeld voortplanting of winterrust). Het wordt daarom aanbevolen om werkzaamheden in het najaar plaats te laten vinden.

Vissen en amfibieën

Voor vissen en (wellicht) amfibieën geldt dat gewerkt zal moeten worden conform een op maat gemaakt ecologisch werkprotocol. Bij het dempen van de watergang dienen eventuele aanwezige individuen weggevangen te zijn. Het vooraf wegvangen van beschermde dieren dient onder ecologische begeleiding plaats te vinden.

Overige soortgroepen

Voor beschermde soorten behorend tot de overige soortgroepen zijn overtredingen ten aanzien van de Wet natuurbescherming wegens het ontbreken van geschikt habitat, het ontbreken van sporen en vanwege een provinciale vrijstelling niet aan de orde. Rekening dient te worden gehouden met de zorgplicht.

Gebiedsbescherming

Voor gebiedsbescherming geldt dat de onderzoekslocatie niet binnen een Natura 2000-gebied, noch binnen een Natuurnetwerk Nederland gebied gelegen is. De onderzoekslocatie ligt niet binnen de directe invloedssfeer van Natura 2000-gebieden (ongeveer 7 km afstand). Wel ligt de onderzoekslocatie op ruim 500 m afstand van een Natuurnetwerk Nederland zone, echter gezien de aard van de voorgenomen ingreep en de afstand, wordt geen extern effect verwacht.

Houtopstanden

Voor houtopstanden geldt dat deze niet aanwezig zijn op de onderzoekslocatie, maar dat de gemeente mogelijk de aanvraag van een kapvergunning noodzakelijk stelt. Het is hierom aan te raden om contact op te nemen met de gemeente Brielle.

GERAADPLEEGDE BRONNEN

Ministerie van Economische Zaken 2016. Soortenbescherming bij ruimtelijke ingrepen. Lees hier wat de Wet natuurbescherming daarover regelt. Versie 1.3, december 2016. Ministerie van Economische Zaken, Den Haag.

Nationale Database Flora en Fauna (NDFF), uitvoerportaal; <https://ndff-ecogrid.nl>, zoekgebied rondom Vierpolders, periode 2008-2018

Broekhuizen, S., K. Spoelstra, J. Thissen, K. Canters, & J. Buys 2016. Atlas van de Nederlandse zoogdieren - Natuur van Nederland 12. Naturalis Biodiversity Center & EIS Kenniscentrum Insecten en andere ongewervelden, Leiden.

www.bij12.nl (Kennisdocumenten beschermde soorten Noordse Woelmuis)

www.sovon.nl (soortgegevens vogels)

www.synbiosys.alterra.nl/natura2000/ (Natura 2000-gebieden en Beschermde Natuurmonumenten)

www.verspreidingsatlas.nl/ (verspreidingsgegevens NDFF)

www.zoogdiervereniging.nl (gegevens zoogdiersoorten zoals de Noordse woelmuis, tweekleurige bosspitsmuis en molmuis)



Bijlage 1 toelichting verbodsbepalingen Wet natuurbescherming

Zorgplicht

Het eerste artikel in de Wet natuurbescherming heeft betrekking op de zorgplicht en heeft betrekking op het voorkomen of beperken van schade aan soorten en gebieden, voor zover deze niet middels overige verbodsbepalingen zijn gereguleerd (zie tabel II). Het gaat daarbij in de praktijk vooral om minder streng beschermde soorten, waarbij het onnodig doden, verwonden of beschadigen dient te worden vermeden.

Tabel II. Zorgplicht

Artikel 1.11. Zorgplicht	
1.	Een ieder neemt voldoende zorg in acht voor Natura 2000-gebieden, bijzondere nationale natuurgebieden en voor in het wild levende dieren en planten en hun directe leefomgeving.
2.	De zorg houdt in elk geval in dat een ieder die weet of redelijkerwijs kan vermoeden dat door zijn handelen of nalaten nadelige gevolgen kunnen worden veroorzaakt voor een Natura 2000-gebied, een bijzonder nationaal natuurgebied of voor in het wild levende dieren en planten: <ol style="list-style-type: none">dergelijke handelingen achterwege laat, dan wel,indien dat achterwege laten redelijkerwijs niet kan worden gevegd, de noodzakelijke maatregelen treft om die gevolgen te voorkomen, ofvoor zover die gevolgen niet kunnen worden voorkomen, deze zoveel mogelijk beperkt of ongedaan maakt.

Overtreding van de zorgplicht is niet strafbaar gesteld; “de zorgplicht kan wel door toepassing van bestuursdwang worden gehandhaafd”. Deze formulering van de zorgplicht brengt met zich mee dat wanneer men een bepaalde handeling wilt verrichten die gevolgen voor natuurwaarden zou kunnen hebben, men zich daaraan voorafgaand op de hoogte stelt van de aanwezige natuurwaarden, de kwetsbaarheid ervan en de mogelijke gevolgen daarvoor van het voorgenomen handelen. De zorgplicht is te allen tijde van toepassing, ook al vindt er geen overtreding van een verbodsbepaling plaats. Indien er aanleiding is maatregelen te nemen ten aanzien van de zorgplicht, zal dat voor het betreffende beschermde natuurgebied en de betreffende soortgroep in deze rapportage worden aangegeven.

Soortenbescherming

De Wet natuurbescherming onderscheidt beschermingsregimes voor soorten op grond van internationale verdragen, aangevuld met soorten die vanuit een nationaal oogpunt beschermd worden. Hierdoor zijn er in de Wet natuurbescherming drie verschillende verbodsartikelen per categorie soorten;

- soorten van de Vogelrichtlijn (*artikel 3.1*);
- soorten van de Habitatrichtlijn en de verdragen van Bern en Bonn (*artikel 3.5*);
- andere soorten (*artikel 3.10*).

In tabel III t/m V worden deze artikelen nader toegelicht.



Tabel III. Verbodsbepalingen en toelichting Artikel 3.1 Wet natuurbescherming

Artikel 3.1. Soorten van de Vogelrichtlijn	
1.	Het is verboden opzettelijk van nature in Nederland in het wild levende vogels van soorten als bedoeld in artikel 1 van de Vogelrichtlijn te doden of te vangen.
2.	Het is verboden opzettelijk nesten, rustplaatsen en eieren van vogels als bedoeld in het eerste lid te vernielen of te beschadigen, of nesten van vogels weg te nemen.
3.	Het is verboden eieren van vogels als bedoeld in het eerste lid te rapen en deze onder zich te hebben.
4.	Het is verboden vogels als bedoeld in het eerste lid opzettelijk te storen.
5.	Het verbod, bedoeld in het vierde lid, is niet van toepassing indien de storing niet van wezenlijke invloed is op de staat van instandhouding van de desbetreffende vogelsoort.
Toelichting	
Alle inheemse vogelsoorten in Nederland vallen onder de Vogelrichtlijn. De Vogelrichtlijn is een richtlijn vanuit de Europese Unie uit 1979 en heeft betrekking op de instandhouding van alle natuurlijk in het wild levende vogelsoorten op het Europese grondgebied van de Lidstaten waarop het Verdrag van toepassing is. De lijst met soorten is niet limitatief.	

Tabel IV. Verbodsbepalingen en toelichting Artikel 3.5 Wet natuurbescherming

Artikel 3.5. In het wild levende dieren van soorten, genoemd in bijlage IV, onderdeel a, bij de Habitatrichtlijn, bijlage II bij het Verdrag van Bern of bijlage I bij het Verdrag van Bonn	
1.	Het is verboden in het wild levende dieren van deze soorten in hun natuurlijk verspreidingsgebied opzettelijk te doden of te vangen.
2.	Het is verboden dieren als bedoeld in het eerste lid opzettelijk te verstoren.
3.	Het is verboden eieren van dieren als bedoeld in het eerste lid in de natuur opzettelijk te vernielen of te rapen.
4.	Het is verboden de voortplantingsplaatsen of rustplaatsen van deze dieren te beschadigen of te vernielen.
5.	Het is verboden planten van soorten uit de Habitatrichtlijn of het Verdrag van Bern in hun natuurlijke verspreidingsgebied opzettelijk te plukken en te verzamelen, af te snijden, te ontwortelen of te vernielen.
Toelichting	
Het gaat bij artikel 3.5 over in het wild levende dieren van verschillende soortgroepen. In de wet wordt voor vogelsoorten uit bijlage II van het verdrag van Bern geen uitzondering gemaakt. Van de vogelsoorten die in Nederland voorkomen is hieronder een selectie gemaakt. Van de overige soortengroepen zijn alle soorten genoemd.	
Soorten	
Planten	drijvende waterweegbree, groenknolorchis, kruipend moerasscherm, zomerschroeforchis
Zoogdieren	bever, hamster, hazelmuis, lynx, Noordse woelmuis, otter, wolf, wilde kat
Walvisachtigen	bruinvis, bultrug, butskop (hille), dwergpotvis, dwergvinvis, gestreepte dolfin, gewone dolfin, gewone spitsdolfijn, gewone vinvis, griend, grijze dolfin, kleine zwaardwalvis, narwal, Noordse vinvis, orka, potvis, spitsdolfijn van Gray, tuimelaar, walrus witflankdolfijn, witsnuitdolfijn, witte dolfin
Vleermuizen	Bechsteins vleermuis, bosvleermuis, Brandts vleermuis, franjestaart, gewone baardvleermuis, gewone dwergvleermuis, gewone grootoorvleermuis, grijze grootoorvleermuis, grote hoefijzerneus, grote rosse vleermuis, ingekorven vleermuis, kleine dwergvleermuis, kleine hoefijzerneus, laatvlieger, meervleermuis, mopsvleermuis, Noordse vleermuis, rosse vleermuis, ruige dwergvleermuis, tweekleurige vleermuis, vale vleermuis, watervleermuis
Amfibieën	boomkikker, geelbuikvuurpad, heikikker, kamsalamander, knofflookpad, poelkikker, rugstreeppad, vroedmeesterpad
Reptielen	dikkopschildpad, gladde slang, Kemps' zeeschildpad, lederschildpad, muurhagedis, soepschildpad, zandhagedis
Vissen	houting, steur
Vlinders	apollovlinder, boszandoog, donker pimpernelblauwtje, grote vuurvlinder, moerasparelmoervlinder, monarchvlinder, pimpernelblauwtje, teunisbloempijlstaart, tijmblauwtje, zilverstreephooibeestje
Libellen	bronslibel, gaffellibel, gevlekte witsnuitlibel, groene glazenmaker, mercurwaterjuffer, Noordse winterjuffer, oostelijke witsnuitlibel, rivierrombout, sierlijke witsnuitlibel
Insecten	brede geelrandwaterroofkever, gestreepte waterroofkever, heldenbok, juchtleerkever, oeveraas, vermiljoenkever
Overig	Bataafse stroommossel, platte schijfhoorn



Artikel 3.5. In het wild levende dieren van soorten, genoemd in bijlage IV, onderdeel a, bij de Habitatrichtlijn, bijlage II bij het Verdrag van Bern of bijlage I bij het Verdrag van Bonn

Vogels	appelvink, baardman, beflijster, bergeend, bergfluit, bijeneter, blauwborst, blauwe kiekendief, boerenzwaluw, bontbekplevier, bonte strandloper, bonte vliegenvanger, boomklover, boomkruiper, boompieper, boomvalk, bosrietzanger bosruiter, bosuil, braamsluiper, brandgans, bruine kiekendief, buizerd, casarca, Cetti's zanger, draaihals, duinpieper, dwergmeeuw, dwergster, Engelse kwikstaart, Europese kanarie, fitis, fluit, geelgors, gekraagde roodstaart, gele kwikstaart, geoorde fuut, glanskop, goudhaan, grasmus, graspieper, graszanger, grauwe kiekendief, grauwe klauwier, grauwe vliegenvanger, griel, groene specht, groenling, grote bonte specht, grote gele kwikstaart, grote karekiet, grote stern, grote zilverreiger, havik, heggenmus, hop, huiszwaluw, ijsvogel, kerkuil, klapekster, klein waterhoen, kleine barmsijs, kleine bonte specht, kleine karekiet, kleine plevier, kleine zilverreiger, kleinste waterhoen, kluut, kneu, koolmees, koereiger, kraanvogel, krekelzanger, kortsnavelboomkruiper, kruisbek, kuifmees, kwak, kwartelkoning, lepelaar, matkop, middelste bonte specht, nachtegaal, Noordse stern, oehoe, oeverloper, oeverpieper, oeverzwaluw, ooievaar, orpheusspotvogel, paapje, pestvogel, pimpelmees, poelruiter, porseleinhoen, purperreiger, putter, ransuil, rietgors, rietzanger, rode wouw, roerdomp, roodborst, roodborsttapuit, roodhalsfuut, rouwkwikstaart, sijs, slangarend, slechtvalk, smelleken, snor, sperwer, spotvogel, sprinkhaanzanger, steenuil, steltkluut, strandplevier, taigaboomkruiper, tapuit, tijftaf, torenvalk, tuinfluit, velduil, visarend, visdief, vuurgoudhaan, wespandief, wielewaal, winterkoning, witbandkruisbek, witte kwikstaart, witwangster, nachtzwaluw, woudaap, zeearend, zwarte mees, zwarte ooievaar, zwarte roodstaart, zwarte specht, zwarte stern, zwarte wouw, zwartkop, zwartkopmeeuw
--------	--

Tabel V. Verbodsbepalingen en toelichting Artikel 3.10 Wet natuurbescherming

Artikel 3.10. Andere soorten		
Het is verboden om:		
<ol style="list-style-type: none"> 1. In het wild levende zoogdieren, amfibieën, reptielen, vissen, dagvlinders, libellen en kevers van de soorten, genoemd in de bijlage, onderdeel A1, bij deze wet, opzettelijk te doden of te vangen. 2. De vaste voortplantingsplaatsen of rustplaatsen van dieren als bedoeld in onderdeel a opzettelijk te beschadigen of te vernielen. 3. Vaatplanten van de soorten, genoemd in de bijlage, onderdeel B2, bij deze wet, in hun natuurlijke verspreidingsgebied opzettelijk te plukken en te verzamelen, af te snijden, te ontwortelen of te vernielen. 		
Toelichting		
Het gaat bij artikel 10 om in het wild levende zoogdieren, amfibieën, reptielen, vissen, dagvlinders, libellen en kevers. Dieren zijn opgenomen in bijlage onderdeel A1. Planten zijn opgenomen in bijlage onderdeel B2 van de Wet natuurbescherming. Voor een aantal zoogdieren, amfibieën en reptielen geldt per provincie een vrijstelling onder bepaalde voorwaarden. Dit verschilt per provincie. De betreffende soorten zijn aangegeven met een sterretje. Daarnaast is het mogelijk dat sommige provincies ook 'eigen' beschermde soorten hanteren, als aanvulling op het landelijke.		
Soorten		
Dieren	Zoogdieren	aardmuis*, boommarter, bosmuis*, bunzing*, damhart, das, dwergmuis*, dwergspitsmuis*, edelhert, eekhoorn*, egel*, eikelmuis, gewone bosspitsmuis*, gewone zeehond, grote bosmuis, grijze zeehond, haas*, hermelijn*, huisspitsmuis*, konijn*, molmuis, ondergrondse woelmuis*, ree*, rosse woelmuis*, steenmarter*, tweekleurige bosspitsmuis*, veldmuis*, veldspitsmuis, vos*, waterspitsmuis, wezel*, wild zwijn, woelrat*
	Amfibieën	Alpenwatersalamander, bruine kikker*, gewone pad*, kleine watersalamander*, meerkikker*, middelste groene kikker*, vimpootsalamander, vuursalamander
	Reptielen	adder, hazelworm*, levendbarende hagedis*, ringslang
	Vissen	beekdonderpad, beekprik, elrits, gestippelde alver, grote modderkruiper, kwabaal
	Dagvlinders	aardbeivlinder, bosparemoervlinder, bruin dikkopje, bruine eikenpage, donker pimpernelblauwtje, duinparemoervlinder, gentiaanblauwtje, grote paremoervlinder, grote vos, grote vuurvlinder, grote weerschijnvlinder, iepenpage, kleine heivlinder, kleine ijsvogelvlinder, kommavlinder, pimpernelblauwtje, sleedoornpage, spiegelkikkopje, veenbesblauwtje, veenbesparemoervlinder, veenhooibeestje, veldparemoervlinder, zilveren maan
	Libellen	beekrombout, bosbeekjuffer, donkere waterjuffer, gevlekte glanslibel, gewone bronlibel, hoogveenglanslibel, Kempense heidelibel, speerwaterjuffer
	Overige soorten	Europese rivierkreeft, vliegend hert
Planten		akkerboterbloem, akkerdoornzaad, akkerogentroost, beklieerde ogentroost, berggamander, bergnactorchis, blaasvaren, blauw guichelheil, bokkenorchis, bosboterbloem, bosdravik, brave hendrik, brede wolfsmelk, breed wollegras, bruinrode wespenorchis, dennenorichis, dreps, echte gamander, franjegentiaan, geelgroene wespenorchis, geplooid vrouwenmantel, getande veldsla, gevlekt zonneroosje, glad biggenkruid, gladde zegge, groene nactorchis, groensteel, groot spiegelklokje, grote bosaardbei, grote leeuwenklauw, honingorchis, kalkboterbloem, kalketrip, karthuiseranjier, karwijselie, kleine ereprijs, kleine schorseener, kleine wolfsmelk, kluwenklokje, knollathyrus, knolspirea, korensla, kraanstarwijn, kruipstijl, lange zonnedauw, liggende ereprijs, moerasgamander, muurbloem, naakte lathyrus, naaldenkerve, rijkcheefkalk, roggeluis, rood peperboomje, rozenkransje, ruw parelzaad, scherpkruid, schubvaren, schubzegge, smalle taal, spits havijskruid, steenbraam

Volgens artikel 3.31 zijn de verboden, bedoeld in de artikelen 3.1, 3.5 en 3.10 niet van toepassing op handelingen die zijn beschreven in en aantoonbaar worden uitgevoerd overeenkomstig een door het



Ministerie van Economische Zaken goedgekeurde gedragscode en die plaatsvinden in het kader van bestendig beheer, bestendig gebruik, of ruimtelijke ontwikkeling of inrichting.

Houtopstanden

De bescherming van houtopstanden onder conform hoofdstuk 4 van de Wet natuurbescherming heeft als doel om het aanwezige areaal bos in Nederland te behouden. Onder houtopstanden vallen alle zelfstandige eenheden van bomen, boomvormers of struiken van een oppervlakte van tien are of meer of rijbeplanting die meer dan twintig bomen omvat.

Binnen de Wet natuurbescherming zijn op houtopstanden de artikelen van toepassing die zijn opgenomen in tabel VI.

Tabel VI. Bescherming houtopstanden in de Wet natuurbescherming

Artikel 4.1	<p>De artikelen uitgezonderd artikel 4.6 zijn niet van toepassing op:</p> <ul style="list-style-type: none"> a) Houtopstanden binnen de bij besluit van de gemeenteraad vastgestelde grenzen van de bebouwde kom; b) Houtopstanden op erven of in tuinen; c) Fruitbomen en windschermen om boomgaarden; d) Naaldbomen, kennelijk bedoeld om te dienen als kerstbomen, indien niet ouder dan twintig jaar; e) Kweekgoed; f) Wegbeplantingen, beplantingen langs waterwegen en eenrijige beplantingen langs landbouwgronden bestaande uit wilgen en populieren; g) het dunnen van een houtopstand; h) uit populieren, wilgen, essen of elzen bestaande beplantingen die kennelijk zijn bedoeld voor de productie van houtige biomassa, indien zij: <ul style="list-style-type: none"> 1. ten minste eens per tien jaar worden geoogst; 2. bestaan uit minstens tienduizend stoven per hectare per beplantingseenheid, zijnde een aaneengesloten beplanting die niet wordt doorsneden door onbeplante stroken breder dan twee meter, en 3. zijn aangelegd na 1 januari 2013.
Artikel 4.2	<p>1. Het is verboden een houtopstand geheel of gedeeltelijk te vellen of te doen vellen, met uitzondering van het periodiek vellen van griend- of hakhout, zonder voorafgaande melding daarvan bij gedeputeerde staten.</p> <p>3. Gedeputeerde staten kunnen het vellen van houtopstanden telkens voor ten hoogste vijf jaar verbieden ter bescherming van bijzondere natuur- of landschapswaarden.</p>
Artikel 4.3 lid 1 en 2	<p>Ingeval een houtopstand geheel of gedeeltelijk is geveld, met uitzondering van het periodiek vellen van griend- of hakhout, of anderszins teniet is gegaan, draagt de rechthebbende zorg voor het op bosbouwkundig verantwoorde wijze herbeplanten van dezelfde grond binnen drie jaar na het vellen of tenietgaan van de houtopstand.</p> <p>De rechthebbende vervangt binnen drie jaar na de herbeplanting, bedoeld in het eerste lid, herbeplanting die niet is aangeslagen.</p>
Artikel 4.4 lid 1	<p>De artikelen 4.2, eerste en derde lid, en 4.3, eerste en tweede lid, zijn niet van toepassing op:</p> <p>het vellen van houtopstanden en herbeplanten op een wijze die is beschreven in en aantoonbaar wordt gerealiseerd overeenkomstig een door Onze Minister goedgekeurde gedragscode.</p> <p>het vellen van houtopstanden ter uitvoering van een instandhoudingsmaatregel of een passende maatregel in het kader van natuurontwikkeling en -beheer</p>
Artikel 4.5	<p>Gedeputeerde staten kunnen ontheffing verlenen van artikel 4.3, eerste en tweede lid, ten behoeve van herbeplanting op andere grond, indien de herbeplanting voldoet aan bij provinciale verordening gestelde regels.</p>



Bijlage 2 Verklarende woordenlijst

Externe werking

Niet alleen activiteiten in een Natura 2000-gebied/NNN hebben invloed op de staat van instandhouding van het gebied, ook activiteiten buiten het gebied kunnen de natuurwaarden in een gebied beïnvloeden. Dit wordt "externe werking" genoemd. Er bestaat geen ruimtelijke grens voor externe werking: bepalend zijn de effecten op de instandhoudingsdoelstellingen van de soorten en habitattypen in het Natura 2000-gebied/NNN, ongeacht de afstand tot het beschermde gebied.

Expert Judgement

Inschatting van een deskundige op grond van zijn kennis en ervaring.

Foerageerhabitat

Het gebied waarbinnen een soort voedsel zoekt.

Foerageren

Zoeken en vinden van voedsel door dieren (jachtgebied).

Functioneel leefgebied

Hiermee wordt het gebied dat is benodigd om de functionaliteit van een voortplantingsplaats of van een vaste- rust of verblijfplaats te behouden. Een nestlocatie of voortplantingsplaats kan bijvoorbeeld alleen succesvol functioneren, wanneer er voldoende habitat (schuilgelegenheid, voedsel etc.) van voldoende kwaliteit aanwezig is om te kunnen paren, eieren te leggen en jongen groot te brengen.

Gunstige staat van instandhouding

Er is sprake van een gunstige staat van instandhouding van een soort of habitatype als de omstandigheden waarin de soort of het habitatype voorkomt perspectief bieden op een duurzaam voortbestaan van die soort of dat habitatype.

Habitat

Omvat de plaatsen waar een bepaald organisme voorkomt doordat de abiotische en biotische factoren (niet levende en levende natuur) van die plaatsen voldoen aan de eisen en toleranties die het organisme stelt om te kunnen overleven, groeien en zich voortplanten.

Kraamverblijfplaats

Voortplantingsplaats van vleermuizen. Het gaat hierbij vaak om de vrouwelijke exemplaren van een kolonie (ook wel kraamgroep genoemd) die gezamenlijk hun jongen grootbrengen. De aantallen vleermuizen in een kraamgroep kun oplopen tot meerdere honderden exemplaren.

Landschappelijk inpassingsplan

Het inpassen van ruimtelijke ontwikkelingen in het buitengebied middels een ontwerp van de groenvoorziening, dat voldoet aan het beleid ten aanzien van ruimtelijke kwaliteit. Hierdoor wordt zorg gedragen dat een ruimtelijke ontwikkeling past in het landschap.

Landhabitat

Amfibieën zijn voor de voortplanting afhankelijk van water. Buiten de voortplantingsperiode maakt de soortgroep gebruik van landhabitat als onderdeel van het leefgebied. Landhabitat voor amfibieën omvat onder andere structuurrijke of opgaande vegetatie zoals (loof)bos, houtwallen, struikgewas, heide, ruigtekruiden, vegetaties en moeras.

Mitigerende maatregelen

Maatregelen die negatieve effecten bij een ingreep voorkomen of reduceren.

Omgevingscheck

Een omgevingscheck wordt uitgevoerd bij verlies van leefgebied van een jaarrond beschermde functie van een soort die door een ingreep (tijdelijk) verloren gaat. De omgeving van de ingreep wordt door een ter zake deskundige beoordeeld op aanwezigheid van voldoende alternatief leefgebied en/of potentiële verblijfplaatsen.

Ontheffing

De Wet natuurbescherming is bedoeld om planten- en diersoorten die vrij in het wild leven te beschermen. Om deze kwetsbare soorten te beschermen bevat de Wet natuurbescherming een aantal verbodsbepalingen. Onder bepaalde voorwaarden mogen de activiteiten wel doorgaan, daarvoor kan een ontheffing benodigd zijn. Een ontheffing is een besluit waarbij in een individueel concreet geval een uitzondering op een wettelijk verbod wordt gemaakt.



Paarverblijfplaats

Dit is een verblijfplaats die hoofdzakelijk in het najaar (september/oktober) door vleermuizen worden gebruikt om te paren. Eén mannetje kan een dergelijke verblijfplaats met meerdere vrouwtjes delen. In de omgeving van de paarverblijfplaats wordt veelal door het territoriale mannetje middels baltsvluchten getracht vrouwtjes aan te lokken.

Projectplan

Een projectplan dient als begeleidend document voor een ontheffingsaanvraag. In het projectplan zijn maatregelen verwoord waarmee de functionaliteit van een rust- of verblijfplaats van een beschermde soort behouden blijft en schade aan individuen wordt voorkomen.

Populatie

Een biologische populatie is een groep individuen van dezelfde soort die zich onderling voortplant en als zodanig geïsoleerd is van andere zulke groepen.

Rode Lijst

Rode Lijsten laten zien welke soorten zijn verdwenen en welke soorten in een gebied sterk zijn achteruitgegaan of zeldzaam zijn. Er bestaan verschillende Rode Lijsten. Voor vogels, voor zoogdieren, planten, paddenstoelen, insecten en voor allerlei andere soortgroepen. Rode Lijsten hebben geen officiële juridische status. Plaatsing op de lijst maakt een dier dus nog geen 'beschermde diersoort' in de zin van de Wet natuurbescherming. De Rode Lijsten hebben in de praktijk wel een belangrijke signaleringfunctie. Door de Rode Lijst te raadplegen, kunnen alle instellingen die met natuurbehoud te maken hebben rekening houden met bedreigde soorten.

Significant negatief effect

Een effect is in het kader van de Wet natuurbescherming significant als de instandhoudingsdoelen van het Natura 2000-gebied dreigen te worden aangetast.

Het begrip 'significant' staat centraal in de toepassing van het beschermingsregime voor Natura 2000-gebieden bij zowel vaststelling van beheerplannen als de vergunningverlening. Het bepaalt of een uitvoerige toetsing, een zogenaamde passende beoordeling, moet worden uitgevoerd. Indien als gevolg van een ingreep de toekomstige oppervlakte habitat of leefgebied, aantal van een soort of kwaliteit van een habitat lager zal worden dan zoals bedoeld in de instandhoudingsdoelstelling, dan kan sprake zijn van significante gevolgen. Voor het goede begrip, de soorten hoeven er niet te zitten, het gebied moet geschikt zijn voor de soorten.

Voortplantingsplaats of rustplaats

Een plek binnen het leefgebied van een soort die essentieel is voor de levenscyclus van een individu. De Wet natuurbescherming omschrijft niet exact wat een vaste rust- of verblijfplaats is. Dit is soortafhankelijk.

Vliegroute

Een vaste route die door vleermuizen wordt gebruikt tussen de verblijfplaatsen naar foerageergebieden.

Winterverblijfplaats

Verblijfplaats die gebruikt wordt om de periode van winterrust te overbruggen. Voor vleermuizen zijn dit vorstvrije, maar koele en vochtige plekken. Er kans sprake zijn van massaverblijfplaatsen, verblijfplaatsen van kleine groepen of één of enkele individuen.

Zomerverblijfplaats

Is een vleermuisverblijfplaats anders dan een kraamverblijf. Buiten de kraamperiode worden deze door vrouwtjes gebruikt, binnen de kraamperiode door individuele mannetjes.

