

quick scan flora en fauna

onderzoek naar beschermde natuurwaarden
ten behoeve van ruimtelijke ontwikkelingen

ijzerman advies
ruimtelijke ordening & ecologie

locatie Carnissehoeck fase 2, Barendrecht
rapportnummer 2012355

quick scan flora en fauna

locatie Carnissehoeck fase 2, Barendrecht

rapportnummer 2012355

rapportnummer: 2012355
datum: 4 oktober 2012
opdrachtgever: Buro Ros
contactpersoon: dhr. M. Hartgerink
uitvoerder: © IJzerman advies
Postbus 6035
5002 AA Tilburg
Tel. 013-5821401
GSM 06-38506432
Mail sander@landschappers.nl
www.ijzermanadvies.com
projectleider: S.J. IJzerman



IJzerman advies is aangesloten bij het [Netwerk Groene Bureaus](#)

Inhoudsopgave

Inleiding	4
Beleidskader	5
Wettelijk kader: gebiedsbescherming	5
Wettelijk kader: soortenbescherming	5
Zorgplicht	7
Wettelijk kader: Provinciale Ecologische Hoofdstructuur (PEHS)	7
Wettelijk kader: Compensatiebeginsel natuur, recreatie en landschap Zuid-Holland 2012	7
Werkwijze quick scan	8
Veldinspectie	8
Deskstudie	8
Expert judgement	8
Gebiedsbeschrijving	9
Huidige situatie	9
Nieuwe situatie	11
Beschermde natuurwaarden	12
Gebieden	12
Flora	12
Ongewervelden	12
Amfibieën, vissen en reptielen	12
Broedvogels	12
Zoogdieren	13
Advies	14
Bronnen	15

Inleiding

In opdracht van Buro ROS heeft IJzerman advies een quick scan flora en fauna uitgevoerd voor de planlocatie Carnissehoeck fase 2 te Barendrecht.

De quick scan is uitgevoerd in het kader van toekomstige ruimtelijke ontwikkelingen.

Bij ruimtelijke ingrepen dient in kaart te worden gebracht of actuele beschermde natuurwaarden van de locatie worden bedreigd.

In deze quick scan flora en fauna wordt vooraf een inschatting gemaakt van de effecten die toekomstige ruimtelijke ingrepen op de actuele beschermde natuurwaarden zullen hebben. Daarnaast wordt ook vanuit het oogpunt van planologische gebiedsbescherming naar de locatie gekeken.

De quick scan flora en fauna is een toetsingsinstrument en levert een aantal duidelijke adviezen die betrekking hebben op de te volgen procedures en handelingen (zoals bijvoorbeeld, een aanvullend onderzoek of een ontheffing op de Flora- en faunawet, een vergunning Natuurbeschermingswet, of een goedgekeurde gedragscode).

IJzerman advies is aangesloten bij het Netwerk Groene Bureaus en hanteert de door deze brancheorganisatie opgestelde gedragscode.

Beleidskader

Wettelijk kader: gebiedsbescherming

Gebieden kunnen beschermd zijn doordat ze zijn opgenomen in de Natuurbeschermingswet 1998. Vanaf begin oktober 2005 zijn hierin ook alle Vogelrichtlijn- en Habitatrichtlijn-gebieden opgenomen als Natura 2000-gebieden.

Activiteiten die van invloed kunnen zijn op de instandhoudings-doelstellingen van een Natura 2000-gebied moeten door Gedeputeerde Staten beoordeeld worden alvorens een vergunning Natuurbeschermingswet voor de activiteit kan worden verleend. Dit geldt dus ook voor activiteiten die plaatsvinden buiten de beschermde gebieden. Van deze activiteiten moet worden bepaald of er sprake is van externe werking of cumulatie. Bij een aanvraag vergunning Natuurbeschermingswet is een zogenaamde passende beoordeling of een verstorings- of verslechteringstoets gewenst. Daarnaast kunnen gebieden zijn opgenomen in de Ecologische HoofdStructuur (EHS).

Wettelijk kader: soortenbescherming

Een aantal zeldzame en/of kwetsbare plant- en diersoorten wordt door de Flora- en faunawet beschermd. De doelstelling van de wet is de bescherming en het behoud van de gunstige staat van instandhouding van de in het wild levende planten- en diersoorten. Het uitgangspunt van de wet is 'nee, tenzij'. Dit betekent dat activiteiten met een schadelijk effect op beschermde soorten in principe verboden zijn. Van het verbod op schadelijke handelingen ('nee') kan onder voorwaarden ('tenzij') worden afgeweken, met een ontheffing of vrijstelling. Het verlenen hiervan is de bevoegdheid van het Ministerie van Economische Zaken, Landbouw en Innovatie.

De Flora- en faunawet bevat een aantal verbodsbepalingen om er voor te zorgen dat in het wild levende soorten zoveel mogelijk met rust worden gelaten. Voor ruimtelijke ingrepen zijn dit meestal:

- Artikel 8: Het is verboden (beschermde) planten te plukken, te verzamelen, af te snijden, uit te steken, te vernielen, te beschadigen, te ontwortelen of op enigerlei andere wijze van hun groeiplaats te verwijderen.
- Artikel 9: Het is verboden (beschermde) dieren te doden, te verwonden, te vangen, te bemachtigen of met het oog daarop op te sporen.
- Artikel 10: Het is verboden (beschermde) dieren opzettelijk te verontrusten.
- Artikel 11: Het is verboden nesten, holen of andere voortplantings- of vaste rust- of verblijfplaatsen van (beschermde) dieren te beschadigen, te vernielen, uit te halen, weg te nemen of te verstoren.

De mate van bescherming hangt af van het voorkomen van de soorten in Nederland. Er zijn drie beschermingsregimes ingesteld¹:

- Voor algemeen voorkomende soorten (Tabel 1: Algemene soorten) geldt bij ruimtelijke ontwikkelingen een vrijstelling op de Flora- en faunawet;
- Voor minder algemene soorten (Tabel 2: Overige soorten, niet zijnde algemene soorten, soorten van de bijlage IV van de EU-Habitatrichtlijn en soorten van bijlage I van het Besluit vrijstelling beschermde dier- en plantensoorten) geldt bij ruimtelijke ontwikkelingen een vrijstelling als de werkzaamheden gebeuren volgens een door de minister goedgekeurde gedragscode. Indien dit niet gebeurt is een ontheffing op de Flora- en faunawet nodig. De ontheffingsaanvraag wordt getoetst aan het criterium 'doet geen afbreuk aan gunstige staat van instandhouding van de soort' (zgn. lichte toets).
- Voor strikt beschermde soorten (Tabel 3: Soorten van bijlage I van het Besluit vrijstelling beschermde dier- en plantensoorten en soorten opgenomen in bijlage IV van de EU-Habitatrichtlijn) moet een uitgebreide toets worden gedaan. Bij onder andere ruimtelijke ingrepen wordt het noodzakelijk geacht een toets te verrichten en ontheffing te hebben vóór uitvoering van de werkzaamheden. Ontheffingen worden slechts verleend wanneer er sprake is

¹ Uitleg aangepaste beoordeling ontheffing ruimtelijke ingrepen Flora- en faunawet, augustus 2009, http://www.hetinvloket.nl/portal/page?_pageid=122,1780509&_dad=portal&_schema=PORTAL&p_file_id=41764

van een in of bij de wet genoemd belang (zoals de uitvoering van werkzaamheden in het kader van ruimtelijke inrichting of ontwikkeling), er geen andere bevredigende oplossing voor de ingreep bestaat en er geen afbreuk wordt gedaan aan de gunstige staat van instandhouding van de soort.

Voor vogels geldt dat u alleen ontheffing kunt krijgen op grond van een wettelijk belang uit de Vogelrichtlijn. Dat zijn:

- Bescherming van flora en fauna
- Veiligheid van het luchtverkeer
- Volksgezondheid of openbare veiligheid

De Flora- en faunawet kent geen standaardperiode voor het broedseizoen. Het gaat erom of er een broedgeval is. Verblijfplaatsen van vogels die hun verblijfplaats het hele jaar gebruiken, zijn jaarrond beschermd. Slechts een beperkt aantal soorten bewoont het nest permanent of keert elk jaar terug naar hetzelfde nest. De meeste vogels maken elk broedseizoen een nieuw nest of zijn in staat om een nieuw nest te maken. Deze vogelnesten voor eenmalig gebruik vallen alleen tijdens het broedseizoen onder de bescherming van artikel 11 van de Flora- en faunawet. Voor deze soorten hoeft geen ontheffing te worden aangevraagd voor werkzaamheden buiten het broedseizoen. Ook niet als er maatregelen worden getroffen die voorkomen dat deze soorten zich op de bouwplaats vestigen tijdens het broedseizoen. Er mogen dus buiten het broedseizoen nesten worden verplaatst of verwijderd, maar daar zijn uitzonderingen op:

- Nesten die het hele jaar door zijn beschermd. Op de volgende categorieën gelden de verbodsbepalingen van artikel 11 van de Flora- en faunawet het gehele seizoen:
 1. Nesten die, behalve gedurende het broedseizoen als nest, buiten het broedseizoen in gebruik zijn als vaste rust- en verblijfplaats (voorbeeld: steenuil).
 2. Nesten van koloniebroeders die elk broedseizoen op dezelfde plaats broeden en die daarin zeer honkvast zijn of afhankelijk van bebouwing of biotoop. De (fysieke) voorwaarden voor de nestplaats zijn vaak zeer specifiek en limitatief beschikbaar (voorbeeld: roek, gierzwaluw en huismus).
 3. Nesten van vogels, zijnde geen koloniebroeders, die elk broedseizoen op dezelfde plaats broeden en die daarin zeer honkvast zijn of afhankelijk van bebouwing. De (fysieke) voorwaarden voor de nestplaats zijn vaak zeer specifiek en limitatief beschikbaar (voorbeeld: ooievaar, kerkuil en slechtvalk).
 4. Vogels die jaar in jaar uit gebruik maken van hetzelfde nest en die zelf niet of nauwelijks in staat zijn een nest te bouwen (voorbeeld: boomvalk, buizerd en ransuil).

Deze categorieën vindt u terug in de 'Aangepaste lijst jaarrond beschermde vogelnesten'.

- Nesten die niet het hele jaar door zijn beschermd. In de 'Aangepaste lijst jaarrond beschermde vogelnesten' worden de volgende soorten aangegeven als categorie 5. Deze zijn buiten het broedseizoen niet beschermd.
 5. Nesten van vogels die weliswaar vaak terugkeren naar de plaats waar zij het jaar daarvoor hebben gebroed of de directe omgeving daarvan, maar die wel over voldoende flexibiliteit beschikken om, als de broedplaats verloren is gegaan, zich elders te vestigen.

De aangepaste lijst met jaarrond beschermde nesten is indicatief en niet uitputtend. Als aanvulling op de vorige lijst zijn ook vogelsoorten opgenomen met niet jaarrond beschermde nesten. De soorten uit bovenstaande categorie 5 vragen extra onderzoek, ook al zijn hun nesten niet jaarrond beschermd. Categorie 5-soorten zijn namelijk wel jaarrond beschermd als zwaarwegende feiten of ecologische omstandigheden dat rechtvaardigen.

De lijst wordt gebruikt als hulpmiddel om te bepalen of ontheffing nodig is voor met name de jaarrond beschermde nesten. Er wordt onderzocht of er maatregelen mogelijk zijn die maken dat de functionaliteit van de vaste rust- en verblijfplaats behouden blijft. De functionaliteit blijft misschien gewaarborgd

door mitigerende maatregelen. Op de lijst met jaarrond beschermde nesten kunnen uitzonderingen ontstaan waardoor het nest van een bepaalde soort toch niet jaarrond beschermd is.

Zorgplicht

De Flora- en faunawet bevat ook een onderdeel zorgplicht. De zorgplicht houdt in dat iedereen voldoende zorg in acht neemt voor wilde planten en dieren en hun leefomgeving. Deze zorgplicht is altijd geldig en geldt voor alle planten en dieren, ook als er een ontheffing is verleend. Onnodig lijden dient zoveel mogelijk te worden beperkt.

Wettelijk kader: Provinciale Ecologische Hoofdstructuur (PEHS)

Voor gebieden die binnen de begrenzing van de PEHS vallen geldt de verplichting tot instandhouding van de wezenlijke kenmerken en waarden. Plannen die deze kenmerken en waarden significant aantasten zijn niet toegestaan, tenzij er reële alternatieven zijn en er sprake is van groot openbaar belang.

Eventuele schade moet zoveel mogelijk worden gemitigeerd en/of gecompenseerd (zie Compensatiebeginsel)

Wettelijk kader: Compensatiebeginsel natuur, recreatie en landschap Zuid-Holland 2012

In een dynamische omgeving is het niet te vermijden dat er toch plannen ontwikkeld worden die inbreuk doen op te beschermen waarden. In het algemeen wordt er bij ontwikkelingen gevraagd om een goede landschappelijke inpassing. Voor een aantal categorieën gebieden wordt daarboven compensatie voor het verlies aan waarden geëist. In Zuid-Holland gaat het dan om

- de Ecologische Hoofdstructuur;
- de belangrijke weidevogelgebieden;
- de recreatiegebieden in de Zuidvleugel;
- de karakteristieke landschapselementen.

• In deze gebieden zijn geen nieuwe (ruimtelijke) ontwikkelingen toegestaan die een significant negatief effect hebben op de wezenlijke kenmerken en waarden van het gebied tenzij daarmee een groot openbaar belang gediend is en er geen reële alternatieven voorhanden zijn. In dat geval moet de schade zoveel mogelijk beperkt worden door het treffen van mitigerende maatregelen en moet de resterende schade gecompenseerd worden. In het algemeen vindt de compensatie plaats:

- aansluitend aan of nabij het aangetaste gebied, met dien verstande dat een duurzame situatie ontstaat;
- door realisering van kwalitatief gelijkwaardige waarden of fysieke compensatie op afstand van het gebied als fysieke compensatie aansluitend aan of nabij het gebied niet mogelijk is, of
- op financiële wijze als zowel fysieke compensatie als compensatie door kwalitatief gelijkwaardige waarden op korte termijn redelijkerwijs onmogelijk is.

De compensatieverplichting voor gebieden in de Ecologische Hoofdstructuur is conform de AMvB Ruimte geregeld in artikel 5 van de verordening. Het compensatiebeginsel is niet van toepassing op ontwikkelingen binnen het huidige agrarische grondgebruik in belangrijke weidevogelgebieden (zoals intensivering van het graslandgebruik, de aanleg van kavelpaden, slootdempingen, ruwvoederteelt en de nieuwbouw of uitbreiding van boerderijen), op de vestiging of uitbreiding van (zeer) intensieve vormen van dagrecreatie in recreatiegebieden (mits wordt voldaan aan de voorwaarden in art 3 van de verordening) en op de aantasting van karakteristieke landschapselementen voor zover gelegen binnen de bebouwingscontouren of agrarische bouwpercelen.

In het gehele landelijke gebied komen karakteristieke landschapselementen voor die beschermd moeten worden. Door de kleinschaligheid is het bestemmingsplan het aangewezen planniveau om daarvoor het compensatiebeginsel vast te leggen.

Werkwijze quick scan

De quick scan flora en fauna is een oriënterend onderzoek naar de actuele beschermde natuurwaarden van een locatie in relatie tot de geplande ingrepen. De quick scan flora en fauna is een momentopname in tegenstelling tot een volledig ecologisch onderzoek dat uitgebreider is wat betreft omvang en tijdsduur.

Een volledig ecologisch onderzoek bestaat uit soortgerichte, uitgebreide inventarisaties, die meestal in diverse opnamerondes en volgens standaardmethodes worden uitgevoerd.

De quick scan flora en fauna bestaat uit een veldinspectie, een deskstudie en een beoordeling op basis van expert judgement. Bij ruimtelijke ontwikkelingen is de quick scan een veelgebruikt instrument dat inzicht geeft in de consequenties van de ingrepen ten aanzien van de natuurwetgeving.

Veldinspectie

De veldinspectie heeft plaats gevonden op 9 augustus 2012. Hierbij werd de ecologische potentie van de locatie in relatie met het mogelijk voorkomen van beschermde soorten (ook in de directe omgeving) onderzocht. Er is gezocht naar sporen van zoogdieren en vogels (uitwerpselen, nesten, holen, haren, veren, krabsporen en pootafdrukken). Daarnaast is er gezocht naar plantenresten of beginnende vegetaties.

Deskstudie

De deskstudie richt zich op bekende verspreidingsgegevens (piscaria.nl, diverse atlanten) en ruimtelijke plannen (lokaal, provinciaal, nationaal en Europees) die relevant zijn voor deze locatie. Daarnaast is gebruik gemaakt van de internetsite www.waarneming.nl.

Deze is weliswaar niet compleet, maar geeft een beeld van recente losse waarnemingen. Deze waarnemingen zijn meestal gedaan door natuurliefhebbers en worden niet gecontroleerd op juistheid door een overkoepelende instantie.

In deze deskstudie zijn de gegevens van het Natuurloket en waarneming.nl indicatief gebruikt.

Een locatie wordt zowel vanuit het oogpunt van de soort-bescherming (Flora- en faunawet) als de gebiedsbescherming (Vogel- en Habitatrichtlijn, Ecologische Hoofdstructuur en de Natuurbeschermingswet 1998) onderzocht. De locatie wordt in een GIS-omgeving (locaal of webbased) geprojecteerd over vastgestelde kaarten.

Vervolgens wordt onderzocht of de geplande ontwikkelingen van invloed zijn op planologisch beschermde gebieden.

Expert judgement

Op basis van expert judgement wordt een uitspraak gedaan over de actuele beschermde natuurwaarden van de locatie in relatie tot geplande ontwikkelingen. Voor de expert judgement kan gebruik worden gemaakt van een netwerk van specialisten.

Als de deskstudie en de veldinspectie onvoldoende houvast bieden om tot een onderbouwde beoordeling te komen, zal worden aangegeven dat aanvullend onderzoek noodzakelijk is om de effecten op de aanwezige natuurwaarden te kunnen beoordelen.

Gebiedsbeschrijving

Huidige situatie

Het plangebied is gelegen in de hoek van de Noordersingel en de Carnisserbaan te Barendrecht. Het betreft een tweetal ongenummerde braakliggende percelen.

Op het oostelijke deel groeit met name grote brandnetel, braam en riet. Langs de randen en in het noordelijk deel groeit wat struweel van wilgen en elzen. Langs de oostelijke grens ligt een brede waterstructuur. Ten noorden van de planlocatie ligt een waterstructuur, waarin de verlanding ver gevorderd is.

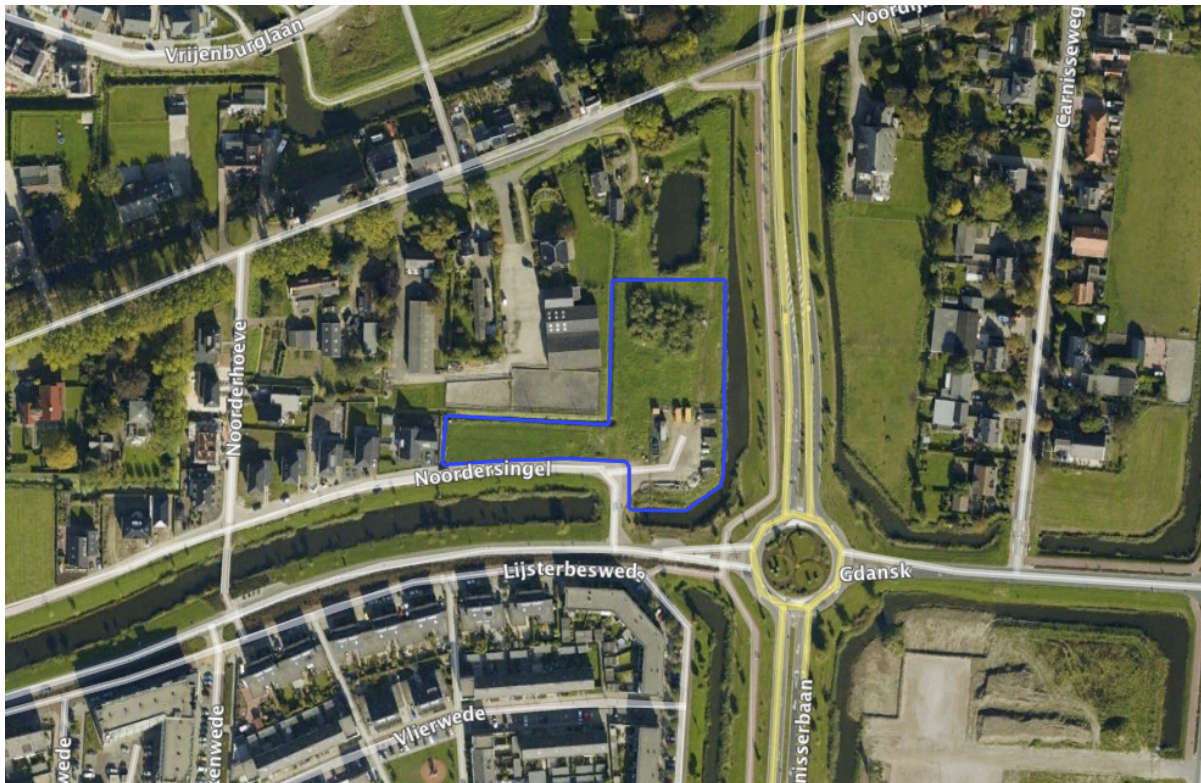

Afbeelding 1: ligging plangebied (bron: Google Earth)



Nieuwe situatie

Men is voornemens woningbouw te realiseren op de locatie. De ontwikkeling is volledig landgebonden.

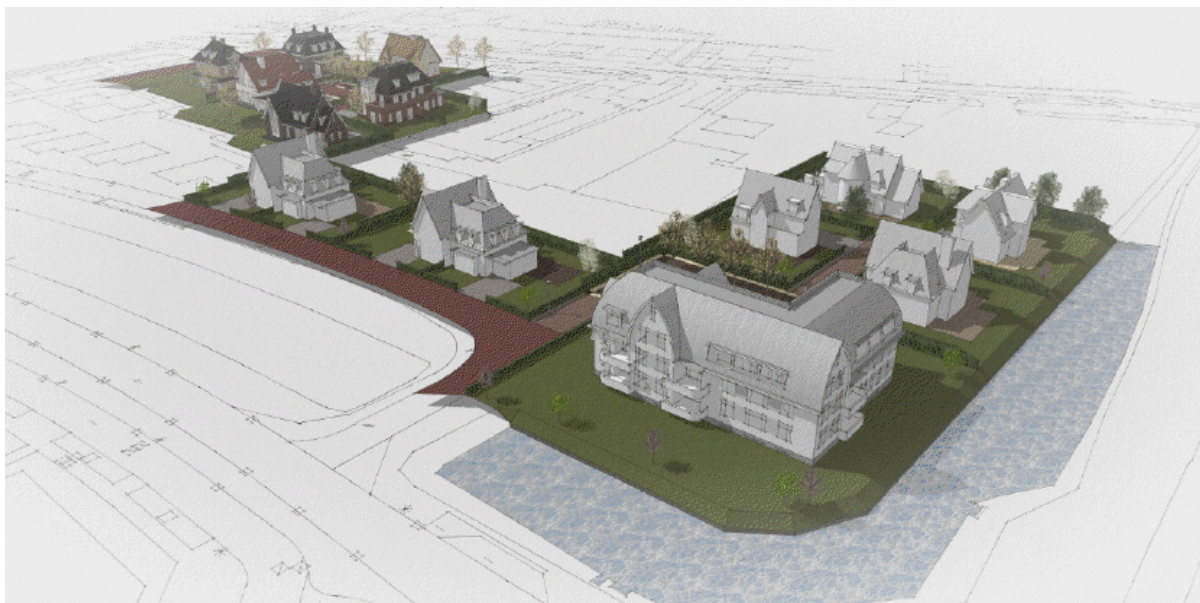

Beschermde natuurwaarden

Gebieden

De planlocatie is niet gelegen in of in de directe nabijheid van een Natura-2000 gebied, EHS of overig beschermd gebied. Gezien de deze grote afstand en de kleinschalige ontwikkeling zal er geen sprake zijn van significante negatieve effecten op beschermde natuurgebieden. Er vinden geen buitensporige emissies van geluid, licht of stoffen plaats.

Flora

Bij de veldinspectie is het plangebied onderzocht door een ervaren vegetatiekundige, op het voorkomen van beschermde en strikt beschermde soorten of resten hiervan. De locatie laat zich kenmerken als voedselrijke gebruikgrond. Op en langs de randen van het perceel zijn enkel algemene soorten (tabel 1) en geen minder algemene (tabel 2) of strikt beschermde soorten (tabel 3) aangetroffen. Het plangebied is met nadruk geïnspecteerd op potentiële groeiplaatsen voor strikt beschermde soorten. Deze soorten of hun groeiplaatsen zijn niet aangetroffen in het plangebied en worden hier ook niet verwacht.

Ongewervelden

De ontwikkeling is volledig landgebonden en de aanwezige oevers en waterstructuren zullen niet worden aangetast. De omliggende watergangen en oevers hebben geen goed ontwikkelde oeverzone met een diversiteit aan onderwaterplanten. Van Platte schijfhoren of Gestreepte waterroofkever zullen geen biotopen worden aangetast.

Overige strikt beschermde ongewervelden, zoals bepaalde vlinders, libellen, kevers en mieren, zijn niet aangetroffen op de planlocatie. Geschikte biotopen voor strikt beschermde ongewervelden op het land, zoals bijvoorbeeld specifieke waardplanten, ontbreken.

Amfibieën, vissen en reptielen

Potentiële geschikte water- en oeverstructuren voor strikt beschermde soorten ontbreken op de bouwlocatie zelf. Strikt beschermde of minder algemene reptielen, amfibieën- of vissoorten zullen hierdoor geen gebruik maken van het plangebied als voortplantingsgebied. De ontwikkeling is landgebonden en er zullen geen waterstructuren worden aangetast.

Mogelijk komen er in het plangebied enkele algemene amfibieënsoorten, zoals bruine kikker of gewone pad voor. Hoewel deze soorten beschermd zijn, worden zij niet bedreigd in hun voorkomen en staan vermeld in tabel 1 van de toelichting tabellen soorten Flora-en faunawet. Hiervoor geldt een vrijstelling op de Flora- en faunawet bij ruimtelijke ontwikkelingen. Aan deze vrijstelling zijn verder geen eisen verbonden.

Het is echter wel noodzakelijk om voldoende zorg te dragen voor de aanwezige individuen en al het redelijkerwijs mogelijke dient gedaan te worden om het doden van individuen te voorkomen.

Op de planlocatie zijn geen minder algemene (tabel 2) of strikt (tabel 3) beschermde soorten aangetroffen.

Broedvogels

In het plangebied zijn geen broedende vogels of hun nesten aangetroffen. In het struweel kunnen mogelijk algemene broedvogels tot broeden komen. Mogelijk zijn de oeverzones in het broedseizoen in gebruik als nestlocatie voor watervogels.

Alle bewoonde nesten in het broedseizoen vallen onder de reikwijdte van artikel 11 van de Flora- en faunawet en zijn beschermd. U dient daarom gedurende de kapwerkzaamheden rekening te houden met het broedseizoen van vogels. Overtreding van verbodsbepalingen ten aanzien van vogels wordt voorkomen door de werkzaamheden buiten het broedseizoen uit te voeren. In het kader van de Flora- en faunawet wordt geen standaardperiode gehanteerd voor het broedseizoen.

Van belang is of een broedgeval aanwezig is, ongeacht de periode. Indien de werkzaamheden uitgevoerd worden op het moment dat er geen broedgevallen (meer) aanwezig zijn, is overtreding van de wet niet aan de orde.

Ter voorkoming van het verstoren van broedende vogels wordt aangeraden eventuele kap- en grondwerkzaamheden tussen half juli en half maart (buiten het broedseizoen) te verrichten. Het verstoren van broedende vogels is verboden conform de Flora- en faunawet. Voor het verstoren van broedende vogels wordt geen ontheffing verleend.

Zoogdieren

Het is mogelijk dat er een enkel individu van een beschermde soort op de locaties kan worden aangetroffen, zoals egel (*Erinaceus europaeus*), bunzing (*Mustela putorius*), mol (*Talpa europea*), konijn (*Oryctolagus cuniculus*), veldmuis (*Microtus arvalis*) en spitsmuizen. Deze soorten zijn weliswaar beschermd middels de Flora- en faunawet, maar worden aangeduid als algemene soorten (AMvB artikel 75, tabel 1), waarvoor in het kader van ruimtelijke ontwikkelingen geen ontheffing meer hoeft te worden aangevraagd. Het is echter wel noodzakelijk om voldoende zorg te dragen voor de aanwezige individuen en al het redelijkerwijs mogelijke dient gedaan te worden om het doden van individuen te voorkomen. Hierbij valt te denken aan het uitvoeren van de meest verstorende werkzaamheden in de maanden september en oktober.

Alle soorten vleermuizen vallen onder de groep streng beschermde soorten. Voor vleermuizen geldt géén vrijstelling of ontheffingsverlening meer indien het puur gaat om een ruimtelijke ontwikkeling en inrichting.

Een ontheffing voor soorten van tabel 3 kan alleen nog maar worden verleend wanneer:

1. Er geen andere bevredigende oplossing bestaat;
2. Er sprake is van dwingende redenen van groot openbaar belang, met inbegrip van redenen van sociale of economische aard, en voor het milieu gunstige effecten;
3. Er geen afbreuk wordt gedaan aan een gunstige staat van instandhouding van de soort.

Fouragerende vleermuizen in de omgeving van het plangebied zijn zeker niet ongewoon. In de omgeving kunnen algemene soorten zoals gewone dwergvleermuis (*Pipistrellus pipistrellus*) en laatvlieger (*Eptesicus serotinus*) voorkomen. Deze dieren zijn cultuurvolgers en maken vaak gebruik van lijnvormige groen- en bebouwingsstructuren en straatverlichting.

De begroeiing op het perceel bestaat hoofdzakelijk uit gras en er zijn weinig gradiënten (zoals opgaande begroeiing) aanwezig in het plangebied. De omliggende sloten zijn qua omvang mogelijk in gebruik als jachtterrein voor watervleermuis of meervleermuis. Het feit dat de sloot dicht bij bebouwing, straatverlichting en een doorgaande weg ligt, maakt het ongeschikt als potentieel jachtgebied voor deze gevoelige soorten.

Er worden geen lijnvormige landschapselementen verwijderd of onderbroken door de geplande ontwikkelingen. Eventuele vliegroutes worden hierdoor niet gehinderd.

Bebouwing of oudere bomen ontbreken op de planlocatie zelf. Hierdoor zijn er geen geschikte of potentieel bruikbare verblijfslocaties aanwezig op de planlocatie.

De geplande ontwikkeling heeft door gebrek aan geschikte verblijfslocaties of het ontbreken van een gebruiksfunctie (foerageergebied of vliegroute) geen negatieve effecten op lokale populaties vleermuizen.

Advies

- De geplande ontwikkelingen hebben geen nadelige effecten op beschermde natuurgebieden of de EHS. Een vergunning op de natuurbeschermingswet is niet aan de orde.
- Algemeen voorkomende soorten kunnen mogelijk worden aangetroffen. Deze soorten zijn weliswaar beschermd middels de Flora- faunawet, maar worden aangeduid als algemene soorten (AMvB artikel 75, lijst 1). Hiervoor hoeft in het kader van ruimtelijke ontwikkelingen geen ontheffing meer te worden aangevraagd. Het voorkomen van deze soorten wordt door de geplande ontwikkelingen niet in gevaar gebracht. Het is echter wel noodzakelijk om voldoende zorg te dragen voor de aanwezige individuen en al het redelijkerwijs mogelijke dient gedaan te worden om het doden van individuen te voorkomen. Hierbij valt te denken aan het uitvoeren van de meest verstorende werkzaamheden in de maanden september en oktober.
- Voor overige strikt beschermde soorten is nader onderzoek niet noodzakelijk door het ontbreken van geschikte biotopen.
- Ter voorkoming van het verstoren van broedende vogels wordt aangeraden eventuele kapwerkzaamheden tussen half juli en half maart (buiten het broedseizoen) te verrichten. Het verstoren van broedende vogels is verboden conform de Flora- en faunawet. Voor het verstoren van broedende vogels wordt geen ontheffing verleend. In het broedseizoen kan ook gekapt worden, alleen dient het dan onder begeleiding van een ter zake kundige² te worden uitgevoerd.

	jan	feb	ma	apr	mei	jun	jul	aug	sep	okt	nov	dec
BV												

Tabel 2 : aandachtskalender Broedvogels (BV). Voorkeursperiode voor werkzaamheden in groen.

² Onder een ter zake kundige wordt verstaan een persoon die :

*Op HBO, dan wel universitair niveau een opleiding heeft genoten met als zwaartepunt (Nederlandse) ecologie en/of

*Als ecooloog werkzaam is voor een ecologisch adviesbureau dat is aangesloten bij het netwerk Groene Bureaus en/of

*Zich aantoonbaar actief inzet op het gebied van de soortenbescherming en is aangesloten bij de daarvoor in Nederland bestaande organisaties (zoals Das en Boom, VZZ, RAVON, Vogelbescherming Nederland, Vlinderstichting, Natuurhistorisch genootschap, KNNV, NJN, IVN, EIS Nederland, FLORON, VOFF, SOVON, etc.)

Bronnen

<http://www.pzh.nl/>

www.vogelbescherming.nl

www.waarneming.nl

www.hetInvloket

www.ravon.nl

www.sovon.nl

www.piscaria.nl

<http://www.rijksoverheid.nl/ministeries/eleni>

Boye, P. et al., *Fledermäuse und Fledermausschutz in Deutschland*, Bundesamt für Naturschutz, Bonn, 1999.

Broekhuizen, S., et al., *Atlas van de Nederlandse Zoogdieren*, KNNV, Utrecht, 1992.

Diepenbeek, A. van, *Veldgids diersporen*, KNNV, Utrecht, 1999.

Diepenbeek, A. van & J. van Delft, *Het waarnemen van amfibieën en reptielen*, RAVON, Nijmegen, 2006.

Diepenbeek, A. van & R. Creemers, *Herkenning amfibieën en reptielen*, RAVON, Nijmegen, 2006.

Dietz, C. et al., *Handbuch der Fledermäuse Europas und Nordwestafrikas*, Kosmos, 2007.

Dietz, M. et al. *Von Fledermäusen und Menschen*, Bundesamt für Naturschutz, Bonn, 2002.

Janssen, R. en J. Buys, *Inventarisatie van vleermuizen op kerkzolders, een handleiding*, 2001.

Kapteyn, K., *Vleermuizen in het landschap*, Schuyt & Co, 1995.

Lenders, H.J.R. en C.C.H. Marijnissen, *Waarnemen en herkennen van amfibieën en reptielen in het veld*, Stichting RAVON, Nijmegen, 1993.

Limpens, H., et al., *Atlas van de Nederlandse vleermuizen*, KNNV, Utrecht, 1997.

Mebs, T. et al., *Uilen van Europa*, Tirion, Baarn, 2004.

Meijden, R. van der, *Heukels' Flora van Nederland*, Wolters-Noordhoff, 1996.

Ministerie van LNV, *Toelichting tabellen soorten Flora- en faunawet*, maart 2005.

Ministerie van LNV, Dienst Regelingen, *Aangepaste beoordeling ontheffing ruimtelijke ingrepen Flora- en faunawet, augustus 2009*.

Nie, H. de, *Atlas van de Nederlandse Zoetwatervissen*, Media Publishing Int BV, Doetinchem 1996

Simon, M, et al. *Ecology and Conservation of Bats in Villages and Towns*, Bundesamt für Naturschutz, Bonn, 2004.

Sinsch, U., *Biologie und Ökologie der Kreuzkröte*, Laurenti, 1998.

SOVON Vogelonderzoek Nederland, *Atlas van de Nederlandse broedvogels; verspreiding, aantallen, verandering* - Nederlandse Fauna 5. Naturalis, KNNV Uitgeverij & EIS-Nederland, Leiden, 2002.

Spikmans, F. *Amfibieën rond het Haringvliet*, RAVON, Nijmegen, 2009.

Spikmans, F. & J. Kranenbarg, *Herkenning zoetwatervissen*, RAVON, Nijmegen, 2006.

Spikmans, F. & T. de Jong, *Het waarnemen van zoetwatervissen*, RAVON, Nijmegen, 2006.

Stumpel, T en H. Strijbosch, *Veldgids Amfibieën en reptielen*, KNNV, Utrecht, 2006.

Twisk, P., et al., *Zoogdieren van West-Europa*, KNNV, Utrecht, 1994.

Weeda, E.J. et al., *Nederlandse Oecologische Flora*, KNNV, Leiden, 1999.