

Flora- en faunaraapportage

Schagen, Havengebied

Gemeente Schagen

Datum: 21 mei 2012
Projectnummer: 120216

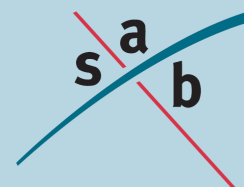

INHOUD

1	Inleiding	3
1.1	Leeswijzer	3
1.2	Planomschrijving	4
1.3	Wettelijk kader	6
2	Quick scan flora en fauna	9
2.1	Onderzoeksmethode	9
2.2	Gebiedsbescherming	9
2.3	Soortenbescherming	10
2.4	Conclusie	14
3	Nader veldonderzoek flora en fauna	18
4	Mitigerende maatregelen / Ontheffingsaanvraag	19
5	Voortoets/ Oriënterende habitattoets	20
	Bijlage 1: Literatuurlijst	

1 Inleiding

1.1 Leeswijzer

Bij alle ruimtelijke ingrepen moet rekening gehouden worden met de aanwezige natuurwaarden in en om het plangebied. Voordat ruimtelijke ingrepen mogen plaatsvinden, dient eerst een onderzoek uitgevoerd te worden in het kader van de Natuurbeschermingswet 1998 (*gebiedsbescherming*), de Flora- en faunawet (*soortenbescherming*) en eventuele andere betrokken natuurregeling. Uit dit onderzoek moet blijken of met de ingrepen negatieve effecten op beschermde gebieden en soorten zijn te verwachten en of daarvoor respectievelijk een vergunning of ontheffing noodzakelijk is. In deze flora- en faunarapportage worden de effecten op de aanwezige natuurwaarden besproken. De flora- en faunarapportage is opgebouwd uit de volgende hoofdstukken:

1. **Inleiding.** Beschrijving van beoogde plannen, ligging van plangebied, de gevolgen van de ingrepen voor de huidige situatie en het wettelijke kader.
2. **Quick scan flora en fauna.** Deze is gebaseerd op een eenmalige veldverkenning. In deze quick scan zijn op basis van een gebiedsanalyse (ruimtelijk ecologisch), de beschikbare verspreidingsgegevens van beschermde soorten en een eenmalige veldverkenning, uitspraken gedaan over de mogelijke aanwezigheid van beschermde planten en dieren in en in de directe omgeving van het plangebied. In de quick scan zijn uitspraken gedaan over de effecten van de plannen op nabijgelegen beschermde gebieden en op direct nabij het plangebied voorkomende (vaste rust- of verblijfplaatsen van) strikt beschermde flora en fauna. Hieruit volgt de conclusie of nader veldonderzoek naar strikt beschermde soorten noodzakelijk is en of een ontheffingsaanvraag in het kader van de Flora- en faunawet aan de orde is.
3. **Nader veldonderzoek flora en fauna.** Beschrijving van het nader onderzoek, indien dit uitgevoerd is. Hierbij wordt ingegaan op de kwalificaties van de onderzoeker(s), de data waarop de veldbezoeken hebben plaatsgevonden, de methode van onderzoeken, specifieke ecologische kenmerken van de soort en uiteraard de resultaten.
4. **Mitigerende maatregelen.** Als uit de resultaten van het nader onderzoek blijkt dat het plangebied in gebruik is door strikt beschermde soorten, dan dienen maatregelen te voorkomen dat de ecologische functionaliteit van het plangebied vermindert. Als SAB het opstellen van deze maatregelen verzorgt, dan worden deze beschreven in dit hoofdstuk. Mocht het opstellen van maatregelen niet afdoende zijn en is een **ontheffingsaanvraag** ex artikel 75 van de Flora- en faunawet alsnog aan de orde, dan staat deze ook hier.
5. **Voortoets of Oriënterende Habitattoets.** Dit is alleen in het geval wanneer negatieve effecten te verwachten zijn op (instandhoudingsdoelstellingen van) beschermde natuurgebieden. Aan de hand van de Effectenindicator van het Ministerie van Economische Zaken, Landbouw en Innovatie (EL&I) wordt een inschatting gemaakt van de mogelijk optredende effecten.

De onderzoeken in deze flora en faunarapportage zijn uitgevoerd op basis van de momenteel geldende uitwerking en interpretatie van beleid en wetgeving (zie para-

graaf 1.3). Bovendien zijn alle onderzoeken uitgevoerd volgens de door Gegevens autoriteit Natuur meest recent uitgegeven protocollen.

Gegevens flora en fauna

SAB streeft ernaar alle waarnemingen aan (bijzondere) soorten die verzameld worden tijdens flora- en faunaonderzoeken door te geven aan de Nationale Databank Flora en Fauna (NDFD). De invoer van gegevens in de NDFD leidt tot een beter overzicht van het voorkomen van (beschermde) soorten en daarmee tot een betere bescherming van deze soorten.

1.2 Planomschrijving

In Schagen (gemeente Schagen, provincie Noord-Holland) is aan de Westerweg de herinrichting van de oostelijke wal van de haven beoogd. Eén van de haalbaarheidsstudies die hiervoor dient te worden uitgevoerd, is toetsing aan de natuurregeling. Voorliggend flora en faunaonderzoek is opgesteld door SAB en geeft een eerste inzicht in de doorwerking van de natuurwetgeving op deze plek.

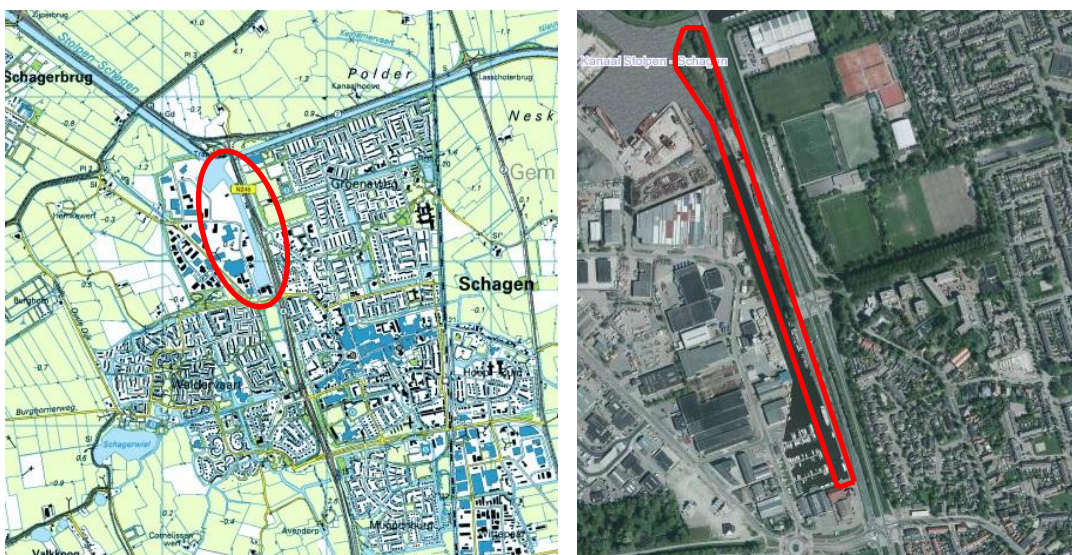

Afbeelding 1: Globale ligging plangebied (luchtfoto: Google Earth, bewerking SAB)

Schagen ligt ten zuiden van Den Helder en ten noorden van Heerhugowaard. De directe omgeving van Schagen wordt gekenmerkt door open agrarisch gebied.

Het plangebied ligt in het noordwesten van Schagen, aan de Westerweg. Ten noorden van het plangebied ligt het kanaal Schagen-Kolhorn. In het oosten ligt de provinciale Westerweg (N245) met aan de overzijde een sportcomplex en een woonwijk. In het westen ligt het havenkanaal met aan de overzijde industrie.

Plangebied

In de huidige situatie bestaat het plangebied uit een aanmeersteiger, parkeerplaatsen, enkele loodsen, een verenigingsgebouw voor een roeivereniging, een rietland en enkele bomenrijen. Het grootste gedeelte van het plangebied vertoont daarmee een intensief en gebruikt karakter. In afbeelding 2 is een globale indicatie gegeven van het plangebied ten tijde van het veldbezoek.



Afbeelding 2: Impressie van het plangebied. Van linksboven naar rechtsonder: Het verenigingsgebouw van de roeivereniging, een pand t.b.v opslag met op de achtergrond de botenloods van de roeivereniging, een opslagloods met werkplaats, een leegstaande opslagloods, het zuidelijk deel van het loodsterrein, de zoutloodsen, de groene zone tussen het loodsterrein en de promenade en de promenade in het zuidelijk deel van het plangebied (Foto's: SAB, 2012).

Beoogde ontwikkelingen

Het havengebied wordt heringericht. Een deel van de groenstructuren worden verwijderd, evenals alle bestaande bebouwing. Er wordt een voetgangerspad aangelegd en er worden vier nieuwe panden ten behoeve van recreatie en horeca gerealiseerd. De reeds aanwezige ontsluitingsweg richting de voormalige zoutloosden blijft behouden. Om een vermenging van verkeersfuncties te voorkomen, wordt deze alleen gebruikt door auto- en fietsverkeer. De wandelroute langs de waterlijn krijgt vervolg met de realisatie van een steiger langs de bestaande oeverbeschoeiing. De recreatiehaven wordt uitgebreid met 14 ligplaatsen voor grotere jachten. Er worden 14 camperplaatsen gerealiseerd. In afbeelding 3 is een schets van de toekomstige inrichting weergegeven.

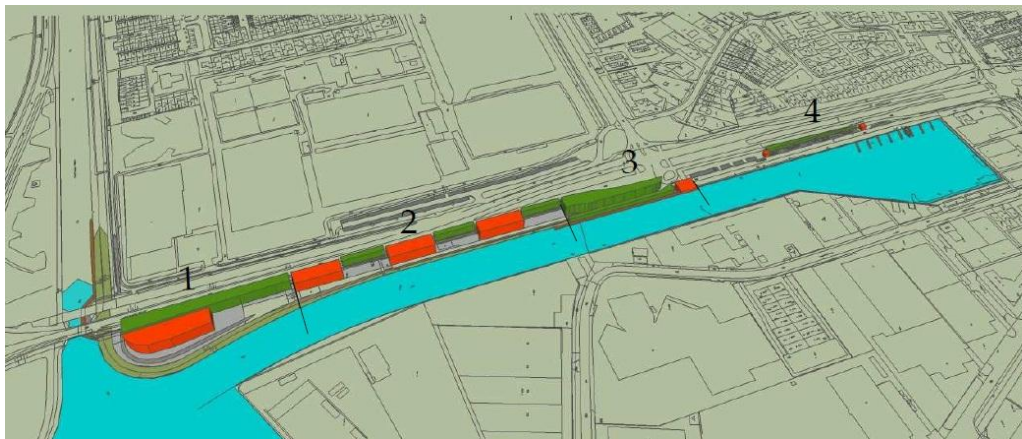

Afbeelding 3: Toekomstige inrichting van het plangebied.

1.3 Wettelijk kader

Bescherming in het kader van de natuur wet- en regelgeving is op te delen in gebieds- en soortenbescherming. Bij gebiedsbescherming heeft men te maken met de Natuurbeschermingswet 1998 en de Ecologische Hoofdstructuur. Soortenbescherming komt voort uit de Flora- en faunawet.

1.3.1 Gebiedsbescherming

Natuurgebieden of andere gebieden die belangrijk zijn voor flora en fauna kunnen aangewezen worden als Europees Vogelrichtlijn- en/of Habitatrichtlijngebied (Natura 2000). De verplichtingen uit de Vogel- en Habitatrichtlijn zijn in Nederland opgenomen in de Natuurbeschermingswet 1998. Hierin zijn de al bestaande staatsnatuurmonumenten ook opgenomen. Op grond van deze wet is het verboden projecten of andere handelingen te realiseren of te verrichten die, gelet op de instandhoudingsdoelstelling, de kwaliteit van de natuurlijke habitats en de habitats van soorten kunnen verslechteren, of een verstrend effect kunnen hebben op de soorten waarvoor het gebied is aangewezen.

Een andere vorm van gebiedsbescherming komt voort uit aanwijzing van een gebied als Ecologische Hoofdstructuur (EHS). Voor dergelijke gebieden geldt dat het natuurbelang prioriteit heeft en dat andere activiteiten niet mogen leiden tot frustratie van de natuurdoelen. Anders dan bij gebieds- en soortbescherming is de status als EHS niet

verankerd in de natuurwetgeving, maar dient het belang in de planologische afweging een rol te spelen. Dit valt onder de verantwoordelijkheid van het bevoegd gezag.

1.3.2 Soortenbescherming

Soortenbescherming is altijd aan de orde. Hiervoor is de Flora- en faunawet bepalend. Deze wet is gericht op het duurzaam in stand houden van soorten in hun natuurlijk leefgebied. Deze wet heeft de beschermingsregels, zoals die ook in de Europese Vogelrichtlijn en Habitatrichtlijn zijn opgenomen, overgenomen en voor de Nederlandse situatie toegepast.

Deze bescherming is als volgt in de Flora- en faunawet opgenomen:

- het is verboden beschermde plantensoorten te plukken, verzamelen, af te snijden, uit te steken, te vernielen, te beschadigen, te ontwortelen of op enigerlei andere wijze van hun groeiplaats te verwijderen (artikel 8);
- het is verboden beschermde diersoorten te doden, te verwonden, te vangen, te bemachtigen of met het oog daarop op te sporen (artikel 9), opzettelijk te veront-rusten (artikel 10) en hun nesten, holen of andere voortplantings- of vaste rust- of verblijfplaatsen te beschadigen, te vernielen, uit te halen, weg te nemen of te verstoren (artikel 11).

De procedurele consequenties zijn afhankelijk van de soorten die door de ingreep worden beïnvloed. Kortweg kunnen drie beschermingsregimes worden onderscheiden:

1. beschermingscategorie 1:
een groot aantal beschermde soorten is in Nederland algemeen voorkomend. Op basis van het Besluit vrijstelling beschermde dier- en plantensoorten uit de Flora- en faunawet mogen ruimtelijke ingrepen worden uitgevoerd die tot effect hebben dat de verblijfplaatsen van deze soorten worden aangetast;
2. beschermingscategorie 2:
voor beschermde soorten die minder algemeen zijn en extra aandacht verdienen, kan een vrijstelling (behalve voor het opzettelijk veront-rusten) verkregen worden als de initiatiefnemer een goedgekeurde gedragscode heeft. Indien dit niet het geval is dient voor deze categorie een ontheffing aangevraagd te worden.
In een dergelijke gedragscode worden gedragslijnen aangegeven die men volgt om het schaden van beschermde soorten zo veel mogelijk te voorkomen. Ontheffing is, als wordt gewerkt volgens een goedgekeurde gedragscode, voor deze soorten alleen nog nodig als werkzaamheden afwijkend van de gedragscode worden uitgevoerd;
3. beschermingscategorie 3:
voor ongeveer honderd zeldzame soorten geldt géén vrijstelling als het gaat om ruimtelijke ingrepen. Ontheffingen voor deze groep soorten worden slechts verleend wanneer er geen andere bevredigende oplossing voor de ingreep bestaat, de ingrepen een in de wet genoemd belang dienen en de gunstige staat van instandhouding van de soort niet in gevaar komt. Deze uitgebreide toets geldt ook voor alle vogelsoorten.

Als een ruimtelijke ingreep rechtstreeks kan leiden tot verstoring of vernietiging van bepaalde beschermde soorten of hun leefgebied, kan het project in strijd zijn met de Flora- en faunawet. Voor aantastingen van verblijfplaatsen en belangrijke (onderdelen

van) leefgebieden van meer strikt beschermde soorten, is ontheffing ex. Artikel 75 van de Flora- en faunawet nodig van het ministerie van Economische zaken, Landbouw & Innovatie (EL&I).

1.3.3 *Zorgplicht*

Verder geldt altijd artikel 2 van de Flora- en faunawet, een zorgplichtbepaling. Iedereen dient voldoende zorg in acht te nemen voor de in het wild levende dieren en hun leefomgeving. Dit houdt in dat voorafgaand aan sloop-, grond-, of bouwwerkzaamheden wordt gecontroleerd of dat negatieve gevolgen voor aanwezige soorten kunnen worden voorkomen door het nemen van alle maatregelen die redelijkerwijs kunnen worden verwacht.

2 Quick scan flora en fauna

2.1 Onderzoeksmethode

De quick scan flora en fauna is gebaseerd op een biotoopinschatting door een ecooloog van SAB. Bij het opstellen van de quick scan flora en fauna is verder gebruik gemaakt van atlasgegevens uit de Atlas van Nederlandse Zoogdieren (Broekhuizen *et al.*, 1992), Atlas van de Nederlandse vleermuizen (Limpens *et al.*, 1997) en diverse websites die de meest recente informatie verschaffen omtrent de verspreiding van soorten. Deze bronnen vermelden soortgegevens op uurhokniveau (5 bij 5 kilometer), dit betekent dat het globale gegevens betreft. Bijlage 1 vermeldt de geraadpleegde bronnen.

Op 16 mei 2012 heeft een ecooloog van SAB het plangebied en de directe omgeving verkend. Doel van deze veldverkenning was om een indruk te krijgen van de habitats ter plaatse en de geschiktheid voor de verschillende soortgroepen te beoordelen. Het veldbezoek heeft nadrukkelijk niet de status van een volledige veldinventarisatie. Het eenmalige veldbezoek geeft slechts een globaal beeld van aanwezige soorten en habitats op basis van een momentopname. Zowel het tijdstip (buiten het groeiseizoen van planten en deels buiten het actieve seizoen van diverse diergroepen) als het eenmalige karakter is hiervoor niet toereikend.

2.2 Gebiedsbescherming

In het kader van de Natuurbeschermingswet 1998 (NB-wet) en de Ecologische Hoofdstructuur (EHS) dient er getoetst te worden of de beoogde ontwikkelingen een negatieve invloed hebben op de beschermde gebieden.

2.2.1 *Natuurbeschermingswet 1998*

Het plangebied ligt niet in of nabij een gebied dat is aangewezen in het kader van de Natuurbeschermingswet 1998. Het dichtstbijzijnde gebied beschermd in het kader van de Natuurbeschermingswet 1998 betreft het Natura 2000-gebied "Zwanenwater en Petteerderduinen". Dit beschermde gebied ligt op ongeveer 6.500 meter afstand. Gezien tussenliggende elementen (bos en wegen) en bebouwing (verstoring) en de afstand zijn zowel directe als indirecte negatieve effecten van de plannen op het beschermde gebied niet te verwachten.

2.2.2 *Ecologische Hoofdstructuur*

Het plangebied ligt niet binnen de Ecologische Hoofdstructuur (EHS). De dichtstbijzijnde EHS structuur ligt op ruim 1.000m afstand ten noordoosten van het plangebied. Gezien de ligging buiten de EHS is geen sprake van directe aantasting van de EHS. Door de aanwezigheid van tussenliggende reeds verstorende elementen als wegen en bebouwing is zijn indirecte negatieve effecten op de EHS niet te verwachten.

2.3 Soortenbescherming

In het kader van de Flora- en faunawet moet worden getoetst of ter plaatse van de ruimtelijke ingrepen sprake is/kan zijn van negatieve effecten op beschermde planten en dieren. De beoogde ontwikkelingen kunnen biotoopverlies of verstoring (indirect biotoopverlies) tot gevolg hebben.

2.3.1 Vaatplanten

Tijdens het verkennende veldbezoek zijn verschillende algemene soorten aangetroffen zoals onder andere Straatgras (*Poa annua*), Witte Klaver (*Trifolium repens*), Vogelmuur (*Stellaria media*), Paardenbloem (*Taraxacum officinale*), Zomereik (*Quercus robur*), Gewone braam (*Rubus fruticosus*), Gewoon speenkruid (*Ranunculus ficaria* subsp. *bulbilifer*), Klein hoefblad (*Tussilago farfara*), Smalle weegbree (*Plantago lanceolata*), Duizendblad (*Achillea millefolium*), Klein kruiskruid (*Senecio vulgaris*), Grote brandnetel (*Urtica dioica*), Ridderzuring (*Rumex obtusifolius*) en Brede weegbree (*Plantago major*). Aangetroffen plantensoorten zijn kenmerkend voor een voedselrijk en verstoord ecosysteem.

Daarnaast zijn er langs de waterkant 2 exemplaren van de Gewone dotterbloem (*Caltha palustris*) aangetroffen. De Gewone dotterbloem valt onder het eerste, lichte beschermingsregime van de Flora- en faunawet. Deze planten bevonden zich aan de waterkant ter hoogte van de leegstaande loods. Aangezien er op die locatie geen ingrepen aan de watergang en zijn oevers plaatsvinden, treden er geen nadelige effecten op voor de Gewone dotterbloemen. De groeiplaatsen blijven met de plannen behouden.

Overige strikt beschermde vaatplanten worden binnen het plangebied niet verwacht. Het plangebied zelf is bijna volledig verhard en wordt zorgvuldig onderhouden en regelmatig worden delen gesnoeid. Aangeplante of gezaaide exemplaren van beschermde soorten (in bijvoorbeeld tuinen) zijn niet beschermd in de Flora- en faunawet, omdat het geen natuurlijke groeiplaatsen betreft.

2.3.2 Grondgebonden zoogdieren

Volgens verspreidingsgegevens uit de Atlas van Nederlandse Zoogdieren (Broekhuizen *et al.*, 1992) komen in de omgeving van het plangebied soorten als Egel (*Erinaceus europaeus*), Mol (*Talpa europaea*), Wezel (*Mustela nivalis*), Woelrat (*Arvicola terrestris*), Haas (*Lepus europaeus*) en Konijn (*Oryctolagus cuniculus*) voor.

Algemeen voorkomende soorten

Binnen het plangebied zijn verschillende ruige delen aanwezig. Hierdoor zijn vaste rust- en verblijfplaatsen van algemeen voorkomende soorten als Egel (*E. europaeus*), Huisspitsmuis (*C. russula*), Mol (*T. europaea*) en kleine marterachtigen niet uit te sluiten. Voor deze soorten, die onder het eerste lichte beschermingsregime vallen, geldt een algemene vrijstelling voor het verstoren en/of aantasten van vaste rust- en verblijfplaatsen.

Strikt beschermde soorten

Volgens de verspreidingsgegevens komen er binnen het plangebied geen strikt beschermde grondgebonden zoogdieren voor. Er zijn ook geen sporen (nesten, prooi-resten, uitwerpselen) van strikt beschermde grondgebonden zoogdieren aangetroffen. Een nader onderzoek naar strikt beschermde grondgebonden zoogdieren is niet noodzakelijk.

2.3.3 Vleermuizen

Volgens de verspreidingsgegevens (Broekhuizen *et al.*, 1992; Limpens, *et al.*, 1997) komen in de omgeving van het plangebied Gewone dwergvleermuis (*Pipistrellus pipistrellus*), Ruige dwergvleermuis (*Pipistrellus nathusii*), Laatvlieger (*Eptesicus serotinus*), Meervleermuis (*Myotis dasycneme*), Rosse vleermuis (*Nyctalus noctula*) en Watervleermuis (*Myotis daubentonii*) voor. Alle vleermuissoorten zijn strikt beschermd in de Flora- en faunawet.

Vleermuizen zijn globaal op te delen in gebouwbewonende soorten zoals Gewone dwergvleermuis (*P. pipistrellus*) en Laatvlieger (*E. serotinus*) en boombewonende soorten als Rosse vleermuis (*N. noctula*) en Watervleermuis (*M. daubentonii*). Daarnaast bestaan soorten die van beide elementen gebruik maken. Daarbij is ook onderscheid te maken in zomer- en winterverblijfplaatsen van de verschillende soorten. Sommige soorten zoals de Gewone dwergvleermuis verblijven het gehele jaar in gebouwen (spouwmuren, achter gevelbetimmeringen enz). Andere soorten als de Rosse vleermuis verblijven jaarrond in bomen (in holten, spleten en achter loshangende schors). De Watervleermuis overwintert echter weer in bunkers, grotten en kelders en verblijft in de zomerperiode in boomholten.

Gebouwbewonende soorten vleermuizen

Gebouwbewonende vleermuizen hebben hun verblijfplaats achter gevelbetimmering, in spouwmuren, achter dakbeschot en in schoorstenen. Binnen het plangebied zijn vijf gebouwen aanwezig. Deze worden allemaal gesloopt. Het verenigingsgebouw van de roeivereniging bevat een spouwmuur welke toegankelijk is door middel van open stootvoegen. Daarnaast bevat het gebouw gevelbetimmering welke op sommige punten kieren bevat waarachter vleermuizen kunnen wegkruipen. De botenloods is opgetrokken uit damwandprofiel en bevat een golfplaten dak. Gezien het ontbreken van een spouwmuur en pannendak is de loods ongeschikt voor vleermuizen. Het ernaast gelegen pand is opgetrokken uit baksteen. Een toegankelijke spouwmuur is niet aanwezig. Het pand bevat een pannendak welke via overstekende dakpannen toegankelijk is voor vleermuizen. De opslagloods is eveneens opgetrokken uit baksteen. Het pand bevat echter geen spouwmuur. Wel is er kierende gevelbetimmering en een pannendak aanwezig waaronder vleermuizen kunnen wegkruipen. De leegstaande loods is opgetrokken uit betonplaten met een houten bovenbouw en bevat een golfplaten dak. Gezien het ontbreken van een pannendak, gevelbetimmering en een spouwmuur is de loods ongeschikt voor vleermuizen.

Met de sloop van deze gebouwen is mogelijk sprake van aantasting van verblijfplaatsen van vleermuizen. Negatieve effecten op gebouwbewonende soorten zijn met de voorgenomen plannen niet op voorhand uit te sluiten. Er dient nader onderzoek naar gebouwbewonende vleermuizen uitgevoerd te worden in het actieve seizoen van

vleermuizen. Pas dan kan worden bepaald of met de plannen verblijfplaatsen van vleermuizen worden aangetast.

Boombewonende soorten vleermuizen

Boombewonende soorten worden gevonden in holten en spleten in bomen en achter loshangende schors. Met de plannen wordt een deel van de aanwezige bomen gekapt. Enkele bomen zijn van voldoende omvang om vaste rust- of verblijfplaatsen van boombewonende vleermuizen te kunnen herbergen. Een nauwkeurige inspectie van deze bomen heeft aangetoond dat verschillende bomen loshangende bast en inrottingsgaten vertoonden. Indien deze bomen worden gekapt, zijn negatieve effecten op vaste rust- of verblijfplaatsen van boombewonende soorten vleermuizen niet op voorhand uit te sluiten. In dat geval dient nader onderzoek naar gebouwbewonende vleermuizen te worden verricht. Dit onderzoek kan gelijktijdig plaatsvinden met het onderzoek naar gebouwbewonende vleermuizen.

Vliegroutes

Vleermuizen maken vaak jarenlang gebruik van vaste aanvliegroutes tussen verblijfplaats en foerageergebied, daarom kan het behoud van lijnelementen cruciaal zijn voor de instandhouding van het leefgebied. In het noordelijk en zuidelijk deel van het plangebied is een bomenrij aanwezig. Dit zijn echter op zichzelf staande elementen die nergens op uit komen en daarmee geen doorgaande vliegroute vormen. Negatieve effecten van de beoogde ontwikkelingen op vaste vliegroutes zijn niet te verwachten.

Foerageergebied

Mogelijk doet het plangebied dienst als foerageergebied voor vleermuizen. Foerageergebied van vleermuizen geniet binnen de Flora- en Faunawet geen juridische bescherming, tenzij het onmisbaar is voor de lokale instandhouding van de populatie. In de onmiddellijke omgeving van het plangebied is voldoende alternatief foerageergebied in de vorm van tuinen, bomenrijen en sportvelden aanwezig waardoor een lokale populatie niet wordt aangetast. Daarnaast is het plangebied ook in de nieuwe situatie geschikt als foerageergebied.

2.3.4 Vogels

Alle vogelsoorten zijn beschermd tijdens het broedseizoen. Het betreft dan met name de actieve broedplaatsen en vaste verblijfplaatsen. Voor de meeste vogels loopt het broedseizoen van half maart tot half juli. Voor het broedseizoen wordt geen standaardperiode gehanteerd in het kader van de Flora- en faunawet. Van belang is of een broedgeval aanwezig is, ongeacht de periode. Het plangebied met struweel en bomen is geschikt als broedgelegenheid voor veel vogels.

Jaarrond beschermde vogelsoorten

In het kader van de Flora- en faunawet zijn vaste rust- en verblijfplaatsen van enkele vogelsoorten jaarrond beschermd. Dit betekent dat nestlocaties van deze soorten het gehele seizoen beschermd zijn. Hierin worden vier categorieën onderscheiden:

- 1 Nesten die, behalve gedurende het broedseizoen, buiten het broedseizoen in gebruik zijn als vaste rust- en verblijfplaats (voorbeeld: Steenuil).
- 2 Nesten van koloniebroeders die elk broedseizoen op dezelfde plaats broeden en die daarin zeer honkvast zijn of afhankelijk van bebouwing of biotoop (voorbeeld: Roek, Gierzwaluw en Huismus).

- 3 Nesten van vogels, zijnde geen koloniebroeders, die elk broedseizoen op dezelfde plaats broeden en die daarin zeer honkvast zijn of afhankelijk van bebouwing (voorbeeld: Ooievaar, Kerkuil en Slechtvalk).
- 4 Vogels die jaar in jaar uit gebruik maken van hetzelfde nest en die zelf niet of nauwelijks in staat zijn een nest te bouwen (voorbeeld: Boomvalk, Buizerd en Ransuil).

Tijdens het verkennende veldbezoek zijn de volgende soorten aangetroffen: Zwarte Kraai (*Corvus corone*), Houtduif (*Columba palumbus*), Tjiftjaf (*Phylloscopus collybita*), Koolmees (*Parus major*), Ekster (*Pica pica*), Kauw (*Corvus monedula*), Stadsduif (*Columba livia domestica*), Holenduif (*Columba oenas*), Vink (*Fringilla coelebs*) en Rietzanger (*Acrocephalus schoenobaenus*). Geen van de aangetroffen soorten is jaarrond beschermd.

Nestlocaties van enkele vogelsoorten zoals roofvogels, uilen en Huismus zijn buiten het broedseizoen ook jaarrond beschermd, zogenoemde jaarrond beschermde vogelsoorten. Hoewel verschillende daken geschikt zijn voor de Huismus, is deze gedurende het veldbezoek in mei (tijdens het broedseizoen) niet waargenomen. Gezien het tijdstip van het veldbezoek kan geconcludeerd worden het onwaarschijnlijk is dat er vaste rust- en verblijfplaatsen van de Huismus in het plangebied aanwezig zijn.

De daken van de gebouwen zijn niet steil genoeg voor de Gierzwaluw. Het is onwaarschijnlijk dat de Gierzwaluw een vaste rust- en verblijfplaats heeft binnen het plangebied. Sporen (braakballen, veren, uitwerpselen), nesten en holtes van overige jaarrond beschermde vogelsoorten zijn niet aangetroffen in het plangebied. Binnen het plangebied zijn meerdere bomen aanwezig. Deze zijn nauwkeurig geïnspecteerd. Er zijn hierbij geen geschikte holten of horsten aangetroffen. Om deze reden zijn negatieve effecten op vaste rust- en verblijfplaatsen van jaarrond beschermde vogelsoorten niet te verwachten en is nader onderzoek niet noodzakelijk.

2.3.5 Amfibieën

Stichting RAVON (Reptielen Amfibieën Vissen Onderzoek Nederland) verzamelt verspreidingsgegevens van reptielen, amfibieën en vissen en publiceert deze jaarlijks op het internet (www.ravon.nl). Volgens RAVON komen in de omgeving van het plangebied amfibieën voor zoals Gewone pad (*Bufo bufo*), Bruine kikker (*Rana temporaria*), en de meer strikt beschermde Rugstreeppad (*Bufo calamita*) voor.

Algemene soorten

Algemene soorten, zoals Bruine kikker (*R. temporaria*) en Gewone pad (*B. bufo*), die na de metamorfose op het land naar voedsel gaan zoeken, zijn gezien de binnen het plangebied gelegen habitats niet uit te sluiten. Deze soorten kunnen grote afstanden afleggen. Omdat de dieren op het land overwinteren, is het ook mogelijk dat er dieren in de winterperiode binnen het plangebied aanwezig zijn. Voor deze soorten, die onder het eerste lichte beschermingsregime vallen, geldt een algemene vrijstelling voor het verstoren en/of aantasten van vaste rust- en verblijfplaatsen.

Strikt beschermde soorten

De Rugstreeppad is een bewoner van zandige terreinen met een betrekkelijk hoge dynamiek, zoals de uiterwaarden van rivieren, opgespoten terreinen en akkers. Voor

de voortplanting is de Rugstreeppad afhankelijk van (tijdelijke) ondiepe wateren als poeltjes en plassen die vrij snel opwarmen. Deze zijn in het plangebied niet aanwezig, hierdoor zijn voortplantingslocaties uit te sluiten in het plangebied. Gezien het voorstaande is het onwaarschijnlijk dat het plangebied dient als vaste rust- en verblijfplaats of belangrijk leefgebied voor de soort. Met de sloopwerkzaamheden worden geen negatieve effecten op de soort verwacht. Nader onderzoek naar amfibieën is niet noodzakelijk.

2.3.6 Reptielen

Reptielen zijn over het algemeen gebonden aan structuurrijke vegetatie, vaak gelegen in weinig verstoorde biotopen. Soorten als Ringslang (*Natrix natrix*) en Levendbarende hagedis (*Zootoca vivipara*) kunnen voorkomen in gebieden met een relatief hoge verstoringsgraad. Volgens RAVON zijn er geen reptielen in de omgeving waargenomen. Op basis van de binnen het plangebied aanwezige habitats (grotendeels verhard terrein, lage waterkwaliteit en een watergang met hoge beschoeiing) is het voorkomen van reptielen niet waarschijnlijk. Een nader onderzoek naar reptielen is niet noodzakelijk.

2.3.7 Vissen

Het plangebied grenst in het westen aan een watergang. Volgens de verspreidingsgegevens zijn er geen strikt beschermde vissoorten in de omgeving van het plangebied waargenomen. Gezien het type watergang (een brede, diepe vaargeul) en de lage waterkwaliteit worden deze ook niet verwacht. Een nader onderzoek naar strikt beschermde vissoorten is niet noodzakelijk.

2.3.8 Insecten (vlinders, libellen, sprinkhanen) en overige soortgroepen

Slechts een beperkt aantal van de zeer soortenrijke groep van de insecten is beschermd. De habitateisen van beschermde soorten binnen deze groep zijn vaak zeer locatiespecifiek en gebonden aan zeer bijzondere biotopen. Het plangebied ligt niet binnen een dergelijke biotoop. Overige strikt beschermde soorten als mollusken en weekdieren zijn ook niet te verwachten gezien de aanwezige habitats.

2.4 Conclusie

In het plangebied aan de Westerweg te Schagen (gemeente Schagen, provincie Noord-Holland) is de herinrichting van het oostelijk deel van het havengebied beoogd. Een deel van de groenstructuren worden verwijderd, evenals alle bestaande bebouwing. Er wordt een voetgangerspad aangelegd en er worden vier nieuwe panden ten behoeve van recreatie en horeca gerealiseerd. De reeds aanwezige ontsluitingsweg richting de voormalige zoutloodsen blijft behouden. Om een vermenging van verkeersfuncties te voorkomen, wordt deze alleen gebruikt door auto- en fietsverkeer. De wandelroute langs de waterlijn krijgt vervolg met de realisatie van een steiger langs de bestaande oeverbeschoeiing. De recreatiehaven wordt uitgebreid met 14 ligplaatsen voor grotere jachten. Er worden 14 camperplaatsen gerealiseerd. Voordat deze ingre-

pen worden uitgevoerd, dienen de gevolgen voor beschermde natuurwaarden en de consequenties in het kader van de geldende natuurwet- en regelgeving in beeld te zijn gebracht.

2.4.1 Gebiedsbescherming

In het kader van de Natuurbeschermingswet 1998 (NB-wet) en de Ecologische Hoofdstructuur (EHS) dient er getoetst te worden of de beoogde ontwikkelingen een negatieve invloed hebben op beschermde gebieden. Het plangebied te Schagen ligt niet in of nabij de EHS of een gebied dat is aangewezen in het kader van de NB-wet. Het dichtstbijzijnde beschermde natuurgebied betreft het Natura 2000-gebied "Zwanewater en Pettemerduinen". Dit beschermde gebied ligt op ongeveer 6.500 meter afstand. Het dichtstbijzijnde natuurgebied dat is aangewezen als onderdeel van de EHS ligt op een afstand van op ruim 1.000m afstand ten noordoosten van het plangebied (hemelsbreed gemeten). Gezien tussenliggende elementen (bos en wegen) en bebouwing (verstoring) en de afstand zijn zowel directe als indirecte negatieve effecten van de plannen op beschermde natuurgebieden niet te verwachten. Gebiedsbescherming is op deze locatie niet aan de orde.

2.4.2 Soortenbescherming

In het kader van de Flora- en faunawet dient te worden nagegaan of vaste rust- en verblijfplaatsen door de ingreep worden aangetast (verwijderd, ongeschikt gemaakt). De beoogde ontwikkelingen kunnen biotoopverlies of verstoring (indirect biotoopverlies) tot gevolg hebben. Invloeden die leiden tot een verminderde geschiktheid van het plangebied als bijvoorbeeld foerageergebied zijn niet ontheffingsplichtig, tenzij het een zodanig belang betreft dat bij het wegvallen van deze functie ook de vaste rust- en verblijfplaatsen van soorten niet langer kunnen functioneren. Door de werkzaamheden kunnen alle aanwezige soorten negatieve effecten ondervinden van de ingreep. Voor de meeste soorten is dit tijdelijk van aard.

Algemene soorten

De meeste van deze soorten zijn beschermd maar vallen onder het lichte beschermingsregime van de Flora- en faunawet (tabel 1). Hiervoor geldt dat aantasting van vaste rust- en verblijfplaatsen op basis van een algehele vrijstelling mogelijk is, zonder dat er sprake is van procedurele consequenties. Dit betekent dat voor deze soorten de werkzaamheden uitgevoerd kunnen worden zonder ontheffing.

Strikt beschermde soorten

Voor soorten die vermeld staan op tabel 2 en 3 van de Flora- en faunawet, geldt dat bij aantasting van vaste rust- en verblijfplaatsen een ontheffing in het kader van de Flora- en faunawet moet worden aangevraagd. Gebouw- en boombewonende vleermuissoorten zijn, gezien de verspreidingsgegevens, aanwezige habitats en soortspecifieke eisen niet op voorhand uit te sluiten binnen het plangebied.

Verder kunnen bij (de start van) werkzaamheden in het broedseizoen, broedende vogels worden verstoord, of hun nesten worden aangetast. Er is geen vrijstelling te verkrijgen in het kader van de Flora- en faunawet voor activiteiten die vogels in hun

broedseizoen zou kunnen verstoren. De (start van de) werkzaamheden dienen plaats te vinden buiten het broedseizoen of in het broedseizoen als broedende vogels zijn uit te sluiten. De werkzaamheden kunnen doorlopen in het broedseizoen als broedende vogels binnen het plangebied uitgesloten kunnen worden.

Tabel 1: *Indicatieve periode uit te voeren werkzaamheden. Groen: werkzaamheden kunnen uitgevoerd worden. Oranje: werkzaamheden mogen uitgevoerd worden mits geen broedgeval- len aanwezig zijn.*

	Jan.	Feb.	Mrt.	April	Mei	Juni	Juli	Aug.	Sep.	Okt.	Nov.	Dec.
Broedvogels												

2.4.3 Nader onderzoek

Uit de quick scan is naar voren gekomen dat een aantal strikt beschermde soorten mogelijk voor kunnen komen in het plangebied. Als de watergangen door de realisatie van de plannen worden aangetast dan dient voorafgaand aan de ingrepen een nader onderzoek te worden opgestart naar:

- Gebouwbewonende en boombewonende vleermuizen: onderzoeksperiode: globaal 15 mei - eind juli (kraamkolonies) en 15 augustus - 15 september (paarverblijven). Deze onderzoeksperiodes zijn gebaseerd op het Protocol Vleermuisonderzoek van het Netwerk Groene Bureaus (2012), dat tevens als leidraad gehanteerd wordt door het Ministerie van EL&I voor een ontheffingsaanvraag.

Het gebruik van het plangebied door deze soorten kan door middel van nader onderzoek in beeld worden gebracht zodat het werkelijke effect van de ingreep op (het leefgebied van) daadwerkelijk aanwezige soorten kan worden bepaald. Pas dan kan worden bepaald welke maatregelen noodzakelijk zijn om te voorkomen dat de Flora- en faunawet wordt overtreden. Mocht het niet mogelijk zijn om dit te voorkomen, dan is een ontheffing in het kader van de Flora- en faunawet noodzakelijk. Een dergelijke ontheffing is alleen onder beperkte omstandigheden verkrijgbaar.

Compenserende en mitigerende maatregelen moeten altijd voorafgaand aan de uitvoering van de beoogde plannen worden gerealiseerd.

2.4.4 Aanbevelingen

Naast de consequenties die voortkomen uit de Flora- en faunawet is ook een aantal vrijblijvende aanbevelingen te doen ten aanzien van de inrichting van het plangebied, zoals:

- voor vleermuizen zouden open stootvoegen aangebracht kunnen worden in muren, of vleermuiskasten kunnen worden geplaatst in de spouw of tegen de muur op >2,5 meter hoogte in nieuw te bouwen woningen;
- als er een zolder of vliering wordt aangelegd, zou deze niet helemaal geïsoleerd kunnen worden. Hierdoor wordt de zolder mogelijk een geschikt verblijf voor vleermuizen;
- het planten van bomen en struikgewas voor vogels en vleermuizen verdient aanbeveling. Het beste zijn, ecologisch gezien, inheemse bes- en bloemdragende struiken en planten;

- er kunnen nestpannen of neststenen worden aangebracht ten behoeve van huis-
mussen en gierzwaluwen. Deze beschermde soorten verliezen steeds meer nest-
mogelijkheden.

3 Nader veldonderzoek flora en fauna

Uit de quick scan flora en fauna blijkt dat strikt beschermde soorten als gebouw- en boombewonende vleermuizen niet zijn uit te sluiten binnen het plangebied. Een nader veldonderzoek is noodzakelijk om te specificeren of strikt beschermde soorten een vaste rust- en verblijfplaats in het plangebied hebben.

Hieronder wordt per soort een indicatie gegeven van de onderzoeksperiode waarin het nader veldonderzoek uitgevoerd kan worden.

- Gebouw- en boombewonende vleermuizen: onderzoeksperiode: globaal 15 mei - eind juli (kraamkolonies) en 15 augustus - 15 september (paarverblijven). Deze onderzoeksperiodes zijn gebaseerd op het Protocol Vleermuisonderzoek van het Netwerk Groene Bureaus (2012), dat tevens als leidraad gehanteerd wordt door het Ministerie van EL&I voor een ontheffingsaanvraag.

Het uit te voeren veldonderzoek wordt uitgevoerd conform de protocollen die zijn opgesteld door dit netwerk. Zo vindt het vleermuizenonderzoek plaats conform het protocol vleermuisonderzoek van het Netwerk Groene Bureaus (2012). In de protocollen is opgesteld dat het voor bepaalde soorten noodzakelijk is om meerdere malen (minimaal twee keer) het plangebied te bezoeken om deze soorten uit te sluiten. Voor vleermuizen geldt verder dat tussen de verschillende veldbezoeken minimaal 10 dagen dient te zitten. Het aantal veldbezoeken is verder afhankelijk van de grootte van het plangebied.

4 Mitigerende maatregelen / Ontheffingsaanvraag

Pas als bekend is wat voor functie het plangebied heeft voor vleermuizen, kan worden bepaald of en welke mitigerende maatregelen getroffen moeten worden om overtreding van de Flora- en faunawet te voorkomen.

5 Voortoets/ Oriënterende habitattoets

Met de plannen zijn geen negatieve effecten op beschermd natuurgebieden in het kader van de Natuurbeschermingswet 1998 te verwachten. Een uitgebreide voortoets is niet noodzakelijk. Een vergunningaanvraag in het kader van de Natuurbeschermingswet 1998 is niet noodzakelijk.

Bijlage 1: Literatuurlijst

Broekhuizen, S., Hoekstra, B., van Laar, V., Smeenk, C., Thissen, J.B.M. 1992. Atlas van de Nederlandse zoogdieren, uitgeverij KNNV, Utrecht.

Limpens, H., Mostert, K., Bongers, W. 1997. Atlas van de Nederlandse vleermuizen, uitgeverij KNNV, Utrecht.

Websites:

www.ravon.nl

www.vleermuis.net

www.vogelbescherming.nl

www.rijksoverheid.nl

www.waarneming.nl