

Notitie

'Vleermuisonderzoek Middelweg, Opmeer'

Auteur: M.A. (Martin) Heinen
Veldwerk: M. (Merijn) Volkers
Redactie: drs. I. (Iwan) Veeman
Project: 12-177
Datum: 1 oktober 2012
Status: Definitief



EcoGroen Advies bv
 Postbus 625, 8000 AP Zwolle
 t: 038 423 64 64
 info@ecogroen.nl
 www.ecogroen.nl

1. Aanleiding en doelstelling

In opdracht van BRO (contactpersoon mevrouw P. Maas) heeft EcoGroen Advies BV een onderzoek verricht naar de aanwezigheid van verblijfplaatsen van vleermuizen in een stolpwooning aan de Middelweg te Opmeer.

Het onderzoek is noodzakelijk in verband met de geplande sloop van de stolpwooning. Uit een door de opdrachtgever uitgevoerd verkennend onderzoek worden het plangebied en omliggende lijnstructuren als potentieel geschikt leefgebied beoordeeld voor vleermuizen. Verblijfplaatsen van vleermuizen kunnen in de te slopen woning niet worden uitgesloten. Overige juridisch zwaarder beschermde soorten worden niet verwacht.

2. Situatie

Het plangebied is gelegen op de hoek van de Middelweg en de A.C. de Graafweg in Opmeer (zie figuur 1). Op de locatie zijn meerdere gebouwen aanwezig. Alleen de stolpwooning aan de voorzijde van het perceel zal worden gesloopt.

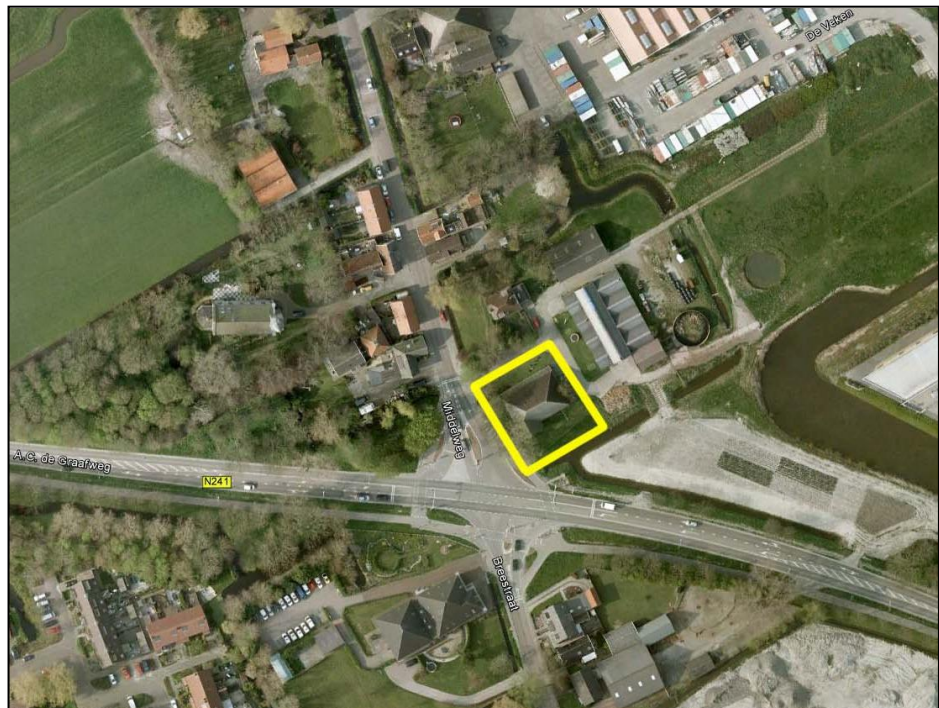

Figuur 1: Ligging van het plangebied binnen de gele belijning (bron luchtfoto: Google Earth).

3. Beschermingsstatus

Alle in Nederland voorkomende vleermuissoorten zijn strikt beschermd in de Europese Habitatrichtlijn Bijlage IV en de Flora- en faunawet. In de praktijk houdt deze beschermingsstatus in dat individuen en verblijfplaatsen van vleermuizen en andere belangrijke onderdelen van het leefgebied niet verstoord of vernietigd mogen worden. In de Flora- en faunawet zijn naast de individuen de zogenaamde vaste verblijfplaatsen - zoals kraamkolonies, paarverblijven en winterverblijven - het zwaarst beschermd. Verblijfplaatsen bevinden zich in donkere en voor vleermuizen bereikbare ruimten in bomen, huizen, kelders et cetera. Bepaalde verblijfplaatsen van vleermuizen zijn - ook als deze tijdelijk niet bewoond zijn - het gehele jaar beschermd.

Voor hun oriëntatie tijdens het vliegen van en naar hun verblijfplaats en foerageergebieden gebruiken vleermuizen veelal jaren lang dezelfde structuren. Vanwege dit traditiegetrouwe gedrag van vleermuizen vormen bepaalde lijnvormige structuren (bijvoorbeeld rijen woningen, watergangen en bomenrijen) een belangrijk onderdeel van een vliegrouete. Wanneer alternatieve structuren ontbreken zijn dergelijke structuren onmisbaar en zodoende beschermd.

Locaties waar insecten aanwezig zijn, bijvoorbeeld langs bomenrijen of boven water zijn van belang als foerageergebied voor vleermuizen. Foerageergebied van vleermuizen heeft binnen de Flora- en faunawetgeving echter geen juridische bescherming, tenzij het onmisbaar is voor het voortbestaan van een populatie.

In bijlage I is een wettelijk kader opgenomen waarin de relevante wet- en regelgeving nader wordt toegelicht.

4. Onderzoeksmethode

Het onderzoek naar vleermuizen heeft zich met name gericht op het vaststellen van verblijfplaatsen van vleermuizen. Volgens het protocol voor vleermuizen (zie kader) dienen voor de situatie bij de te slopen woning minimaal vier nachtelijke bezoeken verspreid over het jaar te worden uitgevoerd. Het gaat hierbij om twee nachtelijke bezoeken in de periode mei tot half juli welke gericht zijn op kraamkolonies en zomerverblijfplaatsen (deze zijn uitgevoerd op 26 juni en 17 juli 2012) en twee nachtelijke bezoeken gericht op baltslocaties en paarverblijfplaatsen. Deze zijn uitgevoerd op 30 augustus en 25 september 2012.

Protocol voor Vleermuisonderzoek

Vleermuizen zijn een belangrijke soortgroep binnen de natuurbescherming. De soorten zijn echter moeilijk te inventariseren, vertonen specifiek gedrag en advies omtrent deze soortgroep is regelmatig complex. Tegen die achtergrond heeft het Vleermuisvakberaad van het Netwerk Groene Bureaus (NGB) een protocol opgesteld voor de inventarisatie van vleermuizen. Het doel van het protocol is bij te dragen aan de kwaliteit en uniformiteit in onderzoek. Het protocol wordt ondersteund door de Dienst Landelijk Gebied (Ministerie van EL&I) en de Zoogdiervereniging VZZ. Vleermuisonderzoek blijft echter maatwerk en het protocol geldt daarom als richtsnoer en niet als plicht.

Het toepassen van het protocol heeft twee doelen: 1) dat Dienst Landelijk Gebied geen aanvullend inventarisatieonderzoek verlangt bij een eventuele ontheffingsaanvraag volgens artikel 75 van de Flora- en faunawet en 2) dat een onderzoek stand houdt in een eventuele juridische procedure.

De deskundigen van EcoGroen Advies baseren de te volgen inventarisatie op het protocol, maar stemmen de strategie en inzet telkens af op de omvang en complexiteit van de locatie.

5. Resultaten vleermuisonderzoek

Verblijfplaatsen

In de bebouwing en bomen binnen het plangebied zijn tijdens het onderzoek geen paar- en kraamverblijfplaatsen aangetroffen. Aangezien tijdens het onderzoek geen vaste verblijfplaatsen van vleermuizen zijn aangetroffen, is het niet aannemelijk dat aankomende winterperiode (2012/2013) overwinterende vleermuizen aanwezig zijn in

de stolpwooning. Omdat vleermuizen gebruik maken van een netwerk van verblijfplaatsen en regelmatig wisselen van verblijfplaats, bestaat de mogelijkheid dat zich later alsnog vleermuizen vestigen in het plangebied. Om te voorkomen dat de bebouwing in de toekomst als regelmatige gebruikte verblijfplaats wordt gebruikt door vleermuizen, wordt aangeraden om het pand ongeschikt te maken voor vleermuizen door grote gaten te maken in (spouw)muren of geschikte invliegopeningen zo spoedig mogelijk dicht te maken met bijvoorbeeld porschuim onder begeleiding van een vleermuisdeskundige.

Gezien het mobiele karakter van vleermuizen is vleermuisonderzoek juridisch gezien slechts voor een bepaalde periode rechtsgeldig. Volgens het Ministerie van EL&I zijn er geen richtlijnen hoe lang een vleermuisonderzoek 'houdbaar' is. Over het algemeen wordt een periode van één tot maximaal twee jaar aangehouden.

Indien dichtmaken geen optie is en de sloopwerkzaamheden uitgevoerd worden in de periode 1 maart 2013 tot en met 1 maart 2014, wordt aangeraden niet te slopen in de meest kwetsbare perioden van vleermuizen. Het betreft de voortplantingsperiode (1 mei - 15 juli) en de overwinteringsperiode (15 november - 15 maart). Om in dat geval het risico van schade aan vleermuizen tot een minimum te beperken, is het noodzakelijk om kort voorafgaand aan de geplande sloop een controlebezoek uit te voeren om na te gaan of vleermuizen en eventueel broedvogels aanwezig zijn. Indien het tijds (voor circa half maart 2014) slopen van de woning niet haalbaar is, is een actualiserend vleermuisonderzoek noodzakelijk in het seizoen voorafgaand aan de sloop.

Vliegroutes en foerageergebied vleermuizen

Verspreid binnen het plangebied zijn tijdens alle veldbezoeken langs vliegende en foeragerende exemplaren van Gewone dwergvleermuis, Ruige dwergvleermuis, Laatvlieger en Watervleermuis aangetroffen. Er is echter geen sprake van een belangrijke en onmisbare vliegroute of onmisbaar foerageergebied. Gezien de binnenstedelijke ligging met verspreid liggende groenelementen en bebouwing in de directe omgeving van het plangebied, wordt niet verwacht dat het plangebied onmisbaar is als vliegroute of foerageergebied. In de omgeving blijven (ook in de toekomstige situatie) voldoende alternatieve vliegroutes en foerageergebieden voorhanden.

6. Conclusies

Er is geen sprake van aanwezigheid van vaste rust- en verblijfplaatsen van vleermuizen in het plangebied. Er dient echter wel rekening te worden gehouden met de beperkte juridische 'houdbaarheid' van het vleermuisonderzoek (zie ook hoofdstuk 5). Het pand kan op korte termijn worden gesloopt. Indien het pand na maart 2013 en voor maart 2014 wordt gesloopt, is het aan te bevelen om het pand voor maart 2013 ongeschikt te maken voor vleermuizen onder begeleiding van een vleermuisdeskundige. Indien sloop pas na half maart 2014 plaatsvindt, is een actualiserend vleermuisonderzoek noodzakelijk.

BIJLAGE I: WETTELIJK KADER FLORA- EN FAUNAWET

Inleiding

Sinds 1 april 2002 is de Flora- en faunawet van kracht. Onder de Flora- en faunawet zijn ongeveer 500 soorten in Nederland aangewezen als beschermde dier- of plantensoort. De doelstelling van de wet is de bescherming en het behoud van de gunstige staat van instandhouding van in het wild levende plant- en diersoorten. Het uitgangspunt van de wet is 'nee, tenzij'. Dit betekent dat activiteiten met een schadelijk effect op beschermde soorten in principe verboden zijn.

De Flora- en faunawet kent een groot aantal verbodsbepalingen die samenhangen met ruimtelijke ingrepen, plannen en projecten. Zo is het verboden beschermde inheemse planten te plukken of te beschadigen en geldt voor beschermde dieren een verbod op het doden, verwonden en opzettelijk verontrusten. Ook is het verboden nesten, holen of andere voortplantings- of vaste rust- of verblijfplaatsen van beschermde inheemse dieren te beschadigen of te verstoren of eieren te rapen of te vernielen. De verbodsbepalingen betreffende planten op hun groeiplaats zijn opgenomen in artikel 8. De verbodsbepalingen betreffende dieren in hun natuurlijke leefomgeving zijn vermeld in artikel 9 tot en met 12.

Van het verbod op schadelijke handelingen ('nee') kan onder voorwaarden ('tenzij') worden afgeweken, met een ontheffing of vrijstelling. Het verlenen hiervan is de bevoegdheid van de minister van Economische Zaken, Landbouw & Innovatie (EL&I), of, in geval van beheer en schadebestrijding, van gedeputeerde staten van de provincies.

Beschermde dier- en plantensoorten

Beschermde inheemse planten- en diersoorten zijn bij algemene maatregel van bestuur aangewezen. Het zijn soorten die van nature in Nederland voorkomen en die in hun voortbestaan worden bedreigd of het gevaar lopen in hun voortbestaan te worden bedreigd. Ook zijn soorten aangewezen die niet noodzakelijkerwijs in hun voortbestaan worden bedreigd, maar wel bescherming genieten ter voorkoming van overmatige benutting.

De volgende diersoorten zijn beschermd volgens de Flora- en faunawet:

- 1) Alle van nature in Nederland voorkomende soorten *zoogdieren*, met uitzondering van gedomesticeerde dieren en met uitzondering van de zwarte rat, de bruine rat en de huismuis;
- 2) Alle van nature op het Europese grondgebied van de Lidstaten van de Europese Unie voorkomende soorten *vogels* met uitzondering van gedomesticeerde vogels;
- 3) Alle van nature in Nederland voorkomende soorten *amfibieën en reptielen*;
- 4) Alle van nature in Nederland voorkomende soorten *vissen*, met uitzondering van de soorten waarop de Visserijwet 1963 van toepassing is;
- 5) Een aantal ongewervelden (onder andere *insecten, libellen en kevers*) die in hun voortbestaan bedreigd zijn of het gevaar lopen in hun voortbestaan te worden bedreigd.

Er zijn drie beschermingsregimes van kracht, mede afhankelijk van de zeldzaamheid van de soort en de status in Europese richtlijnen. Van licht naar zwaar beschermd zijn de soorten opgenomen op Tabel 1, 2 of 3. Voor vogels gelden specifieke eisen, met name tijdens het broedseizoen. Bij ruimtelijke ingrepen geldt automatisch vrijstelling voor soorten van Tabel 1 waardoor de meeste aandacht gevraagd is voor soorten van Tabel 2/3 en voor vogels.

Wijze van toetsing

Door uitspraken van de Raad van State in het voorjaar van 2009 is de beoordeling aangepast bij ontheffingsaanvragen voor ruimtelijke ingrepen. Sinds 26 augustus van dat jaar werken we daardoor volgens een nieuw stroomschema (zie volgende pagina). Gaat u een ruimtelijke ingreep uitvoeren en zijn beschermde soorten aanwezig, dan zijn er vaak twee opties:

1) Voorkom overtreding van de Flora- en faunawet. Het gaat dan om het behoud van de functionaliteit van de voortplantings- en/of vaste rust- en verblijfplaats van de soort. Het betreft de functies van het leefgebied die ervoor zorgen dat de soort succesvol kan rusten of voortplanten, bijvoorbeeld nesten, migratieroutes en foerageergebied. Als u deze veilig stelt door vooraf mitigerende maatregelen te treffen, heeft u mogelijk geen ontheffing meer nodig. Om zeker te zijn dat uw maatregelen voldoende zijn, kunt u ze vóóraf laten beoordelen door Dienst Regelingen. Als deze voldoende zijn krijgt u een beschikking met daarin de goedkeuring van uw maatregelen. De goedkeuring krijgt u in de vorm van een afwijzing van uw ontheffingsaanvraag. U heeft namelijk geen ontheffing nodig doordat u met uw maatregelen overtreding van de Flora- en faunawet voorkomt.

2) Kan de functionaliteit van de voortplantings- en/of vaste rust- en verblijfplaats van de soort niet worden gegarandeerd door mitigerende maatregelen? Dan dient u een reguliere ontheffingsaanvraag in waarbij de onderstaande vragen gesteld worden:

- In welke mate wordt de functionaliteit van de voortplantings- en/of vaste rust- en verblijfplaats aangetast?
- Is er een bij wet genoemd belang? (behalve bij Tabel 2-soorten)
- Is er een andere bevredigende oplossing? (behalve bij Tabel 2-soorten)
- Komt de gunstige staat van instandhouding niet in gevaar?

Beoordeling Dienst Regelingen

Dienst Regelingen beoordeelt of het bij wet genoemd belang zwaarder weegt dan het overtreden van de verbodsbepaling(en). Voor Tabel 2-soorten gelden minder zware eisen en kan een door het ministerie goedgekeurde gedragscode ook uitkomst bieden. De gedragscode moet wel van toepassing zijn op uw activiteit en u moet kunnen aantonen dat u precies zo werkt als in de gedragscode staat. Voor Bijlage 1-soorten uit Tabel 3 krijgt u alleen ontheffing wanneer sprake is van een bij wet genoemd belang. Bij een ruimtelijke ingreep betreft het meestal één van de onderstaande vier belangen:

- Bescherming van flora en fauna (b)
- Volksgezondheid of openbare veiligheid (d)
- Dwingende redenen van groot openbaar belang, met inbegrip van redenen van sociale of economische aard, en voor het milieu wezenlijke gunstige effecten (e)
- Uitvoering van werkzaamheden in het kader van ruimtelijke inrichting of ontwikkeling (j)

Voor vogels en soorten van bijlage IV van de Habitatrictlijn geldt dat u alleen ontheffing kunt krijgen op grond van een bij wet genoemd belang uit respectievelijk de Vogelrichtlijn en de Habitatrictlijn. In de praktijk zijn de mogelijkheden voor het verkrijgen van een ontheffing voor die soorten dan ook zeer beperkt, met name voor vogels¹.

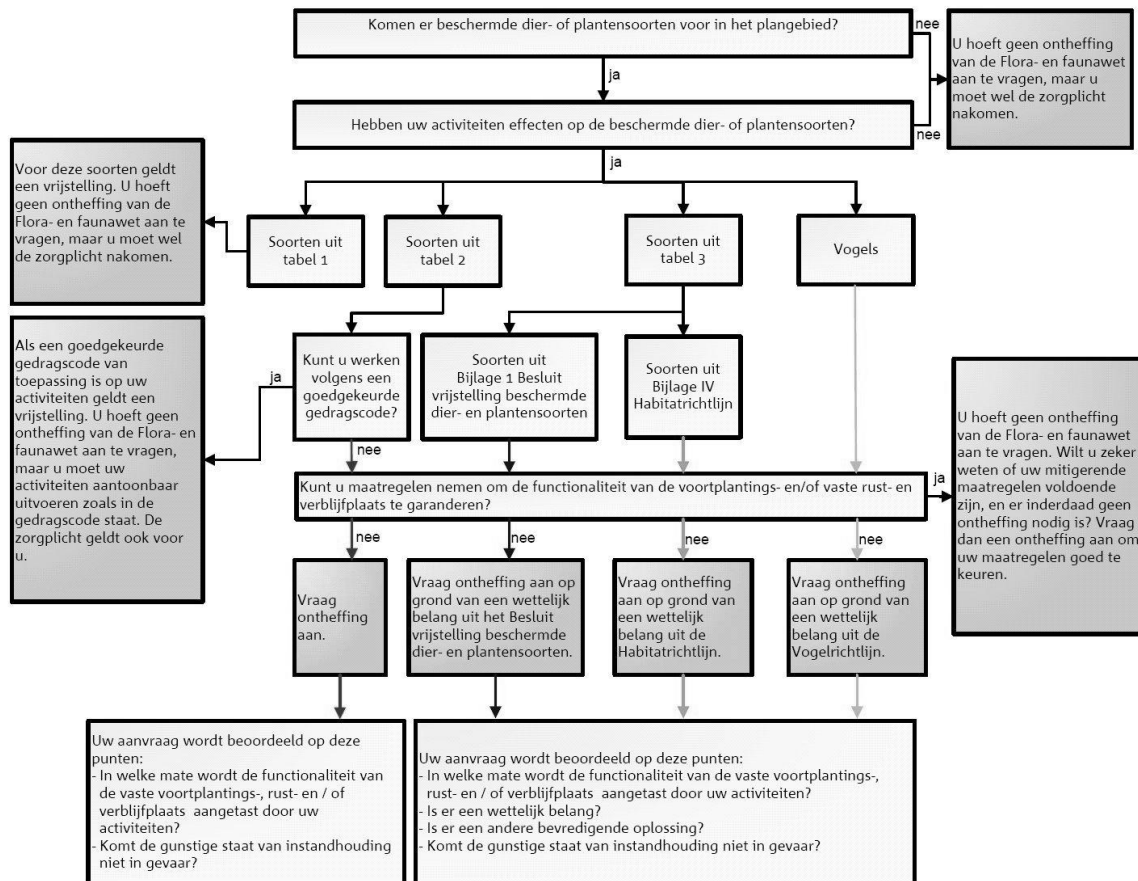

Toetsingsschema Flora- en faunawet (Bron: Dienst Regelingen 2009. Aangepaste beoordeling ontheffing ruimtelijk ingrepen Flora- en faunawet).

Rode lijsten

Los van de Flora- en faunawet heeft de toenmalige Minister van Landbouw, Natuur en Voedselkwaliteit ter uitvoering van de bepalingen in artikelen 1 en 3 van het Verdrag van Bern een aantal Rode Lijsten voor bedreigde

¹ In de Vogelrichtlijn worden alleen de belangen b en d én de veiligheid van het luchtverkeer (belang c) genoemd;

en kwetsbare soorten dieren en planten gepubliceerd². Voor soorten van de Rode Lijsten heeft de overheid zich verplicht onderzoek en werkzaamheden te bevorderen die nodig zijn voor bescherming en beheer. Het voorkomen van een soort op de Rode Lijst heeft geen wettelijke beschermingsstatus tot gevolg. Opname op de Rode Lijst zegt alleen iets over de zeldzaamheid en populatieontwikkelingen van de betreffende soorten.

In voorgaand wettelijk kader zijn alleen de meest relevante onderdelen van de wetgeving vereenvoudigd weergegeven. Aan deze tekst kunnen derhalve geen rechten worden ontleend. Voor meer achtergronden en de oorspronkelijke wetsteksten kunt u terecht op www.rijksoverheid.nl/onderwerpen/natuur en op www.drloket.nl

² Besluit van de Minister van Landbouw, Natuur en Voedselkwaliteit van TRCJZ/2004/5727, houdende vaststelling van rode lijsten flora en fauna en Besluit van de Minister van Landbouw, Natuur en Voedselkwaliteit van 28 augustus 2009, 25344, houdende vaststelling van geactualiseerde Rode lijsten flora en fauna.