

**BIJLAGE 2 – ARCHEOLOGISCH EN CULTUURHISTORISCH ERFGOED**



# GEMEENTE Hoorn

*Document:* Cultuurhistorische paragraaf  
*Plangebied:* Bestemmingsplan Venneweg-Middelweg-Berkhouterweg, gemeente Hoorn  
*Adviesnummer:* 17036  
*Opstellers:* C.M Soonius & B.E.R. Bex  
*Datum:* 15-03-2017

## Cultuurhistorisch Advies

### 1. Aanleiding

Op verzoek van de gemeente Hoorn (mevr. C. Plat) is gekeken naar het archeologische en cultuurhistorisch aspect met betrekking tot het bestemmingsplan Venneweg-Middelweg-Berkhouterweg. In onderstaande tekst worden allereerst stukken met betrekking tot de paragraaf Archeologie en Cultuurhistorie uiteengezet. Daarna volgen de stukken die kunnen worden ingepast in het hoofdstuk Beleidskader. Aan het eind van dit document staan de regels Waarde-Archeologie en Waarde-Cultuurhistorie verwoord.

Het bestemmingsplangebied wordt aan de zuidzijde begrensd door de spoorlijn Hoorn-Amsterdam, aan de noordzijde door de A7 en de provinciale weg en aan de oostzijde door het Dampten (afb. 1). Het plangebied wordt doorsneden door de spoorlijn Hoorn-Obdam en de Berkhouterweg. Kijkend naar het grondgebruik in het plangebied valt op dat het westelijke deel vooral in gebruik is als grasland. De graslanden gaan richting het oosten over in volkstuinten. Ten noorden van de spoorlijn bevindt zich een groot tuincentrum en een begraafplaats. De zone langs het Dampten is in gebruik als industrieterrein.



Afbeelding 1. Plangebied de Venneweg-Middelweg-Berkhouterweg (zwarte stippellijn) op google maps.

## 2. Tekst voor paragraaf Archeologie en Cultuurhistorie

### Cultuurhistorie

De cultuurhistorische waarden zijn ook opgenomen op afbeelding 6.

#### *Grote Waal*

De Grote Waal is als een meer binnen de Westfriese Omringdijk ontstaan na een dijkdoorbraak in 1514. Dit meer is goed te zien op de kaart van Jacob Van Deventer uit circa 1560 (afb. 2).

In 1627 werd de Grote Waal ingepolderd. Een ringdijk met ringwater werd aangelegd en poldermolens werden gebouwd (afb. 3). De nieuwe polder werd in twee ongeveer gelijke delen verdeeld door een weg: de Middelweg. Langs de Middelweg in het noorden is op de historische kaarten een huis zichtbaar. Het deel van de Grote waal dat binnen onderhavig plangebied valt is vrij open en in gebruik als grasland. De dijk om de Grote Waal en de Middelweg is nog aanwezig. Ook langs de Berkhouterweg is op de kaart van Dou een boerderij zichtbaar. Bij de bouw van de nieuwbouwwijk de Grote Waal is de Middelweg in dit deel van de Grote Waal iets naar het westen afgebogen om als ontsluitingsweg te dienen. De oorspronkelijke loop is wel nog herkenbaar. De oorspronkelijke perceelindeling van het

plangebied is goed te zien op de oudste kadastrale kaarten uit circa 1823 (afb. 4). Zowel de Middelweg als het ringwater vertegenwoordigt hoge cultuurhistorische waarden.

#### *Berkhouterweg*

Het plangebied wordt van oost naar west doorsneden door de Berkhouterweg. Deze weg verbond het Oosteinde van Berkhout met het Keern en dateert van oorsprong al uit de 12e eeuw. Berkhouterweg 28/30 is een stolpboerderij die vanwege de stolpvorm cultuurhistorische waarde heeft en mogelijk ook bouwhistorisch interessant is. Van belang is de eeuwenoude verbindingsweg en stolpboerderij als onderdeel van de historische landschapsstructuren. Bij de realisatie van de grote bouwprojecten uit de jaren '60 en '70 van de vorige eeuw zijn deze verder grotendeels verdwenen.

#### *Begraafplaats*

Binnen het plangebied is de begraafplaats aan de Berkhouterweg gelegen. Op de begraafplaats bevindt zich een Joods gedeelte. Het Joodse gedeelte van de begraafplaats is in 2010, inclusief alle 231 hier aanwezige grafstenen, aangewezen als gemeentelijk monument (afb. 5).

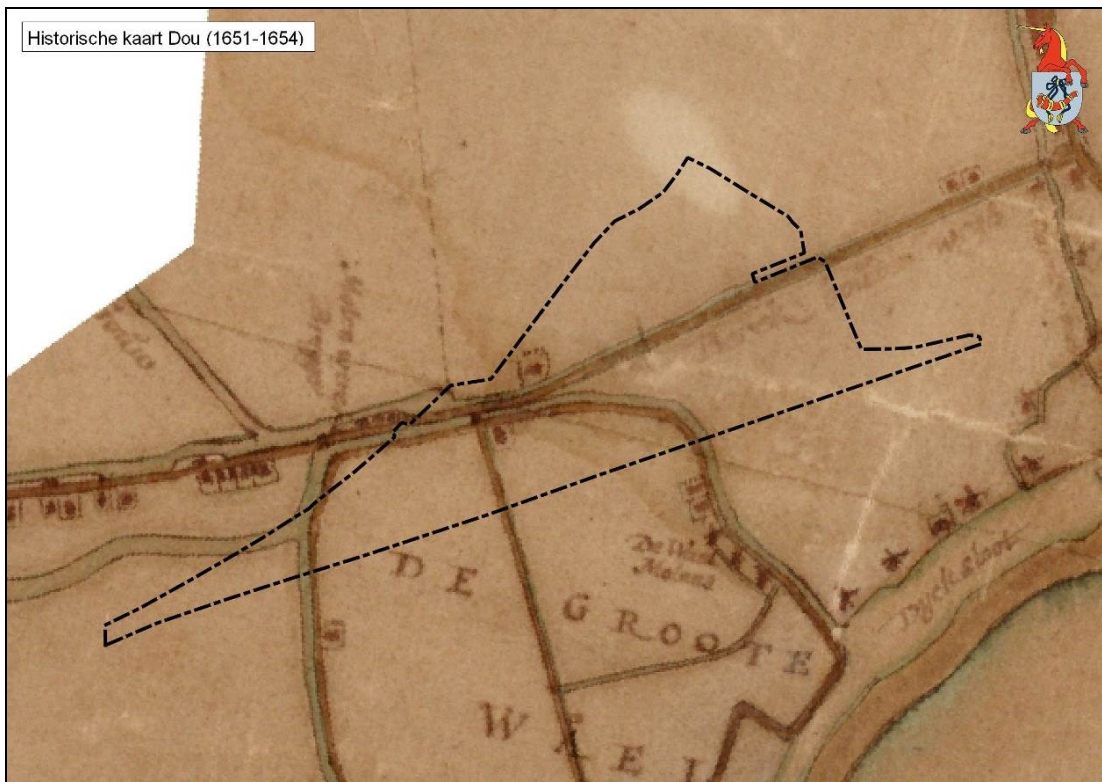

Afbeelding 3. Globale ligging plangebied op de kaart van Dou uit circa 1651-1654 (collectie WFA).

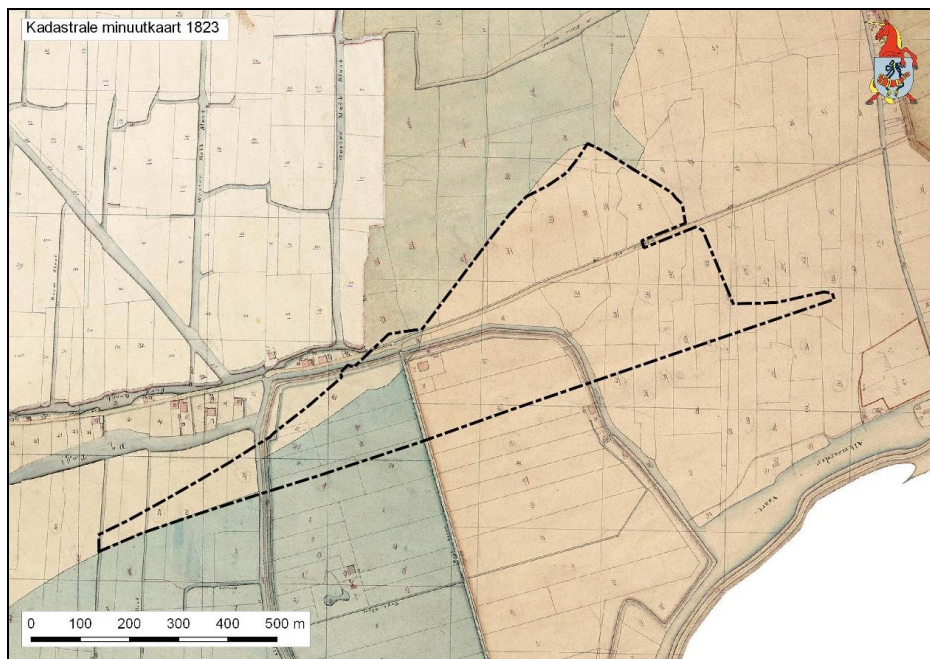

Afbeelding 4. Ligging plangebied op kadastrale minuut uit 1823.

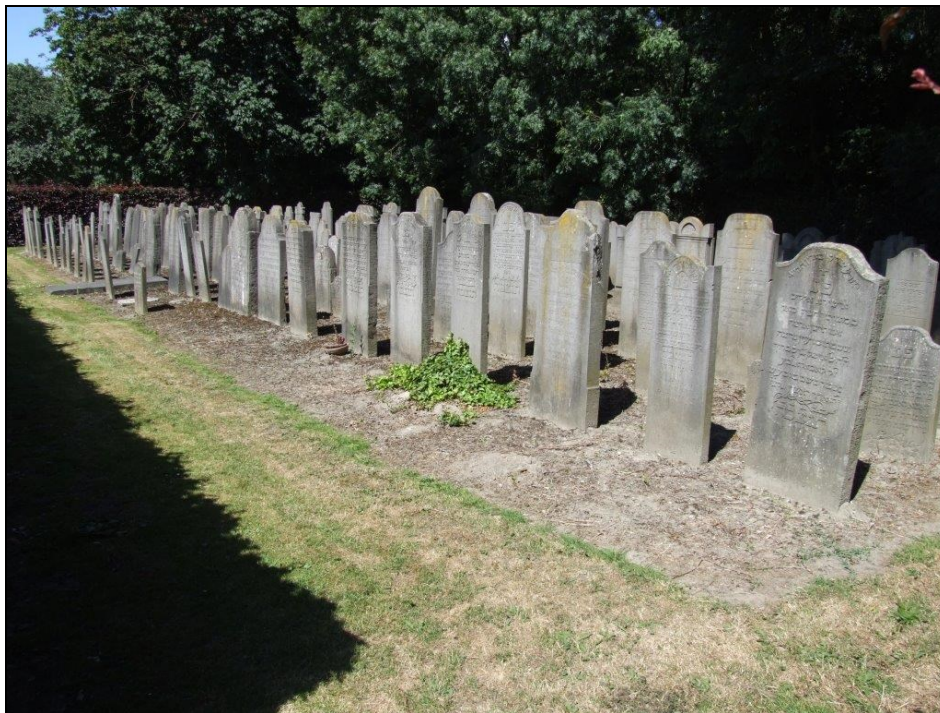

Afbeelding 5. Een deel van de joodse begraafplaats.

### Archeologie

Op de beleidskaart archeologie (afb. 7) zijn verschillende vrijstellingsgrenzen te vinden. Voor de dijk om de Grote Waal en twee huisplaatsen zichtbaar op historisch kaartmateriaal geldt een hoge archeologische waarde (vrijstellingsgrens 100 m<sup>2</sup>). Het overige deel van het plangebied heeft een vrijstellingsgrens voor archeologisch onderzoek van 1 ha. Hier geldt een lage archeologische waarde voor alle archeologische perioden.

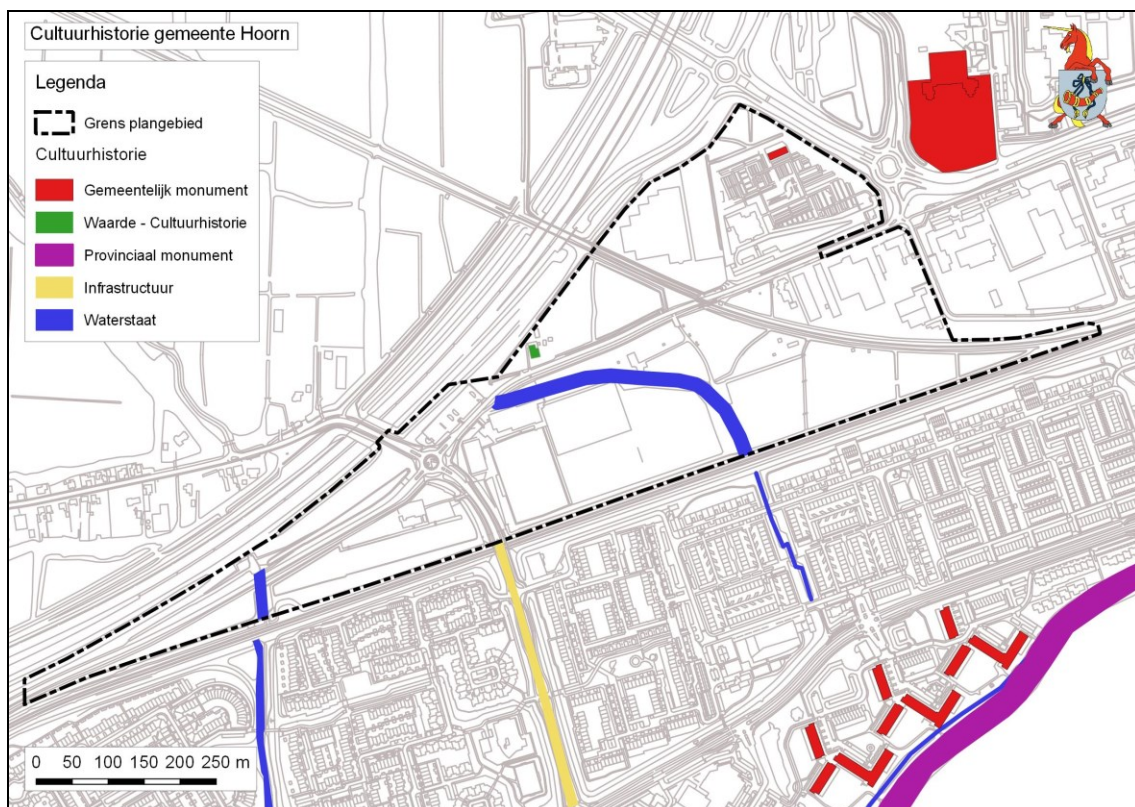

Afbeelding.6. Bestemmingsplan Venneweg-Middelweg-Berkhousterweg op cultuurhistorische waardenkaart

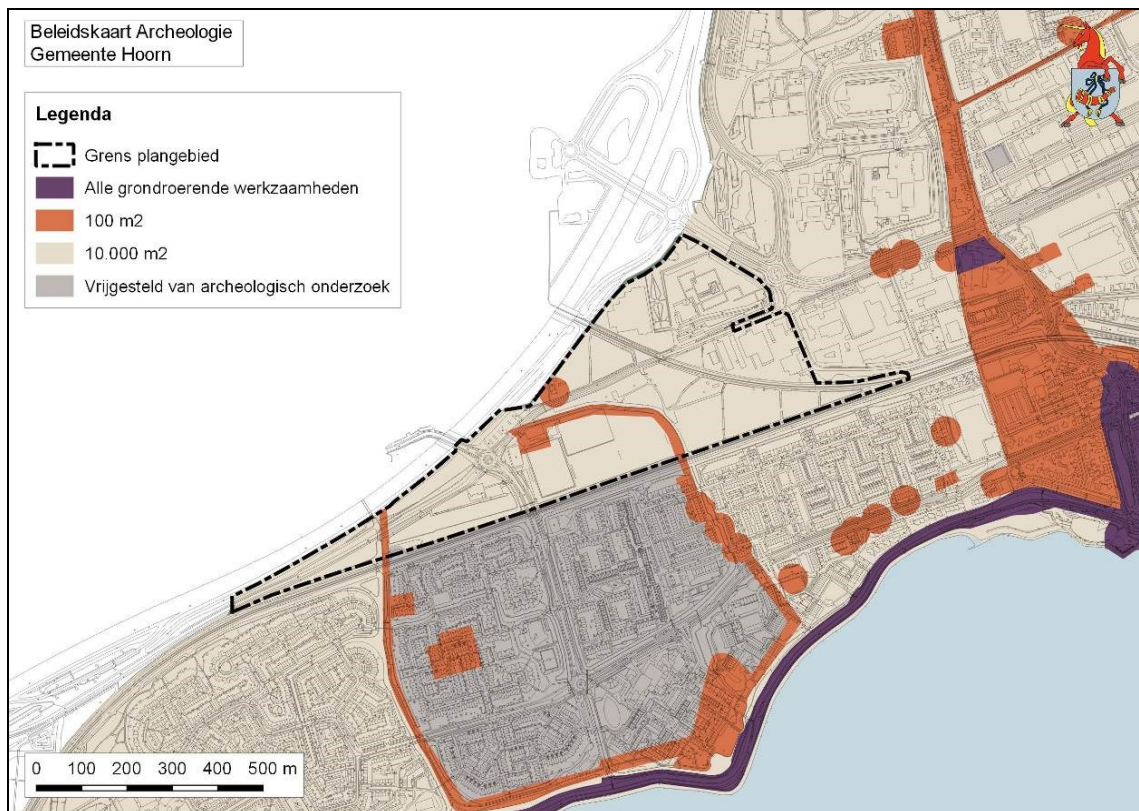

Afbeelding.7. Bestemmingsplan Venneweg-Middelweg-Berkhousterweg op de beleidskaart archeologie.

**Tekst voor hoofdstuk Beleidskader:**

***Rijksbeleid archeologie en cultuurhistorie***

De Monumentenwet 1988 is op 1 juli 2016 overgegaan in de Erfgoedwet. De Erfgoedwet vormt samen met de Omgevingswet het wettelijke fundament voor de cultuurhistorie in Nederland. In de Erfgoedwet is vastgelegd hoe met ons erfgoed wordt omgegaan, wie welke verantwoordelijkheden daarbij heeft en hoe het toezicht daarop wordt uitgeoefend. De Erfgoedwet bundelt bestaande wet- en regelgeving voor behoud en beheer van het cultureel erfgoed in Nederland. Bovendien zijn aan de Erfgoedwet een aantal nieuwe bepalingen toegevoegd. Het beschermingsniveau zoals die in de oude wetten en regelingen golden blijven gehandhaafd. Onderdelen van de Monumentenwet die de fysieke leefomgeving betreffen, worden overgeheveld naar de Omgevingswet die in 2019 van kracht wordt. Voor deze onderdelen is een overgangsregeling in de Erfgoedwet opgenomen voor de periode 2016-2019. Het betreft dan:

1. Vergunningen tot wijziging, sloop of verwijdering van rijksmonumenten
2. Verordeningen, bestemmingsplannen, vergunningen en ontheffingen op het gebied van archeologie
3. Bescherming van stads- en dorpsgezichten

Zaken zoals het certificeringsstelsel en de aanwijzing van archeologische rijksmonumenten blijven in de Erfgoedwet.

Per 1 januari 2012 is de Modernisering Monumentenwet doorgevoerd via een wijziging van artikel 3.6. lid 2 van *Besluit ruimtelijke ordening*. In de toelichting van een bestemmingsplan moet voortaan het volgende worden opgenomen: Een beschrijving van de wijze waarop met de in het gebied aanwezige cultuurhistorische waarden en in de grond aanwezige of te verwachten monumenten rekening is gehouden. Hierdoor dienen cultuurhistorische waarden dus uitdrukkelijk te worden meegewogen bij het vaststellen van bestemmingsplannen. Gemeenten zullen een inventarisatie moeten (laten) maken van alle cultuurhistorische waarden in een bestemmingsplangebied, dus niet alleen de archeologische waarden. Daarnaast moeten ze aangeven welke conclusies ze daaraan verbinden en op welke wijze ze deze waarden borgen in het bestemmingsplan. Dit is één van de pijlers van de Modernisering Monumentenzorg (MoMo).

De Rijksdienst helpt gemeenten om hieraan te voldoen met de Handreiking erfgoed en ruimte. Hierin staat hoe gemeenten zo'n inventarisatie en analyse kunnen uitvoeren. Ook wordt in deze handreiking aangegeven op welke wijze gemeenten cultuurhistorische waarden kunnen opnemen in een bestemmingsplan, compleet met voorbeeldbepalingen.

***Provinciaal beleid archeologie en cultuurhistorie***

**Structuurvisie 2040**

Het ruimtelijk beleid van de provincie Noord-Holland is vastgelegd in de 'Structuurvisie 2040 Noord-Holland 2040 –Kwaliteit door veelzijdigheid'. Archeologie is daarin aangewezen als één van de kernkwaliteiten van het landschap. Daarnaast gaat de provincie Noord-Holland uit van een ontwikkelingsgerichte benadering, omdat ook tegenwoordige ruimtelijke ontwikkelingen het landschap vormen, zodat zorgvuldig wordt omgegaan met de bestaande (historische) kenmerken van het landschap. In de bijbehorende Provinciale Ruimtelijke

Verordening Structuurvisie heeft de provincie regels geformuleerd omtrent de inhoud van en de toelichting in bestemmingsplannen als er sprake is van provinciaal belang. In een bestemmingsplan moet bijvoorbeeld duidelijk omschreven worden hoe er omgegaan wordt met de cultuurhistorische objecten (waaronder archeologische waarden).

De provincie speelt een belangrijke rol op het gebied van ruimtelijke ordening. Door haar ruimtelijk beleid bepaalt de provincie in belangrijke mate hoe de ruimte in Noord-Holland wordt ingericht. In het licht van de WRO spitst de provinciale rol vanuit cultuur en cultuurhistorie in de ruimtelijke inrichting zich toe op drie terreinen, daar waar de provincie:

- Haar cultuurhistorische provinciaal belang heeft gedefinieerd in de Structuurvisie;
- Wettelijk bevoegd gezag is bij ingrepen die een relatie hebben met cultuurhistorie, bijvoorbeeld bij ontgrondingen of de aanleg van provinciale wegen;
- Initiatiefnemer is bij projecten van het Rijk een (beschermende) taak hebben verkregen, zoals bij de nationale landschappen en Unesco-gebieden.

Op provinciaal niveau is het beleidskader en de leidraad Landschap en Cultuurhistorie van belang voor onderhavig bestemmingsplangebied.

### **Beleidskader en Leidraad Landschap en Cultuurhistorie**

De visie op de gewenste ruimtelijke kwaliteit is vastgelegd in de Leidraad Landschap en Cultuurhistorie van de provincie Noord-Holland. Deze vernieuwde leidraad is een uitwerking van het in 2006 vastgestelde Beleidskader Landschap en Cultuurhistorie, dat werd gebruikt als leidraad voor ruimtelijke plannen als bestemmingsplannen, beeldkwaliteitsplannen en structuurplannen. Daarnaast bood het handreikingen aan gemeenten om landschap en cultuurhistorie als uitgangspunt te gebruiken bij planvorming.

De provincie Noord-Holland heeft 10 archeologische gebieden van provinciaal belang gedefinieerd. Het plangebied ligt in een dergelijk gebied: West-Friesland. Als in gebieden van provinciaal belang het maatschappelijk belang dusdanig groot is dat waardevolle archeologische vindplaatsen aangetast moeten worden, vraagt de provincie aan te geven op welke wijze archeologische waarden door compenserende maatregelen in het plan zijn ondergebracht. Bovendien vraagt de provincie de aanwezige waarden te benutten bij de inrichting van een gebied.

Het archeologiebeleid van de provincie Noord-Holland is primair gericht op het behouden van de archeologische waarden in de bodem. Dit is geheel in de 'geest' van het Verdrag van Malta.



***Gemeentelijk archeologiebeleid***

In 2012 heeft Archeologie Erfgoed VVH een nieuwe Beleidskaart Archeologie van de gemeente Hoorn vervaardigd. Deze is vastgesteld op 12 maart 2013, samen met de Erfgoedverordening 2013 van de gemeente Hoorn (Corsaregistratienummer: 12.49690). Op basis van aanvullend bureauonderzoek, getoetste verwachtingen in het veld en kaartanalyse is een nieuwe kaart vervaardigd met andere vrijstellingsgrenzen dan de oude Beleidskaart Archeologie uit 2007.

De herziene Monumentenwet verplicht gemeenten om 'rekening te houden met aanwezige of te verwachten archeologische waarden'. Het bestemmingsplan staat hierbij centraal. Hierin worden bouw- en aanlegvoorschriften opgenomen. Indien belangrijke archeologische waarden als gevolg van ruimtelijke ontwikkelingen niet in de bodem behouden kunnen blijven, dient de informatie te worden veiliggesteld d.m.v. een opgraving. De Monumentenwet gaat hierbij uit van een algemene vrijstelling voor ingrepen tot 100 m<sup>2</sup>, maar biedt de gemeente ook de nodige beleidsruimte om haar eigen afweging te maken. De gemeente Hoorn wil van deze mogelijkheid gebruik maken.

Ter bescherming van de archeologische waarden kunnen burgemeester en wethouders, als daar op basis van een archeologisch onderzoek aanleiding toe bestaat, voorwaarden verbinden aan de omgevingsvergunning voor het bouwen. Daarnaast is een omgevingsvergunning vereist voor werkzaamheden waarbij de grond wordt geroerd. De bescherming van archeologische waarden wordt geregeld via een dubbelbestemming. Deze dubbelbestemming geldt voor die locaties die op basis van de Beleidskaart Archeologie een hoge archeologische waarde of een hoge archeologische verwachting hebben.

Het bestemmingsplangebied Venneweg-Middelweg-Berkhouterweg kent op de Beleidskaart Archeologie de volgende dubbelbestemmingen:

- Waarde-Archeologie 2: dit betreft de historische molenplaatsen, huisplaatsen, en de overige dijken. De meeste terreinen zijn m.b.v. kaartanalyse (historisch kaartmateriaal) nader begrensd. Voor deze terreinen geldt dat bij voorgenomen bodemingrepen groter dan 100 m<sup>2</sup> en dieper dan 30 cm –Mv rekening gehouden dient te worden met de aanwezige archeologische waarden;
- Waarde-Archeologie 5: archeologisch belang betrekken bij bodemingrepen groter dan 10.000 m<sup>2</sup> en dieper dan 40 cm –Mv. In deze gebieden heeft nog geen uitgebreid archeologisch onderzoek plaatsgevonden. Alleen bij grotere bodemingrepen is het van belang dat er een Quickscan wordt vervaardigd;

### 3. Regels Waarde- Archeologie en Waarde- Cultuurhistorie

#### Artikel \*\* Waarde - Archeologie 2

##### \*\*.1 Bestemmingsomschrijving

De voor 'Waarde - Archeologie 2' aangewezen gronden zijn, behalve voor de andere daar voorkomende bestemming(en), mede bestemd voor:

- het behoud en de bescherming van de archeologische waarden van de gronden.

##### \*\*.2 Bouwregels

\*\*.2.1 Voor bouwwerken met een oppervlakte groter dan 100 m<sup>2</sup>, moet alvorens een omgevingsvergunning voor het bouwen wordt verleend, door de aanvrager een rapport worden overgelegd waarin, naar het oordeel van het bevoegd gezag:

- a. de archeologische waarden van de gronden die blijkens de aanvraag kunnen worden verstoord in voldoende mate zijn vastgesteld, en;
- b. in voldoende mate is aangegeven op welke wijze de archeologische waarden worden bewaard en/of gedocumenteerd.

\*\*.2.2 Indien uit het in lid \*\*.2.1, genoemde rapport blijkt dat de archeologische waarden van de gronden door het verlenen van de omgevingsvergunning voor het bouwen zullen worden verstoord, kan het bevoegd gezag één of meer van de volgende voorwaarden verbinden aan de omgevingsvergunning:

- a. de verplichting tot het treffen van technische maatregelen, waardoor de archeologische waarden in de bodem kunnen worden behouden;
- b. de verplichting tot het doen van opgravingen;
- c. de verplichting de werken of werkzaamheden die leiden tot de bodemverstoring, te laten begeleiden door een deskundige op het terrein van archeologische monumentenzorg die voldoet aan door het bevoegd gezag bij de vergunning te stellen kwalificaties.

##### \*\*.3 Omgevingsvergunning voor het uitvoeren van werken, geen bouwwerk zijnde, of van werkzaamheden

\*\*.3.1 Het is verboden zonder of in afwijking van een omgevingsvergunning van het bevoegd gezag, de volgende werken, geen bouwwerken zijnde, en werkzaamheden uit te voeren, ongeacht het bepaalde in de regels bij de andere op deze regels van toepassing zijnde bestemmingen:

- a. het ontgronden, afgraven (waaronder het graven van watergangen en waterpartijen), egaliseren en ophogen van gronden en/of het anderszins ingrijpend wijzigen van de bodemstructuur;
- b. het uitvoeren van overige groundbewerkingen;
- c. het verwijderen en/of aanbrengen van bomen en diepwortelende beplanting;

d. het aanleggen van ondergrondse energie-, transport- en of communicatieleidingen.

**\*\*3.2** Het bepaalde in lid **\*\*3.1** is niet van toepassing op werken, geen bouwwerken zijnde, en werkzaamheden die:

- a. het normale onderhoud betreffen;
- b. reeds in uitvoering zijn op het tijdstip van inwerkingtreding van dit plan;
- c. in het kader van archeologisch onderzoek en het doen van opgravingen worden uitgevoerd, mits verricht door een daartoe bevoegde instantie;
- d. niet dieper gaan dan 0,30 m beneden het maaiveld en een kleinere oppervlakte dan 100 m<sup>2</sup> beslaan.

**\*\*3.3** De in lid **\*\*3.1** genoemde vergunning kan slechts worden verleend indien geen onevenredige afbreuk wordt gedaan aan de archeologische waarden van de gronden.

**\*\*3.4** Alvorens een omgevingsvergunning wordt verleend, moet door de aanvrager een rapport worden overgelegd waarin, naar het oordeel van het bevoegd gezag:

- a. de archeologische waarden van de gronden die blijkens de aanvraag kunnen worden verstoord in voldoende mate zijn vastgesteld, en:
- b. in voldoende mate is aangegeven op welke wijze de archeologische waarden worden bewaard en/of gedocumenteerd.

**\*\*3.5** Indien uit het in lid **\*\*3.4** genoemde rapport blijkt dat de archeologische waarden van de gronden door het uitvoeren van werken of werkzaamheden zullen worden verstoord, kan het bevoegd gezag één of meer van de volgende voorwaarden verbinden aan de omgevingsvergunning:

- a. de verplichting tot het treffen van technische maatregelen waardoor de archeologische waarden in de bodem kunnen worden behouden;
- b. de verplichting tot het doen van opgravingen;
- c. de verplichting de werken of werkzaamheden die leiden tot de bodemverstoring, te laten begeleiden door een deskundige op het terrein van archeologische monumentenzorg die voldoet aan door het bevoegd gezag bij de vergunning te stellen kwalificaties.

## **Artikel \*\* Waarde - Archeologie 5**

### **\*\*1 Bestemmingsomschrijving**

De voor 'Waarde - Archeologie 5' aangewezen gronden zijn, behalve voor de andere daar voorkomende bestemming(en), mede bestemd voor:

- het behoud en de bescherming van de archeologische waarden van de gronden.

### **\*\*2 Bouwregels**

**\*\*2.1** Voor bouwwerken met een oppervlakte groter dan 10.000 m<sup>2</sup>, moet alvorens een omgevingsvergunning voor het bouwen wordt verleend, door de aanvrager een rapport worden overgelegd waarin, naar het oordeel van het bevoegd gezag:

- c. de archeologische waarden van de gronden die blijkens de aanvraag kunnen worden verstoord in voldoende mate zijn vastgesteld, en;
- d. in voldoende mate is aangegeven op welke wijze de archeologische waarden worden bewaard en/of gedocumenteerd.

**\*\*2.2** Indien uit het in lid **\*\*2.1**, genoemde rapport blijkt dat de archeologische waarden van de gronden door het verlenen van de omgevingsvergunning voor het bouwen zullen worden verstoord, kan het bevoegd gezag één of meer van de volgende voorwaarden verbinden aan de omgevingsvergunning:

- d. de verplichting tot het treffen van technische maatregelen, waardoor de archeologische waarden in de bodem kunnen worden behouden;
- e. de verplichting tot het doen van opgravingen;
- f. de verplichting de werken of werkzaamheden die leiden tot de bodemverstoring, te laten begeleiden door een deskundige op het terrein van archeologische monumentenzorg die voldoet aan door het bevoegd gezag bij de vergunning te stellen kwalificaties.

### **\*\*3 Omgevingsvergunning voor het uitvoeren van werken, geen bouwwerk zijnde, of van werkzaamheden**

**\*\*3.1** Het is verboden zonder of in afwijking van een omgevingsvergunning van het bevoegd gezag, de volgende werken, geen bouwwerken zijnde, en werkzaamheden uit te voeren, ongeacht het bepaalde in de regels bij de andere op deze regels van toepassing zijnde bestemmingen:

- e. het ontgronden, afgraven (waaronder het graven van watergangen en waterpartijen), egaliseren en ophogen van gronden en/of het anderszins ingrijpend wijzigen van de bodemstructuur;
- f. het uitvoeren van overige groundbewerkingen;
- g. het verwijderen en/of aanbrengen van bomen en diepwortelende beplanting;
- h. het aanleggen van ondergrondse energie-, transport- en of communicatieleidingen.

**\*\*3.2** Het bepaalde in lid **\*\*3.1** is niet van toepassing op werken, geen bouwwerken zijnde, en werkzaamheden die:

- e. het normale onderhoud betreffen;
- f. reeds in uitvoering zijn op het tijdstip van inwerkingtreding van dit plan;
- g. in het kader van archeologisch onderzoek en het doen van opgravingen worden uitgevoerd, mits verricht door een daartoe bevoegde instantie;
- h. niet dieper gaan dan 0,40 m beneden het maaiveld en een kleinere oppervlakte dan 1000 m<sup>2</sup> beslaan.

**\*\*3.3** De in lid **\*\*3.1** genoemde vergunning kan slechts worden verleend indien geen onevenredige afbreuk wordt gedaan aan de archeologische waarden van de gronden.

**\*\*3.4** Alvorens een omgevingsvergunning wordt verleend, moet door de aanvrager een rapport worden overgelegd waarin, naar het oordeel van het bevoegd gezag:

- c. de archeologische waarden van de gronden die blijkens de aanvraag kunnen worden verstoord in voldoende mate zijn vastgesteld, en;
- d. in voldoende mate is aangegeven op welke wijze de archeologische waarden worden bewaard en/of gedocumenteerd.

**\*\*3.5** Indien uit het in lid **\*\*3.4** genoemde rapport blijkt dat de archeologische waarden van de gronden door het uitvoeren van werken of werkzaamheden zullen worden verstoord, kan het bevoegd gezag één of meer van de volgende voorwaarden verbinden aan de omgevingsvergunning:

- d. de verplichting tot het treffen van technische maatregelen waardoor de archeologische waarden in de bodem kunnen worden behouden;
- e. de verplichting tot het doen van opgravingen;
- f. de verplichting de werken of werkzaamheden die leiden tot de bodemverstoring, te laten begeleiden door een deskundige op het terrein van archeologische monumentenzorg die voldoet aan door het bevoegd gezag bij de vergunning te stellen kwalificaties.

## Artikel X Waarde - Cultuurhistorie

### X.1 Bestemmingsomschrijving

De voor 'Waarde - Cultuurhistorie' aangewezen gronden zijn, naast de andere aangewezen bestemming, bestemd voor: het behoud, herstel en de uitbouw van de in dit bestemmingsplan aangegeven cultuurhistorische en ruimtelijke waarden van het gebied en zijn bebouwing.

### X.2 Omgevingsvergunning voor het uitvoeren van een werk, geen bouwwerk zijnde, of van werkzaamheden

X.2.1 Het is verboden zonder of in afwijking van een omgevingsvergunning van het bevoegd gezag, de volgende werken, geen bouwwerken zijnde, en werkzaamheden uit te voeren, zulks ongeacht het bepaalde in de regels bij de andere op deze gronden van toepassing zijnde bestemmingen:

- a. het aanleggen, verbreden, verleggen of verharderen van wegen en paden;
- b. het aanbrengen van andere oppervlakteverhardingen;
- c. het wijzigen van de profielindeling van wegen en paden;
- d. het dempen of wijzigen van watergangen;
- e. het wijzigen van de aanleg van de begraafplaats of wijzigen of verwijderen van cultuurhistorisch waardevolle grafstenen;
- f. het verwijderen c.q. wijzigen van karakteristieke hekwerken en hekpijlers, gevelstoepen en stoeppalen en aan de gevel bevestigde luiken en/of ornamenten/versieringen.

X.2.2 Het in lid X.2.1 vervatte verbod is niet van toepassing op werken en werkzaamheden welke:

- a. het normale onderhoud betreffen;
- b. reeds in uitvoering zijn op het tijdstip van inwerkingtreding van het bestemmingsplan.

X.2.3 De in lid X.2.1 genoemde vergunning zal uitsluitend worden verleend indien geen onevenredige afbreuk wordt gedaan aan cultuurhistorische en ruimtelijke waarden van de in lid X.1 bedoelde waarden.

X.2.4 Alvorens te beslissen omtrent een omgevingsvergunning als bedoeld in artikel X.2.1 wordt door het bevoegd gezag advies ingewonnen bij de Commissie voor monumenten en welstand.

### X.3 Omgevingsvergunning voor het slopen van een bouwwerk

X.3.1 Het is verboden zonder of in afwijking van een omgevingsvergunning van het bevoegd gezag, de in dit bestemmingsplan cultuurhistorisch waardevol aangemerkte bebouwing geheel of gedeeltelijk te slopen, zulks ongeacht het bepaalde in de regels bij de andere op deze gronden van toepassing zijnde bestemmingen.

X.3.2 Het in lid X.3.1 vervatte verbod is niet van toepassing op werken en werkzaamheden welke:

- a. het normale onderhoud betreffen;

## Team Erfgoed, Hoorn

- b. reeds in uitvoering zijn op het tijdstip van inwerkingtreding van het bestemmingsplan;
- c. ter voldoening van een aanschrijving of een besluit van het bevoegd gezag moeten worden uitgevoerd;
- d. ingevolge het bepaalde in artikel 10.8 van de Erfgoedwet vergunningplichtig zijn;
- e. ingevolge de Erfgoedverordening van de gemeente Hoorn vergunningplichtig zijn.

X.3.3 De in lid X.3.1 genoemde vergunning zal uitsluitend worden verleend indien:

- de bouwtechnische kwaliteit dusdanig slecht is dat hergebruik in alle redelijkheid niet mogelijk is; of
- het delen van een pand betreft, die op zichzelf niet als waardevol zijn aan te merken, en door het verwijderen daarvan geen onevenredige aantasting van de karakteristieke waarden plaatsvindt.
- de aanvrager informatie overlegt waaruit, naar het oordeel van het bevoegd gezag, blijkt dat met de sloopactiviteiten de beeldbepalende c.q. kenmerkende elementen van cultuurhistorisch waardevolle bebouwing niet op onaanvaardbare wijze worden verstoord;
- omgevingsvergunning voor het bouwen is verleend voor:
  1. een in plaats van het te slopen bouwwerk op te richten bouwwerk of
  2. voor het verbouwen van het bouwwerk.

X.3.4 Het bevoegd gezag kan, vanuit bouwhistorisch of cultureel-historisch belang, een bouwhistorisch- en/of een cultuurhistorisch rapport eisen waarin bouwhistorische- en/of cultuurhistorische waarden worden gedocumenteerd.

X.3.5 Alvorens te beslissen omtrent een omgevingsvergunning als bedoeld in artikel X.2.1 wordt door het bevoegd gezag advies ingewonnen bij de Commissie voor monumenten en welstand.

### **Opnemen in begrippenlijst:**

Cultuurhistorische waarde:

de aan een bouwwerk of gebied toegekende waarde, gekenmerkt door het beeld dat is ontstaan en door het gebruik dat de mens in de loop van de geschiedenis van dat bouwwerk of dat gebied heeft gemaakt, zoals dat onder meer tot uitdrukking komt in de beplanting, het reliëf, de verkaveling, het sloten- of wegenpatroon en/of de architectuur;

#### 4. Bronnen

Kadastrale Minuutplan 1823, Gemeente Hoorn, sectie C, genaamd Damten, tweede Blad ([beeldbank.cultureelerfgoed.nl](http://beeldbank.cultureelerfgoed.nl)).

Kadastrale Minuutplan 1823, Gemeente Berkhout en Baarsdorp, sectie D, genaamd Oosteind, eerste en tweede blad ([beeldbank.cultureelerfgoed.nl](http://beeldbank.cultureelerfgoed.nl)).

Soonius, C.M. & M.H. Bartels, 2012: *Toelichting Beleidskaart Archeologie Gemeente Hoorn*, Archeologie Erfgoed VVH, Hoorn.

Westfries Archief