

**GEMEENTE  
HOORN**

<b>Document</b>	Cultuurhistorisch Advies
<b>Plangebied</b>	Bestemmingsplan Tweeboomlaan 20, gemeente Hoorn
<b>Adviesnummer</b>	19190
<b>Opsteller(s)</b>	(regio-archeoloog)
<b>Datum</b>	12-11-2019

### **Cultuurhistorisch Advies**

#### **1. Aanleiding**

Op verzoek van de gemeente Hoorn (dhr. ) is gekeken naar het archeologische en cultuurhistorische aspect met betrekking tot het Bestemmingsplan Tweeboomlaan 20 in Hoorn, gemeente Hoorn. In onderstaande tekst worden allereerst stukken met betrekking tot de paragraaf Archeologie en Cultuurhistorie uiteengezet. Daarna volgen de stukken die kunnen worden ingepast in het hoofdstuk Beleidskader. Aan het eind van dit document staan de regels Waarde-Archeologie en Waarde-Cultuurhistorie verwoord.

#### **2. Plangebied**

Het bestemmingsplangebied Tweeboomlaan 20 betreft een perceel aan de Tweeboomlaan.

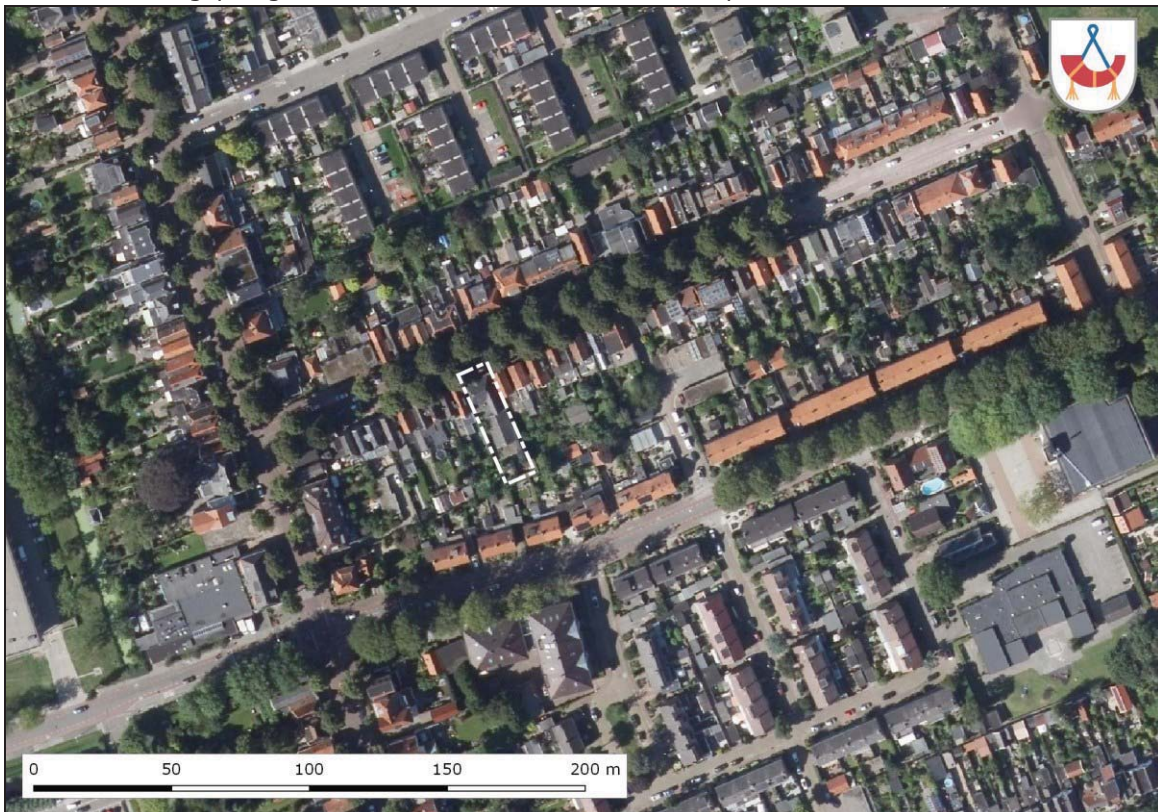

Afbeelding 1. Plangebied Tweeboomlaan 20 op een recente luchtfoto (bron: PDOK).



Afbeelding 2. Ligging plangebied Tweeboomlaan 20 op landgebruik van de kadastrale Minuut uit 1823 (bron: HISGIS).



Afbeelding 3. Plangebied Tweeboomlaan 20 op de cultuurhistorische informatiekaart.

### 3. Cultuurhistorie en Archeologie

#### Cultuurhistorie

Hoorn-Noord is gelegen ten noorden van de binnenstad van Hoorn, en behoort tot de eerste uitbreiding van de stad buiten de singels. De wijk bevat bebouwing en stedenbouwkundige structuren die van hoge cultuurhistorische waarde zijn. Ze bevinden zich binnen het veenverkavelingsgebied dat in de twaalfde eeuw is ontgonnen. Kenmerkend voor de veenverkavelingen zijn de langwerpige percelen die door sloten werden begrensd. Karakteristiek voor de structuur van het gebied is dat de straten oost-west zijn georiënteerd, haaks op de Koepoortsweg en de Holenweg. Dit vindt haar oorsprong in de ontginningsstructuur.

De Tweeboomlaan was al ingetekend op de kaart van Velius van 1615. De straat telde vanaf het begin twee rijen bomen en had aan weerszijden sloten. Door de boombeplanting en de bebouwing van buitenhuizen kreeg ook deze straat net als de Koepoortsweg en de Drieboomlaan het karakter van een monumentale laan in het buitengebied. De straat liep in eerste instantie van de Koepoortsweg tot de Holenweg. De bouw van de Technische School en de aanleg van de Sint Laurentiusstraat leidde er in 1959 dat de Tweeboomlaan werd doorbroken en vanaf dat punt in oostelijke richting niet meer aanwezig is.

De woningen aan de Tweeboomlaan zijn terug gelegen van de straat en voorzien van voortuinen met een lage erfafscheiding, haagjes of hekwerken of uitgevoerd in baksteen. De woningen zijn grotendeels één à twee lagen met dwarskap of langskap, gedekt met pannen. Er is veel variatie in de woningen, deels individueel ontworpen en deels in een rij. Een deel van de woningen is voorzien van erkers. Er is op diverse plekken siermetselwerk toegepast.

Op dit moment is de voortuin van de Tweeboomlaan 20 betegeld. Wijziging van de bestemming van bedrijf naar woning zou bijdragen aan herstel van de cultuurhistorische waarden op dit punt. Voorwaarde is dan wel dat het pand weer het aanzicht van een woning krijgt en dat de tegels uit de voortuin worden verwijderd en groen wordt terug gebracht. We staan dan positief tegenover het initiatief.



Afbeelding 4. Situatie rond 1935 met bebouwing

## Archeologie

Het plangebied Tweeboomlaan 20 ligt in de historische lintbebouwing langs de Tweeboomlaan. Op de beleidskaart archeologie (afbeelding 4) staat aangegeven vanaf welke omvang het aspect archeologie dient te worden meegewogen. Voor het grootste deel van het plangebied geldt een vrijstellingsgrens 100 m<sup>2</sup>.

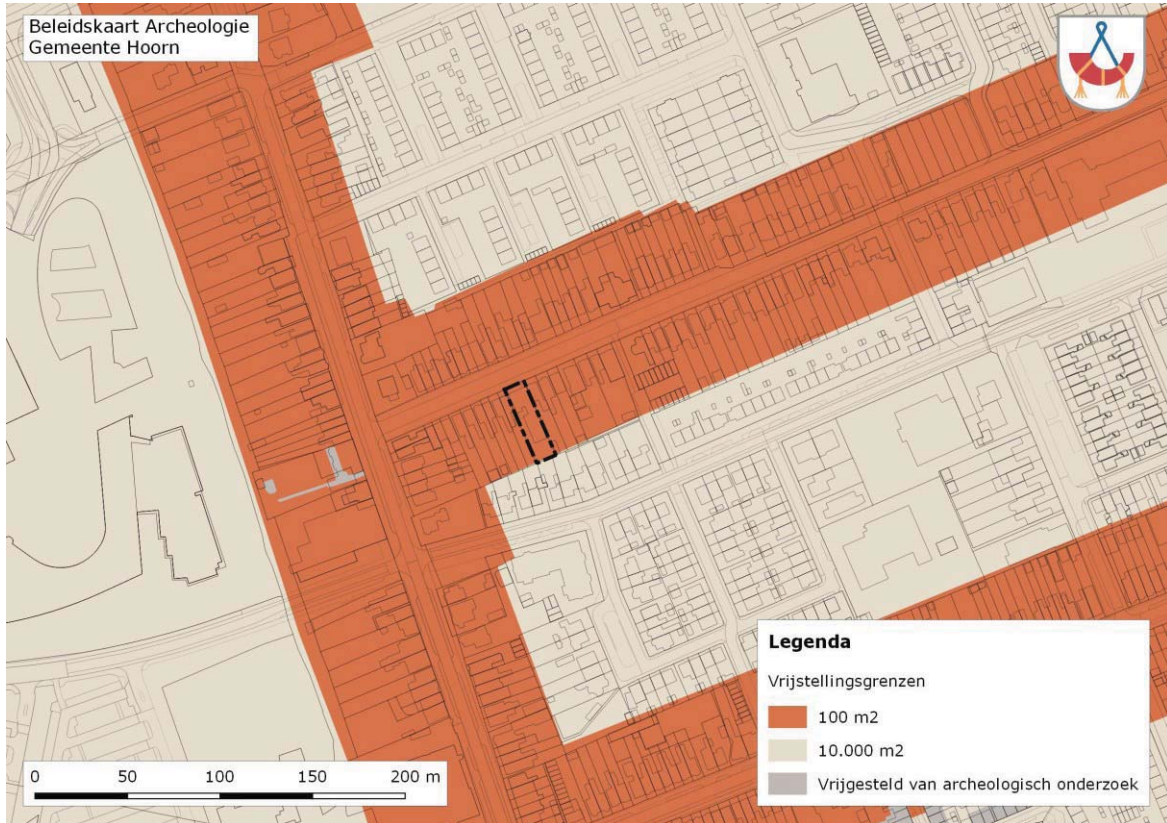

Afbeelding 5. Plangebied Tweeboomlaan 20 op de beleidskaart archeologie

## 4. Tekst voor hoofdstuk Beleidskader

### Rijksbeleid archeologie en cultuurhistorie

De Monumentenwet 1988 is op 1 juli 2016 overgegaan in de Erfgoedwet. De Erfgoedwet vormt samen met de Omgevingswet het wettelijke fundament voor de cultuurhistorie in Nederland. In de Erfgoedwet is vastgelegd hoe met ons erfgoed wordt omgegaan, wie welke verantwoordelijkheden daarbij heeft en hoe het toezicht daarop wordt uitgeoefend. De Erfgoedwet bundelt bestaande wet- en regelgeving voor behoud en beheer van het cultureel erfgoed in Nederland. Bovendien zijn aan de Erfgoedwet een aantal nieuwe bepalingen toegevoegd. Het beschermingsniveau zoals die in de oude wetten en regelingen golden blijven gehandhaafd. Onderdelen van de Monumentenwet die de fysieke leefomgeving betreffen, worden overgeheveld naar de Omgevingswet die in 2020 van kracht wordt. Voor deze onderdelen is een overgangsregeling in de Erfgoedwet opgenomen voor de periode 2016-2019. Het betreft dan:

1. Vergunningen tot wijziging, sloop of verwijdering van rijksmonumenten
2. Verordeningen, bestemmingsplannen, vergunningen en ontheffingen op het gebied van archeologie
3. Bescherming van stads- en dorpsgezichten

Zaken zoals het certificeringsstelsel en de aanwijzing van archeologische rijksmonumenten blijven in de Erfgoedwet.

Per 1 januari 2012 is de Modernisering Monumentenwet doorgevoerd via een wijziging van artikel 3.6. lid 2 van *Besluit ruimtelijke ordening*. In de toelichting van een bestemmingsplan moet voortaan het volgende worden opgenomen: Een beschrijving van de wijze waarop met de in het gebied aanwezige cultuurhistorische waarden en in de grond aanwezige of te verwachten monumenten rekening is gehouden. Hierdoor dienen cultuurhistorische waarden dus uitdrukkelijk te worden meegewogen bij het vaststellen van bestemmingsplannen. Gemeenten zullen een inventarisatie moeten (laten) maken van alle cultuurhistorische waarden in een bestemmingsplangebied, dus niet alleen de archeologische waarden. Daarnaast moeten ze aangeven welke conclusies ze daaraan verbinden en op welke wijze ze deze waarden borgen in het bestemmingsplan. Dit is één van de pijlers van de Modernisering Monumentenzorg (MoMo). De Rijksdienst helpt gemeenten om hieraan te voldoen met de Handreiking erfgoed en ruimte. Hierin staat hoe gemeenten zo'n inventarisatie en analyse kunnen uitvoeren. Ook wordt in deze handreiking aangegeven op welke wijze gemeenten cultuurhistorische waarden kunnen opnemen in een bestemmingsplan, compleet met voorbeeldbepalingen.

### **Provinciaal beleid archeologie en cultuurhistorie**

#### *Structuurvisie 2040*

Het ruimtelijk beleid van de provincie Noord-Holland is vastgelegd in de 'Structuurvisie 2040 Noord-Holland 2040 –Kwaliteit door veelzijdigheid'. Archeologie is daarin aangewezen als één van de kernkwaliteiten van het landschap. Daarnaast gaat de provincie Noord-Holland uit van een ontwikkelingsgerichte benadering, omdat ook tegenwoordige ruimtelijke ontwikkelingen het landschap vormen, zodat zorgvuldig wordt omgegaan met de bestaande (historische) kenmerken van het landschap. In de bijbehorende Provinciale Ruimtelijke Verordening Structuurvisie heeft de provincie regels geformuleerd omtrent de inhoud van en de toelichting in bestemmingsplannen als er sprake is van provinciaal belang. In een bestemmingsplan moet bijvoorbeeld duidelijk omschreven worden hoe er omgegaan wordt met de cultuurhistorische objecten (waaronder archeologische waarden).

De provincie speelt een belangrijke rol op het gebied van ruimtelijke ordening. Door haar ruimtelijk beleid bepaalt de provincie in belangrijke mate hoe de ruimte in Noord-Holland wordt ingericht. In het licht van de WRO spitst de provinciale rol vanuit cultuur en cultuurhistorie in de ruimtelijke inrichting zich toe op drie terreinen, daar waar de provincie:

- Haar cultuurhistorische provinciaal belang heeft gedefinieerd in de Structuurvisie;
- Wettelijk bevoegd gezag is bij ingrepen die een relatie hebben met cultuurhistorie, bijvoorbeeld bij ontgrondingen of de aanleg van provinciale wegen;
- Initiatiefnemer is bij projecten van het Rijk een (beschermende) taak hebben verkregen, zoals bij de nationale landschappen en Unesco-gebieden.

Op provinciaal niveau is het beleidskader en de leidraad Landschap en Cultuurhistorie van belang voor onderhavig bestemmingsplangebied.

#### *Beleidskader en Leidraad Landschap en Cultuurhistorie*

De visie op de gewenste ruimtelijke kwaliteit is vastgelegd in de Leidraad Landschap en Cultuurhistorie van de provincie Noord-Holland. Deze vernieuwde leidraad is een uitwerking van het in 2006 vastgestelde Beleidskader Landschap en Cultuurhistorie, dat werd gebruikt als leidraad voor ruimtelijke plannen als bestemmingsplannen, beeldkwaliteitsplannen en structuurplannen. Daarnaast bood het handreikingen aan gemeenten om landschap en cultuurhistorie als uitgangspunt te gebruiken bij planvorming.

De provincie Noord-Holland heeft 10 archeologische gebieden van provinciaal belang gedefinieerd. Het plangebied ligt in een dergelijk gebied: West-Friesland. Als in gebieden van provinciaal belang

het maatschappelijk belang dusdanig groot is dat waardevolle archeologische vindplaatsen aangetast moeten worden, vraagt de provincie aan te geven op welke wijze archeologische waarden door compenserende maatregelen in het plan zijn ondergebracht. Bovendien vraagt de provincie de aanwezige waarden te benutten bij de inrichting van een gebied.

Het archeologiebeleid van de provincie Noord-Holland is primair gericht op het behouden van de archeologische waarden in de bodem. Dit is geheel in de 'geest' van het Verdrag van Malta.

### **Gemeentelijk archeologiebeleid**

In 2012 heeft Archeologie Erfgoed VVH een nieuwe Beleidskaart Archeologie van de gemeente Hoorn vervaardigd. Deze is vastgesteld op 12 maart 2013, samen met de Erfgoedverordening 2013 van de gemeente Hoorn (Corsaregistratienummer: 12.49690). Op basis van aanvullend bureauonderzoek, getoetste verwachtingen in het veld en kaartanalyse is een nieuwe kaart vervaardigd met andere vrijstellingsgrenzen dan de oude Beleidskaart Archeologie uit 2007.

De herziene Monumentenwet verplicht gemeenten om 'rekening te houden met aanwezige of te verwachten archeologische waarden'. Het bestemmingsplan staat hierbij centraal. Hierin worden bouw- en aanlegvoorschriften opgenomen. Indien belangrijke archeologische waarden als gevolg van ruimtelijke ontwikkelingen niet in de bodem behouden kunnen blijven, dient de informatie te worden veiliggesteld d.m.v. een opgraving. De Monumentenwet gaat hierbij uit van een algemene vrijstelling voor ingrepen tot 100 m<sup>2</sup>, maar biedt de gemeente ook de nodige beleidsruimte om haar eigen afweging te maken. De gemeente Hoorn wil van deze mogelijkheid gebruik maken.

Ter bescherming van de archeologische waarden kunnen burgemeester en wethouders, als daar op basis van een archeologisch onderzoek aanleiding toe bestaat, voorwaarden verbinden aan de omgevingsvergunning voor het bouwen. Daarnaast is een omgevingsvergunning vereist voor werkzaamheden waarbij de grond wordt geroerd. De bescherming van archeologische waarden wordt geregeld via een dubbelbestemming.

Deze dubbelbestemming geldt voor die locaties die op basis van de Beleidskaart Archeologie een hoge archeologische waarde of een hoge archeologische verwachting hebben.

Het bestemmingsplangebied Tweeboomlaan 20 kent op de Beleidskaart Archeologie de volgende dubbelbestemming:

- Waarde-Archeologie 2: archeologisch belang betrekken bij bodemingrepen groter dan 100 m<sup>2</sup>

Voor het uiterste zuiden geldt de dubbelbestemming Waarde-Archeologie 5. Gezien de zeer geringe omvang kan deze dubbelbestemming komen te vervallen ter plaatse van onderhavig plangebied.

## **Regels Waarde – Archeologie**

### **Artikel \*\* Waarde – Archeologie 2**

#### **\*\*.1 Bestemmingsomschrijving**

De voor 'Waarde - Archeologie 2' aangewezen gronden zijn, behalve voor de andere daar voorkomende bestemming(en), mede bestemd voor:

- het behoud en de bescherming van de archeologische waarden van de gronden.

#### **\*\*.2 Bouwregels**

\*\*.2.1 Voor bouwwerken met een oppervlakte groter dan 100 m<sup>2</sup>, moet alvorens een omgevingsvergunning voor het bouwen wordt verleend, door de aanvrager een rapport worden overgelegd waarin, naar het oordeel van het bevoegd gezag:

- a. de archeologische waarden van de gronden die blijkens de aanvraag kunnen worden verstoord in voldoende mate zijn vastgesteld, en:
- b. in voldoende mate is aangegeven op welke wijze de archeologische waarden worden bewaard en/of gedocumenteerd.

#### **\*\*.2.2 Advies archeoloog**

Alvorens het bevoegd gezag beslist over een vergunning als bedoeld in lid \*\*.2.1 winnen zij advies in bij de archeologisch deskundige omtrent de vraag of de door het verlenen van de omgevingsvergunning geen onevenredige afbreuk wordt of kan worden gedaan aan de archeologische waarden, en zo ja welke voorwaarden dienen te worden gesteld. In sommige gevallen volstaat een archeologische quickscan als duidelijk is dat de geplande ingrepen geen onevenredige afbreuk doen aan de aanwezige archeologische waarden.

\*\*.2.3 Indien uit het in lid \*\*.2.1 genoemde rapport of de in lid \*\*.2.2 genoemde quickscan blijkt dat de archeologische waarden van de gronden door het verlenen van de omgevingsvergunning voor het bouwen zullen worden verstoord, kan het bevoegd gezag één of meer van de volgende voorwaarden verbinden aan de omgevingsvergunning:

- a. de verplichting tot het treffen van technische maatregelen, waardoor de archeologische waarden in de bodem kunnen worden behouden;
- b. de verplichting tot het doen van opgravingen;
- c. de verplichting de werken of werkzaamheden die leiden tot de bodemverstoring, te laten begeleiden door een deskundige op het terrein van archeologische monumentenzorg die voldoet aan door het bevoegd gezag bij de vergunning te stellen kwalificaties.

#### **\*\*.3 Omgevingsvergunning voor het uitvoeren van werken, geen bouwwerk zijnde, of van werkzaamheden**

\*\*.3.1 Het is verboden zonder of in afwijking van een omgevingsvergunning van het bevoegd gezag, de volgende werken, geen bouwwerken zijnde, en werkzaamheden uit te voeren, ongeacht het bepaalde in de regels bij de andere op deze regels van toepassing zijnde bestemmingen:

- a. het ontgronden, afgraven (waaronder het graven van watergangen en waterpartijen), egaliseren en ophogen van gronden en/of het anderszins ingrijpend wijzigen van de bodemstructuur;
- b. het uitvoeren van overige grondbewerkingen;
- c. het verwijderen en/of aanbrengen van bomen en diepwortelende beplanting;
- d. het aanleggen van ondergrondse energie-, transport- en of communicatieleidingen.

**\*\*3.2** Het bepaalde in lid **\*\*3.1** is niet van toepassing op werken, geen bouwwerken zijnde, en werkzaamheden die:

- a. het normale onderhoud betreffen;
- b. reeds in uitvoering zijn op het tijdstip van inwerkingtreding van dit plan;
- c. in het kader van archeologisch onderzoek en het doen van opgravingen worden uitgevoerd, mits verricht door een daartoe bevoegde instantie;
- d. niet dieper gaan dan 0,30 m beneden het maaiveld en een kleinere oppervlakte dan 100 m<sup>2</sup> beslaan.

**\*\*3.3** De in lid **\*\*3.1** genoemde vergunning kan slechts worden verleend indien geen onevenredige afbreuk wordt gedaan aan de archeologische waarden van de gronden.

**\*\*3.4** Alvorens een omgevingsvergunning wordt verleend, moet door de aanvrager een rapport worden overgelegd waarin, naar het oordeel van het bevoegd gezag:

- a. de archeologische waarden van de gronden die blijkens de aanvraag kunnen worden verstoord in voldoende mate zijn vastgesteld, en;
- b. in voldoende mate is aangegeven op welke wijze de archeologische waarden worden bewaard en/of gedocumenteerd.

**\*\*3.5** Indien uit het in lid **\*\*3.4** genoemde rapport blijkt dat de archeologische waarden van de gronden door het uitvoeren van werken of werkzaamheden zullen worden verstoord, kan het bevoegd gezag één of meer van de volgende voorwaarden verbinden aan de omgevingsvergunning:

- a. de verplichting tot het treffen van technische maatregelen waardoor de archeologische waarden in de bodem kunnen worden behouden;
- b. de verplichting tot het doen van opgravingen;
- c. de verplichting de werken of werkzaamheden die leiden tot de bodemverstoring, te laten begeleiden door een deskundige op het terrein van archeologische monumentenzorg die voldoet aan door het bevoegd gezag bij de vergunning te stellen kwalificaties.



## 5. Bronnen

Gemeente Hoorn, 2012. Beleidskaart Archeologie (vastgesteld door de gemeenteraad op 12 maart 2013).

HISGIS (digitaal aanwezig bij gemeente Hoorn)

Kadastraal Minuutplan 1823, Gemeente Zwaag c.a., Sectie A, genaamd Oosterblokker-Oosteind, Eerste en tweede Blad ([beeldbank.cultureelerfgoed.nl](http://beeldbank.cultureelerfgoed.nl)).

Soonius, C.M. & M.H. Bartels, 2012. *Toelichting Beleidskaart Archeologie Gemeente Hoorn*, Archeologie Erfgoed VVH, Hoorn.

Westfries Archief.