

# De Vork te Heerhugowaard

Inventarisatie beschermde soorten in het kader van de natuurwetgeving





# De Vork te Heerhugowaard

Inventarisatie vleermuizen in het kader van de natuurwetgeving



**Van der Goes en Groot**  
*ecologisch onderzoeks- en adviesbureau*

G&G-rapport 2021-136

Datum	6 oktober 2021
Versie	V3

Gecontroleerd door: R. de Beer



**Van der Goes en Groot**  
*ecologisch onderzoeks- en adviesbureau*

Bovendijk 35-G

2295 RV Kwintsheul

Hazenkoog 35-A

1822 BS Alkmaar

[www.vandergoesengroot.nl](http://www.vandergoesengroot.nl)

## Inhoudsopgave

<b>1</b>	<b>Inleiding</b>	<b>4</b>
1.1	Aanleiding tot het onderzoek.....	4
1.2	Doel van het onderzoek.....	5
1.3	Ligging van het plangebied.....	5
1.4	Geplande werkzaamheden.....	5
1.5	Leeswijzer .....	5
<b>2</b>	<b>Methode</b>	<b>6</b>
2.1.1	Veldbezoeken.....	6
2.1.2	Relatie met het vleermuisprotocol .....	8
<b>3</b>	<b>Resultaten vleermuizen</b>	<b>10</b>
3.1	Gewone dwergvleermuis.....	10
3.2	Ruige dwergvleermuis .....	12
3.3	Laatvlieger.....	13
3.4	Rosse vleermuis .....	15
3.5	Watervleermuis .....	15
<b>4</b>	<b>Effectbeoordeling en maatregelen</b>	<b>17</b>
4.1	Vleermuizen.....	17
4.2	Broedvogels .....	18
<b>5</b>	<b>Conclusies en aanbevelingen</b>	<b>20</b>
<b>6</b>	<b>Aanbevolen en geraadpleegde literatuur</b>	<b>22</b>
<b>7</b>	<b>Bijlagen</b>	<b>23</b>

# 1 Inleiding

## 1.1 Aanleiding tot het onderzoek

Er bestaan plannen een gebied, gelegen aan De Vork te Heerhugowaard, in de Provincie Noord-Holland, her in te richten. Het slopen van de bebouwing en kappen van bomen kan onderdeel uitmaken van het plan.

Het is mogelijk dat vleermuizen verblijven binnen het plangebied. Ook is het mogelijk dat vleermuizen het plangebied gebruiken als onderdeel van hun leefgebied. De aanwezigheid van deze potentie werd aangegeven in een eerder uitgevoerde 'ecologische quickscan' (zie VERKADE, 2020).

Om dit nader te onderzoeken heeft Pro6 Vastgoed opdracht gegeven aan ecologisch onderzoeks- en adviesbureau Van der Goes en Groot een inventarisatie uit te voeren naar deze soorten.

Het onderzoek is uitgevoerd in de periode mei-september 2021. De inventarisatie is uitgevoerd door medewerkers van bureau Van der Goes en Groot. Dit rapport doet verslag van het onderzoek.

**Figuur 1.**

*Ligging van plangebied De Vork te Heerhugowaard.*

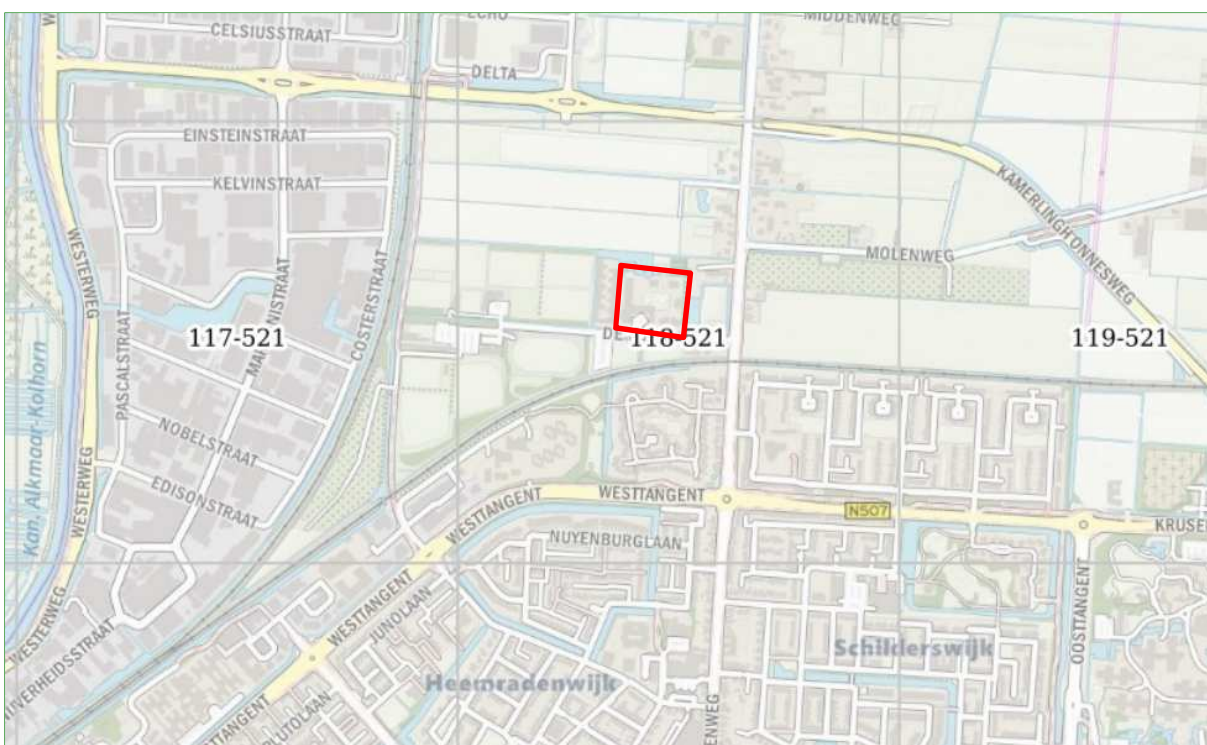

## 1.2 Doel van het onderzoek

Doel van het onderzoek is om inzicht te krijgen in het voorkomen en de verspreiding van vleermuizen binnen het plangebied.

## 1.3 Ligging van het plangebied

In Figuur 1 is de ligging van het plangebied aangegeven. Het plangebied ligt in het noorden van Heerhugowaard met in het oosten het sportpark de Vork en ten zuiden de openbare weg De Vork. In de nabije omgeving liggen agrarische percelen.

## 1.4 Geplande werkzaamheden

Het plan is om alle bebouwing en groen binnen het plangebied te verwijderen en het gebied te herontwikkelen met woningbouw.

Ecologisch gevoelige werkzaamheden betreffen de sloop van de bebouwing met bijbehorend hak-, sloop- en breekwerk. Ook het verwijderen van groen in de omliggende terreindelen maakt onderdeel uit van de plannen om het terrein volledig bouwrijp op te leveren.

Bij uitvoering van het werk kan door geluid, trillingen, optische verstoring, gebruik van kunstlicht verstoring optreden van (beschermde) soorten.

## 1.5 Leeswijzer

In hoofdstuk 2 wordt de methode van het onderzoek beschreven.

In hoofdstuk 3 worden de resultaten beschreven en wordt aangegeven welke soorten zijn aangetroffen binnen en eventueel nabij het plangebied.

In hoofdstuk 4 wordt ingeschat in hoeverre deze soorten negatieve effecten kunnen ondervinden door de uit te voeren werkzaamheden welke specifieke maatregelen eventueel noodzakelijk zijn en of een ontheffing van de Wnb noodzakelijk is.

Ten slotte bevat hoofdstuk 5 de conclusies met noodzakelijke vervolgstappen. Indien van toepassing worden aanbevelingen gedaan.

Hoofdstuk 6 tenslotte, geeft een overzicht van de gebruikte literatuur.

In de bijlages is aanvullende informatie opgenomen over de geldende wetgeving en de gebruikelijke procedures bij een vergunnings- en/of ontheffingsaanvraag. Eventueel zijn (indien relevant) verspreidingskaarten opgenomen.

## 2

**Methode**

Alle soorten vleermuizen zijn beschermd krachtens de Wnb onder het regime van de Habitatrichtlijn.

Het doel van het onderzoek is om de aanwezigheid en de verspreiding van vleermuizen in het plangebied in kaart te brengen. Het onderzoek is uitgevoerd aan de hand van de richtlijnen uit het protocol voor vleermuisinventarisaties, zoals dat is opgesteld door het Vleermuisvakberaad (VLEERMUISVAKBERAAD, 2020).

Voorafgaand aan het onderzoek is op grond van uitgevoerde ecologische quickscan, de aanwezige biotopen of bekende voorkomens nagegaan welke vleermuissoorten redelijkerwijs of mogelijk te verwachten zijn binnen het onderzoeksgebied. Het onderzoek is op grond daarvan in dit geval met name gericht op de algemenere gebouw of boom bewonende soorten Gewone dwergvleermuis, Ruige dwergvleermuis en Laatvlieger.

Uiteraard is ook op andere soorten gelet tijdens het onderzoek in het plangebied en zijn eventueel bezoekreundes en/of bezoektijden tussentijds aangepast aan bevindingen tijdens het veldwerk. Bij het aantreffen van 'bijzondere' soorten zoals bijvoorbeeld Meervleermuis, Gewone grootoorvleermuis, Watervleermuis en Baardvleermuis, die mogelijk het plangebied gebruiken als verblijfplaats, worden rondes en rondetijden aangepast of worden extra rondes ingepland.

**2.1.1 Veldbezoeken**

Door middel van veldwerk zijn de daadwerkelijke aanwezigheid en verspreiding van vleermuizen in het plangebied onderzocht. Er zijn vijf bezoeken volbracht in de periode mei tot en met september 2021. Het aantal bezoeken is op voorhand op grond van potentie van verwachte soorten en gebruiksfuncties bepaald. Bij onverwachte of afwijkende waarnemingen of grotere en bijzondere verblijfplaatsen wordt altijd een extra veldbezoek ingepland.

Het plangebied kan door vleermuizen op verschillende manieren worden gebruikt, bijvoorbeeld als verblijfplaats, als (onderdeel van) een vliegroute of als foerageergebied. Deze gebiedsfuncties zijn tijdens het veldwerk onderzocht.

Tijdens een veldverkenning (tijdens de eerste onderzoeksrondes) zijn relevante elementen zoals bijvoorbeeld begroeiing en randen daarvan, holtes in bomen, aanwezige lijnvormige beplanting en wateren in beeld gebracht en zijn delen van bebouwing nader op potentie beoordeeld (gaten, spleten, donkere delen).

Bij dit onderzoek en tijdens alle bezoekreundes is met behulp van een sterke zaklamp bij inspecteerbare delen van het plangebied en bij



mogelijke verblijfplaatsen gezocht naar sporen van gebruik zoals keutels op verhardingen, poepstrepen bij gaten, vraatresten.

Tijdens alle veldbezoeken is gekeken naar aanwezige vliegroutes en foerageergebieden in het plangebied. Deze gebruiksfuncties zijn vooral te verwachten in luwe delen van het plangebied en langs lijnvormige landschapselementen.

Het terreingebruik door vleermuizen is op grond van de veldverkenning 's nachts nader onderzocht door middel van langzaam surveilleren en posten met gebruik van batdetectors (Pettersson 240x en Pettersson U-384 met BatRecorder software, 3). Op de onderzoek locatie was altijd visuele- en audioweergave van de opgevangen pulsen mogelijk en er was altijd de mogelijkheid geluiden en/of pulsen op te nemen met opnameapparatuur (Batlogger-M met BatExplorer software. 4 en Wildlife Acoustics Songmeter Mini Bat en Flir OTM 266).

**Tabel 1.**

*Overzicht van de veldbezoeken ten behoeve van het vleermuisonderzoek in plangebied De Vork te Heerhugowaard in 2021 per ronde ("KZ" = kraamkolonie- en zomerverblijfronde en "P" = paarverblijfronde).*

Ronde / Datum	Tijd	Duur	Weersomstandigheden	Opzet
<b>KZ1</b> 28 mei	21:30-23:40	2:10 uur	Droog, bewolking 7/8, wind NO-2, 13 °C	avondbezoek kraamkolonies, zomerverblijven, terreingebruik
<b>KZ2</b> 28 juni	22:00-00:00	2 uur	Droog, bewolking .8/8, wind N-2, 20 °C	avondbezoek kraamkolonies, zomerverblijven, terreingebruik
<b>KZ3</b> 5 juli	03:00-05:00	2 uur	Droog, bewolking .7/8, wind Z-2, 17 °C	ochtendbezoek kraamverblijven, zomerverblijven, terreingebruik
<b>P1</b> 27 aug	00:00-02:00	2 uur	Droog, bewolking .8/8, wind NW-3, 16 °C	middernachtbezoek paarverblijven, zwermactiviteit, terreingebruik
<b>P2</b> 21 sept	20:30-22:45	2 uur	Droog, bewolking .1/8, wind ZW-3, 16 °C	avondbezoek paarverblijven, zwermactiviteit, terreingebruik

De eerste drie kraam-zomer (KZ1 t/m KZ3) bezoeken aan het begin van de zomer zijn met name gericht geweest op het in kaart brengen van uitvliegen en zwermactiviteit bij kraam- of zomerverblijven. Zwermactiviteit treedt met name aan het einde van de nacht op en wordt onderzocht door op kansrijke plekken te posten en/of door rustig door het plangebied surveilleren. Bij een avondbezoek wordt gepost op kansrijke plekken (uitvlieggaten). De avondrondes zijn vooral ingezet om de activiteit van Laatvlieger te kunnen volgen.

De laatste twee bezoeken (P1 en P2) zijn vooral gericht geweest op het vaststellen van paarverblijven en baltsactiviteit. De P1 ronde eind augustus is om middernacht ingezet om baltsactiviteit van Ruige dwergvleermuis later in de nacht in beeld te brengen. Deze P1 ronde is tevens laat ingezet om middernachtelijke zwermactiviteit van Gewone dwergvleermuis vast te kunnen stellen. Deze zwermactiviteit vormt een sterke aanwijzing voor de aanwezigheid van een winterverblijf.

Vanwege de grootte van het object en het aantal potentieel geschikte plekken en de positie daarvan voor met name verblijfsgebruik van vleermuizen, is de inventarisatie uitgevoerd door **drie** personen.

Tijdens de veldbezoeken was geen sprake van substantiële neerslag, werd er niet geïnventariseerd bij een windkracht hoger dan 4 Bft of bij een te lage temperatuur.

Voor een overzicht met informatie van de veldbezoeken zie Tabel 1.

### 2.1.2 Relatie met het vleermuisprotocol

Het vleermuisprotocol is een richtlijn op grond waarvan het onderzoek zo goed mogelijk is uitgevoerd. Dit betekent dat op grond van aanwezige biotopen en potenties in het onderzochte plangebied de uiteindelijke onderzoeksopzet is gemaakt. In het geval van het besproken gebied zijn de hieronder genoemde keuzes gemaakt om de resultaten te optimaliseren.

Vanwege de aanpassing van de werkwijze zijn de resultaten van het onderzoek naar verwachting beter.

#### **Suboptimale bezoekrondes**

De bebouwing binnen het plangebied is laag, wordt onregelmatig verwarmd en heeft weinig bufferende capaciteit ten aanzien van warmte. Daarom worden geen bijzondere constante en koele microklimaten verwacht ten aanzien van warmte en vocht en is de bebouwing naar verwachting niet geschikt als (massa)winterverblijf voor Gewone dwergvleermuis. Het middernachtzwermen van deze soort wordt daarom niet op voorhand verwacht.

Omdat bovenstaande slechts een inschatting betreft en (massa-) winterverblijf als een belangrijke vast te stellen gebruiksfunctie wordt gezien, is hiernaar tijdens één ronde toch optimaal onderzoek gedaan. Door deze laat uitgevoerde bezoekeronde wordt tevens ondervangen dat baltsactiviteit op verschillende momenten in de nacht wisselende intensiteit kan hebben en het plangebied op meerdere momenten in de nacht hierop werd onderzocht.

In de andere (najaars-)ronde(s) is ook op nachtelijk zwermgedrag gelet, bij (grote) winterverblijven is dit gedrag ook eerder in de nacht waarneembaar en kan dit gedurende langere tijd doorgaan (tot ver in september).



*Nachtelijk onderzoek naar vleermuizen met behulp van een batdetector in het plangebied.*

### 3 Resultaten vleermuizen

In plangebied De Vork te Heerhugowaard zijn vijf soorten vleermuizen vastgesteld. In Tabel 2 staan de aangetroffen soorten.

De relevante verspreidingskaarten van de aangetroffen vleermuizen staan in Bijlage 1.

**Tabel 2.**

*Vastgestelde soorten vleermuizen met bijbehorende indicatie van de aantallen en gebruiksfuncties in plangebied en de directe omgeving van De Vork te Heerhugowaard in 2021.*

Soort	Aantal (indicatie)	Verblijf	Balts in vlucht	Foeragerend	Vliegroute
Gewone dwergvleermuis	10 tallen	geen	ja	ja	ja
Ruige dwergvleermuis	5 - 10	geen	ja	ja	nee
Laatvlieger	5 - 10	geen	nee	ja	ja
Watervleermuis	enkele	geen	nee	ja	nee
Rosse vleermuis	eenmaal	geen	nee	nee	nee

Er werden langsvliegende, foeragerende exemplaren en baltsende vleermuizen waargenomen. Verblijfplaatsen in bomen of gebouwen zijn niet vastgesteld.

Per soort wordt hieronder het voorkomen van de aangetroffen vleermuizen in het plangebied kort toegelicht en wordt de leefwijze van de waargenomen vleermuizen in Nederland geschetst.

#### 3.1 Gewone dwergvleermuis

In plangebied De Vork te Heerhugowaard werd de Gewone dwergvleermuis tijdens iedere ronde, en verspreid in alle terreindelen aangetroffen. De dichtheden en aantallen vleermuizen lagen relatief hoog.

De begroeiing in en net buiten het plangebied werd gedurende de onderzoeksperiode regelmatig gebruikt door foeragerende vleermuizen. Soms waren dieren langere tijd aanwezig.

Tijdens de eerste bezoekeronde werd gewone dwergvleermuis foeragerend op het middenterrein waargenomen tussen de bomen om 22:12 uur en even later nog drie individuen. In de tweede ronde begon het foerageren om 22:22. In het boomrijke deel in het midden van het plangebied waren gedurende de rondes vaak foeragerende Gewone dwergvleermuizen aanwezig. Soms ging dit foerageergedrag de gehele ronde door. In het plangebied werd met name gefoerageerd onder het bladerdak van de daar aanwezige bomen.

Daarnaast werd aan langs de bomen bij de slootkanten aan de randen van het plangebied gevoerd.

In het centrale deel van het plangebied staan bomen tussen de bebouwing. Hier werden met name in de eerste rondes veel verplaatsingen van vleermuizen waargenomen. De vleermuizen gebruiken de begroeiing in het plangebied waarschijnlijk als beschutte vlieg/foerageerroute van verblijfplaatsen in Heerhugowaard (ten zuiden van het plangebied) naar groene gebieden ten noorden van de stad en vice versa.

In de derde ronde werd waargenomen dat 10-20 Gewone dwergvleermuizen De Vork overstaken naar het plangebied ter hoogte van gebouw nummer 20 en vervolgens in rechte lijn doorvlogen door het centrale deel van het plangebied, naar het noorden.

Aan de oost- en zuidkant van het cluster lopen bomenlaantjes waar ook regelmatig Gewone dwergvleermuizen langsvlogen.

Het centrale groene deel van het plangebied is vanwege de hoge aantallen vleermuizen en de langdurige aanwezigheid van dieren wat betreft foerageergebied en vliegroute aan te merken als 'essentieel' deel van het leefgebied van Gewone dwergvleermuizen.

Aan de voorzijde van de bebouwing in het zuidoostelijk deel van het plangebied werden in latere onderzoeksrondes tevens enkele in vlucht baltsende Gewone dwergvleermuizen waargenomen. De waarnemingen van deze in vlucht baltsende vleermuizen kon niet worden gekoppeld aan bebouwing binnen het plangebied. De vleermuizen vlogen tijdens het baltsen laag en in een rechte lijn tussen en langs de bomen zonder gebouwgericht gedrag of het hoger in de bebouwing aanvliegen van gebouwdelen. Er was geen sprake van langdurige aanwezigheid van de baltsende vleermuizen met aanhoudend rond of bij bebouwing vliegende dieren of gebouwgerichte activiteit (aantikken, gebouwgericht zwenken enzovoorts).

Verondersteld wordt dat de vleermuizen werden aangetrokken door de baltslocaties vanwege de eerder beschreven gunstige foeragemogelijkheden. Op de baltslocaties was sprake van opgaande begroeiing en er waren luwere terreindelen aanwezig. Het is gebruikelijk dat (Gewone) dwergvleermuizen later in het jaar zeer frequent sociale geluiden tijdens foerageeractiviteit laten horen, mogelijk om aanwezige vrouwtjes te lokken naar verblijfplaatsen die verder weg zijn gelegen.

### **Algemeen**

De Gewone dwergvleermuis is de meest verspreide en talrijkste vleermuissoort in Nederland. Deze soort wordt beschouwd als hoofdzakelijk gebouw bewonend. Gedurende het hele jaar worden

vooral van buiten toegankelijke spouwmuren en besloten ruimtes achter betimmeringen en daklijsten gebruikt.

Nachtelijk zwermgedrag rond een verblijfplaats in voorjaar en zomer duidt op de aanwezigheid van (kraam)kolonies.

Door de verborgen leefwijze gedurende de winterperiode zijn overwinterende dieren, die zich dan meestal in kleinere groepen ophouden, vaak onvindbaar. Een sterke aanwijzing voor dergelijke winterverblijven is het voorkomen van zogenaamde middernacht-zwermactiviteit in de periode half juli – augustus.

Daarnaast is gedurende de baltsperiode in de nazomer en herfst sprake van paargezelschappen die rond paarverblijfplaatsen kunnen worden waargenomen. Baltsende mannetjes worden ook vaak vliegend waargenomen en zijn dan vaak niet direct aan een paarverblijfplaats te koppelen.

Foerageergebieden bevinden zich overwegend in besloten tot halfopen landschap binnen enkele kilometers van de (zomer)-verblijven. Het foerageergebied wordt via vaste en veelal beschutte vliegroutes bereikt, zoals bomenlanen, boszomen en watergangen.

### 3.2 Ruige dwergvleermuis

In het plangebied werd de Ruige dwergvleermuis enkele malen aangetroffen in het zuiden en oosten van het gebied. De soort werd alleen langsvliegend en foeragerend gezien zonder dat aanwijzingen werden verkregen dat de vleermuizen binding hadden met bebouwing in het plangebied.

Aan de achterzijde, voornamelijk in het oosten van het plangebied werden in latere onderzoeksrondes tevens enkele in vlucht baltsende Ruige dwergvleermuizen waargenomen. De waarnemingen van deze in vlucht baltsende vleermuizen kon niet worden gekoppeld aan bebouwing binnen het plangebied. Omdat Ruige dwergvleermuizen meestal vanuit hun tijdelijk paarverblijf baltsen en minder in vlucht, wordt verondersteld dat de waargenomen Ruige dwergvleermuizen elders, buiten het plangebied, verblijven.

Tijdens de tweede onderzoeksrunde is Ruige dwergvleermuis foeragerend aan de noordoostkant van het gebied waargenomen.

Het is mogelijk dat Ruige dwergvleermuizen in het plangebied gebruik maken van dezelfde vliegroutes en foerageergebieden als Gewone dwergvleermuizen. Vanwege het beperkte aantal waarnemingen, de relatief lage aantallen en korte aanwezigheid en omdat de soort niet in iedere ronde werd waargenomen wordt het plangebied niet gezien als essentieel leefgebied van de Ruige dwergvleermuis.

Omdat geen waarnemingen werden gedaan die duiden op belangrijk binding van de soort aan het plangebied, is geen aparte verspreidingskaart opgenomen.

#### **Algemeen**

De Ruige dwergvleermuis is in ons land jaarrond een algemeen verspreide soort, met name ten noorden van de grote rivieren. Het leefgebied is zeer divers, maar de grootste aantallen bevinden zich in bosrijk of parkachtig gebied. Ruige dwergvleermuizen gebruiken uiteenlopende (tijdelijke) verblijfplaatsen, zoals boomholten, bastspelen, nestkasten, spouwmuren, houtstapels en kelders. Hoewel de soort in ons land ook 's zomers verspreid wordt waargenomen, bevinden kraamkolonies zich vooral in Noord- en Oost-Europa (slechts één keer in ons land).

### **3.3 Laatvlieger**

In het plangebied werden Laatvliegers zowel langsvliegend als foeragerend waargenomen.

De vliegroute voor Gewone dwergvleermuizen die wordt beschreven in §3.1 wordt ook regelmatig gebruikt door Laatvliegers. In de eerste ronde werden circa 5 Laatvliegers tegelijk jagend waargenomen vanuit het zuiden in noordoostelijke richting. In de eerste drie rondes werden steeds minimaal 3 langsvliegende Laatvliegers gezien.

Het centrale groene deel van het plangebied is vanwege de relatief hoge aantallen wat betreft vliegroute aan te merken als 'essentieel' deel van het leefgebied van de Laatvlieger.

Ook langs de weg De Vork, ten zuiden van het plangebied, werd een vliegroute van Laatvliegers vastgesteld.

In de noordoosthoek van het plangebied is ook foerageeractiviteit van maximaal 5 Laatvliegers opgemerkt. De opgaande begroeiing die grenst aan open terreindelen met open wateren bieden geschikte foerageeromstandigheden voor de soort. Gezien de mogelijkheden om te foerageren buiten het plangebied en de grootte van het plangebied ten opzichte van (geschiktere) gebieden daarbuiten

Omdat de waargenomen foerageeractiviteit voornamelijk net buiten de grens van het plangebied plaatsvond, wordt het plangebied niet gezien als (onderdeel van) essentieel foerageergebied voor de soort.

#### **Algemeen**

De Laatvlieger komt in ons land algemeen verspreid voor rond dorpen in agrarisch gebied, parken, tuinen en stadsranden. In Nederland bewonen Laatvliegers gedurende het hele jaar uitsluitend gebouwen.

Kraamkolonies worden vooral aangetroffen op (kerk)zolders, in spouwmuren of achter gevelbekleding, waarbij de dieren vaak

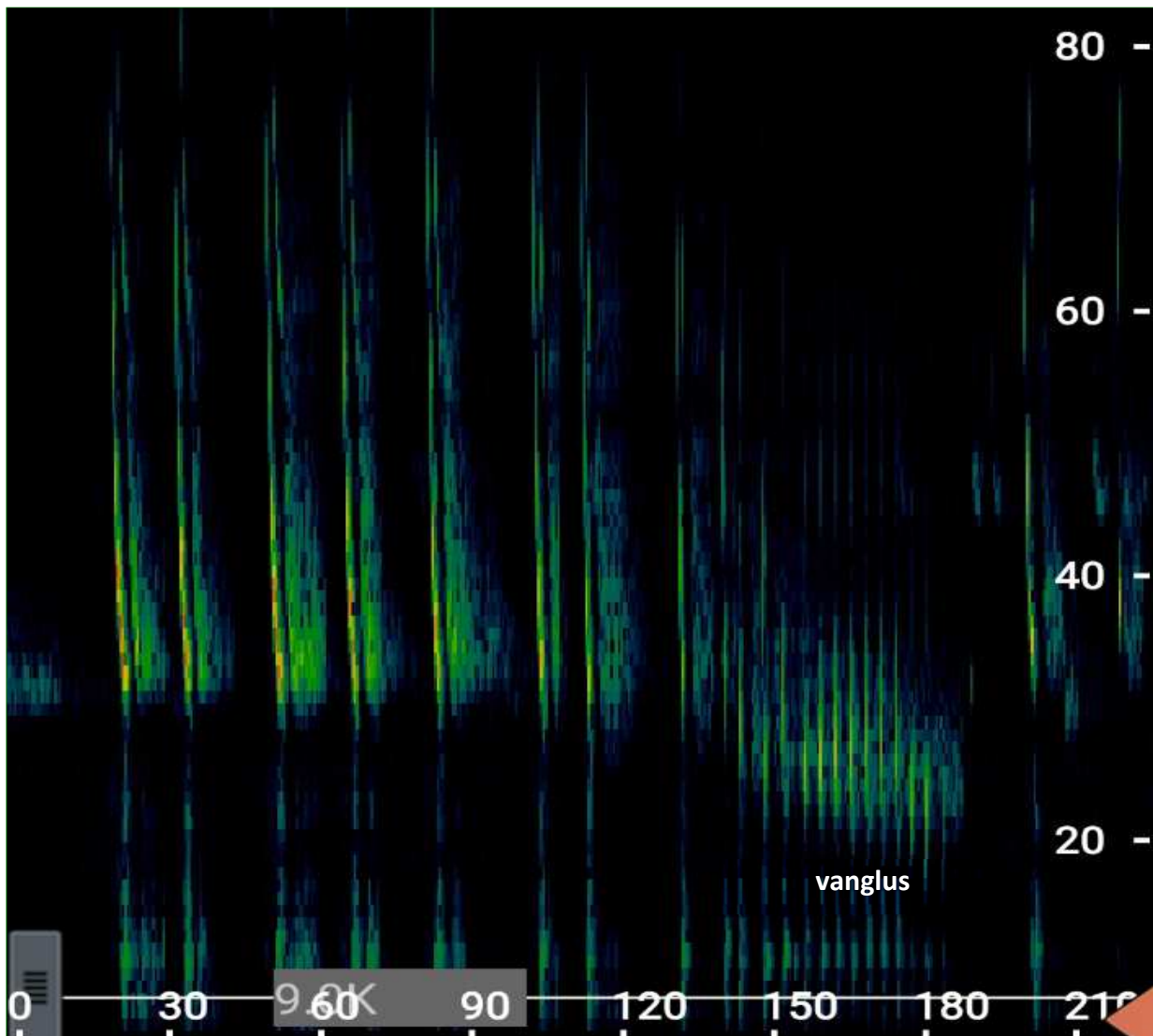

*Pulsen van een foeragerende Laatvlieger aan de noordoostzijde van het plangebied tijdens KZ1, opgenomen met Echo Meter Touch Pro. De pulsen aan de rechterzijde van de afbeelding, die dicht op elkaar staan, geven een zogenaamde 'vanglus' weer, dit zijn versnelde pulsen die een vleermuis gebruikt wanneer een insect gevangen wordt.*

weggekropen zijn tussen balken en in spleten. Een populatie Laatvliegers gebruikt veelal een netwerk van verblijven, waarbij relatief vaak van plaats wordt gewisseld. Voor zover bekend leven mannetjes vrijwel het gehele jaar solitair. Overwinterende dieren worden meestal in kleine groepjes aangetroffen, mogelijk in dezelfde gebouwen als waarin zich de zomerverblijven bevinden.

Laatvliegers foerageren na het uitvliegen eerst kort in sociale groepen nabij de kolonieplaats. Daarna zoeken ze afzonderlijk de open jachtgebieden op. Deze liggen veelal in kleinschalig agrarisch gebied dat rijk is aan vochtige graslanden. Hierbij kunnen relatief grote afstanden worden afgelegd.



### 3.4 Rosse vleermuis

In het plangebied werd de Rosse vleermuis slechts eenmaal waargenomen. Tijdens de derde ronde KZ3 is om 23:12 een overvliegende Rosse vleermuis waargenomen. De soort werd alleen overvliegend gezien zonder dat aanwijzingen werden verkregen dat de vleermuizen binding hadden met bomen of begroeiing in het plangebied. Vanwege de lage aantallen waarnemingen wordt het plangebied niet gezien als (onderdeel van) een belangrijke vliegroute of essentieel foerageergebied voor de soort.

Vanwege het beperkte gebruik en omdat geen waarnemingen werden gedaan die duiden op belangrijk binding van de soort aan het plangebied, is geen aparte verspreidingskaart opgenomen.

#### Algemeen

De Rosse vleermuis is een echte bosbewoner en komt in bosrijke delen en oudere parken van ons land algemeen voor. De kraamkolonies, die regelmatig bestaan uit meer dan honderd vrouwtjes, bevinden zich vaak verdeeld over een netwerk van meerdere boomholten van vooral Beuk of Zomereik. In de kraamperiode verhuizen de dieren regelmatig. De mannetjes verblijven in de zomerperiode verspreid in kleine groepen in boomholten. In de nazomer is de baltsperiode en hebben de mannetjes een territorium bij een boomholte. Hier worden dan met enkele vrouwtjes paargezelschappen gevormd. In het najaar worden ook wel alternatieve verblijfplaatsen zoals vleermuiskasten en hoogbouw gebruikt. Winterverblijven kunnen zich in dikke bomen bevinden, maar worden in ons land niet vaak aangetroffen. Rosse vleermuizen jagen bij voorkeur hoog boven open gebieden als bosranden, weiden, moerassen en meren. Jachtgebied en verblijfplaats kunnen relatief ver uit elkaar liggen (10 km). Vliegroutes lijken nauwelijks gebonden aan landschapselementen en worden hoog, hoger dan tien meter, en snel vliegend overbrugd.

### 3.5 Watervleermuis

In plangebied De Vork te Heerhugowaard werd de Watervleermuis slechts lokaal waargenomen. De soort werd tweemaal langsvliegend gezien in het westen van het plangebied zonder dat aanwijzingen werden verkregen dat de vleermuizen binding hadden met bebouwing in het plangebied. Daarnaast is de soort eenmaal foeragerend waargenomen op het water ten noorden van het plangebied.

Vanwege de lage aantallen waarnemingen wordt het plangebied niet gezien als (onderdeel van) een belangrijke vliegroute of essentieel foerageergebied voor de soort.

Vanwege het beperkte gebruik en omdat geen waarnemingen werden gedaan die duiden op belangrijk binding van de soort aan het plangebied, is geen aparte verspreidingskaart opgenomen.

### **Algemeen**

De Watervleermuis komt algemeen voor in bosrijke delen en oude parken van Nederland, in de regel in de omgeving van water. Kraamkolonies worden hoofdzakelijk aangetroffen in boomholten van Zomereik en Beuk. Solitaire dieren en mannengroepen benutten ook (muur)spleten en houtstapels. Overwinterende Watervleermuizen worden in Nederland vooral aangetroffen in ondergrondse groeven, forten, bunkers en (ijs)kelders. Het gaat vrijwel altijd om ruimtes met een zeer vochtig en stabiel microklimaat. De soort vertoont invasieachtig zwermgedrag rond winterverblijven in de nazomer.

De Watervleermuis foerageert vooral vlak boven beschutte open wateren zoals plasjes, vijvers en sloten. Hierbij worden prooien van het wateroppervlak geschept. Jachtgebieden liggen zelden ver van verblijven en worden bij voorkeur bereikt via vaste vliegroutes zoals bomenlanen, bospaden en waterpartijen.

## 4 Effectbeoordeling en maatregelen

De aanwezigheid vleermuizen nabij en binnen het plangebied kan van invloed zijn op de verdere procedure. De effecten die kunnen optreden bij de geplande werkzaamheden worden beschreven. Voorts zal worden aangegeven welke maatregelen kunnen worden genomen om effecten te voorkomen of te minimaliseren.

### 4.1 Vleermuizen

#### Verblijfplaatsen

Er zijn tijdens de inventarisaties geen verblijfplaatsen van vleermuizen aangetroffen, er zijn geen negatieve effecten van de ingreep op verblijvende vleermuizen mogelijk.

#### Foerageergebied

Het foerageergebied voor Gewone dwergvleermuizen en Laatvlieger binnen het plangebied betreft (mogelijk) een essentieel deel van het leefgebied van deze soorten die elders verblijven. De centraal liggende bosschages in het plangebied worden tevens gebruikt als vliegroute om dit foerageergebied en foerageergebieden verder noordelijk, te bereiken en te verlaten.

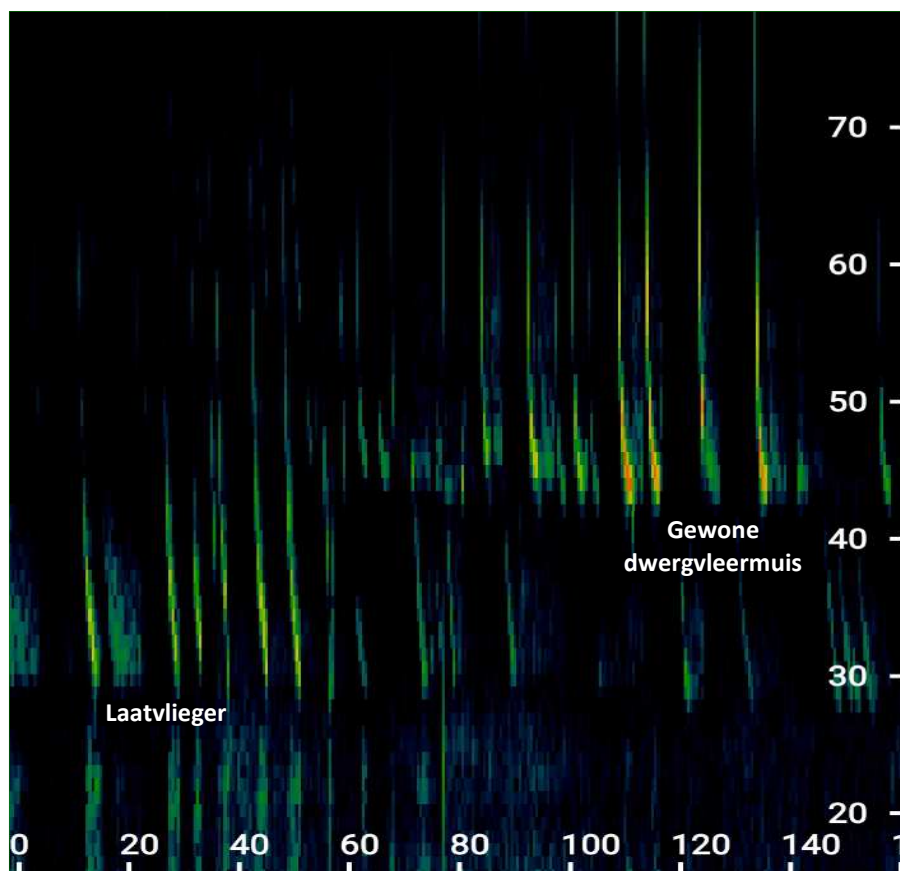

*Pulsen van langsvliegende Gewone dwergvleermuis en Laatvlieger tijdens KZ1, opgenomen met Echo Meter Touch Pro.*

Luwtewerking, landschappelijke structuur en aanwezigheid van insecten door de aanwezige begroeiing maakt bosschages geschikt als foerageergebied en vliegroute voor vleermuizen. Met name de overgang tussen hoger en lager begroeide delen is belangrijk voor de functionaliteit van groen als vliegroute en foerageergebied.

Omdat de dijk aan de oostzijde van het plangebied onveranderd blijft en tevens begroeiing in het noorden grotendeels (noordoost) of geheel (noordwest) gehandhaafd wordt en ook in de middenas van het plangebied een groenstrook behouden blijft, wordt geen significant negatief effect verwacht op foerageergebied van vleermuizen. Nadat de nieuwbouw is gerealiseerd zal de begroeiing verder herstellen.

### Vliegroutes

Voor vliegroutes geldt in grote lijnen hetzelfde als voor foerageergebied. De luwtewerking en begroeiing met overgang tussen hoge en lage begroeiing is van belang.

Omdat de dijk aan de oostzijde van het plangebied onveranderd blijft en tevens begroeiing in het noorden grotendeels (noordoost) of geheel (noordwest) gehandhaafd wordt en ook in de middenas van het plangebied een groenstrook behouden blijft, wordt geen significant negatief effect verwacht op vliegroutes van vleermuizen.

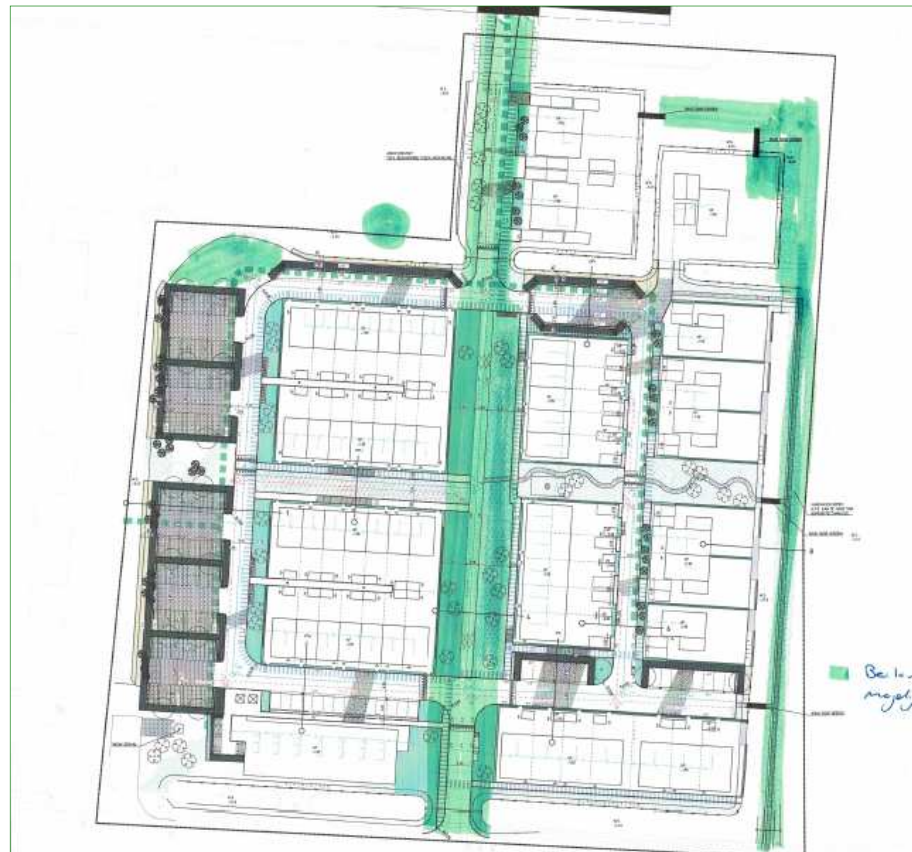

Groenplan De Vork.

Nadat de nieuwbouw is gerealiseerd zal de begroeiing verder herstellen.

## 4.2 Broedvogels

In het plangebied zijn geen vogelsoorten met jaarrond beschermde verblijfplaatsen te verwachten. Er kunnen in de bebouwing of het omliggend groen in het broedseizoen wél andere soorten broedvogels vestigen met niet-jaarrond beschermde nesten. Zo broeden er bijvoorbeeld meerdere meeuwen op de bebouwing, die tijdens het vleermuisonderzoek werden gezien. Ook zijn vele soorten bos- en struweelvogels te verwachten.

Dergelijke vogelnesten kunnen worden vernield bij ecologisch gevoelige werkzaamheden zoals sloop, het rooien en kappen van struiken en bomen of het verwijderen van de vegetatie-toplaag.

Men dient deze activiteiten waarbij nesten verstoord of vernield kunnen worden daarom buiten het broedseizoen plaats te doen vinden, dus niet van grofweg 15 maart tot 15 juli. Deze periode is afhankelijk van bijvoorbeeld het weer en de betrokken soorten. Als onverhoopt buiten deze periode vogels broedend aanwezig zijn, dienen werkzaamheden plaatselijk te worden uitgesteld.

Wanneer toch in het broedseizoen gewerkt gaat worden is het mogelijk – voorafgaand aan het broedseizoen of voorafgaand aan de vestiging van broedvogels – het plangebied ongeschikt te maken als (nog) geen nesten aanwezig zijn.



*Broedende Stormmeeuw op de bebouwing.*

## 5 Conclusies en aanbevelingen

Tijdens de inventarisatie zijn vijf soorten vleermuizen aangetroffen (zie Tabel 3).

**Tabel 3.**

*Aangetroffen beschermde soorten met vastgestelde gebruiksfuncties in De Vork te Heerhugowaard in 2021.*

Vleermuizen					
	Verblijf	Foerageer- gebied	Essentieel foerageer- gebied	vliegrou- te	Essentiële vliegrou- te
Gewone dwergvleermuis	nee	ja	ja	ja	ja
Ruige dwergvleermuis	nee	ja	nee	nee	nee
Laatvlieger	nee	ja	ja	ja	ja
Watervleermuis	nee	ja	nee	nee	nee
Rosse vleermuis	nee	ja	nee	nee	nee

- ♣ In het plangebied kunnen broedvogels met niet-jaarrond beschermde nesten voorkomen. Voor de verwachte aanwezige broedvogels dienen werkzaamheden waarbij nesten vernield of verstoord kunnen worden, buiten het broedseizoen plaats te vinden. Een ontheffing is voor broedvogels dan niet nodig. Het broedseizoen loopt ruwweg van half maart tot half juli.
- ♣ In het plangebied zijn alleen langsvliegende, in vlucht baltsende en foeragerende vleermuizen waargenomen.
- ♣ Verblijfplaatsen van vleermuizen konden niet worden vastgesteld in het plangebied. De in vlucht baltsende vleermuizen vertoonden geen gebouw gebonden activiteit en konden niet aan aanwezige bebouwing worden gekoppeld.
- ♣ Het foerageergebied voor Gewone dwergvleermuizen en de vliegrou- te voor Gewone dwergvleermuis en Laatvlieger binnen het plangebied worden op grond van aantallen vleermuizen en langdurige aanwezigheid daarvan, beoordeeld als 'essentieel'.
- ♣ Omdat de dijk aan de oostzijde van het plangebied onveranderd blijft en tevens begroeiing in het noorden grotendeels (noordoost) of geheel (noordwest) gehandhaafd wordt en ook in de middenas van het plangebied een groenstrook behouden blijft, wordt geen significant negatief effect verwacht op vliegrou- tes of foerageer- gebied van vleermuizen. Nadat de nieuwbouw is gerealiseerd zal de begroeiing verder herstellen.
- ♣ .Voor overige aanwezige soorten geldt onverminderd de zorgplicht (zie Bijlage 2.1.1).
- ♣ Als daarnaast gewerkt wordt conform de gestelde beperkingen en restricties in de eerder uitgevoerde ecologische quickscan

(KRAMER, 2020), worden bij uitvoer van de plannen geen belangrijke negatieve effecten verwacht voor beschermde soorten.

## 6

## Aanbevolen en geraadpleegde literatuur

- BARATAUD, M., Y. TUPINIER, H. LIMPENS & A.C. BETAIN, 2015. *Acoustic Ecology of European Bats. Biotope editions, Publications scientifiques du muséum*. ISBN 9782366621440.
- BRIGGS, B. & D. KING, 1998. *The Bat Detective. A fieldguide for bat detection*. Stag Electronics, West Sussex.
- BROEKHUIZEN, S., B. HOEKSTRA, V. VAN LAAR, C. SMEENK & J.B.M. THISSEN (RED.), 1992. *Atlas van de Nederlandse zoogdieren*. 3<sup>e</sup> herziene druk. KNNV Uitgeverij, Utrecht.
- DIETZ, C., A. KIEFFER, 2017. *Veldgids Vleermuizen van Europa*. KNNV Uitgeverij. Zeist.
- GRIMMBERGER, E., 2001. *Gids van de Vleermuizen van Europa*. Tirion uitgevers B.V., Baarn.
- KAPTEYN, K., 1995. *Vleermuizen in het landschap. Over hun ecologie, gedrag en verspreiding*. Provincie Noord-Holland, Noordhollandse Zoogdierstudiegroep, Het Noordhollands Landschap, Haarlem.
- LIMPENS, H., K. MOSTERT & W. BONGERS (RED.), 1997. *Atlas van de Nederlandse vleermuizen: onderzoek naar verspreiding en ecologie*. KNNV Uitgeverij, Utrecht.
- TWISK, P., A. VAN DIEPENBEEK & J.P. BEKKER, 2009. *Veldgids Europese zoogdieren*. KNNV Uitgeverij, Utrecht.
- VERKADE, M. 2020. *Verkennend natuuronderzoek De Vork 16 – 20 te Heerhugowaard*. Sweco projectnummer 375388. Sweco Nederland B.V., De Bilt.
- VLEERMUISVAKBERAAD NETWERK GROENE BUREAUS, ZOOGDIERVERENIGING, 2017. *Vleermuisprotocol 2017*, maart 2017.  
[www.netwerkgroenebureaus.nl](http://www.netwerkgroenebureaus.nl) en [www.zoogdiervereniging.nl](http://www.zoogdiervereniging.nl).
- WISMEIJER, H., 2002. *Zoogdieren van Europa*. ANWB bv/ TIRION Uitgevers bv, Baarn.



## **7 Bijlagen**

- Bijlage 1**            **Verspreidingskaarten vleermuizen**
- Bijlage 2**            **Huidige natuurwetgeving**

## Bijlage 1 Verspreidingskaarten vleermuizen

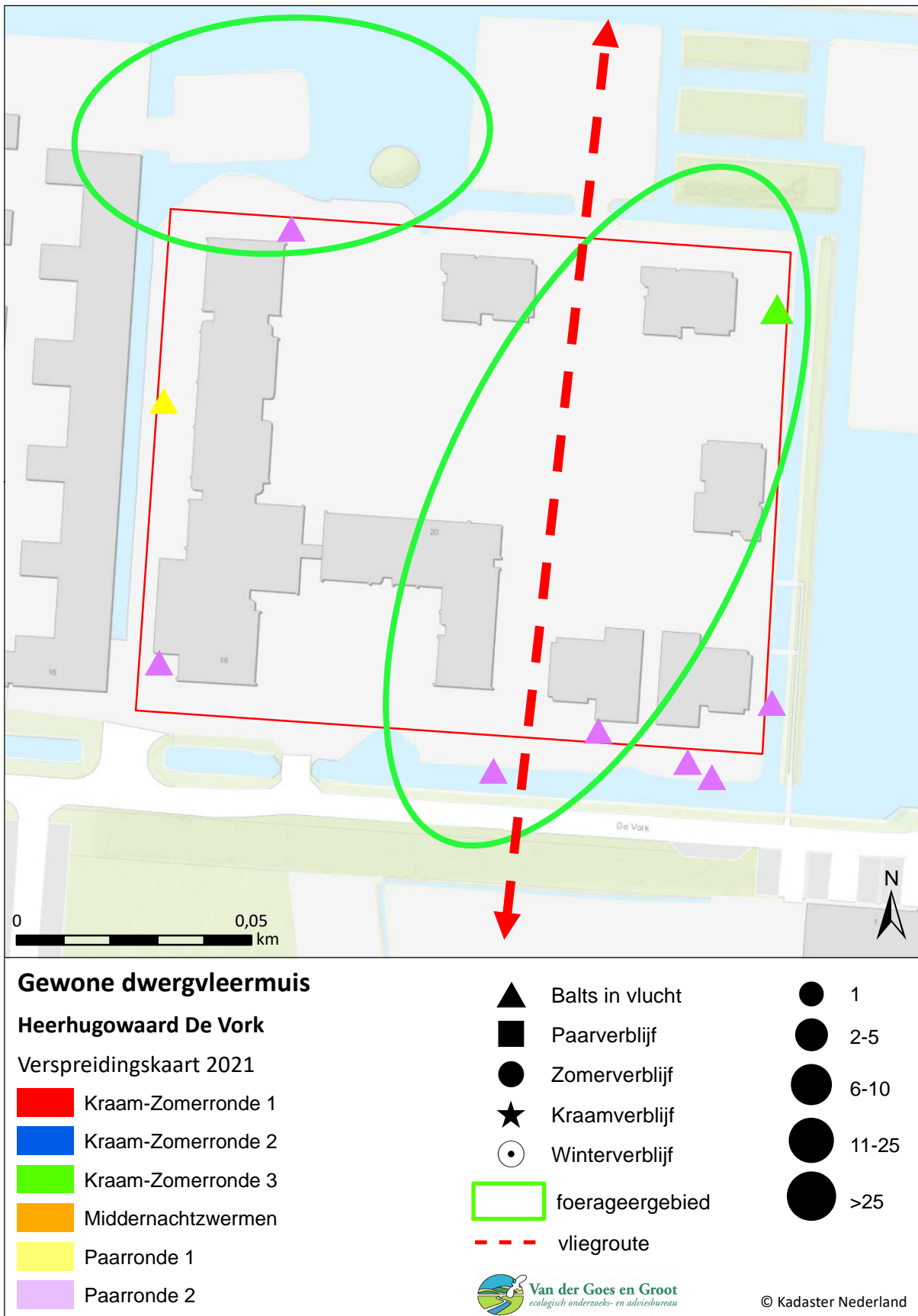

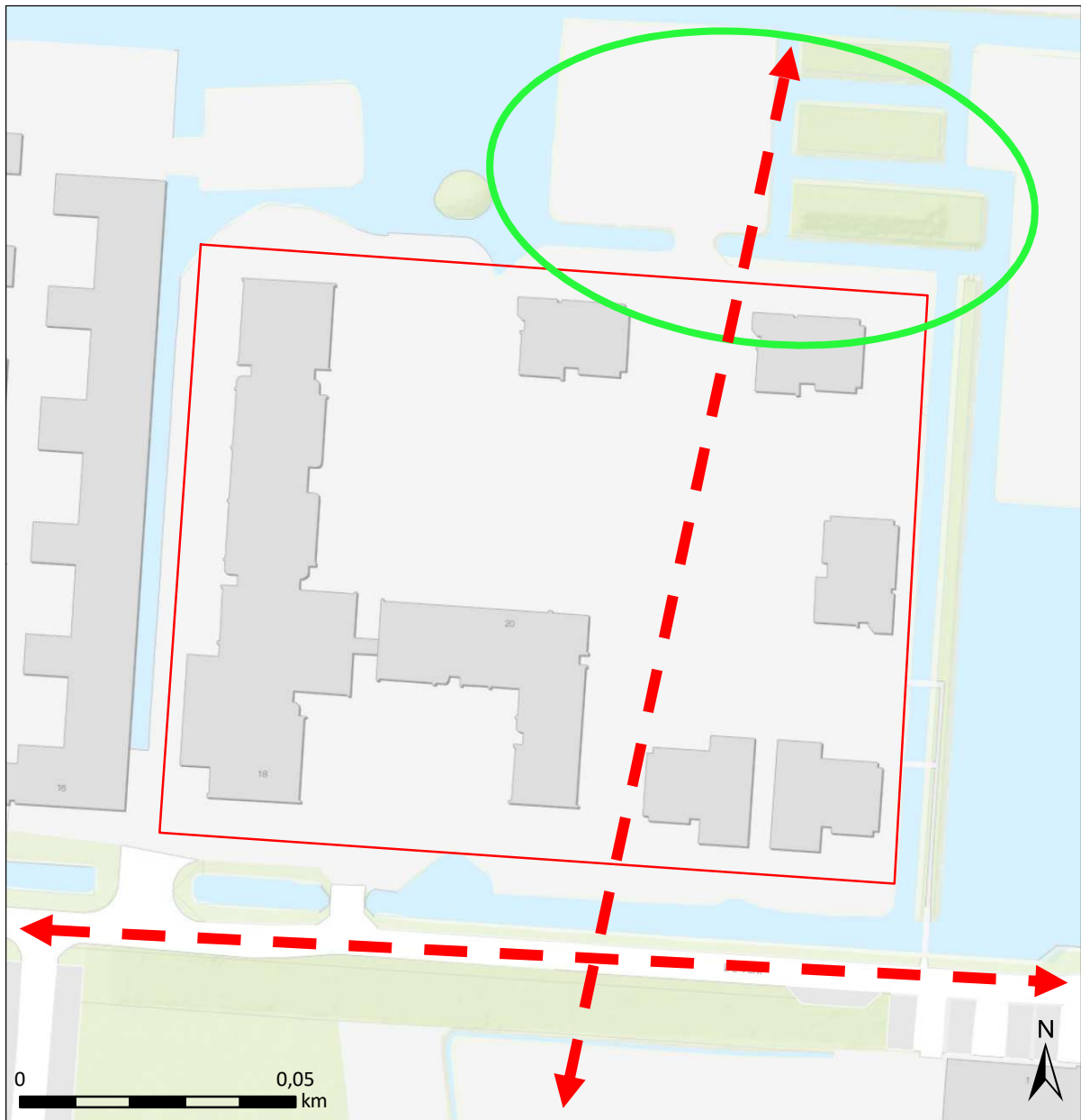

**Laatvlieger**

**Heerhugowaard De Vork**

Verspreidingskaart 2021

- Kraam-Zomerronde 1
- Kraam-Zomerronde 2
- Kraam-Zomerronde 3
- Middernachtzwermen
- Paarronde 1
- Paarronde 2

- Balts in vlucht
- Paarverblijf
- 1
- Zomerverblijf
- 2-5
- 6-10
- Kraamverblijf
- 11-25
- Winterverblijf
- >25
- foerageergebied
- vliegroute



© Kadaster Nederland

## **Bijlage 2 Huidige natuurwetgeving**

### **Bijlage 2.1 Wet Natuurbescherming (Wnb)**

De Wet Natuurbescherming (Wnb) is het nationale wettelijke kader waarin de Flora- en faunawet, de Natuurbeschermingswet 1998 en de Boswet zijn samengevoegd.

In de Wnb is zowel de soortbescherming van wilde flora en fauna geregeld als de gebiedsbescherming die veelal voortkomt uit bepalingen van de Europese Habitatrichtlijn en Vogelrichtlijn.

De provincies zijn, op enkele uitzonderingen na, het bevoegd gezag van de wet. De provincies organiseren de ontheffingsverlening en handhaving.

#### **Bijlage 2.1.1 Zorgplicht**

Een belangrijke bepaling van de Wnb is de zorgplicht die stelt dat “een ieder die weet of redelijkerwijs kan vermoeden dat door zijn handelen of nalaten nadelige gevolgen voor een Natura 2000-gebied, een bijzonder nationaal natuurgebied of voor in het wild levende dieren en planten kunnen worden veroorzaakt, verplicht is dergelijk handelen achterwege te laten voor zover zulks in redelijkheid kan worden gevegd, dan wel alle maatregelen te nemen die redelijkerwijs van hem kunnen worden gevegd teneinde die gevolgen te voorkomen of, voor zover die gevolgen niet kunnen worden voorkomen, deze zoveel mogelijk te beperken of ongedaan te maken.”

## **Bijlage 2.2 Soortbescherming**

### **Bijlage 2.2.1 Categorieën**

Onder de Wnb wordt een aantal soorten planten en dieren beschermd. Er zijn vier categorieën met beschermde soorten. Twee categorieën bevatten de soorten die respectievelijk zijn beschermd onder de Europese Habitatrichtlijn en soorten genoemd in de Europese Vogelrichtlijn.

Naast deze Europees beschermde soorten heeft de wetgever nog een extra categorie soorten toegevoegd, de ‘andere soorten’.

Per provincie is conform artikel 3.11 nog een vierde categorie opgesteld, die van de ‘vrijgestelde soorten’. Alleen soorten uit de derde categorie kunnen worden vrijgesteld. Voor deze soorten geldt een vrijstelling van ontheffingsplicht bij het overtreden van de verbodsbepalingen (zie Bijlage 2.2.2) bij ruimtelijke ontwikkeling en inrichting en bestendig beheer. De lijst van vrijgestelde soorten kan per provincie variëren en is te vinden in Tabel 4.

Daarnaast zijn Bosmuis, Veldmuis en Huisspitsmuis in of op gebouwen of daarbij behorende erven in alle gevallen vrijgesteld van de genoemde verboden in artikel 3.10.

**Tabel 4.**  
Vrijgestelde soorten per provincie.  
Rood=niet vrijgesteld.

	DR	FL	FR	GL	GR	L	NB	NH	OV	UT	ZH	ZL
<b>Zoogdieren</b>												
Aardmuis	+	+	+	+	+	+	+	+	+	+	+	+
Bosmuis*	+	+	+	+	+	+	+	+	+	+	+	+
Bunzing	+	+	+		+	+				+	+	+
Dwergmuis	+	+	+	+	+	+	+	+	+	+	+	+
Dwergspitsmuis	+	+	+	+	+	+	+	+	+	+	+	+
Eekhoorn						+ <sup>1</sup>						
Egel	+	+	+	+	+	+	+	+		+	+	+
Gewone bosspitsmuis	+	+	+	+	+	+	+	+	+	+	+	+
Haas	+	+	+	+	+	+	+	+	+	+	+	+
Hermelijn	+	+	+		+	+				+	+	
Huisspitsmuis*	+	+	+	+	+	+	+	+	+	+	+	+
Konijn	+	+	+	+	+	+	+	+	+	+	+	+
Ondergrondse woelmuis	+	+	+	+	+	+	+	+	+	+	+	
Ree	+	+	+	+	+	+	+	+	+	+	+	+
Rosse woelmuis	+	+	+	+	+	+	+	+	+	+	+	+
Steenmarter						+ <sup>2</sup>						
Tweekleurige bosspitsmuis	+	+	+	+	+	+	+	+	+	+	+	+
Veldmuis	+	+	+	+	+	+	+	+	+	+	+	+
Vos	+	+	+	+	+	+	+	+	+	+	+	+
Wezel	+	+	+		+	+				+	+	
Wild zwijn							+					
Woelrat	+	+	+	+	+	+	+	+	+	+	+	+
<b>Amfibieën en reptielen</b>												
Bruine Kikker	+	+	+	+	+	+	+	+	+	+	+	+
Gewone pad	+	+	+	+	+	+	+	+	+	+	+	+
Hazelworm						+ <sup>3</sup>						
Kleine watersalamander	+	+	+	+	+	+	+	+	+	+	+	+
Levendbarende hagedis						+ <sup>4</sup>						
Meerkikker	+	+	+	+	+	+	+	+	+	+	+	+
Bastaardkikker	+	+	+	+	+	+	+	+	+	+	+	+

\*: algemene vrijstelling wanneer soorten zich in/op gebouwen en bijhorende erven bevinden

+1:geldt in de periode maart-april en juli t/m november

+2:geldt in de periode 15 augustus t/m februari

+3:geldt in de periode juli t/m september

+4:geldt in de periode 15 augustus t/m 15 oktober

### Bijlage 2.2.2 Verbodsbepalingen

De Wnb bepaalt conform artikel 3.1, 3.5 & 3.10 dat de volgende zaken verboden zijn:

1. Het is verboden opzettelijk van nature in Nederland in het wild levende dieren voorkomend in de Habitatrichtlijn, vogels genoemd in de Vogelrichtlijn en aangewezen 'andere soorten' opzettelijk te doden of te vangen<sup>1</sup>
2. Het is verboden dieren voorkomend in de Habitatrichtlijn opzettelijk te verstoren.
2. Het is verboden opzettelijk nesten, rustplaatsen en eieren van hierboven genoemde soorten te vernielen of te beschadigen of nesten of eieren van vogels weg te nemen.
4. Het is verboden vogels als bedoeld in het eerste punt opzettelijk te verstoren als deze verstoring van wezenlijke invloed is op de staat van instandhouding van de desbetreffende vogelsoort.
5. Het is verboden planten van soorten genoemd in de Habitatrichtlijn (bijlage IV, Bijlage 1 Verdrag van Bern) of als 'andere soorten' (Bijlage B bij de wet) in hun natuurlijke verspreidingsgebied opzettelijk te plukken en te verzamelen, af te snijden, te ontwortelen of te vernielen.

### Bijlage 2.2.3 Ontheffingsmogelijkheid

Ruimtelijke ontwikkeling en (her)inrichting zoals het slopen, renoveren of bouwen van woningen, het dempen van wateren of het aanleggen bedrijventerreinen, kan beschadiging of vernieling tot gevolg hebben van de voortplantings- en rustplaatsen van de in het gebied voorkomende (beschermde) soorten. Dit hangt af van de fysieke uitvoering daarvan en de periode waarin het project plaatsvindt. In bepaalde gevallen moet dan ontheffing voor de Wnb verkregen worden.

Als er beschermde soorten (zie Bijlage 2.2.1) voorkomen die niet zijn vrijgesteld én verbodsbepalingen (zie Bijlage 2.2.2) worden overtreden, dan is ontheffing vereist of moet, indien mogelijk, conform art. 3.31 gewerkt worden met een door het Ministerie van EZ goedgekeurde gedragscode.

De vraag of de ontheffing kan worden verleend zal worden beoordeeld door het bevoegde gezag (veelal de provincie waarin het plangebied is gelegen). Belangrijk daarbij is de vraag in hoeverre schade optreedt, of de gunstige staat van instandhouding van de

<sup>1</sup>Het betreft soorten als bedoeld in artikel 1 van de Vogelrichtlijn, soorten genoemd in bijlage IV bij de Habitatrichtlijn, bijlage II bij het Verdrag van Bern of bijlage I bij het Verdrag van Bonn in hun natuurlijke verspreidingsgebied. Alsmede andere soorten, genoemd in bijlage, onderdeel A, bij de wet.

betrokken soort(en) in gevaar komt en of er bevredigende alternatieven voorhanden zijn voor de ingreep of de locatie daarvan.

#### **Bijlage 2.2.4 Wettelijk belang**

Per categorie is het bij het al dan niet verkrijgen van een ontheffing belangrijk wat het belang is van het uit te voeren plan en de te verkrijgen ontheffing. Als schade niet te voorkomen is, dient één van de onderstaande wettelijke belangen van toepassing te zijn:

##### **Soorten van de Vogelrichtlijn**

Ontheffing is nodig:

- ♣ in het belang van de volksgezondheid of openbare veiligheid.
- ♣ in het belang van de veiligheid van het luchtverkeer.
- ♣ ter bescherming van flora en fauna.

##### **Soorten van de Habitatrichtlijn**

Ontheffing is nodig:

- ♣ ter bescherming van flora en fauna.
- ♣ in het belang van de volksgezondheid, openbare veiligheid of andere dwingende redenen van groot openbaar belang met inbegrip van redenen van sociale of economische aard en met inbegrip van voor het milieu wezenlijk gunstige effecten.

##### **Andere soorten**

Ontheffing is nodig:

- ♣ ter bescherming van flora en fauna.
- ♣ in het belang van de volksgezondheid, openbare veiligheid of andere dwingende redenen van groot openbaar belang met inbegrip van redenen van sociale of economische aard en met inbegrip van voor het milieu wezenlijk gunstige effecten.
- ♣ in het kader van ruimtelijke ontwikkeling of inrichting van gebieden en het toekomstig gebruik daarvan.
- ♣ ter voorkoming van schade of overlast, met inbegrip van schade aan sportvelden, schietterreinen, industrieterreinen, kazernes, of begraafplaatsen.

#### **Bijlage 2.2.5 Broedvogels**

Voor broedvogels wordt in principe geen ontheffing verleend. Als men versturende activiteiten buiten het broedseizoen laat plaatsvinden worden de vogels geacht te kunnen uitwijken, treedt geen schade op en is geen ontheffing noodzakelijk.

Er is een uitzondering, vogelnesten die buiten het broedseizoen in gebruik zijn vallen onder de definitie van 'vaste rust- of verblijfplaatsen' en zijn daarom jaarrond beschermd. Er zijn vier verschillende categorieën 'jaarrond beschermde broedvogels', categorie 1 t/m 4, zie kader volgende pagina.

Kader: Vogelsoorten met jaarrond beschermde nesten en bijbehorende categorie.

Soort	Categorie	Toelichting codes
Boomvalk	4	Vogelsoorten waarvan de nesten in
Buizerd	4	principe jaarrond zijn beschermd met
Gierzwaluw	2	beschermingscategorie:
Grote gele kwikstaart	3	<b>1</b> = soorten die ook buiten het
Havik	4	broedseizoen het nest gebruiken als vaste
Huismus	2	rust- of verblijfplaats,
Kerkuil	3	<b>2</b> = koloniebroeders die elk broedseizoen
Oehoe	3	op dezelfde plaats broeden en die daarin
Ooievaar	3	zeer honkvast zijn of afhankelijk van
Ransuil	4	bebouwing of biotoop,
Roek	2	<b>3</b> = soorten die elk jaar op dezelfde plaats
Slechtvalk	3	broeden en die daarin zeer honkvast zijn of
Sperwer	4	afhankelijk van bebouwing,
Steenuil	1	<b>4</b> = soorten die niet of nauwelijks zelf in
Wespendief	4	staat zijn een nest te maken.
Zwarte wouw	4	

De lijst met vogelsoorten waarvan de nesten gedurende het hele jaar zijn beschermd is in 2009 aangepast (zie kader). **Let wel!** Bij de bescherming van een jaarrond beschermd nest of verblijf wordt zowel de verblijfplaats als de (directe) omgeving die nodig is voor het succesvol functioneren daarvan, betrokken!

Voor jaarrond beschermde soorten kan, meestal alleen buiten het broedseizoen, wél ontheffing worden aangevraagd. Een 'omgevingscheck' is dan vereist. Een deskundige moet in dat geval vaststellen of de desbetreffende soort zelfstandig een vervangend nest kan vinden in de omgeving, of dat met verzachtende en/of compenserende maatregelen de functionaliteit van de voortplantings- en/of vaste rustplaats gegarandeerd kan worden. Om zeker te zijn dat geplande of genomen maatregelen hiertoe voldoende zijn, moeten deze middels een ontheffingsaanvraag worden voorgelegd aan de provincie. Als geen schade optreedt en de gunstig staat van instandhouding niet in gevaar komt, zal de aanvraag (positief) worden afgewezen. Het is uiteraard essentieel dat de (aan de provincie) voorgestelde maatregelen ook daadwerkelijk worden genomen.

#### Categorie 5-soorten

Er is nog een categorie met 'bijzondere' vogelsoorten (Categorie 5) Deze soorten keren (zoals ook jaarrond beschermde soorten) weliswaar vaak terug naar de plaats waar zij het jaar daarvoor hebben gebroed of de directe omgeving daarvan, maar beschikken over voldoende flexibiliteit om, als de broedplaats verloren is gegaan, zich elders te vestigen. Van deze soorten zijn de verblijfplaatsen alleen dan beschermd als 'zwaarwegende feiten of ecologische omstandigheden dat rechtvaardigen'.

#### Bijlage 2.2.6 Gedragscodes

Indien men in het bezit is van een door de minister van EZ goedgekeurde gedragscode hoeft bij werkzaamheden in het kader van



natuurbeheer, van bestendig beheer of onderhoud, van bestendig gebruik en van ruimtelijke ontwikkeling of inrichting voor Vogelsoorten (artikel 3.1), Habitatrictlijnsoorten (artikel 3.5) en andere soorten (artikel 3.10) geen ontheffing te worden aangevraagd, mits aantoonbaar wordt gewerkt met deze gedragscode (artikel 3.31). De bewijslast dat correct is en wordt gehandeld volgens de gevolgde gedragscode ligt bij de initiatiefnemer.

Het is ook mogelijk te werken conform een dergelijke goedgekeurde gedragscode zonder deze zelf te hebben opgesteld. Te beïnvloeden soorten dienen dan wel in de gebruikte gedragscode te worden behandeld en er moet een belang zijn voor het project vergelijkbaar met genoemde belangen uit de VRL, HRL of de 'andere soorten'.

## **Bijlage 2.3 Gebiedsbescherming**

De Wnb regelt de bescherming van Natura 2000-gebieden. In de Wnb (art. 1.12) wordt ook verordend dat (provinciaal) gebieden aangewezen worden binnen het Natuurnetwerk Nederland (NNN). Tevens wordt aangegeven dat provincies mogelijkheden hebben ook andere belangrijke gebieden aan te wijzen vanwege hun landschapelijke- of natuurwaarden.

### **Bijlage 2.3.1 Natura 2000**

Nederland en andere EU-landen hebben in overleg met de Europese Commissie speciale beschermingszones aangewezen, de zogenaamde Natura 2000-gebieden. Een overzicht van Natura 2000-gebieden is te vinden op:

<http://www.synbiosys.alterra.nl/natura2000/gebiedendatabase.aspx?subj=n2k&groep=0>

#### **Habitattoets**

Wanneer plannen bestaan een project in of rond een Natura 2000-gebied uit te voeren, neemt de initiatiefnemer contact op met het bevoegde gezag. In principe is dit Gedeputeerde Staten van de Provincie waarin een gebied (grotendeels) ligt.

Indien negatieve effecten van een project niet kunnen worden uitgesloten, dient een toetsing te worden uitgevoerd. Als uit deze toetsing (ook wel 'Habitattoets' genoemd) blijkt dat een plan (mogelijk) significante negatieve gevolgen heeft, vindt de vergunningaanvraag plaats via een 'passende beoordeling'. Daarbij moeten ook cumulatieve effecten zijn meegenomen.

Alleen als uit de passende beoordeling met zekerheid blijkt dat geen significante gevolgen zullen optreden, of als het gaat om activiteiten met een groot openbaar belang en waarvoor geen alternatieven zijn, wordt vergunning verleend.

Als uit de 'Habitattoets' blijkt dat een activiteit negatieve gevolgen kan hebben die niet significant zijn, vindt de vergunningaanvraag plaats via een verslechterings- en verstoringstoets. Bij deze toets wordt via een uitgebreide effectbeoordeling nagegaan of activiteiten een kans met zich meebrengen op verslechtering van de natuurlijke habitats of de habitats van soorten. Het bevoegd gezag geeft een vergunning af als de verslechtering of verstoring in het licht van de instandhoudingsdoelstellingen aanvaardbaar is.

#### **Externe werking**

Belangrijk bij de bepalingen rond Natura 2000- gebieden is de 'externe werking'. Dit betekent dat ook projecten buiten het Natura 2000- netwerk met mogelijk negatieve gevolgen binnen het netwerk, getoetst moeten worden aan doelen van betrokken gebied of gebieden. Een bijzondere vorm van externe werking is de (extra) uitstoot van stikstof door een project die kan neerslaan binnen Natura 2000-gebieden en daar voor schade kan zorgen. Aangetoond moet worden dat geen negatieve gevolgen mogelijk kunnen zijn op Natura 2000-gebieden.

## **Bijlage 2.4 Overige gebiedsbescherming**

### **Bijlage 2.4.1 Natuurnetwerk Nederland (NNN)**

Ingrepen in gebieden die horen bij het Natuurnetwerk Nederland (voorheen Ecologische hoofdstructuur, EHS) worden in principe niet toegestaan, tenzij bijvoorbeeld uitgesloten is dat de ingreep een negatief effect heeft op het netwerk of de ingreep een groot maatschappelijk belang dient. Getoetst wordt of een ingreep van invloed is op 'wezenlijke kenmerken en waarden', het NNN kent geen toetsing op 'externe werking'. Als een ingreep wordt toegestaan, moeten eventuele nadelige gevolgen zoveel mogelijk worden voorkomen en de resterende schade moet worden gecompenseerd. Uitgangspunt bij het toestaan van ingrepen is dat netto sprake moet zijn van een versterking van het netwerk.

### **Bijlage 2.4.2 Overige natuurwetgeving**

Naast de behandelde wetgeving zijn soms andere gebied beschermende bepalingen van kracht. Dit kunnen regionale of provinciale plannen of visies zijn die gebieden of soorten (extra) beschermen. Een voorbeeld hiervan zijn de 'weidevogelleefgebieden' van de Provincie Noord-Holland. Per plangebied zal op maat moeten worden nagegaan of dergelijke bepalingen aan de orde zijn.

## **Bijlage 2.5 Procedure**

Als bij aanvang van een project niet uitgesloten is dat beschermde soorten voorkomen of negatieve effecten op beschermde gebieden

**Figuur 2.**  
Stappenplan  
procedure  
ecologisch  
onderzoek en  
ontheffing



kunnen optreden, is een ecologische *quickscan* nodig en dient het stroomschema uit Figuur 2 te worden gevolgd.

Als op grond van deze *quickscan* de aanwezigheid van dergelijke soorten of gevolgen niet zijn uit te sluiten én wordt gezien dat negatieve effecten kunnen optreden, is vervolgonderzoek noodzakelijk.

Tijdens het vervolgonderzoek wordt het plangebied geïnventariseerd op de mogelijk aanwezige beschermde soorten. Indien aangetroffen worden de gebruiksfuncties van deze soorten in beeld gebracht. Vervolgens wordt opnieuw onderzocht of negatieve gevolgen mogelijk zijn door uitvoering van de plannen.

#### Bijlage 2.5.1 Ontheffingsaanvraag Wnb

Als stap 4a uit het stroomschema negatief is omdat een project of plan locatie gebonden is en er geen alternatieven zijn, is een

ontheffingsaanvraag waarschijnlijk aan de orde. Een dergelijke aanvraag dient onder andere vergezeld te gaan van:

- ♣ Een projectplan waarin onder meer de locatie, de werkwijze, de te verwachten schade, de te nemen maatregelen, de alternatievenstudie en het wettelijk belang gedetailleerd worden beschreven.
- ♣ Een actuele en volledige inventarisatie naar het voorkomen van beschermde dier- en plantensoorten in het plangebied (ongeveer 3-5 jaar geldig).

De aanvraag kan voorafgaand aan het aanvragen van een omgevingsvergunning plaatsvinden. De aanvraag wordt gedaan bij de provincie waarin het plangebied is gelegen.

Het is ook mogelijk 'aan te haken' bij het aanvragen van een omgevingsvergunning in het kader van de 'Wet algemene bepalingen omgevingsrecht' (WABO).

Men dient op het digitale aanvraagformulier van het omgevingsloket (OLO) dan aan te geven dat 'Handelingen worden verricht met gevolgen voor beschermde dieren en planten'. Ook hierbij dient een projectplan en inventarisatie bijgevoegd te worden.

De gemeente waarbij de aanvraag is ingediend stuurt de informatie omtrent beschermde flora en fauna naar de provincie die een 'Verklaring van geen bedenkingen' (VVGB) afgeeft als onderdeel van de omgevingsvergunning.

De provincie handhaaft bepalingen uit eventuele ontheffingen en vergunningen en de eventuele werking van de Wnb bij projecten waar geen ontheffing is aangevraagd. Ook het volgen van gedragscodes wordt gehandhaafd door de provincie. Mogelijke sancties zijn geldelijke boetes of het stilleggen van werkzaamheden.



**Van der Goes en Groot**  
*ecologisch onderzoeks- en adviesbureau*

Hazenkoog 35A  
1822 BS Alkmaar

Bovendijk 35-G  
2295 RV Kwintsheul

[www.vandergoesengroot.nl](http://www.vandergoesengroot.nl)