

ECOquickscan

ecologisch adviesbureau voor natuur en landschap

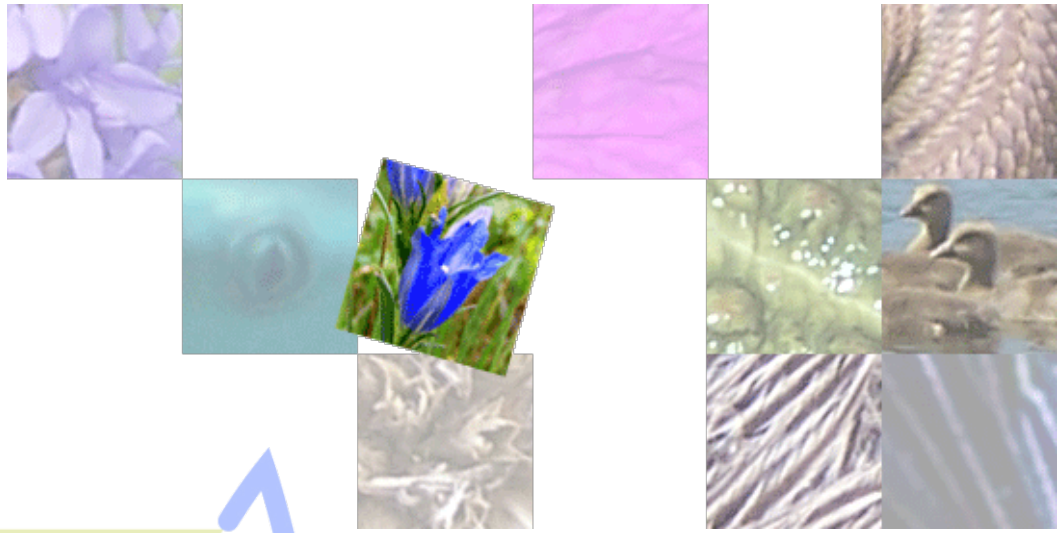

Quick scan flora en fauna

# Wilgenlaan (noordzijde) te Zwanenburg

Quick scan flora en fauna

# Wilgenlaan (noordzijde) te Zwanenburg

Opdrachtgever	LBP SIGHT
Contactpersoon	de heer F. Wulterkens
Projectnummer	18059
Datum	9 augustus 2018
Auteur	A. Nieuwenhuis MSc
Goedgekeurd door	ing. H.H.J. van der Burgt
Wijze van citeren	Nieuwenhuis, A., Quick scan flora en fauna Wilgenlaan (noordzijde) te Zwanenburg. <i>ECOquickscan</i> , ecologisch adviesbureau voor natuur en landschap, Loo, 2018.



Het Netwerk Groene Bureaus is de brancheorganisatie voor groene adviesbureaus. Het Netwerk werkt aan de kwaliteit van advisering gericht op natuur, landschap, water, milieu en ruimte en behartigt de belangen van groene adviesbureaus.



ECOquickscan ecologisch adviesbureau voor natuur en landschap  
't Grieth 10 | 6924BJ Loo (Gld) T (0316) 849390 | M (06) 12 97 16 80 | haico@ecoquickscan.nl | www.ecoquickscan.nl



## INHOUDSOPGAVE

1.	INLEIDING	1
1.1	Aanleiding	1
1.2	Gebiedsbeschrijving en beoogde ingrepen	2
2.	WETTELIJK KADER	4
2.1	Gebiedsbescherming	4
2.1.1	Wet natuurbescherming	4
2.1.2	Natuurnetwerk Nederland	4
2.2	Soortbescherming	4
3.	TOETSING	5
3.1	Onderzoeksmethodiek	5
3.2	Beschermde gebieden	5
3.2.1	Wet natuurbescherming - gebiedsbescherming	5
3.2.2	Natuurnetwerk Nederland	6
3.3	Voorkomen van beschermde soorten	6
3.3.1	Vaatplanten	6
3.3.2	Grondgebonden zoogdieren	6
3.3.3	Vleermuizen	8
3.3.4	Vogels	9
3.3.5	Amfibieën	11
3.3.6	Reptielen	12
3.3.7	Vissen	13
3.3.8	Insecten (vlinders, libellen, kevers) en overige soortengroepen	13
4.	CONCLUSIE	14
4.1	Gebiedsbescherming	14
4.2	Soortenbescherming	14
4.3	Consequenties	14
4.4	Aanbevelingen	16
<b>Bijlagen</b>		
Bijlage 1	Literatuurlijst	
Bijlage 2	Wet natuurbescherming	

## 1. INLEIDING

### 1.1 Aanleiding

In Zwanenburg (gemeente Haarlemmermeer, provincie Noord-Holland) is aan de Wilgenlaan de bouw van 11 eengezinswoningen en 8 appartementen beoogd. Aan ecologisch adviesbureau *ECOquickscan* is gevraagd te beoordelen of deze activiteit effect heeft op de flora en fauna op en rond de locatie. De voorliggende rapportage beschrijft de effecten op de aanwezige flora en fauna en geeft inzicht in de doorwerking van de natuurwetgeving op deze locatie.

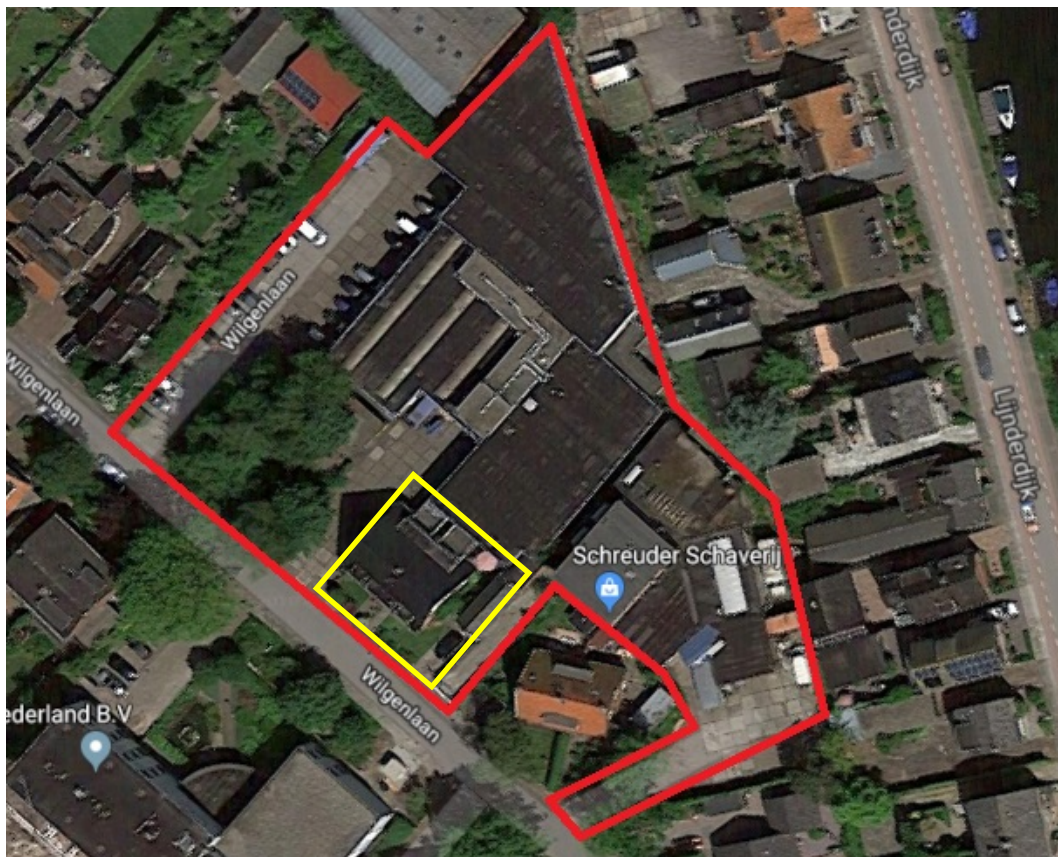

*Ligging (rood omlind) van het plangebied. De twee-onder-een-kapwoningen binnen de gele omlijning zullen behouden blijven. Op de foto's twee aanzichten van de (westelijke) bebouwing in het plangebied. (bron luchtfoto: Google)*

Voor de ruimtelijke ingreep mag plaatsvinden moet er eerst een onderzoek plaatsvinden in het kader van de natuurwetgeving. Er zal bij deze activiteit rekening gehouden moeten worden met de aanwezige natuurwaarden in en om het plangebied. Voorliggend onderzoek is een quick scan waarin op basis van een gebiedsanalyse (ruimtelijk ecologisch), beschikbare soortgegevens en een eenmalige veldverkenning uitspraken worden gedaan over de mogelijke aanwezigheid van beschermde planten en dieren in het plangebied. Het plangebied is beoordeeld op geschiktheid voor beschermde planten en diersoorten en de te verwachten effecten op deze soorten. Dit resulteert in conclusies en aanbevelingen. Deze quick scan is uitgevoerd op basis van de momenteel geldende uitwerking en interpretatie van beleid en wetgeving.

## 1.2 Gebiedsbeschrijving en beoogde ingrepen

Het plangebied achter de Lijnderdijk/Zwanenburgerdijk ligt aan de oostrand van de bebouwde kom van Zwanenburg. Het plangebied ligt ten zuidwesten van de Ringvaart van de Haarlemmermeerpolder. Ten noordwesten van het plangebied ligt de kern van Zwanenburg en ten zuiden van het plangebied, voorbij de dorpsgrens, liggen de graslanden van het veenweidegebied.

Het plangebied aan de Wilgenlaan ligt in een woonwijk van Zwanenburg. De locatie ligt tussen de Lijnderdijk en de Wilgenlaan, op een locatie met meer bedrijven. Langs de dijk en de Wilgenlaan en tussen de bedrijven in staan woonhuizen. Het plangebied zelf betreft een aaneenschakeling van bedrijfsgebouwen van verschillende leeftijden/bouwstijlen. Al deze gebouwen hebben een plat dak. De twee-onder-een-kapwoningen met bijgebouwen en bijbehorende tuinen die binnen de contour van het plangebied liggen (zie de kaart op de vorige pagina, de woningen zijn aangegeven met de gele contour) maken geen deel uit van het plan. De woningen hebben een pannendak. De bijgebouwen hebben een plat dak en sluiten aan op de bedrijfsgebouwen. Op het braakliggende terrein zijn verder braamstruweel te vinden en een kruidachtige vegetatie en er staan een aantal hagen langs de perceelgrenzen. Ook is er een tuin met bomen en struiken. Het westelijke deel van het terrein betreft een parkeerplaats. Op het naastgelegen perceel (noordwestzijde) groeit tegen de erfgrans een rij forse coniferen. Het plangebied heeft daarnaast drie opritten.



*De woningen in het plangebied met bijgebouwen en (voor)tuin.*

Binnen het plangebied is de bouw van 11 eengezinswoningen en 8 appartementen beoogd. Ten behoeve van de bouw zal alle aanwezige vegetatie worden verwijderd en de huidige bebouwing worden gesloopt (uitgezonderd de twee-onder-een-kapwoningen). Zie de volgende pagina voor het plan. De bomenrij op het naastgelegen perceel zal behouden blijven.



Weergave van de beoogde situatie. De rode stippellijn is de begrenzing van het openbaar gebied.

## **2. WETTELIJK KADER**

Bescherming in het kader van de natuur wet- en regelgeving is op te delen in gebieds- en soortenbescherming. Bij gebiedsbescherming heeft men te maken met de Wet natuurbescherming (hoofdstuk 2) en het Natuurnetwerk Nederland. Soortenbescherming is geregeld in hoofdstuk 3 van de Wet natuurbescherming. In bijlage 2 is een uitgebreidere toelichting opgenomen bij de soort- en gebiedsbescherming zoals opgenomen in de Wet natuurbescherming.

### **2.1 Gebiedsbescherming**

#### **2.1.1 Wet natuurbescherming**

De verplichtingen uit de Vogel- en Habitatrichtlijngebieden zijn in Nederland opgenomen in hoofdstuk 2 van de Wet natuurbescherming. Natuurgebieden of andere gebieden die belangrijk zijn voor flora en fauna kunnen aangewezen worden als Europese Vogelrichtlijn- en/of Habitatrichtlijngebieden (Natura 2000).

Op grond van deze wet is het verboden projecten of andere handelingen te realiseren of te verrichten die, gelet op de instandhoudingsdoelstelling, de kwaliteit van de natuurlijke habitats en de habitats van soorten kunnen verslechteren, of een verstorend effect kunnen hebben op de soorten waarvoor het gebied is aangewezen.

#### **2.1.2 Natuurnetwerk Nederland**

Een andere vorm van gebiedsbescherming komt voort uit aanwijzing van een gebied als Natuurnetwerk Nederland (voorheen Ecologische Hoofdstructuur). Voor dergelijke gebieden geldt dat het natuurbelang prioriteit heeft en dat andere activiteiten niet mogen leiden tot frustratie van de natuurdoelen. Anders dan bij gebieds- en soortenbescherming is de status als Natuurnetwerk Nederland niet verankerd in de Wet natuurbescherming, maar dient het belang in de planologische afweging een rol te spelen. Dit valt onder de verantwoordelijkheid van het bevoegd gezag.

### **2.2 Soortbescherming**

Soortenbescherming is altijd aan de orde. Hiervoor is hoofdstuk 3 van de Wet natuurbescherming bepalend. Soortenbescherming is gericht op het duurzaam in stand houden van soorten in hun natuurlijk leefgebied. Er wordt onderscheid gemaakt tussen internationaal beschermde soorten en nationaal beschermde soorten. Van de nationaal beschermde soorten kan de beschermde status per provincie verschillen. Provincies hebben de bevoegdheid om bij provinciale verordening vrijstelling te verlenen aan (algemeen voorkomende) soorten.

Het beschermingsregime is verschillend voor zowel de internationaal beschermde soorten (Vogel- en Habitatrichtlijn soorten) als de nationaal beschermde soorten.

Tevens kent de Wet natuurbescherming een zorgplicht, zowel voor soorten als hun (beschermde) leefgebied.

## 3. TOETSING

### 3.1 Onderzoeksmethodiek

Voor de ruimtelijke ingreep mag plaatsvinden moet er eerst een onderzoek plaatsvinden in het kader van de natuurwetgeving (zie hoofdstuk 2). Er zal bij deze activiteit rekening gehouden moeten worden met de beschermde natuurwaarden in en om het plangebied. Op basis van een gebiedsanalyse (ruimtelijk ecologisch), beschikbare soortgegevens en een veldverkenning, worden uitspraken gedaan over de mogelijke aanwezigheid van beschermde planten en dieren in het plangebied. Vervolgens zijn voor alle (mogelijke) aanwezige beschermde soorten de effecten en eventuele gevolgen voor de beoogde ingreep beschreven.

Bij het opstellen van de quick scan flora en fauna is gebruik gemaakt van bestaande atlasgegevens uit de Atlas van Nederlandse Zoogdieren (Broekhuizen, 2016) en op websites gepubliceerde verspreidingsgegevens van bijvoorbeeld Particuliere Gegevensbeherende Organisaties (RAVON, Zoogdiervereniging, etc.). Deze bronnen vermelden betrouwbare soortgegevens op basis van uurhokken (5 bij 5 kilometer), dit betekent dat het zeer globale gegevens betreft. Daarnaast is gebruik gemaakt van de onderzoeksresultaten van de 'Inventarisatie natuurwaarden Wilgenlaan te Zwanenburg' (Burgt, 2014).

Op 31 juli 2018 heeft er een veldverkenning plaatsgevonden. Doel van deze veldverkenning was om een indruk te krijgen van de biotopen ter plaatse en de geschiktheid van het plangebied en haar omgeving voor de verschillende soortengroepen te beoordelen. Het veldbezoek heeft nadrukkelijk niet de status van een volledige veldinventarisatie; het eenmalige veldbezoek geeft slechts een globaal beeld van aanwezige soorten en habitats op basis van een momentopname.

### 3.2 Beschermde gebieden

In het kader van de Wet natuurbescherming - hoofdstuk 2 en de aanwijzing als Natuurnetwerk Nederland moet worden getoetst of er ter plaatse van de activiteit sprake is of kan zijn van negatieve effecten op beschermde habitattypen, habitatsoorten en/of kernkwaliteiten. De beoogde activiteit kan hierop effecten hebben.

#### 3.2.1 Wet natuurbescherming - gebiedsbescherming

Het plangebied te Zwanenburg ligt niet in of nabij een gebied dat is aangewezen in het kader van de Wet natuurbescherming. Het dichtstbijzijnde beschermde gebied ligt op iets meer dan 7 km afstand en betreft het Natura 2000-gebied 'Polder Westzaan' (Habitatrichtlijngebied). De beoogde plannen hebben betrekking op een relatief kleine oppervlakte dat in de huidige situatie grotendeels is bebouwd en verhard.

Hierdoor is een relatie met de aangewezen soorten en habitats van de beschermde gebieden afwezig. Negatieve effecten op het Natura 2000-gebied 'Polder Westzaan' zijn dan ook uit te sluiten.



### 3.2.2 Natuurnetwerk Nederland

Het plangebied ligt bovendien niet in het Natuurnetwerk Nederland (NNN), maar wel ongeveer op 1 kilometer van de NNN. Er zijn alleen lokaal effecten op flora en fauna te verwachten. Door de verharde en bebouwde situatie in het plangebied en het bebouwde karakter van de omgeving, ontbreekt een relatie met dit gebied. Gezien het stedelijke karakter, relatief kleine ingreep en aangezien een relatie met natuurgebieden buiten de stad ontbreekt zijn effecten op de NNN op deze locatie niet aan de orde.

### 3.3 Voorkomen van beschermde soorten

In het kader van de Wet natuurbescherming - hoofdstuk 3 moet worden getoetst of er ter plaatse van de activiteit sprake is of kan zijn van negatieve effecten op beschermde planten en dieren. De beoogde activiteit kan biotoopverlies of verstoring (indirect biotoopverlies) tot gevolg hebben.

#### 3.3.1 Vaatplanten

Aangezien het plangebied grotendeels is verhard is de plantengroei beperkt tot enkele onverharde delen en tussen spleten en kieren van de verharding (gebroken puin, betonplaten en asfalt), een tuin, de hagen aan de oost- en westzijde en het verwilderde groen aan de achterzijde van de bebouwing. In de tuin staan een aantal boomsoorten: berk, esdoorn, beuk, els en gewone vlier, aanwezig. Ook staan er rozen en ligt er een klein gazon. Van de vaatplanten die aanwezig zijn in het verwilderde groen aan de achterzijde overheersen vooral gewone braam (*Rubus fruticosus*) en verschillende gras- en tuinsorten. Ook staan er een aantal zonnebloemen.



*Weergave van een deel van de tuin.*

Bijzondere groeiplaatsen zijn niet aanwezig, daar alle mogelijk plekken compleet overgroeid zijn met tuinplanten en onkruid. Beschermde vaatplanten worden binnen het plangebied niet verwacht. Ook zijn op de muren geen (beschermde) muurplanten aangetroffen. Aangeplante of gezaaide exemplaren van beschermde soorten (in bijvoorbeeld tuinen) zijn niet beschermd in de Wet natuurbescherming, omdat het geen natuurlijke groeiplaatsen betreft.

#### 3.3.2 Grondgebonden zoogdieren

Volgens verspreidingsgegevens uit de Atlas van Nederlandse Zoogdieren (Broekhuizen, 2016) en zoogdierverspreiding.nl komen in de omgeving van het plangebied soorten voor als woelrat (*Arvicola terrestris*), rosse woelmuis (*Clethrionomys glareolus*), veldmuis (*Microtus arvalis*), dwergmuis (*Micromys minutus*), bosmuis (*Apodemus sylvaticus*), haas (*Lepus europeus*), konijn (*Oryctolagus cuniculus*), egel (*Erinaceus europeus*), gewone bosspitsmuis (*Sorex araneus*), dwergspitsmuis (*Sorex minutus*), huisspitsmuis (*Crocidura russula*), vos (*Vulpes vulpes*) en ree (*Capreolus capreolus*); waarvoor de provincie Noord-Holland een vrijstelling kent. Tevens komen in de

omgeving de volgende nationaal beschermde soorten voor als eekhoorn (*Sciurus vulgaris*), waterspitsmuis (*Neomys fodiens*), hermelijn (*Mustela erminea*), wezel (*Mustela nivalis*), bunzing (*Mustela putorius*), boommarter (*Martes martes*) en steenmarter (*Martes foina*) en de internationaal beschermde soort noordse woelmuis (*Microtus oeconomus arenicola*).

### Waterspitsmuis en noordse woelmuis

Het leefgebied van de waterspitsmuis bestaat uit schoon, niet te voedselrijk water met relatief veel watervegetatie en ruige begroeiing op de oevers. Waterkwaliteit is een belangrijke eis die de waterspitsmuis aan haar leefomgeving stelt.

De noordse woelmuis komt voor in hoge vegetaties bestaande uit grasachtige planten en de soort geeft de voorkeur aan rietland, moeras, drassige hooilanden, vochtige duinvalleien en periodiek overstromde terreinen. Noordse woelmuizen komen eveneens voor op extensief gebruikte graslanden.

Het is niet aannemelijk dat een van beide zwaar beschermde muizensoorten geschikt leefgebied vinden in het plangebied.

### Boommarter

De boommarter komt in de omgeving voor. De boommarter gebruikt voornamelijk boomholtes, roofvogelnesten, heksenbezem, brede takken, maar ook holen onder grond van konijn, vos of das als slaappleats. Daarnaast wordt de soort af en toe waargenomen in bebouwing. Alleen in de zoogtijd (maart tot juni) en in de winter worden deze plaatsen (soms) langere tijd gebruikt. Indien er geen geschikte verblijfplaatsen in de omgeving aanwezig zijn, kan de boommarter ook in bebouwing in de directe omgeving van bos een verblijfplaats maken. De boommarter is actief in de schemering en gedurende de nacht en jaagt dan voornamelijk op vogels en zoogdieren in bomen en op de grond. Naast zoogdieren en vogels worden ook amfibieën, insecten en vruchten gegeten. Gezien de natuurlijke omgeving van Zwanenburg, de vele laanbomen in het dorp, de tuin en het verwilderde braamstruweel, de open bebouwing in het noordoostelijke deel en de vele hoeken en gaten waar de boommarter kan wegkruipen, kan aanwezigheid van de boommarter in het plangebied niet zomaar worden uitgesloten.



*Links een gat in de bebouwing op het terrein waar een marter naar binnen kan. Rechts een deel van de noordoostelijke bebouwing en onverharde delen met struweel en ruigte.*

### Steenmarter

Ook de steenmarter komt in de omgeving voor. De steenmarter heeft binnen zijn leefgebied tal van schuilplaatsen, zoals in takkenhopen, boomholtes, dichte struwelen, op zolders en in kruipruimten; slechts een gering aantal hiervan wordt regelmatig gebruikt. In de zoogtijd van de jongen (maart t/m

juni) worden schuilplaatsen wel permanent gebruikt. Vaak huist de steenmarter ook in ruimtes onder daken, een opening van 5 à 6 cm is daartoe voldoende. De soort klimt gemakkelijk, zowel in bomen als tegen gevels en muren. Het voedsel wordt gezocht langs lijnvormige elementen zoals groenstroken, heggen, bosjes, greppels en bermen. Vanwege de open bebouwing in het noordoostelijke deel en de vele hoeken en gaten in de bebouwing waar de steenmarter een verblijfplaats kan maken, kan aanwezigheid van de steenmarter in het plangebied niet worden uitgesloten.

### Kleine marterachtigen

Hermelijnen leven vooral in kleinschalige en structuurrijke landschappen met veel natuurlijke elementen en overgangen. Er is een duidelijke binding met vochtige/natte terrein en oppervlaktewater. Wezels leven in gevarieerd en structuurrijk terrein met afwisseling van bosschages, zoals ruig grasland en rietland bij water, op (boeren) erven en in groene delen van oudere steden en dorpen. De bunzing heeft een voorkeur voor kleinschalig landschap met houtwallen, greppels en sloten met overhangende vegetatie. De omvang van het leefgebied varieert van tien tot enkele duizenden hectares, afhankelijk van het voedselaanbod. Van de voorstaande soorten wordt de bunzing wel eens waargenomen in gebouwen (verblijfplaats). De beide andere soorten verblijven in meer natuurlijke habitats zoals bosschages, houtwallen, akkers en duinen, waarbij de voorwaarde is dat er voldoende dekking aanwezig is. Vanwege de open bebouwing in het noordoostelijke deel en de vele hoeken en gaten in de bebouwing waar de bunzing een verblijfplaats kan maken, kan aanwezigheid van de bunzing in het plangebied niet worden uitgesloten. De wezel en de hermelijn worden niet verwacht in het plangebied.

### Conclusie

Omdat binnen het plangebied enkele onverharde delen en braamstruweel aanwezig zijn en de locatie nabij het buitengebied is gelegen, zijn vaste rust- en verblijfplaatsen van soorten als egel en (spits)muizen niet uit te sluiten. Voor deze soorten kent de provincie Noord-Holland een algemene vrijstelling voor het verstoren en/of aantasten van vaste rust- en verblijfplaatsen. Gezien de gaten in de bedrijfshallen, de locatie dicht bij het buitengebied en de open bebouwing in het noordoostelijke deel zijn boommarter, steenmarter en bunzing niet uit te sluiten in het plangebied. Overige nationaal of internationaal beschermde soorten worden op basis van beschikbare verspreidingsgegevens en de aanwezige biotopen (grotendeels verhard terrein met weinig bomen in de omgeving) niet verwacht.

### **3.3.3 Vleermuizen**

Volgens de verspreidingsgegevens uit de Atlas van Nederlandse Zoogdieren (Broekhuizen, 2016) komen in de omgeving van het plangebied gewone dwergvleermuis (*Pipistrellus pipistrellus*), ruige dwergvleermuis (*Pipistrellus nathusii*), laatvlieger (*Eptesicus serotinus*), meervleermuis (*Myotis dasycneme*), rosse vleermuis (*Nyctalus noctula*) en watervleermuis (*Myotis daubentonii*) voor.

Vleermuizen zijn aan de hand van hun voorkeur voor verblijfplaats globaal onder te verdelen in twee groepen, gebouw- en boombewonende soorten. Ook zijn er soorten die beiden gebruiken als verblijfplaats. Daarnaast maken verschillende vleermuizen onderscheid tussen zomer- en winterverblijven. De gewone dwergvleermuis en de laatvlieger zijn het gehele jaar overwegend gebouwbewonende soorten, terwijl de rosse vleermuis alleen in boomholtes verblijft. Ruige dwergvleermuis, meervleermuis en watervleermuis maken zowel gebruik van gebouwen als van

bomen (met uitzondering van de meervleermuis) in de zomermaanden. In de winter zitten deze soorten (met uitzondering van de ruige dwergvleermuis) graag in ondergrondse ruimten zoals: mergelgroeven, bunkers, forten, vestingwerken, oude steenfabrieken, ijskelders en (kasteel)kelders.

### Foerageergebied en vliegroutes

Binnen het plangebied en de directe omgeving is voor de meeste van de genoemde soorten vleermuizen geschikt foerageergebied aanwezig. Daarnaast kunnen de groenstructuren in, rondom en grenzend aan het plangebied een functie hebben als vliegroute voor diverse soorten vleermuizen; dergelijke vliegroutes vormen verbindingen tussen verblijfplaatsen en foerageergebied. Aantasting van vliegroutes kan leiden tot indirecte aantasting van verblijfplaatsen.

### Verblijfplaatsen

Tijdens het veldbezoek zijn alle bomen binnen het plangebied onderzocht op holtes. In de meeste bomen zijn geen holtes aangetroffen. In één boom op de noordwesthoek van de tuin zijn enkele ondiepe holtes aanwezig; deze holtes zijn ongeschikt voor vleermuizen.

De verschillende panden zijn, gezien de aanwezigheid van boeiboorden, een aantal open gaten in de muren, open gebouwen en open stootvoegen geschikt voor gebouwbewonende vleermuizen. Gebouwbewonende vleermuizen maken namelijk gebruik van spleten in gevels, spouwmuren, ruimtes achter daklijsten, etc. Met name de gewone dwergvleermuis heeft slechts een smalle spleet nodig om zich toegang tot het gebouw te verschaffen. De sloop van de gebouwen kan een negatief effect hebben op vaste rust- en verblijfplaatsen van gebouwbewonende vleermuizen.

Gezien de gebouwtypen, het gebruik (deels leegstand en deels kleine bedrijvigheid) en de grote diversiteit aan microklimaten (meer en minder vorstvrije ruimtes; afhankelijk van de buiten-/binnentemperatuur) is het voorkomen van een kraamverblijfplaats niet geheel uit te sluiten. Aangezien de bebouwing slechts één bouwlaag betreft met hier en daar een kleine opbouw is een (massa)winterverblijfplaatsen van de gewone dwergvleermuis niet waarschijnlijk in deze bebouwing.



*Links ruimte tussen de dakrand en de bakstenen gevel, rechts een ventilatieopening en ruimte tussen de goetombouw en de bakstenen gevel.*

### **3.3.4 Vogels**

Tijdens het veldbezoek zijn vogels waargenomen zoals koolmees (*Parus major*), huismus (*Passer domesticus*), Turkse tortel (*Streptopelia decaocto*), kauw (*Corvus monedula*), halsbandparkiet (*Psittacula krameri*) en kleine mantelmeeuw (*Larus fuscus*). Alle vogelsoorten zijn beschermd

tijdens het broedseizoen. De Wet natuurbescherming kent geen standaardperiode voor het broedseizoen. Het gaat erom of er een broedgeval aanwezig is (actieve broedplaatsen). De meeste soorten broeden in de periode van half maart tot half juli, echter buiten deze periode kunnen ook broedende vogels worden aangetroffen. Deze zijn, onverminderd de periode wanneer het broedgeval is, beschermd.

### Jaarrond beschermde vogels

De provincie Noord-Holland heeft het beleid van RVO, opgesteld onder de Flora- en faunawet, ten aanzien van jaarrond beschermde soorten overgenomen. Dat betekent dat van een aantal vogelsoorten de nesten en nestlocaties (verblijfplaatsen) het gehele jaar door beschermd zijn. Deze jaarrond beschermde vogelsoorten zijn onderverdeeld in vier categorieën:

1. Nesten die, behalve gedurende het broedseizoen als nest, buiten het broedseizoen in gebruik zijn als vaste rust- en verblijfplaats (voorbeeld: steenuil (*Athene noctua*));
2. Nesten van koloniebroeders die elk broedseizoen op dezelfde plaats broeden en die daarin zeer honkvast zijn of afhankelijk van bebouwing of biotoop. De (fysieke) voorwaarden voor de nestplaats zijn vaak zeer specifiek en limitatief beschikbaar (voorbeeld: roek (*Corvus frugilegus*), gierzwaluw (*Apus apus*) en huismus (*Passer domesticus*));
3. Nesten van vogels, zijnde geen koloniebroeders, die elk broedseizoen op dezelfde plaats broeden en die daarin zeer honkvast zijn of afhankelijk van bebouwing. De (fysieke) voorwaarden voor de nestplaats zijn vaak zeer specifiek en limitatief beschikbaar (voorbeeld: grote gele kwikstaart (*Motacilla cinerea*), ooievaar (*Ciconia ciconia*), kerkuil (*Tyto alba*), oehoe (*Bubo bubo*) en slechtvalk (*Falco peregrinus*));
4. Vogels die jaar in jaar uit gebruik maken van hetzelfde nest en die zelf niet of nauwelijks in staat zijn een nest te bouwen (voorbeeld: boomvalk (*Falco subbuteo*), buizerd (*Buteo buteo*), havik (*Accipiter gentilis*), sperwer (*Accipiter nisus*), wespendif (*Pernis apivorus*), zwarte wouw (*Milvus migrans*) en ransuil (*Asio otus*)).

De veldverkenning heeft plaatsgevonden in het broedseizoen van veel van de bovenstaande soorten. Tijdens de veldverkenning zijn de gebouwen en bomen onderzocht op de aanwezigheid van deze soorten. Zowel in de gebouwen als in de bomen zijn geen nesten van jaarrond beschermde soorten aangetroffen (wel zijn twee nesten van duiven aangetroffen). De bebouwing kon echter niet geheel gecontroleerd worden. Gezien het type en de grootte van de openingen worden uilen en grotere roofvogels niet verwacht. Ook de gierzwaluw wordt in het plangebied niet verwacht vanwege de afwezigheid van geschikte daken met pannen en de aanwezigheid van zeer geschikte daken in de directe omgeving. De huismus zou met name in het oostelijke deel van het plangebied nesten kunnen hebben. In de gevels zijn diverse gaten aangetroffen waarbij een huismus toegang zou kunnen krijgen tot holtes (zoals de spouw) die geschikt zijn voor deze soort. Negatieve effecten op de huismus zijn op basis van de veldverkenning dan ook niet uit te sluiten.



*Gat tussen de gevel en de stalen draagbalk, groot genoeg om een huismus door te laten.*

## Niet jaarrond beschermde vogels

Naast de voorstaande vier categorieën is er nog een vijfde categorie (beschermde) vogels. Deze vogels beschikken over voldoende flexibiliteit om, als de broedplaats verloren is gegaan, zich elders te vestigen. Deze vogels (en hun broedplaatsen) zijn in principe buiten het broedseizoen niet beschermd. Alleen als zwaarwegende feiten of ecologische omstandigheden dat rechtvaardigen zijn deze soorten wel jaarrond beschermd.

Binnen het plangebied is de aanwezigheid van broedplaatsen van vogels uit de vijfde categorie niet uit te sluiten. Er zijn in de tuin en in de overhang aan de achterzijde bijvoorbeeld nesten aangetroffen. Het nest in de overhang betreft een nest van de Turkse tortel. Het nest in de tuin is waarschijnlijk ook een duivenest. Aangezien in de omgeving voldoende alternatieve broedplaatsen aanwezig zijn voor deze categorie vogels zijn er geen omstandigheden aanwezig om deze vogels jaarrond te beschermen. Negatieve effecten op vogels uit de vijfde categorie worden dan ook niet verwacht indien rekening gehouden wordt met het broedseizoen (actieve broedplaatsen).



*Links een nest van een Turkse tortel in de overhang aan de achterzijde van de bebouwing. Rechts de gebouwen in het noordoostelijke deel van het plangebied, waar vele mogelijkheden zijn voor vogels (en andere soortgroepen) om naar binnen te komen.*

### **3.3.5 Amfibieën**

RAVON verzamelt verspreidingsgegevens van reptielen, amfibieën en vissen ([www.ravon.nl](http://www.ravon.nl)). Volgens RAVON komen in de omgeving van het plangebied soorten voor als bruine kikker (*Rana temporaria*), gewone pad (*Bufo bufo*), bastaardkikker (*Pelophylax klepton esculentus*), meerkikker (*Pelophylax ridibundus*), kleine watersalamander (*Lissotriton vulgaris*); waarvoor de provincie Noord-Holland een vrijstelling kent. In de omgeving komen geen nationaal of internationaal beschermde soorten voor behalve de internationaal beschermde rugstreeppad (*Epidalea calamita*).

#### Rugstreeppad

De rugstreeppad, een pioniersoort, gebruikt ondiepe, over het algemeen vegetatie loze, watertjes als voortplantingswater en goed doorgraafbare grond als landhabitat. Dergelijke biotopen komen in het, grotendeels verharde en bebouwde, plangebied niet voor. Ook de gecultiveerde tuinen en openbaar groen zijn niet geschikt voor deze soort. Op basis van de aanwezige biotopen is de rugstreeppad uit te sluiten binnen het plangebied.

Geadviseerd wordt wel om deze omstandigheid te voorkomen tijdens de sloop- en graafwerkzaamheden (bouwrijp maken) binnen het plangebied; de rugstreeppad kan gebieden, zoals braakliggende terreinen, in het voortplantingsseizoen in korte tijd ontdekken en bevolken.

### Landbiotoop van algemene amfibieënsoorten

Aangezien algemene amfibieënsoorten zich waarschijnlijk wel in wateren in de nabije omgeving voortplanten, is het voorkomen van deze amfibieën niet uit te sluiten. Waarschijnlijk is het voorkomen wel beperkt tot de bruine kikker en gewone pad. Deze soorten gaan na de metamorfose op het land naar voedsel zoeken. Hierbij kunnen ze grote afstanden afleggen. Omdat de dieren op het land overwinteren, is het ook mogelijk dat er dieren in de winterperiode binnen het plangebied aanwezig zijn. Voor deze soorten geldt binnen de provincie Noord-Holland een algemene vrijstelling voor het verstoren en/of aantasten van vaste rust- en verblijfplaatsen.



*Links gestapelde bouwmaterialen met goede schuilhoeken en rechts het braamstruweel (rechts in beeld) en de rommelige natuur aan de achterzijde met voldoende schuilmogelijkheden.*

### **3.3.6 Reptielen**

Volgens RAVON zijn de nationaal beschermde soorten ringslang (*Natrix natrix*) en hazelworm (*Anguis fragilis*) wel eens in de omgeving waargenomen. Er worden geen internationaal beschermde soorten verwacht.

#### Hazelworm

De natuurlijke verspreiding van de hazelworm in Noord-Holland ligt alleen rondom Hilversum. Daarbuiten betreffen het allen uitgezette exemplaren, waarbij alleen de populatie in het Nationaal Park Zuid-Kennemerland zich zelfstandig handhaaft. Losse waarnemingen buiten de bovenstaande gebieden betreffen waarschijnlijk waarnemingen van exemplaren die zich niet zelfstandig kunnen handhaven (geen levensvatbare populatie). Gezien de aanwezige habitats zal een enkel exemplaar zich niet ophouden binnen het plangebied; deze exemplaren zullen meer natuurlijke habitats prefereren.

#### Ringslang

De ringslang wordt rond Amsterdam waargenomen in de grotere stadsparken. De kenpopulaties bevinden zich ten oosten en zuiden van de stad. Aan de westzijde van de stad, waar ook Zwanenburg ligt, wordt sporadisch een ringslang aangetroffen. De meeste waarnemingen ten westen van Amsterdam zijn waarnemingen van voor 2002 ([www.amsterdam.nl](http://www.amsterdam.nl)). Gezien de

aanwezige habitats zal een enkel exemplaar zich niet ophouden binnen het plangebied; deze exemplaren zullen meer natuurlijke habitats prefereren.

#### Conclusie

Op basis van de binnen het plangebied aanwezige biotopen (stapels goederen, andere wegruiplekken in bebouwing en het verwilderde deel aan de noordzijde van het plangebied en de ligging dicht bij het buitengebied) is het voorkomen van ringslang en hazelworm niet uit te sluiten. Echter is gezien de verspreiding in het gebied de aanwezigheid van beschermde populaties van de ringslang en de hazelworm niet waarschijnlijk. De directe omgeving van het plangebied is niet natuurlijk genoeg om deze soorten aan te trekken. Een enkel zwerfend exemplaar zal meer natuurlijke habitats prefereren.

#### **3.3.7 Vissen**

Binnen het plangebied zijn geen permanent watervoerende elementen aanwezig, waardoor de aanwezigheid van vissen kan worden uitgesloten.

#### **3.3.8 Insecten (vlinders, libellen, kevers) en overige soortengroepen**

Slechts een beperkt aantal van de zeer soortenrijke groep van de insecten is beschermd. De habitateisen van beschermde soorten (zowel nationaal als internationale beschermd) binnen deze groep zijn vaak zeer locatiespecifiek en gebonden aan zeer bijzondere biotopen. Dergelijke biotopen komen niet in het plangebied (gebouwen en de (half)verharding direct aansluitend op de gebouwen) voor. Overige strikt beschermde soorten als mollusken en weekdieren zijn ook niet te verwachten gezien de afwezigheid van geschikte biotopen in het plangebied.



## 4. CONCLUSIE

Het plangebied te Zwanenburg betreft meerdere leegstaande en nog in gebruik zijnde bedrijfshallen en -gebouwen met bijbehorende parkeergelegenheid en een tuin. Beoogd is om deze bouwwerken en de tuin te slopen en 11 eengezinswoningen en 8 appartementen te bouwen.

### 4.1 Gebiedsbescherming

In het kader van de Wet natuurbescherming en het Natuurnetwerk Nederland dient er getoetst te worden of de beoogde ontwikkelingen een negatieve invloed hebben op beschermde gebieden. Het plangebied te Zwanenburg ligt niet in of nabij het NNN of een gebied dat is aangewezen als speciale beschermingszone als bedoeld in de Wet natuurbescherming. Gebiedsbescherming is op deze locatie niet aan de orde.

### 4.2 Soortenbescherming

In het kader van de Wet natuurbescherming - hoofdstuk 3 moet worden getoetst of ter plaatse van de ruimtelijke ingrepen sprake is of kan zijn van negatieve effecten op beschermde planten en dieren. De beoogde ontwikkelingen kunnen biotoopverlies of verstoring (indirect biotoopverlies) tot gevolg hebben.

De meeste van de mogelijk in het plangebied voorkomende soorten zoals bruine kikker, gewone pad, egel en, algemeen voorkomende, (spits)muizen zijn beschermd, maar vallen onder een algemene vrijstelling van de provincie Noord-Holland. Voor deze soorten geldt dat aantasting van vaste rust- en verblijfplaatsen op basis van een vrijstelling mogelijk is, zonder dat er sprake is van procedurele consequenties. De provincie Noord-Holland kent wel een meldingsplicht voor de vrijgestelde soorten. De zorgplicht (zie bijlage 2) blijft onverminderd van toepassing.

Een aantal van de mogelijk voorkomende soorten zijn meer strikt beschermde soorten, soorten waarvoor bij aantasting van vaste rust- en verblijfplaatsen een ontheffingsplicht in het kader van de Wet natuurbescherming - hoofdstuk 3 geldt. Op basis van verspreidingsgegevens, de aanwezige habitats en de biotoopeisen van individuele diersoorten zijn boommarter, steenmarter, bunzing, huismus en soorten uit de soortgroep vleermuizen niet uit te sluiten binnen het plangebied.

### 4.3 Consequenties

De verkennende quick scan flora en fauna kan, op basis van het eenmalige veldbezoek, de aanwezigheid van in paragraaf 4.2 genoemde beschermde soorten niet op voorhand uitsluiten. Daarom moet nader onderzoek gedaan worden naar:

- boommarter, steenmarter en bunzing (bescherming conform artikel 3.10 van de Wet natuurbescherming), onderzoeksperiode: gehele jaar. Een grondige inspectie van de bebouwing in het plangebied (in- en uitwendig) om aanwezigheid aan te tonen dan wel uit te sluiten is voldoende in deze, grotendeels verharde en bebouwde, situatie. Deze soorten laten duidelijke sporen na indien er een verblijf aanwezig is in het plangebied;

- vleermuizen, gebouwbewonende soorten; met name gewone - en ruige dwergvleermuis en mogelijk ook laatvlieger (bescherming conform artikel 3.5 van de Wet natuurbescherming), onderzoeksperiodes: een volledig onderzoek naar vleermuizen bestaat uit twee onderzoeksperiodes; van half mei tot half juli (kraam- en zomerverblijfplaatsen) en van half augustus tot eind september (paar- en winterverblijfplaatsen). Beide onderzoeken dienen plaats te vinden om een volledig beeld te krijgen van de functie van het gebouw voor vleermuizen. (Massa)winterverblijfplaatsen van de gewone dwergvleermuis worden niet verwacht. Gedurende het nader onderzoek naar gebouwbewonende soorten wordt gelijktijdig ook onderzoek gedaan naar foeragegedrag en eventuele andere functies van het plangebied en de nabije omgeving;
- huismus (bescherming conform artikel 3.1 van de Wet natuurbescherming), onderzoeksperiode: 10 maart tot 20 juni, twee (periode 1 april tot 15 mei) of vier onderzoeksrondes.

Het gebruik van het plangebied door deze soorten kan door middel van nader onderzoek in beeld worden gebracht zodat het werkelijke effect van de ingreep op (het leefgebied van) daadwerkelijk aanwezige soorten kan worden bepaald. Pas dan kan worden bepaald of het aanvragen van een ontheffing in het kader van de Wet natuurbescherming noodzakelijk is. Bij een dergelijke ontheffing worden vaak mitigerende en compenserende maatregelen gevraagd.

Verder is er een tweetal algemene voorwaarden vanuit de Wet natuurbescherming - hoofdstuk 3 altijd van toepassing:

- in het broedseizoen van vogels mogen, zonder controle voorafgaand door een ecooloog, de vegetatie, bosjes en opstallen in het plangebied niet worden verwijderd. De start van werkzaamheden tijdens deze periode zouden kunnen leiden tot verstoring, beschadiging of vernieling van nesten, rustplaatsen en eieren. Alle vogels zijn beschermd. Storing van nesten is onder artikel 3.1 (Vogelrichtlijn) toegestaan mits niet van wezenlijke invloed is op de staat van instandhouding van de betreffende vogelsoort. Voor vogels die ook staan vermeld onder artikel 3.5 (Habitatrichtlijn, inclusief Verdragen van Bern en Bonn) is verstoren niet toegestaan.
- op basis van de zorgplicht volgens artikel 1.11 van de Wet natuurbescherming dient bij de uitvoering van de werkzaamheden voldoende zorg in acht te worden genomen voor Natura 2000-gebieden, bijzondere nationale natuurgebieden en voor in het wild levende dieren en planten en hun directe leefomgeving. Dit houdt in dat bij het uitvoeren van werkzaamheden altijd rekening moet worden gehouden met aanwezige planten en dieren. Zo dienen maatregelen te worden getroffen om bijvoorbeeld verstoring tot een minimum te beperken. Daarnaast moeten dieren de gelegenheid hebben om uit te wijken en mogen niet opzettelijk worden gedood. Dit kan door:
  - voortijdig maaien van het plangebied zodat dieren wegtrekken;
  - het beperken van verlichting tijdens de avonduren in voorjaar, zomer en herfst ten behoeve van vleermuizen en andere nachtdieren;
  - het slopen en rooien starten buiten het voortplantingsseizoen en het winter(slaap)seizoen.

## 4.4 Aanbevelingen

Naast de consequenties die voortkomen uit de Wet natuurbescherming zijn er ook een aantal vrijblijvende aanbevelingen te doen ten aanzien van de inrichting van het plangebied, zoals:

- voor vleermuizen kunnen open stootvoegen aangebracht worden in muren, of vleermuiskasten worden geplaatst in de spouw of tegen de muur op >2,5 meter hoogte in nieuw te bouwen woningen;
- er kunnen neststenen worden aangebracht ten behoeve van huismussen en gierzwaluwen op >2,5 meter hoogte in de muur, of bij een steile dakvorm als dakpannen. Deze beschermde soorten verliezen steeds meer nestmogelijkheden. De huidige bebouwing is voor deze soort niet geschikt;
- het planten van bomen en struwelen voor vogels en vleermuizen verdient aanbeveling. Het beste zijn, ecologisch gezien, inheemse (autochtone) bes- en bloemdragende struiken en planten;
- het aanleggen van een poel met natuurlijke oeverbeplanting, geïsoleerd van permanent watervoerende watergangen. Dit kan positieve effecten hebben op het voorkomen van amfibieën.



## BIJLAGE 1

### Literatuurlijst

Broekhuizen, S., K. Spoelstra, J.B.M. Thissen, K.J. Canters & J.C. Buys (redactie). Atlas van de Nederlandse zoogdieren. - Natuur in Nederland 12. Naturalis Biodiversity Center & EIS Kenniscentrum Insecten en andere ongewervelden, Leiden, 2016.

Ministerie van LNV, Aangepaste lijst jaarrond beschermde vogelnesten ontheffing Flora- en faunawet ruimtelijke ingreep, 2009.

#### Websites:

[www.ravon.nl](http://www.ravon.nl)

[www.zoogdiervereniging.nl](http://www.zoogdiervereniging.nl)

[www.vleermuis.net](http://www.vleermuis.net)

[www.noord-holland.nl](http://www.noord-holland.nl)

[www.rijksoverheid.nl](http://www.rijksoverheid.nl)

[maps.noord-holland.nl](http://maps.noord-holland.nl)

[www.verspreidingsatlas.nl](http://www.verspreidingsatlas.nl)

[synbiosis.alterra.nl](http://synbiosis.alterra.nl)

[www.amsterdam.nl](http://www.amsterdam.nl)

<https://www.amsterdam.nl/bestuur-organisatie/volg-beleid/groen/flora-fauna/fauna/reptielen/ringslang/>



## BIJLAGE 2

### Wet natuurbescherming

#### **Wet natuurbescherming – gebiedsbescherming**

Voor gebiedsbescherming is hoofdstuk 2 van de Wet natuurbescherming bepalend. Indien gebiedsbescherming aan de orde is, zijn er verschillende stappen in onderzoek te onderscheiden; Voortoets en afhankelijk van de conclusie in de Voortoets een Verstorings- en Verslechteringstoets of een Passende Beoordeling.

Bij een Voortoets komen de volgende onderdelen aan bod:

- beschrijving van de bestaande en nieuwe situatie. In het geval van een wijziging van bedrijfsactiviteiten het in beeld brengen van de bestaande situatie en gewijzigde bedrijfsactiviteiten;
- welke milieueffecten deze (bedrijfs)activiteiten hebben op de omgeving;
- welke van de soorten en habitats waarvoor instandhoudingsdoelstellingen gelden, schade ondervinden;
- welke (bedrijfsmatige) activiteiten kunnen leiden tot effecten op de instandhoudingsdoelstellingen van het Natura 2000-gebied.

Verstorings- en Verslechteringstoets of een Passende Beoordeling:

Indien uit de Voortoets blijkt dat een ruimtelijke ingreep geen negatief effect heeft op het Natura 2000-gebied dan is het onderzoek gereed. Indien uit de Voortoets blijkt dat de ruimtelijke ingreep een negatief effect heeft op het Natura 2000-gebied, maar zeker niet significant negatief dan moet een Verstorings- en Verslechteringstoets worden opgesteld. Indien uit de Voortoets blijkt dat de ruimtelijke ingreep een negatief effect heeft en mogelijk ook een significant negatief effect dan moet een Passende Beoordeling worden opgesteld.

Een Verstorings- en Verslechteringstoets of een Passende Beoordeling is de basis voor de aanvraag van een vergunning.

#### **Wet natuurbescherming – soortenbescherming**

Voor soortbescherming is hoofdstuk 3 van de Wet natuurbescherming bepalend. Er wordt onderscheid gemaakt tussen internationaal beschermde soorten (Vogelrichtlijn, Habitatrichtlijn, verdragen van Bern en Bonn) en nationaal beschermde soorten. Er zijn verbodsbepalingen opgenomen, bepalingen voor algemene vrijstelling en projectspecifieke ontheffingen en de belangen die aangetoond dienen te worden om een ontheffing te verkrijgen.

#### Verbodsbepalingen

Beschermingsregime soorten Vogelrichtlijn (artikel 3.1)

Het is verboden opzettelijk van nature in Nederland in het wild levende vogels van soorten als bedoeld in artikel 1 van de Vogelrichtlijn te doden, te vangen of opzettelijk te storen (tenzij de storing niet van wezenlijke invloed is op de staat van instandhouding van de desbetreffende vogelsoort). Ook is het verboden opzettelijk nesten, rustplaatsen en eieren van deze vogels te vernielen of te beschadigen, nesten van vogels weg te nemen of eieren te rapen en deze eieren onder zich te hebben.



## Beschermingsregime soorten Habitatrichtlijn (artikel 3.5)

Het is verboden in het wild levende dieren (waaronder diverse vogelsoorten) van soorten, genoemd in bijlage IV, onderdeel a, bij de Habitatrichtlijn, bijlage II bij het Verdrag van Bern of bijlage I bij het Verdrag van Bonn, in hun natuurlijk verspreidingsgebied opzettelijk te doden of te vangen, opzettelijk te verstoren, eieren van dieren opzettelijk te vernielen of te rapen of voortplantingsplaatsen of rustplaatsen van deze dieren te beschadigen of te vernielen. Ook is het verboden planten van soorten, genoemd in bijlage IV, onderdeel b, bij de Habitatrichtlijn of bijlage I bij het Verdrag van Bern, in hun natuurlijke verspreidingsgebied opzettelijk te plukken en te verzamelen, af te snijden, te ontwortelen of te vernielen.

## Beschermingsregime andere soorten (artikel 3.10)

Het is verboden in het wild levende zoogdieren, amfibieën, reptielen, vissen, dagvlinders, libellen en kevers van de soorten, genoemd in de bijlage van de Wet natuurbescherming, onderdeel A, opzettelijk te doden of te vangen, of vaste voortplantingsplaatsen of rustplaatsen van deze dieren opzettelijk te beschadigen of te vernielen. Ook is het verboden vaatplanten van de soorten, genoemd in de bijlage van de Wet natuurbescherming, onderdeel B, in hun natuurlijke verspreidingsgebied opzettelijk te plukken en te verzamelen, af te snijden, te ontwortelen of te vernielen.

## Zorgplicht

Naast de bovenstaand beschreven verboden kent de Wet natuurbescherming ook een zorgplicht. In artikel 1.11 is opgenomen dat eenieder voldoende zorg in acht neemt voor Natura 2000-gebieden, bijzondere nationale natuurgebieden en voor in het wild levende dieren en planten en hun directe leefomgeving. Deze zorg houdt in elk geval in dat schadelijke handelingen achterwege blijven, dan wel noodzakelijke maatregelen getroffen worden om die schadelijke gevolgen te voorkomen, of voor zover die gevolgen niet kunnen worden voorkomen, deze zoveel mogelijk beperkt of ongedaan gemaakt worden.

## Procedurele consequenties

Voor ruimtelijke ingrepen is het van belang te toetsen of er allereerst sprake is van een overtreding van de verbodsbepalingen. Voor Vogelrichtlijnsoorten is het bijvoorbeeld van belang te beoordelen of een verstoring van wezenlijke invloed is. Voor de nationaal beschermde soorten zijn er per provincie lijsten opgesteld met soorten waarvoor een algemene vrijstelling geldt. Over het algemeen zijn dit de meer algemeen voorkomende soorten zoals het konijn of de vos.

Als een ruimtelijke ingreep rechtstreeks kan leiden tot verstoring of vernietiging van bepaalde beschermde soorten of hun leefgebied, kan het project in strijd zijn met de Wet natuurbescherming, hoofdstuk 3. Voor aantastingen van verblijfplaatsen en belangrijke (onderdelen) van leefgebieden van beschermde soorten, is ontheffing ex. artikel 3.3, 3.8 en/of 3.10 van de Wet natuurbescherming nodig van Gedeputeerde Staten. Het uitvoeren van een ruimtelijke ingreep, indien er sprake is van een overtreding van één van de bovenstaand beschreven verbodsbepalingen, kan door middel van een goedgekeurde gedragscode of een verkregen ontheffing. Een gedragscode geldt voor zowel de internationaal beschermde soorten als de nationaal beschermde soorten.



In een gedragscode worden gedragslijnen aangegeven die men volgt om het schaden van beschermde soorten zo veel mogelijk te voorkomen. Ontheffing is, als wordt gewerkt volgens een goedgekeurde gedragscode, voor deze soorten alleen nog nodig als werkzaamheden afwijkend van de gedragscode worden uitgevoerd.

Voor een ontheffing zijn procedurele consequenties afhankelijk van de soorten die door de ingreep worden beïnvloed. Er zijn drie soorten verbodsbepalingen en gekoppeld aan deze bepalingen zijn er ook drie verschillende beschermingsregimes:

- Soorten van de Vogelrichtlijn;
- Soorten van de Habitatrichtlijn, verdrag van Bern en/of Bonn;
- Nationaal beschermde soorten.

Voor het verkrijgen van een ontheffing moet als eerste een belang worden aangetoond op grond waarvan een ontheffing kan worden verkregen voor het overtreden van de verbodsbepalingen.

Voor Vogelrichtlijnsoorten moet een belang worden aangetoond zoals opgenomen in de Vogelrichtlijn. Voor ruimtelijke ingrepen zijn dat:

- volksgezondheid of openbare veiligheid;
- veiligheid van het luchtverkeer;
- ter voorkoming van belangrijke schade aan gewassen, vee, bossen, visserij of wateren;
- ter bescherming van flora of fauna.

Voor Habitatrichtlijnsoorten en soorten van Bern en Bonn:

- bescherming van de wilde flora of fauna, of instandhouding van de natuurlijke habitats;
- ter voorkoming van ernstige schade aan met name de gewassen, veehouderijen, bossen, visgronden, wateren of andere vormen van eigendom;
- volksgezondheid, de openbare veiligheid of andere dwingende redenen van groot openbaar belang, met inbegrip van redenen van sociale of economische aard en met inbegrip van voor het milieu wezenlijke gunstige effecten.

Voor nationaal beschermde soorten:

- in het kader van de ruimtelijke inrichting of ontwikkeling van gebieden, daaronder begrepen het daaropvolgende gebruik van het ingerichte of ontwikkelde gebied.