

**Eco-effectscan
De Damiate
Haarlem**

**Opdrachtgever
Cleton & Com
Rotterdam**



Milieu consultancy
Watermanagement
Ruimtelijke ordening



Milieu consultancy
Watermanagement
Ruimtelijke ordening

**Eco-effectscan
De Damiate
Haarlem**

Aqua-Terra Nova BV

Zuidweg 79
2671 MP Naaldwijk
telefoon 0174 - 625246
fax 0174 - 629744
www.aquaterranova.nl

**Opdrachtgever
Cleton & Com
Rotterdam**



Datum: 24 mei 2018
Rapportnr: 2180510/AQT101FF/LvdS
Status: definitieve rapportage

COLOFON

Titel : **Eco-effectscan De Damiate te Haarlem**

Opdrachtgever : **Cleton & Com te Rotterdam**
Contactpersoon : mw. I. de Vos

Projectteam

Projectmanager : dhr. ing. A.P. Wubben
Contactpersoon : dhr. ing. A.P. Wubben
Auteur : mw. ing. L.J. van der Steeg
Veldwerk : mw. ing. L.J. van der Steeg
Kwaliteitsborger : mw. ing. T. Schelling

Projectnummer : 2180510



Aqua-Terra Nova is lid van het Netwerk Groene Bureaus, de branche organisatie voor kwaliteitsbevordering en belangenbehartiging van groene adviesbureaus.

Datum vrijgave	Status	Vrijgave auteur	Goedkeuring kwaliteitsborger
24 mei 2018	Definitief		

INHOUDSOPGAVE

1	INLEIDING	5
1.1	Aanleiding	5
1.2	Doelstelling	5
1.3	Leeswijzer	5
1.4	Verantwoording	5
2	METHODE.....	6
2.1	Inleiding	6
2.2	Projectbeschrijving	6
2.3	Wettelijk kader Wet natuurbescherming.....	6
2.4	Aanwezigheid beschermde planten en dieren	6
2.5	Beoordeling beschermde natuurgebieden	6
2.6	Effectbeoordeling en toetsing.....	7
2.7	Nieuwe Wet natuurbescherming	7
3	PLANGEBIED.....	8
3.1	Ligging	8
3.2	Bestaande situatie.....	8
3.3	Beoogde situatie en activiteiten	9
4	RESULTATEN GEBIEDSBESCHERMING.....	10
4.1	Natura 2000-gebieden	10
4.2	Ecologische verbindingzones	10
5	RESULTATEN SOORTBESCHERMING.....	12
5.1	Vaatplanten.....	12
5.2	Vogels	12
5.3	Grondgebonden zoogdieren	12
5.4	Vleermuizen	13
5.5	Amfibieën.....	13
5.6	Reptielen.....	13
5.7	Vissen.....	14
5.8	Overige beschermde soorten	14
6	EFFECTBEOORDELING EN TOETSING	15
6.1	Gebiedsbescherming.....	15
6.2	Soortbescherming	15
6.3	Overzicht beschermde soorten	16
7	CONCLUSIES EN ADVIES.....	18
7.1	Gebiedsbescherming.....	18
7.2	Soortbescherming	18
7.3	Vervolgstappen	18
8	REFERENTIES	20
BIJLAGE 1	WETTELIJK KADER	21
BIJLAGE 2	LIGGING PLANGEBIED	24
BIJLAGE 3	BESCHERMDE NATUURGEBIEDEN	26

1 INLEIDING

1.1 Aanleiding

Cleton & Com is voornemens nieuwbouwwerkzaamheden op de locatie De Damiate in Haarlem uit te voeren. Ten behoeve van dit project worden op een braakliggend terrein op de hoek van de Floris van Adrichemlaan en Louis Pasteurstraat te Haarlem circa 132 woningen, bestaande uit appartementen en eensgezinswoningen, gerealiseerd. Tevens wordt er een nieuwe watergang aangelegd langs de Floris van Adrichemlaan, welke een zijtak gaat vormen van de watergang Amerikavaart.

Voor dit project dienen onder andere de gevolgen van de ruimtelijke ingrepen op de aanwezige flora en fauna te worden weergegeven. In dit kader is de onderhavige Eco-effectscan uitgevoerd door Aqua-Terra Nova BV in opdracht van Wolf Dikken Adviseurs te Wateringen.

1.2 Doelstelling

De Eco-effectscan heeft als doel te inventariseren of het project mogelijk in strijd is met de Wet natuurbescherming of het Natuurnetwerk Nederland in de Wet ruimtelijke ordening. Hiertoe worden de effecten van de activiteiten op beschermde gebieden en soorten inzichtelijk gemaakt. Daarnaast wordt geadviseerd hoe te handelen in het kader van de natuurwetgeving. Voor de vigerende wetgeving zie bijlage 1.

1.3 Leeswijzer

In hoofdstuk 2 wordt de onderzoeksmethode en het toetsingskader van de Eco-effectscan beschreven. In hoofdstuk 3 worden het project en het plangebied beschreven. Mogelijke effecten op beschermde natuurgebieden en het Nederlands Natuur Netwerk worden beschreven in hoofdstuk 4. De resultaten van de inventarisatie worden in hoofdstuk 5 beschreven en de te verwachten effecten met betrekking tot beschermde soorten in hoofdstuk 6. Tot slot volgen in hoofdstuk 7 de conclusies en worden de maatregelen geadviseerd. Bronvermeldingen zijn in de tekst met een nummer aangegeven, wat naar het desbetreffende nummer in de referentielijst verwijst.

In de bijlagen wordt de natuurwetgeving toegelicht, zijn kaarten van het plangebied opgenomen en is een inventarisatielijst opgenomen met de resultaten van het locatiebezoek en de literatuurstudie.

1.4 Verantwoording

Bij ecologische veldwerkzaamheden is een volledige garantie over de afwezigheid van soorten niet te geven. Door de inzet van ter zake kundige ecologen en landelijk geaccepteerde onderzoeksmethodes wordt onze onderzoekskwaliteit gewaarborgd.

2 METHODE

2.1 Inleiding

In dit hoofdstuk wordt beschreven hoe de resultaten van de voorliggende rapportage tot stand zijn gekomen. Dit hoofdstuk dient tevens als onderbouwing van de conclusies. In het kort wordt weergegeven hoe de Wet natuurbescherming in het project wordt geborgd.

2.2 Projectbeschrijving

Het project wordt beschreven aan de hand van de door de opdrachtgever verstrekte informatie. Hiertoe wordt de omvang en ligging van het plangebied beschreven in relatie tot groenstructuren in de omgeving, wordt de bestaande situatie geschetst en worden de beoogde activiteiten omschreven.

2.3 Wettelijk kader Wet natuurbescherming

Voor een uitgebreide omschrijving van de wet- en regelgeving zie bijlage 1. In de Wet natuurbescherming zijn beschermde soorten en gebieden aangewezen. Hierbij zijn soorten ingedeeld in 2 beschermingscategorieën (categorie 1 en 2). Categorie 1 betreffen de strikt beschermde soorten van de Europese Habitat- en Vogelrichtlijn aangevuld met soorten van de Bern en Bonn conventies. De categorie 2 soorten betreffen de nationaal en provinciaal beschermde soorten. Categorie 2 bestaat voor een groot deel uit de kwetsbare rode lijst soorten. De beschermde gebieden bestaan uit de Europese aangewezen Natura 2000-gebieden, aangevuld met provinciaal aangewezen beschermde natuurgebieden.

De bescherming van soorten is met name gericht op instandhouding van populaties en verblijfplaatsen van individuen. Hierbij wordt het 'nee, tenzij'-principe gehanteerd. Handelingen in strijd met de verbodsbepalingen zijn per definitie verboden. Uitzonderingen voor overtreding van de verbodsbepalingen kunnen worden verleend middels vrijstellingen en ontheffingen. Tevens is de zorgplicht te allen tijde van kracht voor alle planten en dieren. Zie bijlage 1 voor de relevante verbodsbepalingen bij ruimtelijke inrichting en ontwikkelingen.

2.4 Aanwezigheid beschermde planten en dieren

Aan de hand van een veldbezoek, verspreidingsatlassen, overige naslagwerken en lokale waarnemingen wordt een lijst samengesteld van categorie 1 en 2-soorten en vogels met jaarrond beschermde nesten welke in de omgeving van het plangebied zijn waargenomen of potentieel aanwezig zijn. Deze lijst met soorten is een momentopname, is niet limitatief en kan aangevuld worden met beschermde soorten waarvan de aanwezigheid aannemelijk is.

Voor deze soorten wordt op basis van het verkennend locatiebezoek de geschiktheid van biotopen in het plangebied beoordeeld. De beoordeling van de aanwezigheid van beschermde planten en dieren in het plangebied resulteert in de vaststelling:

- Niet aanwezig c.q. afwezig; de soort is niet in de omgeving waargenomen of het plangebied vormt geen geschikt biotoop voor soort welke in de omgeving waargenomen is; de beoordeling van de afwezigheid wordt uitsluitend in uitzonderingen behandeld; soorten welke op de inventarisatielijst zijn opgenomen en niet worden behandeld, worden per definitie beoordeeld als niet aanwezig c.q. afwezig;
- niet uit te sluiten; de soort is in de omgeving waargenomen of kan op basis van betrouwbare bronnen* verwacht worden en het plangebied vormt geschikt biotoop voor verblijfplaatsen of andere functionele onderdelen van de leefomgeving van de soort;
- aanwezig; de soort is tijdens het locatiebezoek waargenomen of de soort is in het plangebied waargenomen op basis van betrouwbare bronnen*.

*Betrouwbare bronnen zijn minder dan 3 jaar oude gegevens van overige ter zake kundigen en de NDFF.

2.5 Beoordeling beschermde natuurgebieden

Op basis van provinciale en lokale kaartendatabases wordt de ligging van natuurgebieden in de omgeving van het plangebied inzichtelijk gemaakt. Het betreft gebieden uit de Wet natuurbescherming en gebieden in het Natuurnetwerk Nederland. Indien dergelijke beschermde natuurgebieden binnen een straal van 5 km van het plangebied gelegen zijn of de ingreep een zodanig karakter heeft dat effecten op grotere afstand mogelijk zijn, wordt de wettelijke status beschreven en wordt beoordeeld of negatieve effecten op de gebieden uitgesloten kunnen worden.

2.6 Effectbeoordeling en toetsing

Voor de aanwezige beschermde soorten of beschermde soorten waarvan de aanwezigheid niet uitgesloten kan worden, worden de effecten van de voorgenomen handelingen beoordeeld en getoetst aan de verbodsbepalingen uit de Wet natuurbescherming en de zorgplicht.

De toetsing is gericht op aantasting en verstoring van individuen en hun functionele leefomgeving en mogelijke effecten op nabijgelegen natuurgebieden. De toetsing is afhankelijk van de kwetsbare periode waarin handelingen een effect kunnen hebben. Vervolgens wordt beoordeeld of aantasting van individuen en hun functionele leefomgeving een effect heeft op de gunstige staat van instandhouding van de regionale of landelijke populatie.

Per soortgroep worden de handelingen getoetst aan de verbodsbepalingen en de zorgplicht. Per beschermingscategorie worden hierbij verschillende toetsingskaders gehanteerd (zie tabel 2.1).

Tabel 2.1. Toetsingskader per beschermingscategorie

Categorie	Toetsingskader
Categorie 1 (Strikt beschermde soorten)	Effecten dienen te allen tijde voorkomen te worden. Indien effecten op soorten uit categorie 1 niet uitgesloten kunnen worden, dient de omvang van de mogelijke effecten inzichtelijk gemaakt te worden middels vervolgonderzoek.
Categorie 2 (Overige beschermde soorten)	Voor handelingen in het kader van ruimtelijke inrichting en ontwikkeling geldt een vrijstelling voor overtreding van de verbodsbepalingen, mits de handelingen uitgevoerd worden conform een goedgekeurde gedragscode. Indien het niet mogelijk is om conform een gedragscode te werken, dan dient ontheffing aangevraagd te worden.
Alle planten en dieren	In het kader van de zorgplicht dienen schadelijke effecten zoveel als redelijkerwijs verwacht kan worden voorkomen te worden, beperkt te worden of ongedaan gemaakt te worden.

2.7 Nieuwe Wet natuurbescherming

Per 1 januari 2017 is de nieuwe Wet natuurbescherming in werking getreden. Deze wet voegt de voormalige Natuurbeschermingswet 1998, Boswet en de Flora- en faunawet samen. In deze nieuwe Wet natuurbescherming hebben de provincies de rol van bevoegd gezag.

Naast de nationaal vastgestelde verordeningen zijn er tevens provinciale verordeningen opgesteld en kunnen soorten en gebieden op provinciaal niveau worden toegevoegd aan de lijst beschermde soorten (categorie 2). Hoewel deze lijsten en de verordeningen door de meeste provincies reeds (al dan niet in concept) bekend gemaakt zijn, zullen er in de loop van 2017 vermoedelijk nog wijzigingen plaats gaan vinden. Ook de te volgen procedures zijn op moment van schrijven nog niet door alle provincies bekend gemaakt.

3 PLANGEBIED

3.1 Ligging

Het plangebied is gelegen op de hoek van de Floris van Adrichemlaan en Louis Pasteurstraat te Haarlem, gemeente Haarlem in de provincie Noord-Holland. Het plangebied betreft een grasveld in de bebouwde kom in Schalkwijk, ten zuiden van Haarlem. Zie figuur 3.1 voor de begrenzing en bijlage 2 voor de ligging van het plangebied.

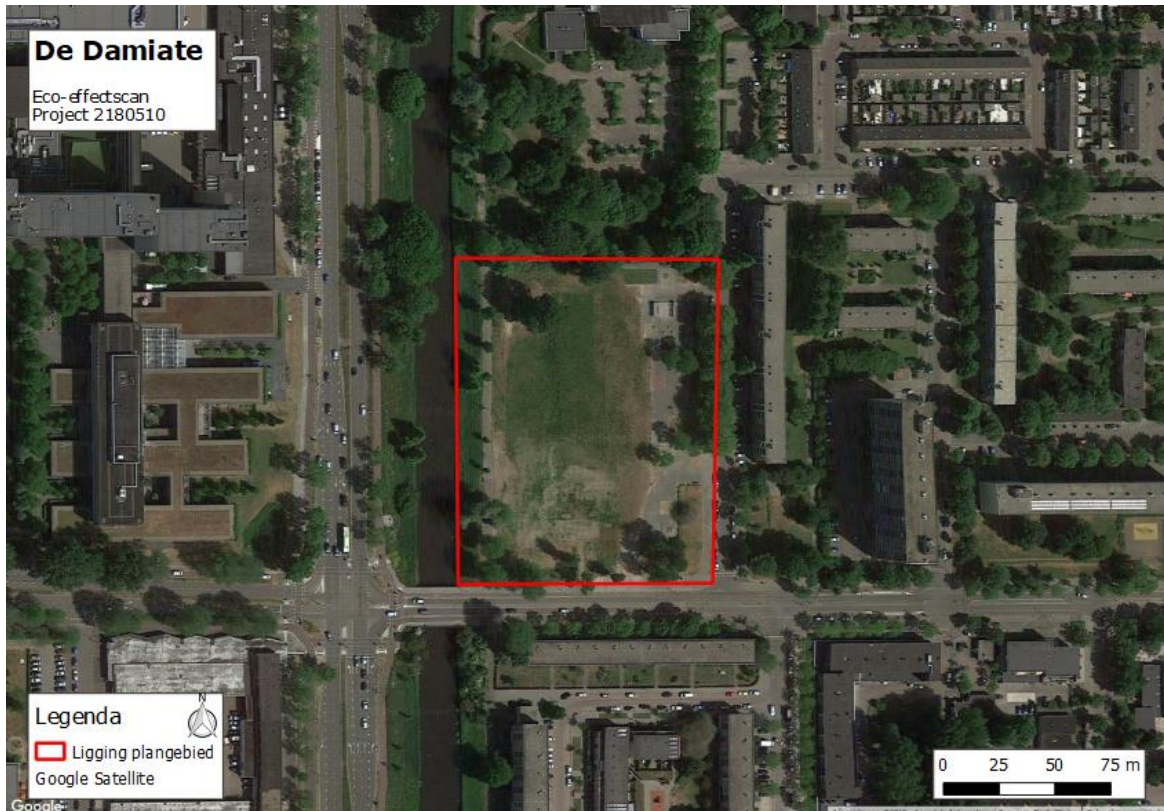

Figuur 3.1. Ligging en begrenzing plangebied de Damiate te Haarlem.

3.2 Bestaande situatie

Het plangebied betreft een braakliggend grasveld met een oppervlakte van circa 8,4 hectare. Het grasveld grenst aan het trottoir van de Floris van Adrichemlaan en de Louis Pasteurstraat. Aan de westkant van het plangebied grenst de watergang Amerikavaart. Aan de randen van het plangebied staan meerdere bomen, zoals ruwe iep en plataan.

Zie voor een impressie van het plangebied de afbeeldingen op de volgende pagina (figuur 3.2).



Figuur 3.2. Overzicht van plangebied de Damiate te Haarlem. Linksboven het aanzicht vanaf de Louis Pasteurstraat. Rechtsboven de bomenrij met daarachter het kanaal Amerikavaart. Linksonder het aanzicht vanaf de Floris van Adrichemlaan.

3.3 Beoogde situatie en activiteiten

De activiteitenomschrijving is opgesteld aan de hand van plattegronden, ontwerptekeningen en de mondeling en schriftelijk door de opdrachtgever verstrekte informatie.

In het plangebied wordt nieuwbouw ontwikkeld. Het grasveld wordt vergraven en de vegetatie wordt verwijderd. Vervolgens worden de bouwwerkzaamheden opgestart en uitgevoerd. De nieuwbouw bestaat uit circa 132 woningen, bestaande uit appartementen en eengezinswoningen. Deze activiteiten vormen de basis van de Eco-effectscan.

4 RESULTATEN GEBIEDSBESCHERMING

Onderstaand wordt bepaald wat de afstand is van het plangebied tot beschermde natuurgebieden of gebieden die behoren tot een ecologische verbindingroute en wordt getoetst of de geplande activiteiten mogelijk een negatief effect kunnen hebben op deze beschermde natuurgebieden en ecologische verbindingzones.

4.1 Natura 2000-gebieden

Het dichtstbijzijnde Natura 2000-gebied 'Kennemerland-Zuid' bevindt zich op circa 6 kilometer afstand van het plangebied, zie figuur 4.1. Het natuurgebied is gelegen ten westen van het plangebied (zie bijlage 3). Andere Natura 2000-gebieden liggen op grotere afstand.

Negatieve effecten door de geplande ontwikkeling worden door de afstand, tussenliggende infrastructuur en de ligging in stedelijk gebied uitgesloten.

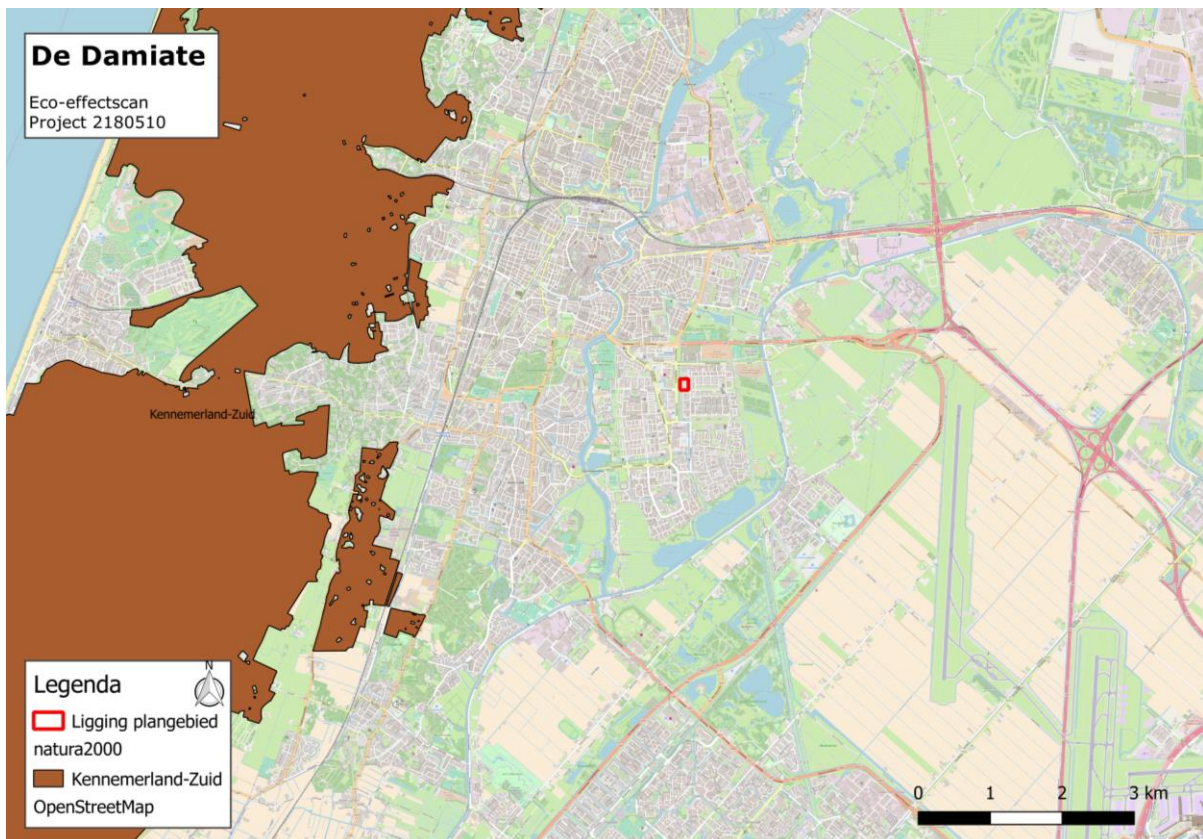

Figuur 4.1. Positie van het plangebied (rood omlijnd) ten opzichte van het Natura 2000-gebied Kennemerland-Zuid.

4.2 Ecologische verbindingzones

Het plangebied is niet gelegen binnen de begrenzing van de NNN. Het plangebied is gelegen op circa 3 kilometer van een gebied dat onderdeel is van het Natuurnetwerk Nederland (NNN). Het betreft het kanaal langs de Vijfhuizerdijk ten oosten van het plangebied (zie figuur 4.2). Negatieve effecten door de geplande ontwikkeling op de NNN worden door de afstand, tussenliggende infrastructuur en de ligging in stedelijk gebied uitgesloten.

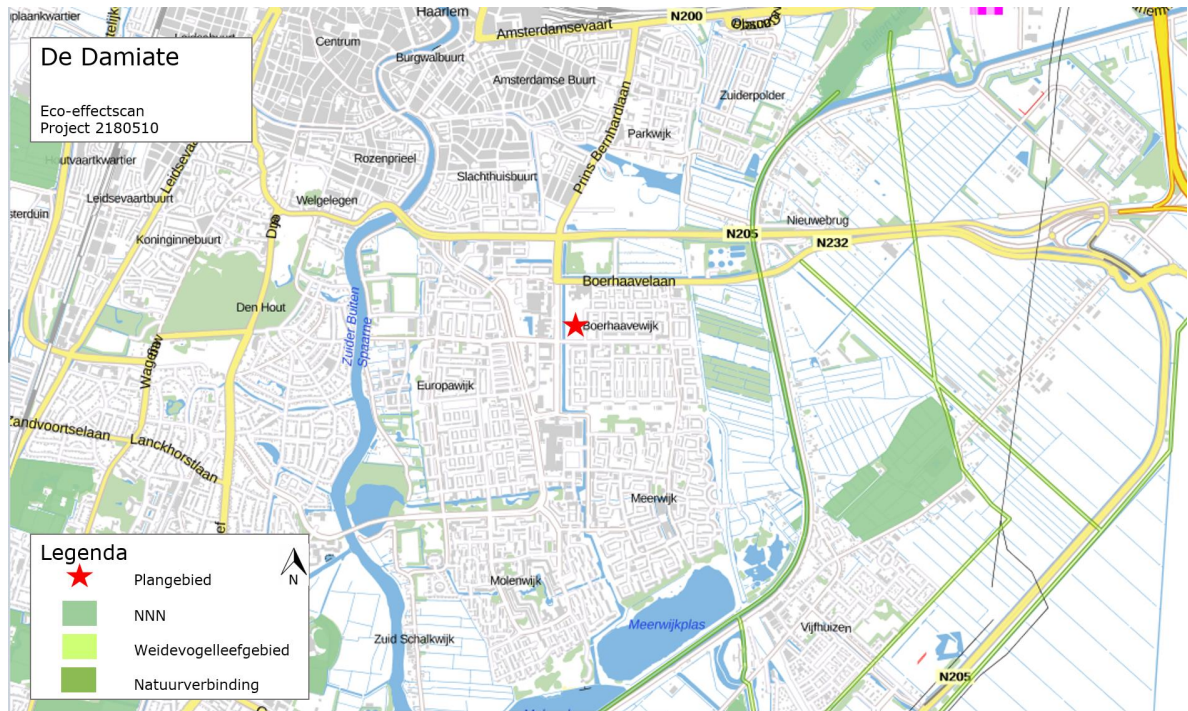

Figuur 4.2. Positie van het plangebied ten opzichte van de NNN.

5 RESULTATEN SOORTBESCHERMING

Het plangebied is bezocht in de middag van 16 mei 2018 om ter plekke de mogelijk aanwezige soorten te inventariseren en de impact van de geplande activiteiten op de flora en fauna. Tijdens het veldbezoek was het droog, half bewolkt, 18°C en windkracht 4 Bft. Tijdens de inventarisatie worden aanwezige natuurwaarden in het plangebied beschreven. Beschermde soorten worden alleen op basis van regionale verspreidingsgegevens en het ontbreken van geschikt habitat uitgesloten, anders worden ze meegenomen in de toetsing.

5.1 Vaatplanten

Op basis van verspreidingsgegevens komt naar voren dat in het plangebied geen beschermde soorten voorkomen. De vegetatie in het plangebied bestaat in grote lijnen uit gras, rode klaver, ridderzuring, margriet, plataan en ruwe iep. Door de ligging van de locatie binnen het stedelijk gebied van Haarlem en verstoring door mensen en honden worden (strikt) beschermde vaatplanten dan ook niet verwacht.

5.2 Vogels

Alle broedende vogels, hun broedplaatsen en de functionele omgeving van de broedplaatsen zijn beschermd. Daarnaast zijn rust- en verblijfplaatsen én de functionele omgeving van een aantal vogelsoorten jaarrond beschermd. In het plangebied worden algemeen broedende vogels verwacht.

5.2.1 *Vogels met jaarrond beschermde verblijfplaats*

Op basis van verspreidingsgegevens komt naar voren dat in het stedelijk gebied van Haarlem de gierzwaluw en de huismus behorend tot categorie 1-4 (jaarrond beschermde vaste verblijfplaats) voorkomen. Echter staat er binnen het plangebied geen bebouwing. De flats en woningen rondom het plangebied zijn eveneens niet geschikt als nestlocatie voor huismus en gierzwaluw door het ontbreken van geschikte gaten en kieren in de daken en muren. Hierdoor is voor beide soorten geen geschikte nestgelegenheid binnen het plangebied aanwezig.

Tijdens het veldbezoek zijn geen nesten in het groen waargenomen welke kunnen duiden op de aanwezigheid van roofvogels en/of uilen. Mede door de locatie van het plangebied in stedelijk gebied kan de aanwezigheid van vaste rust- en/of verblijfplaatsen van roofvogels of uilen in de bomen worden uitgesloten.

5.2.2 *Vogels uit categorie 5*

Van de vogelsoorten met een verblijfplaats uit de categorie 5 zijn verschillende vogels binnen het plangebied te verwachten: koolmees, ekster en grote bonte specht. Nesten van categorie 5-soorten zijn jaarrond beschermd wanneer specifieke ecologische omstandigheden dat rechtvaardigen. In dit geval wordt het plangebied gebruikt als foerageergebied. In het struweel en de bomen in en rondom het plangebied nestelen naar verwachting kleine zangvogels als koolmees en pimpelmees. Echter is er in de omgeving voldoende alternatief en zijn er geen redenen om de nesten jaarrond te beschermen. Wel zijn de vogels en hun nesten beschermd tijdens het broeden.

5.2.3 *Algemene broedvogels*

In en rondom het plangebied zijn algemene soorten waargenomen als vink en kauw. In het struweel in het plangebied nestelen naar verwachting kleine zangvogels. Alle vogels zijn tijdens het broeden beschermd en mogen dan niet verstoord worden. Aanbevolen wordt om het struweel, de bomen en het overige groen buiten het broedseizoen te verwijderen. Het broedseizoen loopt globaal van half maart tot half juli. Afhankelijk van de soort en de weersomstandigheden kunnen deze data afwijken.

5.3 Grondgebonden zoogdieren

Op basis van verspreidingsgegevens komt naar voren dat in de omgeving van het plangebied geen (strikt) beschermde grondgebonden zoogdieren voorkomen. Het oriënterend onderzoek wijst uit dat het braakliggende terrein geschikt is voor soorten zoals mol en egel. Voor deze soorten geldt een vrijstelling in het kader van de Wet natuurbescherming.

De locatie biedt geen geschikt habitat voor marterachtigen om in te verblijven. Er is gedurende het oriënterend onderzoek gecontroleerd op sporen van prooiresten of uitwerpselen. Deze zijn in de omgeving niet aangetroffen. De aanwezigheid van beschermde grondgebonden zoogdieren in het plangebied als marterachtigen kunnen op basis van deze kenmerken worden uitgesloten.

5.4 Vleermuizen

Hoewel vleermuizen zoogdieren zijn, worden deze vanwege hun afwijkende eigenschappen als afzonderlijke groep behandeld. Alle soorten vleermuizen vallen binnen de Wet natuurbescherming (behorende bij artikel 3.5, Habitatrictlijn, bijlage IV). Vleermuizen maken binnen hun netwerk gebruik van vaste verblijfplaatsen, foerageergebieden en vliegroutes.

5.4.1 *Verblijfplaatsen*

In het plangebied is geen bebouwing aanwezig. De aanwezigheid van verblijfplaatsen van gebouwbewonende vleermuizen wordt daarom uitgesloten.

De bebouwing rondom het plangebied is geschikt voor vaste verblijfplaatsen van gebouwbewonende vleermuizen. Binnen het stedelijk gebied van Haarlem komen soorten als gewone dwergvleermuis en ruige dwergvleermuis voor. Echter valt de bebouwing buiten de grenzen van het plangebied, waardoor de voorgenomen werkzaamheden geen effect hebben op deze potentiële vaste verblijfplaatsen.

Tijdens het veldbezoek zijn de bomen gecontroleerd op holten welke mogelijk geschikt zijn als verblijfplaatsen voor boombewonende vleermuizen. Er zijn geen geschikte holten aangetroffen. De aanwezigheid van boombewonende vleermuizen kan op basis hiervan redelijkerwijs worden uitgesloten. Tevens zijn de aanwezige bomen grotendeels te jong en hebben hierdoor een beperkte omvang. Hierdoor zijn ze ongeschikt voor vaste verblijfplaats voor boombewonende vleermuizen.

5.4.2 *Foerageergebied en vliegroute*

Het braakliggende terrein bevat geschikt foerageergebied voor de gewone- en ruige dwergvleermuis. Het plangebied is relatief klein binnen het stedelijk gebied, waardoor het is uitgesloten dat het plangebied een (essentieel) onderdeel is van een foerageergebied van vleermuizen. In de omgeving van het plangebied zijn geschikte foerageergebieden aanwezig, zoals het Burgemeester Reinaldapark ten noorden van het plangebied, de watergang Amerikavaart en het Engelandpark ten zuidoosten van het plangebied. De aanwezigheid van essentieel foerageergebied of vliegroute voor strikt beschermde vleermuizen is hierdoor redelijkerwijs uitgesloten.

5.5 Amfibieën

Op basis van de landelijke verspreidingsgegevens worden in de omgeving van Haarlem (strikt) beschermde amfibieën van de Habitatrictlijn Bijlage IV verwacht. In de poldergebieden ten oosten van het plangebied nabij Haarlem komt de rugstreepad voor. De aanwezigheid van essentieel leefgebied voor de strikt beschermde rugstreepad is hierdoor niet uitgesloten.

De rugstreepad betreft een strikt beschermde soort conform de Europese habitatrictlijn en behoort tot categorie 1 van de Wet natuurbescherming. Deze soort komt voor in sloten en polder- en graslandgebieden en op braakliggende bouwterreinen.

Binnen het plangebied is geen vergraafbaar zand aanwezig. Daarnaast zijn er ook geen geschikte voortplantingswateren voor de rugstreepad aanwezig. Het kanaal ten westen van het plangebied bevat een hoge beschoeiing en er komen naar verwachting verschillende vissoorten voor. Hierdoor vormen de sloten geen geschikt voortplantingswater voor de rugstreepad. Aan de noordkant van het plangebied staan veel bomen en struweel. Dit maakt het plangebied tevens ongeschikt als leefgebied voor de rugstreepad.

Echter komt de rugstreepad in de nabije omgeving van het plangebied voor. De rugstreepad betreft een pioniersoort die zich snel kan vestigen op bouwterreinen met vergraafbare grond en bouwmaterialen om onder te schuilen. Hierdoor kunnen de geplande werkzaamheden het plangebied geschikt maken als leefgebied. Er dienen maatregelen genomen te worden ter voorkoming van de vestiging van de rugstreepad (paragraaf 7.3.1). Als deze zich eenmaal heeft gevestigd in het plangebied, dient een ontheffing in het kader van de Wet natuurbescherming aangevraagd te worden. De werkzaamheden mogen niet aanvangen tot de ontheffing verleend is en de rugstreepadden zorgvuldig weggevangen zijn.

5.6 Reptielen

Uit de landelijke verspreidingsgegevens komt naar voren dat er geen (strikt) beschermde reptielen van de Habitatrictlijn Bijlage IV binnen het plangebied worden verwacht. Een nadere toetsing is derhalve niet van toepassing.

5.7 Vissen

De aanwezigheid van vissen kan door het ontbreken van open water binnen de grenzen van het plangebied worden uitgesloten. Een nadere toetsing is derhalve niet van toepassing.

5.8 Overige beschermde soorten

Van de ongewervelden zijn naast vlinders en libellen, enkele kevers (vliegend hert, brede geelrandwaterroofkever, gestreepte waterroofkever, heldenbok, juchtleerkever, vermiljoenkever), weekdieren (platte schijfhoren, Bataafse stroommossel) en een kreeftachtige (rivierkreeft), beschermd door de Wet natuurbescherming. Het plangebied en directe omgeving voorzien voor geen van deze soorten in geschikt habitat. Het voorkomen van beschermde ongewervelden kan hierdoor redelijkerwijs worden uitgesloten.

6 EFFECTBEOORDELING EN TOETSING

In dit hoofdstuk worden eventuele effecten van de geplande werkzaamheden op aanwezige natuurwaarden uitgewerkt. Daarnaast wordt antwoord gegeven op de vraag of, en zo ja, in welke mate, beschermde gebieden en beschermde plant- en diersoorten, beschermd door de Wet natuurbescherming, door de beoogde activiteiten kunnen worden geschaad. Indien er schade op kan treden, dan wordt aangegeven of hiervoor aanvullende maatregelen en/of een ontheffing noodzakelijk is/zijn.

6.1 Gebiedsbescherming

Het plangebied is gelegen op circa 6 kilometer van het Natura 2000-gebied 'Kennemerland-Zuid'. In bijlage 3 is een weergave opgenomen van de ligging van het plangebied ten opzichte van beschermde Natura 2000-gebieden. Andere Natura 2000-gebieden liggen op grotere afstand.

De werkzaamheden in het plangebied hebben door de afstand, tussenliggende infrastructuur en de ligging in stedelijk gebied geen effect op het Natura 2000-gebied. Negatieve effecten zijn uitgesloten.

Het plangebied is op circa 3 kilometer afstand van de NNN gelegen. De NNN kent geen externe werking. Negatieve effecten zijn uitgesloten.

6.2 Soortbescherming

6.2.1 Vaatplanten

Er zijn geen beschermde vaatplanten aangetroffen. Door de ligging van de locatie binnen het stedelijk gebied van Haarlem worden (strikt) beschermde vaatplanten dan ook niet verwacht. Aanwezigheid van beschermde flora kunnen worden uitgesloten. Er is geen sprake van een nadere toetsing aan de Wet natuurbescherming met betrekking tot beschermde vaatplanten.

6.2.2 Vogels

Vanwege het ontbreken van bebouwing in het plangebied wordt de aanwezigheid van vogels met jaarrond beschermde rust- en/of verblijfplaatsen zoals huismus en gierzwaluw redelijkerwijs uitgesloten. Verder zijn er geen nesten in het groen waargenomen van roofvogels en/of uilen en mede door de locatie van het plangebied in stedelijk gebied kunnen ook deze soorten worden uitgesloten. Nader onderzoek naar jaarrond beschermde rust- en/of verblijfplaatsen is niet noodzakelijk.

Nesten van algemene broedvogels zijn beschermd tijdens het broeden en mogen tijdens de broedperiode niet worden verstoord of verwijderd. Het plangebied is geschikt als broedterritoria voor algemene voorkomende vogelsoorten. Nesten van algemene vogelsoorten kunnen niet worden uitgesloten. Het broedseizoen duurt grofweg van maart tot en met juli. Indien een nest wordt aangetroffen, zowel op de grond als in struiken of bomen mogen deze door de beschermde status tijdens de broedperiode niet worden verstoord of verwijderd. Om verstoring te voorkomen wordt aanbevolen de werkzaamheden buiten het broedseizoen uit te voeren. Indien dit niet mogelijk is, dient voorafgaand aan de werkzaamheden een broedvogelcontrole plaats te vinden door een ter zake deskundige.

6.2.3 Grondgebonden zoogdieren

Er zijn geen verblijfplaatsen of essentieel leefgebied van (strikt) beschermde grondgebonden zoogdieren aanwezig in het plangebied. Negatieve effecten zijn uitgesloten. Er is geen sprake van een nadere toetsing aan de Wet natuurbescherming.

Naar verwachting komen algemene zoogdiersoorten als mol en egel in het plangebied voor. Voor algemene zoogdiersoorten is de zorgplicht van kracht.

6.2.4 Vleermuizen

Alle vleermuizen en hun functionele leefomgeving zijn strikt beschermd conform de Wet natuurbescherming, categorie 1 en de EU-Habitatrichtlijn Bijlage IV. Negatieve effecten op vleermuizen door de uitvoering van de werkzaamheden kunnen in het plangebied worden uitgesloten. De uitstraling van licht tijdens de werkzaamheden kunnen een verstoring effect hebben op foeragerende en migrerende vleermuizen. Aangeraden wordt om de werkzaamheden zoveel mogelijk bij daglicht uit te voeren, om zo onnodige verstoring te voorkomen. Indien verlichting noodzakelijk is, dient uitstraling van licht naar omliggende bebouwing en watergangen

zoveel mogelijk te worden voorkomen. Er is geen sprake van een nadere toetsing aan de Wet natuurbescherming.

6.2.5 *Amfibieën*

Het plangebied is gevestigd nabij een poldergebied waar het leefgebied van de rugstreeppad voorkomt. Het plangebied is ongeschikt als leefgebied van de rugstreeppad, maar kan door de geplande werkzaamheden geschikt worden. Er dienen maatregelen getroffen te worden ter voorkoming van de vestiging van de rugstreeppad (paragraaf 7.3.1).

Door de werkzaamheden kunnen verblijfplaatsen van algemeen voorkomende amfibieën verloren gaan en kunnen dieren worden gedood. Voor het verwijderen van verblijfplaatsen en het verwonden van algemene soorten geldt een vrijstelling in het kader van de Wet natuurbescherming. De zorgplicht blijft echter wel van toepassing (bijlage 1).

6.2.6 *Reptielen*

Uit de landelijke verspreidingsgegevens komt naar voren dat er geen (strikt) beschermde reptielen van de Habitatrichtlijn Bijlage IV binnen het plangebied worden verwacht. Tevens komt het uit oriënterend onderzoek naar voren dat het plangebied geen geschikt leefgebied betreft van strikt beschermde reptielen. Er is geen sprake van een nadere toetsing aan de Wet natuurbescherming.

6.2.7 *Vissen*

Door het ontbreken van open water kunnen negatieve effecten op beschermde vissen worden uitgesloten. Er is geen sprake van een nadere toetsing aan de Wet natuurbescherming.

6.2.8 *Overige beschermde soorten*

De aanwezigheid van strikt beschermde overige ongewervelden is op basis van ontbrekende biotopen uitgesloten. Negatieve effecten door de werkzaamheden op deze overige beschermde soorten zijn hierdoor uitgesloten. Er is geen sprake van een nadere toetsing aan de Wet natuurbescherming.

6.3 **Overzicht beschermde soorten**

In tabel 6.2 zijn per soortgroep de benodigde vervolgstappen conform de Wet natuurbescherming aangegeven. In tabel 6.2 wordt met een kleuren code gewerkt. De betekenis van de kleurencode wordt in tabel 6.1 weergegeven.

Tabel 6.1. Betekenis kleurencodes

Kleur	Betekenis
Groen	Werkzaamheden kunnen uitgevoerd worden met inachtneming van de algemene zorgplicht (zie bijlage 1). Verdere vervolgstappen zijn niet noodzakelijk.
Geel	Werkzaamheden kunnen worden uitgevoerd mits maatregelen genomen worden of conform een goedgekeurde gedragscode gewerkt wordt. Indien negatieve effecten niet uitgesloten kunnen worden is nader onderzoek noodzakelijk.
Rood	Nader onderzoek naar de aanwezigheid van beschermde soorten, functie van het plangebied voor de betreffende soorten en de invloed van het project op individuen en de gunstige staat van instandhouding van de soort is noodzakelijk. Indien uit het onderzoek blijkt dat betreffende soort aanwezig is en negatieve effecten niet uit te sluiten dan wel te voorkomen zijn dient ontheffing aangevraagd te worden.

Tabel 6.2. Overzicht beschermde soorten

Soortgroep	Wet*	Te nemen vervolgstappen
Vaatplanten		
Niet aanwezig	n.v.t.	n.v.t.
Vogels		
Vogels met jaarrond beschermde verblijfplaats	WNB1	n.v.t.
Vogels uit categorie 5	WNB1	Verstoring broedende vogels voorkomen
Algemene soorten	WNB2	Verstoring broedende vogels voorkomen
Zoogdieren		
Algemene grondgebonden zoogdieren	WNB2	Werken conform zorgplicht
Vleermuizen		
Vleermuizen	WNB1	n.v.t.
Amfibieën/reptielen		
Algemene amfibieën	WNB2	Werken conform zorgplicht
Rugstreepad	WNB1	Maatregelen ter voorkoming vestiging rugstreepad
Reptielen	WNB1	n.v.t.
Vissen		
Niet aanwezig	n.v.t.	n.v.t.
Overige soorten		
Niet aanwezig	n.v.t.	n.v.t.

* WNB = Wet Natuurbescherming , categorie 1 of 2

7 CONCLUSIES EN ADVIES

In opdracht van Cleton & Com heeft Aqua-Terra Nova BV een onderzoek uitgevoerd naar de consequenties van natuurwetgeving met betrekking tot de geplande bouwwerkzaamheden aan De Damiate te Haarlem, op de hoek van de Floris van Adrichemlaan en Louis Pasteurstraat. Het onderzoek is noodzakelijk omdat de geplande werkzaamheden eventuele negatieve effecten kunnen hebben op aanwezige flora en fauna. Aantasting van het leefgebied of essentiële onderdelen van het leefgebied van (strikt) beschermde soorten is in het kader van de Wet natuurbescherming verboden.

7.1 Gebiedsbescherming

Op grond van dit onderzoek kunnen de volgende conclusies worden getrokken:

- Het plangebied ligt op circa 6 kilometer afstand van een gebied dat wordt beschermd door de Wet natuurbescherming namelijk Natura 2000-gebied 'Kennemerland-Zuid'. Vanwege de aard van de werkzaamheden, afstand tussen het plangebied en Natura-2000 gebied en de toekomstige situatie worden negatieve effecten door de werkzaamheden op het Natura-2000 gebied uitgesloten. Een nadere toetsing aan de Wet natuurbescherming is niet noodzakelijk;
- De werkzaamheden hebben geen effect op gebieden van het NNN, gelegen op 3 kilometer afstand van het plangebied. Doordat geen van de voorgenomen werkzaamheden binnen de begrenzing van het NNN worden uitgevoerd, is een nadere toetsing naar effecten niet noodzakelijk.

7.2 Soortbescherming

Op grond van dit onderzoek kunnen de volgende conclusies worden getrokken:

- De strikt beschermde rugstreeppad komt voor in de omgeving van Haarlem. Het plangebied is ongeschikt als leefgebied voor de rugstreeppad maar kan door de geplande werkzaamheden wel geschikt worden. Er dienen maatregelen getroffen te worden ter voorkoming van de rugstreeppad;
- Het optreden van negatieve effecten op de overige (strikt) beschermde soorten in het plangebied is uitgesloten;
- De zorgplicht is te allen tijde van kracht (bijlage 1);
- Tijdens de werkzaamheden moet rekening gehouden worden met broedende vogels en algemeen voorkomende dieren.

7.3 Vervolgstappen

7.3.1 Rugstreeppad

In de omgeving van het plangebied komen rugstreeppadden voor. Hoewel het plangebied in de huidige situatie ongeschikt is als leefgebied voor de rugstreeppad, kan deze zich wel vestigen tijdens de werkzaamheden. De rugstreeppad betreft een mobiele soort die gemakkelijk van verblijfplaats wisselt. Juveniele padden kunnen afstanden tot wel 5 kilometer afleggen op zoek naar geschikt leefgebied. Bouwterreinen vormen vaak ideaal leefgebied voor rugstreeppadden. Door het nemen van maatregelen kan worden voorkomen dat rugstreeppadden zich vestigen in het plangebied voor of tijdens het uitvoeren van de werkzaamheden. Is de soort eenmaal gevestigd in het plangebied, is het vanwege de stikt beschermde status niet toegestaan de dieren te verstoren. Ook niet als deze zich tijdens de uitvoering van de werkzaamheden vestigen in het plangebied. Op bouwterreinen is vaak een goed vergraafbare bodem aanwezig, schuilplaatsen onder bouw materiaal, en regenplassen van sporen van zwaar materiaal. In deze ondiepe plassen warmt het water snel op en is er geen concurrentie aanwezig van andere amfibieën of waterinsecten waardoor deze zeer geschikt voortplantingswater vormen.

Aanbevolen wordt om de volgende maatregelen te treffen om vestiging van de rugstreeppad in het plangebied tijdens de werkzaamheden te voorkomen, zoals:

- Voorkomen dat er (tijdelijke) grond- en/of zanddepots en takkenbossen ontstaan op het werkterrein die als respectievelijk voortplantingshabitat of functioneel leefgebied van rugstreeppad kunnen functioneren;
- Indien niet voorkomen kan worden dat grond- en/of zanddepots meer dan 4 weken blijven liggen, dienen deze grond- en/of zanddepots direct na afwerking afgedekt te worden met landbouwplastic of aan de onderzijde een goed afsluitend zeildoek, of;
- Plaats paddenwerende schermen, bijvoorbeeld van glad landbouwplastic rond het werkterrein of rond de zand- of grondbulten. Zorg dat de schermen 10 centimeter in de grond steken en

50 centimeter boven de grond. Controleer regelmatig op scheuren, kieren en overhangende vegetatie;

- Voorkom de vorming van ondiepe plassen op het werkterrein;
- Pas de maatregelen toe tijdens de gehele periode van de werkzaamheden. Er is met name extra aandacht vereist op aanwezige padden in de periode maart t/m oktober.

Mochten ondanks de maatregelen rugstreeppadden worden gesignaleerd op het werkterrein, schakel dan zo spoedig mogelijk de hulp in van een ecologisch deskundige. Zij mogen binnen korte tijd de dieren verplaatsten naar geschikt habitat direct buiten het werkterrein om ze te beschermen tegen nadelige effecten.

7.3.2 *Broedvogels*

Alle in Nederland broedende vogels zijn strikt beschermd en mogen tijdens het broeden niet verstoord worden. De meeste vogels broeden in de periode maart tot en met juli. Indien werkzaamheden in de periode maart t/m juli moeten worden uitgevoerd, dient de aanwezigheid van vogelnesten voorafgaand aan de werkzaamheden gecontroleerd te worden. Indien vogelnesten aangetroffen worden, dienen de werkzaamheden nabij het nest uitgesteld te worden totdat de jongen uitgevlogen zijn of dient een verstoringvrije zone rond het nest opgesteld te worden.

7.3.3 *Zorgplicht*

Te allen tijde dient er rekening gehouden te worden met de algemene zorgplicht, Artikel 2 van de Flora- en faunawet (Artikel 1.11 Wet natuurbescherming). Dit houdt in dat er altijd rekening met in het wild levende dieren en planten gehouden moet worden. Tijdens de werkzaamheden moet gelet worden op de aanwezigheid van planten en dieren en moet voorkomen worden dat deze onnodig gedood, verwond of aangetast worden.

7.3.4 *Geldigheid*

Afhankelijk van de tijd tussen dit onderliggende onderzoek en de werkzaamheden, kan een actualiserend of aanvullend onderzoek noodzakelijk zijn. De conclusies van dit onderzoek zijn 3 jaar geldig.

8 REFERENTIES

Algemene natuur- en beleidsinformatie

1. 'Wet natuurbescherming, Ministerie van Economische zaken, Den Haag, 2016.
2. 'houdende regels ter uitvoering van de Wet natuurbescherming en het Besluit natuurbescherming (Regeling natuurbescherming), Staatssecretaris van Economische Zaken, Den Haag, 16 oktober 2016.
3. Verordening vrijstellingen soorten Noord-Holland, (provincie Noord-Holland), 2016
4. Provinciale Ruimtelijke verordening mei 2018, (provincie Noord-Holland), 2018
5. Beleidsregel natuurbescherming Noord-Holland, (provincie Noord-Holland), 2016

Algemene verspreidingsgegevens en verspreidingsatlassen

6. 'Protocol vleermuizen', Vakberaad vleermuizen, Netwerk Groene Bureaus, 24 januari 2012.
7. Met vleermuizen overweg, Limpens *et al.*, 2004. Uitgave Dienst Weg- en Waterbouwkunde, Delft, de Vereniging voor Zoogdierkunde en Zoogdierbescherming.
8. www.ravon.nl
9. www.zoogdiervereniging.nl
10. www.sovon.nl
11. www.anemoon.nl
12. www.nozos.nl

Locatie specifieke informatie en internetpagina's

13. 'Gedragscode Flora- en Faunawet, Ruimtelijke ontwikkeling & inrichting', Stadswerk, augustus 2010.
14. www.noord-holland.nl: 'Ecologische hoofdstructuur Noord-Holland, Stand van zaken, herijking en toekomst', maart 2010
15. Interactieve atlas Natura 2000, Provincie Noord-Holland, 2018.
16. Interactieve atlas Natuurnetwerk Nederland, Provincie Noord-Holland, 2018.
17. Spelregels EHS, Beleidskader voor compensatiebeginsel, NNN-Saldobenadering en herbegrenzen NNN, een gezamenlijke uitwerking van rijk en provincies, Ministeries van LNV en VROM en de provincies
18. <https://www.rijksoverheid.nl/onderwerpen/natuur-en-biodiversiteit/inhoud/nieuwe-natuurwet>
19. http://www.ruimtelijkeplannen.nl/documents/NL.IMRO.0171.BP00516-VO01/t_NL.IMRO.0171.BP00516-VO01_1.8.html

BIJLAGE 1 WETTELIJK KADER

Per 1 januari 2017 is de nieuwe Wet natuurbescherming van kracht gegaan. Deze wet voegt de huidige Natuurbeschermingswet 1998, Boswet en de Flora- en faunawet samen.

De belangrijkste doelen van de Wet natuurbescherming betreffen de bescherming van de biodiversiteit in Nederland, de decentralisatie van de verantwoordelijkheden en een vereenvoudiging van de regels.

De grootste veranderingen met de komst van de Wet natuurbescherming ten opzichte van de oude natuurwetgeving betreffen:

- alle verantwoordelijkheden en bevoegdheden komen bij de provincies te liggen;
- er komt één rechtsdocument waar zowel vergunning als ontheffing (soorten, gebieden en kap van houtopstanden) wordt verleend;
- Bij de vergunningaanvraag mag aangehaakt worden bij de Omgevingsvergunning, maar dit is niet verplicht.

Soortbescherming

Het doel van de Wet natuurbescherming is het in stand houden en beschermen van in het wild voorkomende planten- en diersoorten. Ingevolge het 'nee, tenzij principe' zijn handelingen in strijd met de Wet natuurbescherming per definitie verboden. De verboden handelingen zijn opgenomen in de verbodsbepalingen:

Artikel 3.1 Beschermingsregime soorten Vogelrichtlijn.

Het is verboden opzettelijk van nature in Nederland in het wild levende vogels van soorten als bedoeld in artikel 1 van de Vogelrichtlijn te doden of te vangen, opzettelijk nesten, rustplaatsen en eieren te verstoren, nesten van vogels weg te nemen of eieren te rapen en deze onder zich te hebben.

Artikel 3.5 Beschermingsregime soorten Habitatrichtlijn.

Het is verboden in het wild levende dieren van soorten, genoemd in bijlage IV, onderdeel a, bij de Habitatrichtlijn, bijlage II bij het Verdrag van Bern of bijlage I bij het Verdrag van Bonn, in hun natuurlijk verspreidingsgebied opzettelijk te doden, te vangen, te verstoren, eieren van dieren te rapen of opzettelijk vernielen, voortplantingsplaatsen of rustplaatsen te beschadigen of vernielen of planten in hun natuurlijke verspreidingsgebied opzettelijk te plukken, te verzamelen, af te snijden, te ontwortelen of vernielen.

Artikel 3.10 Beschermingsregime andere soorten

Onverminderd artikel 3.5 is het verboden: in het wild levende zoogdieren, amfibieën, reptielen, vissen, dagvlinders, libellen en kevers van de soorten, genoemd in de bijlage, onderdeel A, bij deze wet, opzettelijk te doden of te vangen, de vaste voortplantingsplaatsen of rustplaatsen van dieren als bedoeld in onderdeel a opzettelijk te beschadigen of te vernielen, of vaatplanten van de soorten, genoemd in de bijlage, onderdeel B, bij deze wet, in hun natuurlijke verspreidingsgebied opzettelijk te plukken en te verzamelen, af te snijden, te ontwortelen of te vernielen.

Vogels

Van alle inheemse vogelsoorten zijn de nesten gedurende het broeden beschermd. De meeste vogels broeden in de periode 15 maart t/m 15 juli. Voor het verstoren van broedende vogels wordt in principe geen ontheffing verleend, omdat de verstoring eenvoudig voorkomen kan worden door de activiteiten buiten het broedseizoen uit te voeren. Van ca. 15 vogelsoorten zijn de nesten jaarrond beschermd. Deze vogelsoorten zijn in vier categorieën ingedeeld⁽⁸⁾:

- Cat 1 betreft vogelsoorten die het nest jaarrond gebruiken als vaste verblijfplaats,
- Cat 2 betreft koloniebroeders die elk broedseizoen terugkeren naar dezelfde nestlocatie en die daarin zeer honkvast zijn of afhankelijk van bebouwing of biotoop,
- Cat 3 betreft overige vogelsoorten die elk broedseizoen terugkeren naar dezelfde nestlocatie en die daarin zeer honkvast zijn of afhankelijk van bebouwing of biotoop,
- Cat 4 betreft vogelsoorten die elk broedseizoen terugkeren naar dezelfde nestlocatie en die zelf niet of nauwelijks in staat zijn om een nest te bouwen.

Tot slot zijn de nesten van enkele vogelsoorten (uit Cat 5) alleen jaarrond beschermd indien zwaarwegende feiten of ecologische omstandigheden dat rechtvaardigen, bijvoorbeeld als in de omgeving van een plangebied geen of onvoldoende alternatieve geschikte nestplaatsen aangeboden worden.

Voor beschadiging of vernietiging van jaarrond beschermde vogelnesten kan alleen ontheffing worden verleend, indien het project een belang uit de Vogelrichtlijn dient.

Zorgplicht

Onder de Wet natuurbescherming geldt, net als onder de Flora- en faunawet, een zorgplicht voor alle in het wild levende dieren. De zorgplicht houdt in dat u werkzaamheden, die nadelig kunnen zijn voor dieren en planten, in redelijkheid zo veel mogelijk nalaat of maatregelen neemt om onnodige schade aan dieren en planten te voorkomen.

Gebiedsbescherming

Handelingen binnen de beschermde gebieden (Natura 2000-gebieden) worden slechts onder strikte voorwaarden toegestaan. Handelingen of activiteiten binnen én buiten beschermde natuurgebieden die schadelijk kunnen zijn voor de doelstellingen van het gebied zijn verboden, tenzij de minister van EL&I of de provincie een vergunning heeft verleend. Hierbij wordt het 'Nee, tenzij' principe gebruikt en dient rekening gehouden te worden met invloeden van buiten het beschermde natuurgebied, de zogeheten 'externe werking'. Aanvullend dient rekening gehouden te worden met de cumulatie van effecten in relatie tot andere projecten of plannen.

Programmatische Aanpak Stikstof

Ook de op 1 juli 2015 van kracht gegane Programmatische Aanpak Stikstof (PAS) blijft onveranderd van kracht met de ingang van de nieuwe Wet natuurbescherming. De PAS is van kracht in 121 van de in Nederland 164 voorkomende Natura 2000-gebieden. Onder de PAS zijn alle activiteiten, evenementen en ruimtelijke ingrepen die een toename van meer dan 1 mol/ha/jaar stikstofdepositie binnen de begrenzing van 1 van de 121 Natura 2000-gebieden tot gevolg hebben vergunning plichtig en, indien de voorgestelde 'ontwikkelingsruimte' binnen gebied vergund is, wordt de maximaal toegestane stikstofdepositie verlaagd tot 0,05 mol/ha/jaar.

Ontheffing Wet natuurbescherming

Voor overtreding van verbodsbepalingen uit de Wet natuurbescherming kan ontheffing aangevraagd worden. Voorwaarde voor het verkrijgen van een ontheffing is dat het project geen negatief effect heeft op de gunstige staat van instandhouding van beschermde soorten én mits het project een bij wet genoemd belang dient. Voor soorten die aangewezen zijn in de Vogel- of Habitatrichtlijnen dient het project aanvullende belangen te dienen. De beschermde soorten zijn in twee categorieën met verschillende beschermingsniveaus opgenomen. Vogels vallen buiten deze indeling en worden in de paragraaf *vogels* besproken.

Voor algemeen voorkomende soorten geldt o.a. voor ruimtelijke ontwikkelingen een vrijstelling, waardoor een ontheffing niet nodig is. Voor schaarse soorten (categorie 2) is een ontheffing niet nodig, mits gebruik gemaakt wordt van een gedragscode. Voor strikt beschermde soorten (categorie 1) zal bij ruimtelijke ontwikkelingen een ontheffing nodig zijn als negatieve effecten niet uitgesloten en voorkomen kunnen worden. Voor alle inheemse soorten geldt daarnaast de algemene Zorgplicht, waarin gesteld wordt dat schade aan alle planten en dieren, zoveel als redelijkerwijs verwacht kan worden, voorkomen dient te worden.

Natuurnetwerk Nederland

In de NNN worden natuurgebieden onderling tot een samenhangend netwerk verbonden, o.a. via ecologische verbindingzones. Dit netwerk bestaat uit:

- bestaande natuurgebieden, reservaten en natuurontwikkelingsgebieden;
- landbouwgebieden met mogelijkheden voor agrarisch natuurbeheer;
- robuuste verbindingen en grote wateren.

Het Natuurnetwerk Nederland (NNN) is in het Natuurbeleidsplan geïntroduceerd en het beleid is in de Nota Ruimte overgenomen. De juridische doorwerking van het rijksbeleid van de NNN wordt in de AMvB Ruimte, als onderdeel van de Wet Ruimtelijke Ordening, geborgd. De Provincie is verantwoordelijk voor de aanwijzing, begrenzing en de doelstelling van de NNN-gebieden in een verordening, in veel gevallen een natuurbeheerplan. De provinciale verordening bevat tevens regels voor bestemmingsplannen in de NNN.

Dit betreft, conform de Spelregels NNN, een regeling over compensatie die er ten minste voor moet zorgen dat er geen netto verlies aan oppervlakte, samenhang of kwaliteit van het Natuurnetwerk Nederland optreedt en dat compensatie op de juiste wijze plaatsvindt. Tot slot zorgt de provinciale verordening ervoor dat de gemeente dit in de toelichting van het bestemmingsplan verantwoordt.

Voor de NNN geldt het 'nee, tenzij'-principe: nieuwe activiteiten die de wezenlijke kenmerken en waarden van het natuurnetwerk significant aantasten zijn verboden, tenzij sprake is van groot openbaar belang, er geen andere mogelijkheden voor realisatie zijn en de negatieve gevolgen niet significant zijn.

BIJLAGE 2 LIGGING PLANGEBIED

Bestaande situatie plangebied

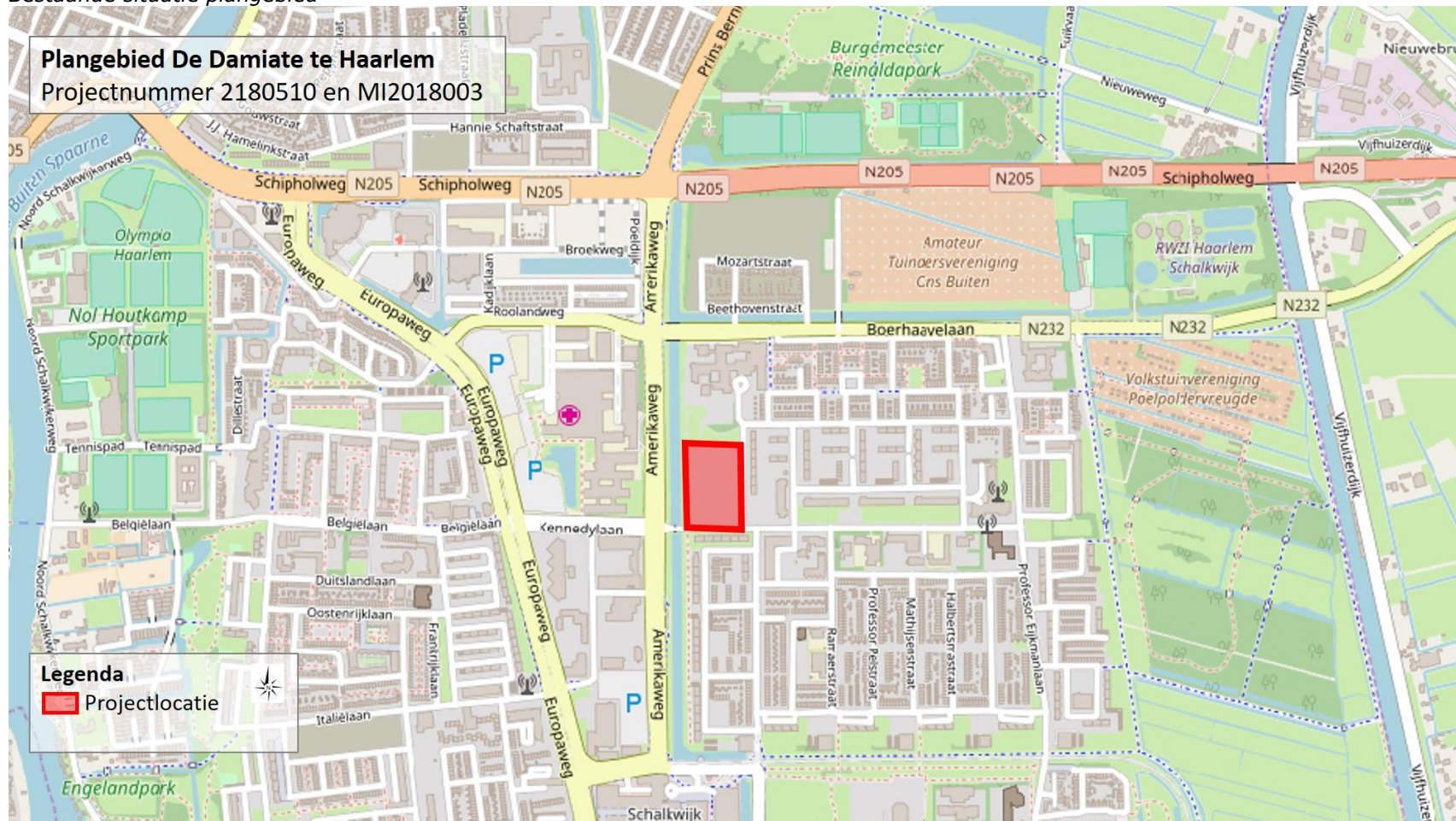

Bron: WRN Pro

Bestaande situatie plangebied

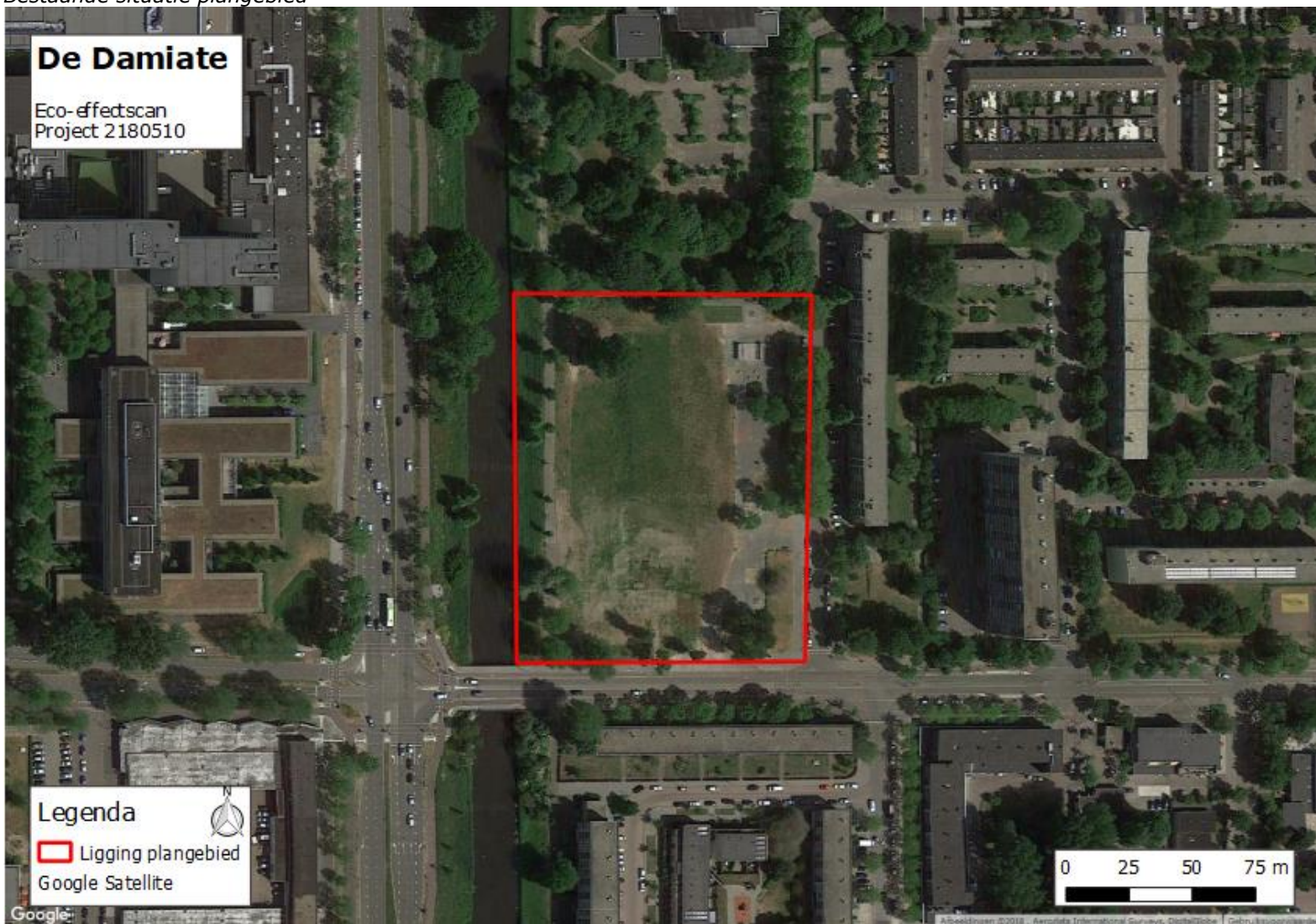

Bron: Google Maps ©

BIJLAGE 3 BESCHERMDE NATUURGEBIEDEN

Bestaande situatie plangebied t.o.v. Natura 2000

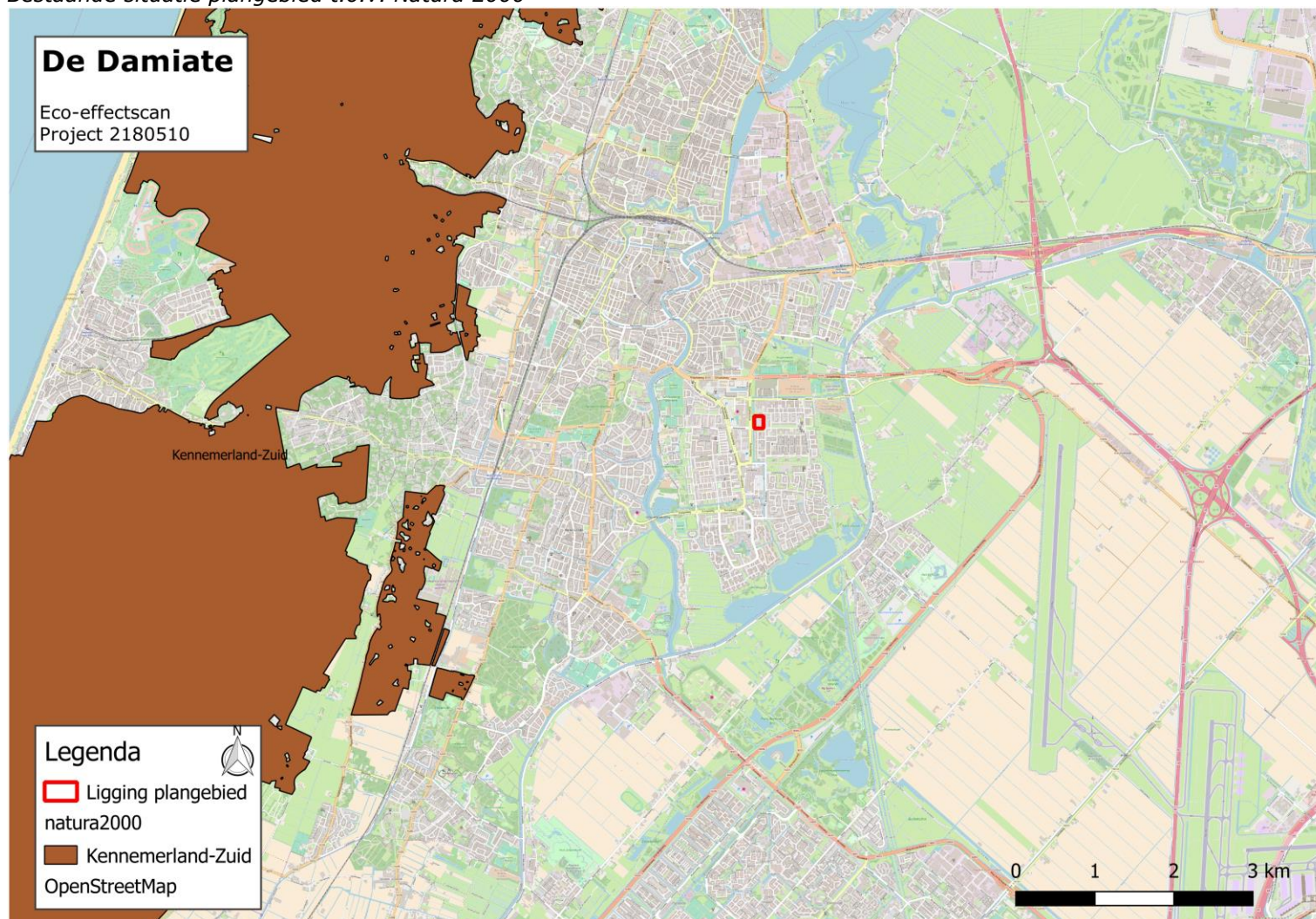

Bron: OpenStreetMap

Bestaande situatie plangebied t.o.v. NNN

