



**Gemeente
Amsterdam**

Archeologisch bureauonderzoek

Bestemmingsplangebied Buikslotermeerplein

BO 16-046 Amsterdam 2016
Monumenten en Archeologie

Inhoud

Inhoud.....	3
Samenvatting.....	4
Inleiding	5
1 Basisgegevens	6
2 Wet- en regelgeving	7
2.1 Algemeen	7
2.2 Rijk	7
2.3 Provincie Noord-Holland	7
2.4 Gemeente Amsterdam	8
2.5 Kwaliteitsnorm Nederlandse Archeologie.....	8
3 Historisch-topografische en archeologische inventarisatie	10
3.1 Geomorfologie en bodem algemeen	10
3.2 Historie algemeen	10
3.3 Historisch-topografische inventarisatie	11
3.3.1 Buikslotermeer	11
3.3.2 Buikslotermeerpolder	13
3.3.3 Verstedelijking	13
3.4 Archeologische inventarisatie van het plangebied	15
3.4.1 Archeologische Monumentenkaart	15
3.4.2 Vindplaatsen	16
3.4.3 Bodemopbouw	16
3.5 Conclusie: verwachtingsmodel	16
4 Archeologische verwachtingskaart	17
5 Archeologische beleidskaart.....	19
6 Conclusie	21
7 Bronnen.....	22
Appendix I: beleidsvarianten en stroomschema	23

Samenvatting

Monumenten en Archeologie heeft in opdracht van Stadsdeel Noord een archeologisch bureauonderzoek uitgevoerd voor bestemmingsplan Buikslotermeerplein, stadsdeel Noord. Het bestemmingsplangebied omvat het Buikslotermeerplein tot aan de Loenermark, IJdoornlaan en Th. Weeversweg. Dit onderzoek is bedoeld om een beeld te krijgen van de ondergrondse cultuurhistorische waarden die in dit gebied aanwezig kunnen zijn. Een dergelijk bureauonderzoek past binnen de verplichting van gemeenten om conform de Monumentenwet beleid te ontwikkelen ten aanzien van het behoud cq documentatie van die overblijfselen bij bouw- en aanlegwerkzaamheden.

Het bureauonderzoek gaat uit van een beknopt overzicht van de historisch-topografische ontwikkeling van het plangebied. Het historisch overzicht wordt aangevuld met archeologische informatie afkomstig van vindplaatsen in de omgeving van het plangebied. De historische en archeologische informatie over de ruimtelijke topografische ontwikkelingen is omgezet naar een beeld van archeologische verwachtingen.

Op de archeologische verwachtingskaart (p. 17) worden twee zones onderscheiden. Aan de hand hiervan is een archeologische beleidskaart opgesteld, waarin de beleidsregels en maatregelen voor de vereiste archeologische monumentenzorg zijn vastgelegd. De beleidskaart telt één zones (p. 19). Voor deze zone is gespecificeerd dat bij bouwplanontwikkeling geen archeologisch vervolgonderzoek nodig is.

Voor het gehele plangebied geldt de wettelijke meldingsplicht. Dit houdt in dat ook in geval geen archeologisch vervolgonderzoek is vereist en toch bodemvondsten ouder dan vijftig jaar worden aangetroffen dit aan Monumenten en Archeologie gemeld wordt zodat in overleg met de opdrachtgever maatregelen getroffen kunnen worden tot documentatie en berging van de vondsten.

Inleiding

Monumenten en Archeologie heeft in opdracht van Stadsdeel Noord een archeologisch bureauonderzoek uitgevoerd voor bestemmingsplangebied Buikslotermeerplein, Stadsdeel Noord. Het bureauonderzoek geeft een overzicht van bekende of verwachte archeologische waarden binnen het plangebied. Hierbij is gebruik gemaakt van historisch kaartmateriaal, relevante publicaties en archiefbronnen in samenhang met archeologische informatie over al bekende vindplaatsen in het plangebied en omgeving. Deze informatie is samengevat in een archeologisch verwachtingsmodel op basis waarvan de beleidsregels voor erfgoedzorg worden vastgelegd ten behoeve van het bestemmingsplan.

In het bureauonderzoek komen het nationale, provinciale en gemeentelijke archeologiebeleid (hoofdstuk 2) en een landschappelijke, historische en archeologische analyse van het plangebied (hoofdstuk 3) aan de orde. Hieruit volgt een archeologische verwachtingskaart (hoofdstuk 4), gekoppeld aan een beleidskaart (hoofdstuk 5) die inzichtelijk maakt in welke gevallen archeologische maatregelen binnen (toekomstige) planontwikkeling vereist zijn.

1 Basisgegevens

Opdrachtgever

Opdrachtgever	Stadsdeel Noord
Contactpersoon	M. Hettinga
Adres	Postbus 37608
Postcode / plaats	1030 BB Amsterdam

Plangebied

Provincie	Noord-Holland
Plaats	Amsterdam
Stadsdeel	Noord
ARCHIS onderzoeksnummer	3990769100

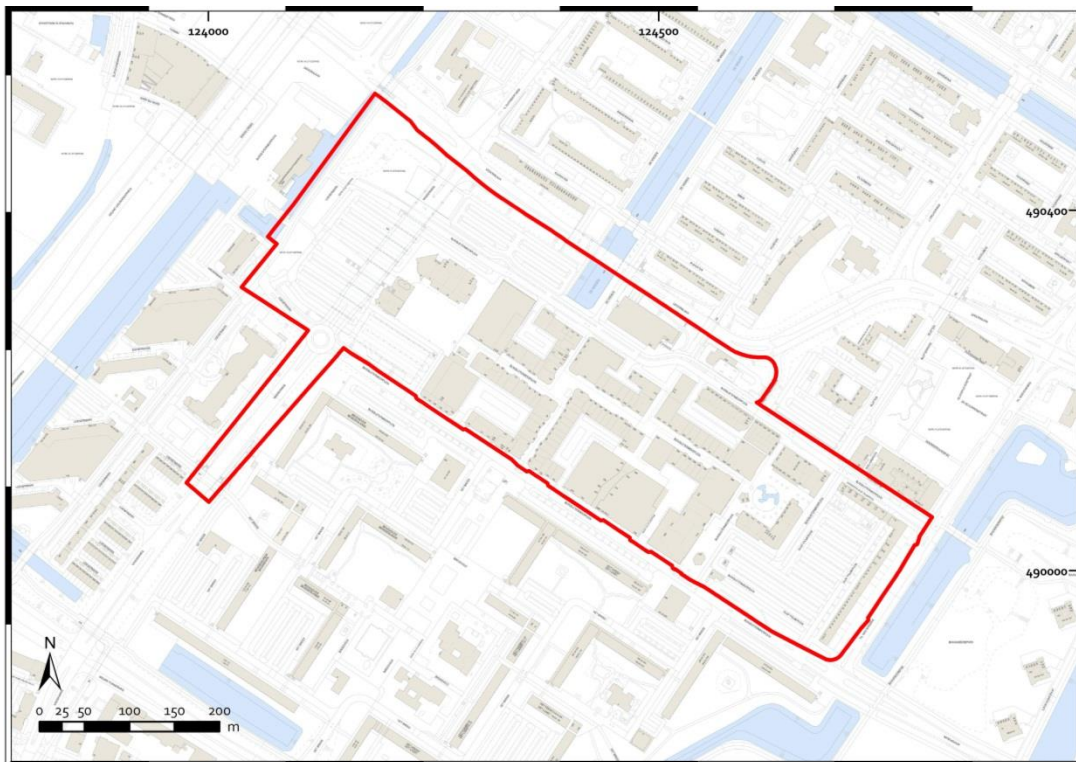

2 Het onderzoeksgebied (rood omlijnd)

2 Wet- en regelgeving

2.1 Algemeen

Het archeologische erfgoed bestaat uit voorwerpen en structuren die in de bodem bewaard zijn. Deze materiële overblijfselen vormen een onderdeel van onze leefomgeving. Het beleid voor het archeologisch erfgoed heeft dan ook veel raakvlak met dat van de ruimtelijke ordening. Voor optimale integratie van de archeologie in de ruimtelijke ordening heeft het rijk onder andere de Monumentenwet 1988 en de Wet ruimtelijke ordening aangepast.

2.2 Rijk

In 1992 hebben de Europese ministers van Cultuur het Verdrag van Valletta opgesteld (ook bekend als het Verdrag van Malta). Deze culturele overeenkomst had tot doel om meer bewustzijn van het Europese erfgoed te creëren en in het bijzonder het Europese archeologische erfgoed voor toekomstige generaties beter in stand te houden.

In Nederland wordt aan dit uitgangspunt invulling gegeven door behoud van archeologisch erfgoed in de bodem (*in situ*) tijdens de planontwikkeling mee te wegen. Als behoud in de bodem (bijvoorbeeld door middel van technische maatregelen of planaanpassing) geen optie is, dan worden archeologische resten opgegraven (behoud *ex situ*). De initiatiefnemer van een ruimtelijk plan dat bodemverstoring tot gevolg heeft, is verantwoordelijk voor de planologische en de financiële inpassing van het archeologisch onderzoek.

In de Monumentenwet is een bepaling opgenomen dat in elk bestemmingsplan rekening moet worden gehouden met de in de grond aanwezige, dan wel te verwachten archeologische waarden.¹ Ook bevat de Monumentenwet een verplichting om toevalsvondsten te melden (de zogenaamde meldingsplicht).²

2.3 Provincie Noord-Holland

Als toetsingskader voor bestemmingsplannen en omgevingsvergunningen gebruikt de provincie Noord-Holland de structuurvisie, de leidraad Landschap en Cultuurhistorie en de Cultuurhistorische Waardenkaart (CHW).³ Op grond van de Wro dienen gemeenten bij de vaststelling van bestemmingsplannen, projectbesluiten en beheersverordeningen de Provinciale Ruimtelijke Verordening Structuurvisie in acht te nemen. Op de CHW zijn o.a. archeologisch verwachtingsvolle gebieden opgenomen. De waardestellingen van de CHW zijn bedoeld als algemene indicaties die per specifiek plangebied nadere invulling en precisering nodig hebben.

¹ Artikel 38a lid 1 van de gewijzigde Monumentenwet schrijft hierover dat *De gemeenteraad bij vaststelling van een bestemmingsplan als bedoeld in artikel 3.1 van de nieuwe Wet ruimtelijke ordening en bij de bestemming van de in het plan begrepen grond, rekening houdt met de in de grond aanwezige dan wel te verwachten monumenten.* Met 'monument' wordt hier een (onbeschermd) archeologisch monument bedoeld, ofwel *alle terreinen welke van algemeen belang zijn wegens hun schoonheid, hun betekenis voor de wetenschap of hun cultuurhistorische waarde* (art. 1 Monumentenwet).

² Artikel 53 van de gewijzigde monumentenwet 1988.

³ Provincie Noord-Holland, 2010.

Naast de CHW beheert de provincie de Archeologische Monumentenkaart (AMK) van het rijk. Op de AMK staan de beschermde archeologische monumenten, de terreinen van zeer hoge en hoge archeologische waarde en de gebieden met een archeologische betekenis.

2.4 Gemeente Amsterdam

De gemeente Amsterdam vindt het belangrijk dat archeologie vroegtijdig in ruimtelijke ordeningsprocessen wordt geïntegreerd.⁴ Hiermee worden twee doelen gediend. Ten eerste een efficiënte voortgang en kostenbeheersing van bouwprocessen. En ten tweede een kwalitatief goed en stadsbreed uniform beheer van het archeologische erfgoed.

Op basis van de resultaten uit het archeologisch bureauonderzoek wordt bepaald of in het bestemmingsplan regels met betrekking tot archeologie moeten worden opgenomen. De Monumentenwet biedt een tweetal mogelijkheden (artikelen 39-40) die Monumenten en Archeologie heeft uitgewerkt in de modelregels archeologie.

De bescherming van (verwachte) archeologische waarden in een bestemmingsplan wordt geregeld met een omgevingsgunning als bedoeld in artikel 2.1 lid 1 van de Wet algemene bepalingen omgevingsrecht. Aan een omgevingsvergunning zijn bouwregels verbonden: die bepalen dat in het belang van de archeologische monumentenzorg de aanvrager van een omgevingsvergunning een archeologisch rapport met selectiebesluit dient te overleggen. Daarnaast kan in het bestemmingsplan worden opgenomen dat een omgevingsvergunning moet worden aangevraagd voor het uitvoeren van aanlegwerkzaamheden.

Aan een omgevingsvergunning kunnen voorschriften worden verbonden. Dit houdt in dat aan de vergunning de verplichting wordt gekoppeld om technische maatregelen tot behoud te treffen, om de archeologische resten op te graven of om de werkzaamheden te laten begeleiden door een archeoloog.

De bouwregels en de omgevingsvergunning voor aanlegwerkzaamheden bevatten daarnaast uitzonderingen die duidelijk maken in welke gevallen archeologisch onderzoek niet nodig is. In Amsterdam gelden elf beleidsvarianten, zoals de uitzondering van archeologisch onderzoek bij bodemingrepen kleiner dan 10.000 m² of ondieper dan de 19de- of 20ste-eeuwse ophogingen (Appendix: Beleidsvarianten). In de praktijk komen per plangebied meestal twee tot zes varianten voor.

2.5 Kwaliteitsnorm Nederlandse Archeologie

Voor de uitvoering van archeologisch onderzoek is door het ministerie van OCW de Kwaliteitsnorm Nederlandse Archeologie (KNA) opgesteld. De KNA gaat uit van een gefaseerde aanpak. Er wordt een onderscheid gemaakt tussen een Bureauonderzoek, een Inventariserend Veldonderzoek, een Archeologische Opgraving (AO) en een Archeologische Begeleiding (Appendix: stroomschema).

Het inventariserend veldonderzoek is bedoeld om de resultaten van het bureauonderzoek te toetsen. Het geeft inzicht in de aanwezigheid en toestand van de archeologische overblijfselen in de bodem. Een opgraving wordt uitgevoerd wanneer er sprake is van een vindplaats met waardevolle archeologische resten. Een archeologische begeleiding houdt in dat de bouwingreep

⁴ Monumenten en Archeologie, 2005.

onder begeleiding van een archeoloog wordt uitgevoerd. Elke onderzoeksfase wordt afgesloten met een selectiebesluit. Hierin wordt vastgesteld welke delen van een plangebied in aanmerking komen voor verder archeologisch onderzoek of voor bescherming en welke delen van het plangebied worden vrijgegeven.

Voor archeologisch veldonderzoek is een Programma van Eisen (PvE) vereist. Hierin zijn de kwalitatieve randvoorwaarden en onderzoeksvragen voor het werk vastgelegd. Het vormt de basis voor verdere planning en kostenraming. Het laten opstellen ervan behoort tot de verantwoordelijkheid van de initiatiefnemer van het bouwplan.

3 Historisch-topografische en archeologische inventarisatie

3.1 Geomorfologie en bodem algemeen

Het huidige natuurlijke landschap in en om Amsterdam is in grote mate bepaald door de landschapsvorming in het Holocene. Dat is de geologische periode na de laatste IJstijd (vanaf ca. 10.000 v.Chr.). Er heerste toen een gematigd klimaat waarin in enkele duizenden jaren grote pakketten veen groeiden in de kuststreek. Dit Hollandveen bevindt zich in de huidige ondergrond op gemiddeld 2 à 3 m - NAP.

Het natuurlijke landschap werd vanwege grootschalige veenontginningen vanaf de 11de eeuw omgevormd tot een veenweidegebied. Aan de noordzijde van het IJ, in Waterland, begon deze ontwikkeling al in de 10de eeuw. Aangezien de waterhuishouding een cruciale rol speelde bij de veenontginningen, begon tegelijkertijd de aanleg van het stelsel van (zee)dijken ter bescherming van het nieuwe bouw- en akkerland. Later, in de 17de en 18de eeuw, volgden de droogmakerijen waarbij grote watergebieden in Noord-Holland werden ingepolderd.

3.2 Historie algemeen

De vroegste sporen van menselijke bewoning of activiteiten binnen het gemeentelijk gebied van Amsterdam gaan dankzij recente vondsten in de Noord/Zuidlijn bouwputten op het Damrak en Rokin terug tot het late Neolithicum (ca. 2400 v. Chr.). Ook rond de stad, op vooral de hoger gelegen strandwallen, zijn dergelijke oude vindplaatsen.

De oudste stedelijke bewoningssporen, voor zover nu archeologisch bekend, beginnen in de 12de eeuw en zijn teruggevonden aan de Nieuwendijk / Kalverstraat en de Warmoesstraat/Nes. Met de aanleg van de (Nieuwezijds en Oudezijds) burgwallen in de 14de eeuw startte het proces van stadsvorming. De laatmiddeleeuwse stad was omsloten door de huidige Singel aan de westkant en de Geldersekade en Kloveniersburgwal aan de oostkant. In de periode 1585-1663 groeide de stad explosief door vier stadsuitbreidingen. Ten tijde van de Eerste Uitleg (1585-1586) verplaatste de stadsrand zich naar de huidige Herengracht en de Oudeschans. Bij de Tweede Uitleg (1592-1596) kwamen er vier nieuwe woon- en werkeilanden (Marken, Uilenburg, Rapenburg en Vlooienburg) aan de oostkant van de stad. In 1613 ontstond met de Derde Uitleg aan de westzijde van de stad de woon- en werkbuurt de Jordaan en het eerste deel van de grachtengordel tot aan de Leidsegracht. Met de Vierde Uitleg van 1663 werd in de Gouden Eeuw het halfcirkelvormige stadsplan van Amsterdam voltooid. Het oostelijk deel van de grachtengordel werd aangelegd over de Amstel en aan het IJ kwamen de drie oostelijke haveneilanden Kattenburg, Wittenburg, Oostenburg.

De eerste woonwijken buiten de Singelgracht ontstonden naar aanleiding van het uitbreidingsplan Kalff in 1877, gevolgd door een tweede ring na annexatie van grote delen van de gemeenten Nieuwer-Amstel en Sloten in 1896. De 20ste-eeuwse groei van de stad valt uiteen in vier fasen. Tussen 1915 en 1940 werd in Noord, Oost, Zuid en West de Gordel 20-40 gebouwd. Deze wordt gevolgd door de naoorlogse tuinsteden in West, Buitenveldert en Noord, en in de jaren zestig en zeventig door het volbouwen van de Bijlmermeerpolder. Met IJburg borduurt de stad begin 20ste eeuw weer voort op het concept van vier eeuwen tevoren, het creëren van stedelijk areaal in en aan het IJ. Daarnaast wordt door de bouw van woningen binnen het bestaande stedelijk gebied ingezet op verdichting van de stad.

3.3 Historisch-topografische inventarisatie

Het bestemmingsplangebied omvat het Buikslotermeerplein tot aan de Loenermark, IJdoornlaan en Th. Weeversweg.. Historisch gezien maakt dit gebied deel uit van de Buikslotermeer, een in 1624-1628 drooggelegd meer. Voor de historisch-topografische analyse van dit gebied zijn verschillende cartografische bronnen gebruikt, waaronder de kaart van Johannes Beeldsnijder (1575), Gerrit Drogenham (ca. 1700), een kadastrale kaart uit de periode 1811-1827 en de kaart van Publieke Werken uit 1936.



2 De globale ligging van het plangebied (rood omljnd) op de kaart van Johannes Beeldsnijder, 1575.

3.3.1 Buikslotermeer

Voorafgaand aan de ontginning van Waterland tijdens de late middeleeuwen (3.1) maakte het plangebied deel uit van een uitgestrekt veengebied dat vanaf omstreeks 3000 v.Chr. was ontstaan. Het land werd door smalle veenrivieren verdeeld in een aantal omvangrijke hoogveenkussens. Op de lager gelegen gronden hoopte het water uit de veenkussens zich op, waardoor plassen (meerstallen) ontstonden. Één van deze meerstallen groeide later uit tot het Buikslotermeer.⁵

Vanaf de 10de eeuw werd het Waterlandse veengebied op grote schaal ontgonnen en geschikt gemaakt voor bewoning. De ontwatering van het veen bracht een continu proces van maaiveld daling teweeg. Dit maakte de landerijen in toenemende mate kwetsbaar voor de invloed van de zee. Vooral tijdens de stormvloed in de 12de/14de eeuw gingen grote stukken ontgonnen veengebied verloren aan overstromingen. Het Buikslotermeer groeide in deze periode uit tot het middelgrote meer dat op de kaart van Beeldsnijder is weergegeven (afb. 2).

⁵ De Bont 2009, 424

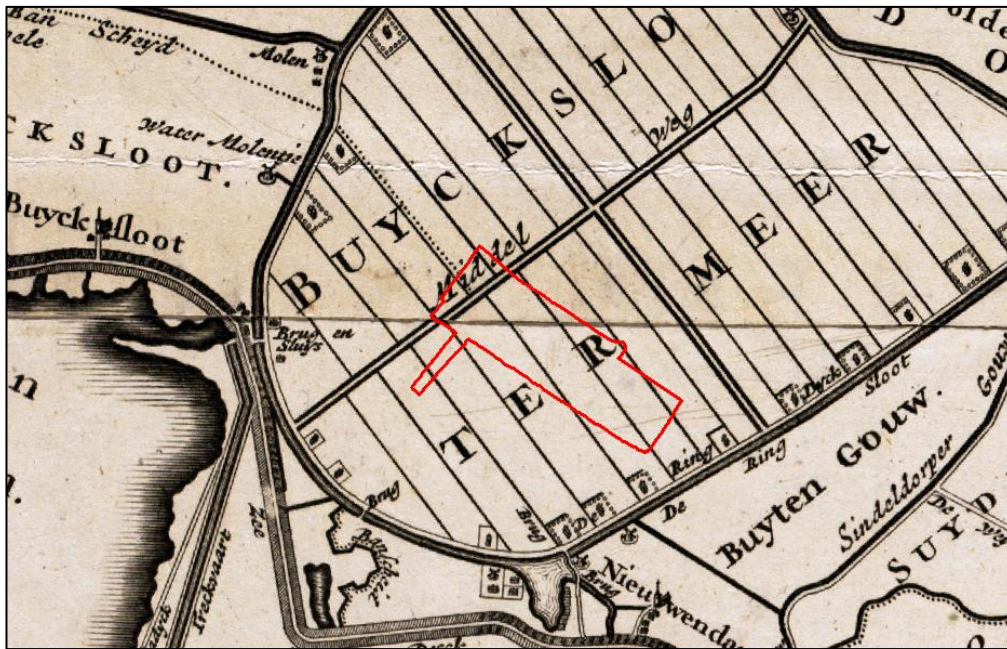

3 Het plangebied (rood omlijnd) op de Topografisch Militaire Kaart, 1854.

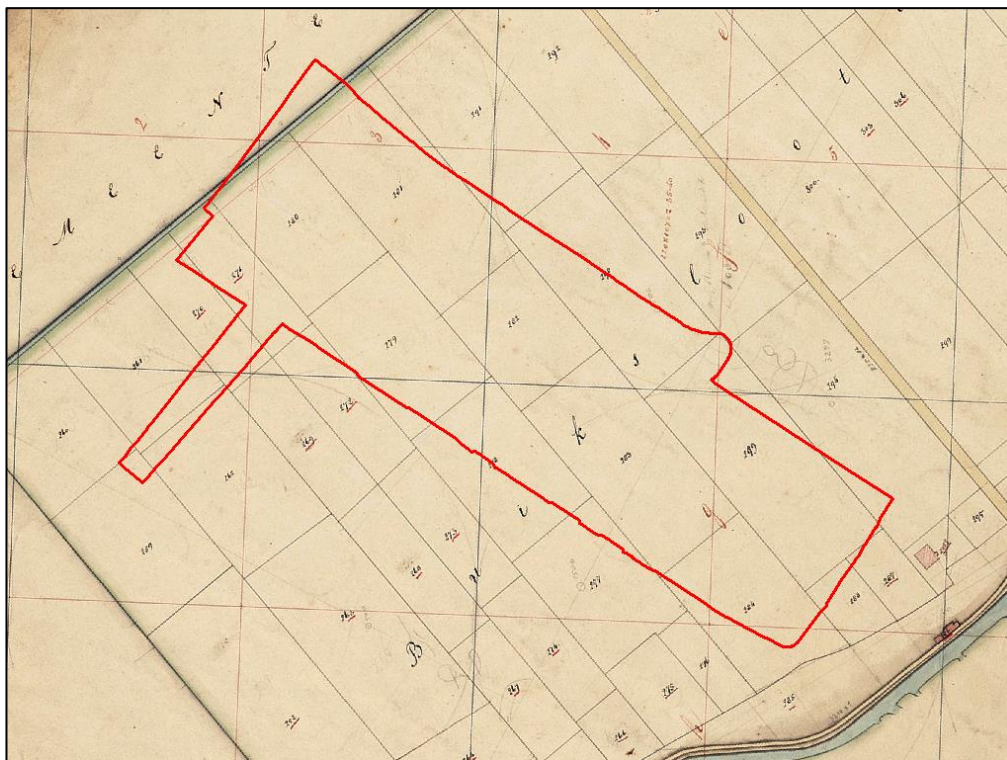

4 Het plangebied (rood omlijnd) op een kadastrale kaart uit de periode 1811-1827 (SAA).

3.3.2 Buikslotermeerpolder

Van de 17de tot in de 19de eeuw werd in Waterland een aantal meren drooggelegd. Het Buikslotermeer was tussen 1628 en 1628 aan de beurt. Het meer werd omdijkt en het water door drie watermolens op de nieuw aangelegde ringvaart geloosd. In de ontstane polder werden twee wegen aangelegd, de Middenweg en haaks daarop de Kruisweg, en het land werd in evenwijdige stroken verkaveld. De Buikslotermeerpolder bood vanwege de natte, venige bodem uitsluitend mogelijkheden tot veeteelt. Het gebied bleef dunbevolkt, met een klein aantal boerderijen langs de binnenzijde van de ringdijk, buiten de grenzen van het plangebied (afb. 3, 4).⁶

3.3.3 Verstedelijking

In 1921 werd de Buikslotermeerpolder samen met omringende polders door Amsterdam geannexeerd ten behoeve van toekomstige stadsuitbreidingen. Op de kaart van Publieke Werken uit 1936 is van verstedelijking nog weinig te zien. Wel was de Middenweg verbreed tot de Leeuwarderweg, en waren er sportvelden en volkstuinten aangelegd (afb. 5). Het voormalige meer was nog steeds een dunbevolkt gebied, met ongeveer evenveel bebouwing als rond 1700 en de vroege 19de eeuw (afb. 3, 4). In de jaren '60 verdween het oude landschap onder een dik zandpakket ten behoeve van de bouw van het winkelcentrum Boven 't Y (afb. 6).⁷

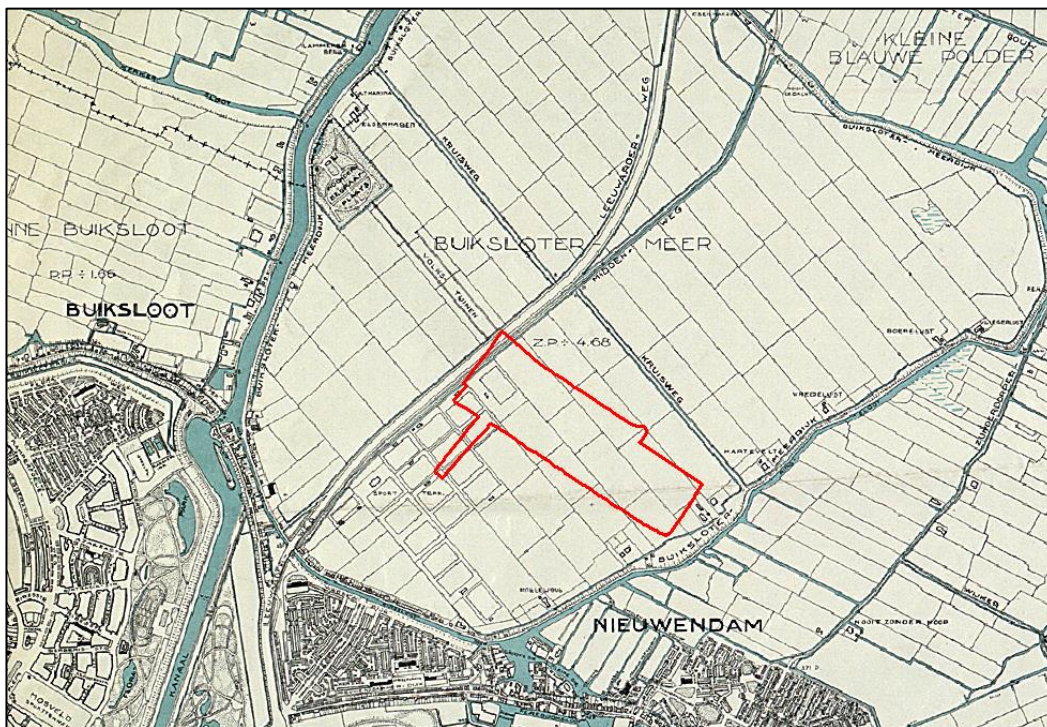

5 Het plangebied (rood omlijnd) op de kaart van Publieke Werken, 1936.

⁶ Lutgert 1994, 37; Jansen 1965, 266-267

⁷ Jansen 1965, 261

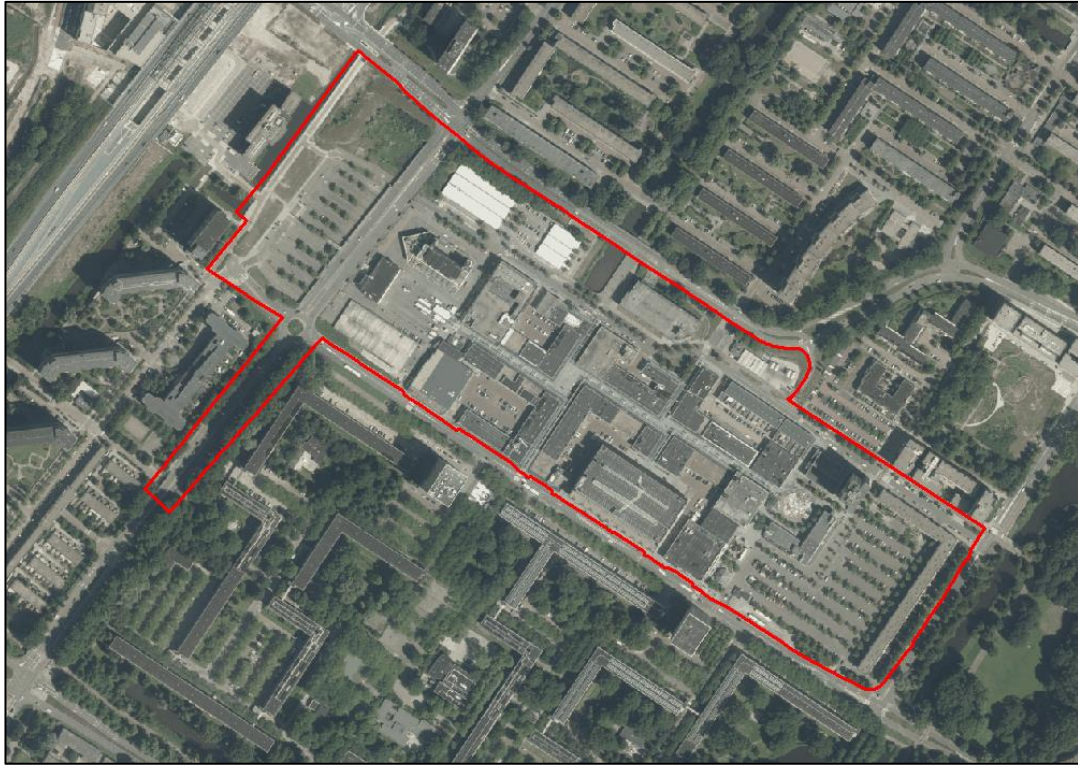

6 Het plangebied (rood omlijnd) op een recente luchtfoto (PDOK).

3.4 Archeologische inventarisatie van het plangebied

3.4.1 Archeologische Monumentenkaart

Binnen het plangebied zijn volgens de Archeologische Monumentenkaart (AMK) van de Rijksdienst voor het Cultureel Erfgoed geen archeologische monumenten aangewezen. Ook is het gebied vrij van zones met een archeologische waardering (afb. 7). De Informatiekaart Landschap en Cultuurhistorie van de Provincie Noord-Holland komt overeen met het AMK-kaartbeeld. De verwachtingen op deze kaarten zijn algemeen van aard en dienen in het geval van planvorming nader te worden uitgewerkt. Een inhoudelijke en ruimtelijke specificatie van de archeologische verwachtingen volgt in hoofdstuk 4.

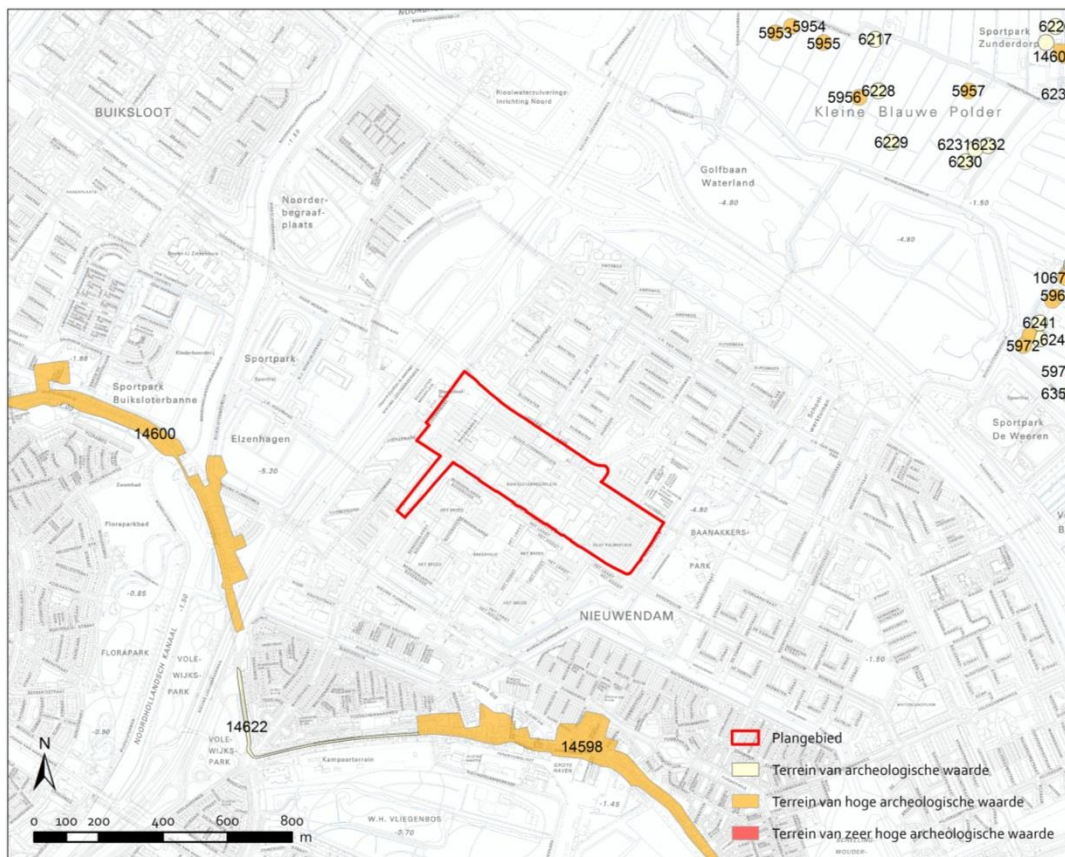

7 Het plangebied Buikslotermeerplein (rood omlijnd) op de Archeologische Monumenten Kaart (AMK, Rijksdienst voor het Cultureel Erfgoed, juli 2010).

3.4.2 Vindplaatsen

Binnen de Buikslotermeerpolder is tot op heden geen aanleiding geweest voor een archeologisch veldonderzoek. Er zijn dan ook geen vindplaatsen binnen het plangebied bekend. Ook zijn geen waarnemingen van archeologische resten opgenomen in het landelijke archeologische informatiesysteem.⁸

3.4.3 Bodemopbouw

Het plangebied ligt in de voormalige Buikslotermeerpolder, en heeft een maaiveldhoogte van ca. 3,5 m - NAP.⁹ De Buikslotermeerpolder lag voor de ophoging in de tweede helft van de 20ste eeuw op 4,5 m - NAP.¹⁰ Er ligt dus een ophogingspakket van minimaal 1 m zand. Eventuele archeologische resten bevinden zich onder dit niveau. Wel dient rekening te worden gehouden met bodemverstoringen ten gevolge van de ophoging en ontwikkeling van het gebied tot het tegenwoordige winkelcentrum.

3.5 Conclusie: verwachtingsmodel

Op basis van bovenstaande inventarisatie zijn binnen het plangebied Buikslotermeerplein sporen van bewoning en landgebruik te verwachten, daterend vanaf de 17de eeuw. Ten aanzien van de archeologische kwaliteit van de ondergrond van het plangebied dient met 20ste-eeuwse verstoringen rekening te worden gehouden. De kans bestaat dat bij de aanleg van de huidige bebouwing op diverse plekken het oorspronkelijke polderpeil is vergraven.

⁸ ARCHIS

⁹ Actueel Hoogtebestand Nederland

¹⁰ Het waterpeil van de polder lag op 4,7 m - NAP. Het maaiveld lag daar ca. 0,2 boven (Dienst der Publieke Werken 1936)

4 Archeologische verwachtingskaart

Op basis van de historisch-topografische inventarisatie (hoofdstuk 3) zijn binnen het plangebied Buikslotermeer II materiële overblijfselen te verwachten die samenhangen met de gebruiksgeschiedenis van de middeleeuwse ontginningsfase tot in de 20ste eeuw. Dit leidt tot een verwachtingskaart van archeologische materiële neerslag voor het plangebied met twee zones.

 **Zone A: Buikslotermeerpolder**
Archeologische verwachting: laag

Betreft het gebied dat voor de verstedelijking poldergebied was. Hier kunnen sporen voorkomen die verband houden met landgebruik vanaf de 17de eeuw tot de verstedelijking in de 20ste eeuw. Deze hebben weinig onderlinge samenhang en een wijde spreiding.

 **Zone B: Middenweg**
Archeologische verwachting: laag

Betreft het tracé van een weg door de Buikslotermeerpolder. De materiële neerslag betreft losse vondsten of sporen van de wegstructuur. Dergelijke sporen hebben een geringe onderlinge samenhang en een wijde verspreiding.

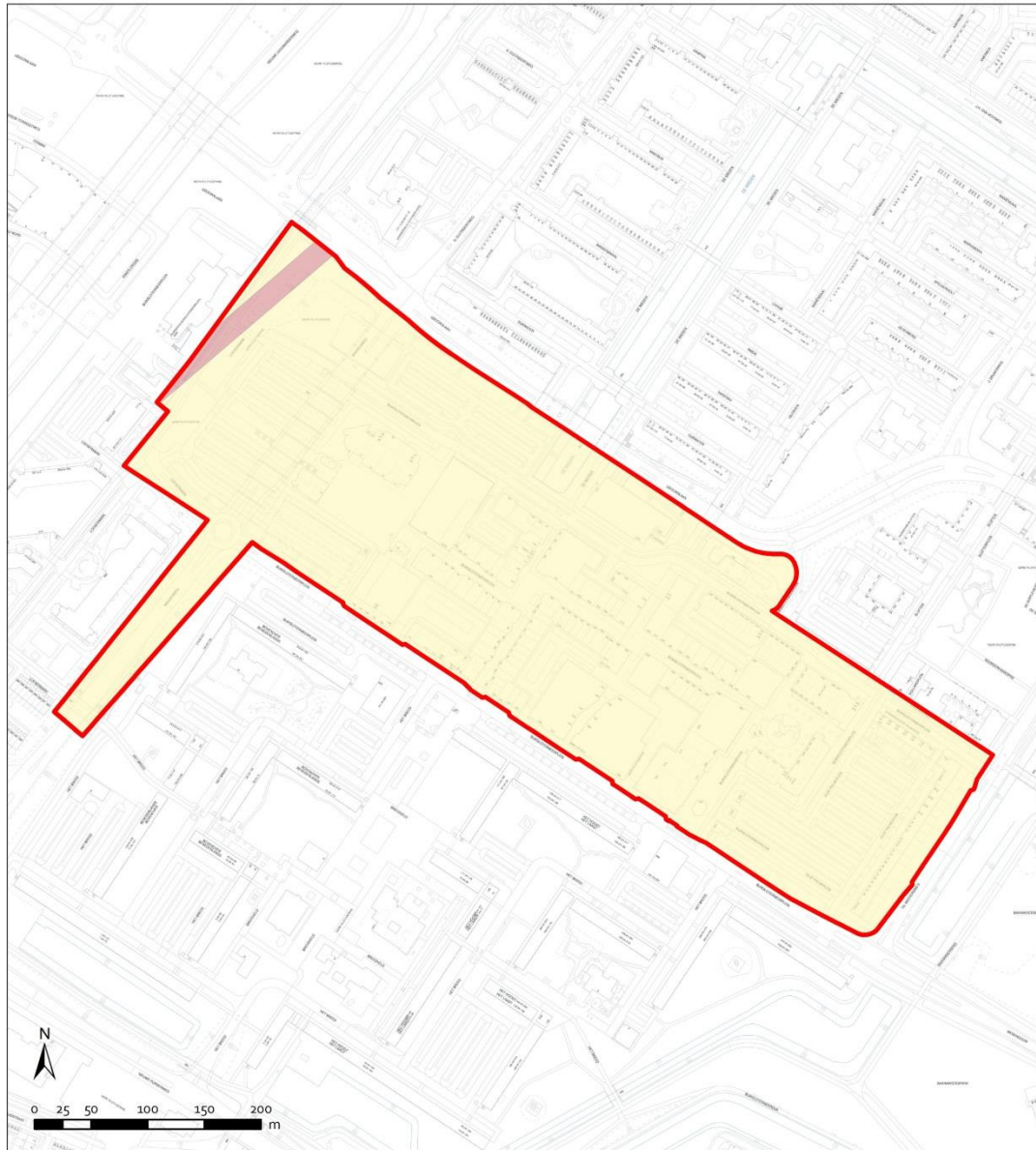

- X **Gemeente** Plangebied Buikslotermeerpolder
- X **Amsterdam** Archeologische verwachting
- X
- Plangebied
- A. Buikslotermeerpolder
- B. Middenweg

5 Archeologische beleidskaart

De archeologische beleidskaart van het plangebied Buikslotermeerplein is bedoeld als een ruimtelijk schema van de maatregelen die nodig zijn voor de zorg voor het archeologisch erfgoed binnen bepaalde zones of locaties in het plangebied. De verwachtingen worden gekoppeld aan de huidige toestand van het terrein en mogelijk opgetreden bodemverstoringen. De clustering van de verwachtingszones resulteert in een beleidskaart met daarop één zone met bijbehorende specifieke beleidsmaatregel (Appendix: beleidsvarianten, stroomschema).



Beleidsvariant 11

Voor deze zone geldt uitzondering van archeologisch vervolgonderzoek bij alle bodemingrepen.

Voor het gehele plangebied geldt conform de Monumentenwet een meldingsplicht. Indien tijdens de uitvoering van bouwwerkzaamheden sporen en/of vondsten ouder dan vijftig jaar worden aangetroffen, wordt dit aan Monumenten en Archeologie, Gemeente Amsterdam gemeld zodat in overleg met de opdrachtgever maatregelen getroffen worden tot documentatie en berging van de vondsten.

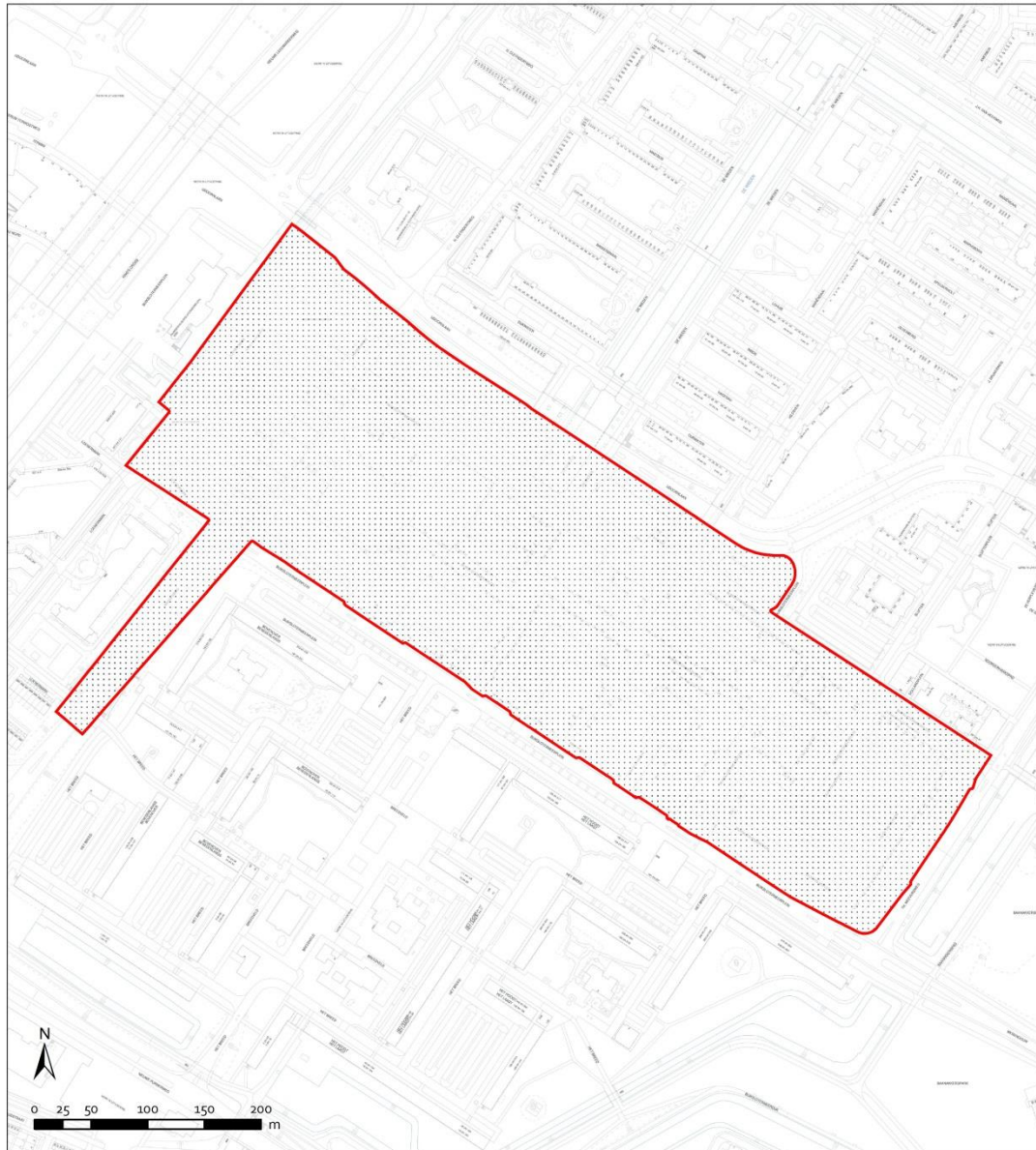

- X Gemeente** Plangebied Buikslotermeerplein
- X Amsterdam** Archeologisch beleid
- X**
- Plangebied
- ⋯** Beleidscategorie 11

6 Conclusie

Het voorliggende bureauonderzoek naar archeologische waarden is uitgevoerd voor het bestemmingsplangebied Buikslotermeerplein. Hiervoor geldt één archeologische beleidszones. Voor deze zone is gespecificeerd dat bij bouwplanontwikkeling geen archeologisch vervolgonderzoek nodig is.

Wel geldt conform de Monumentenwet/Erfgoedwet voor het gehele plangebied de wettelijke meldingsplicht. Dit houdt in dat ook in geval geen archeologisch vervolgonderzoek is vereist en toch bodemvondsten ouder dan vijftig jaar worden aangetroffen dit aan Monumenten en Archeologie wordt gemeld zodat in overleg met de opdrachtgever maatregelen getroffen worden tot documentatie en berging van de vondsten.

7 Bronnen

Digitale bronnen

Actueel Hoogtebestand Nederland (AHN2), 50 cm maaiveld gridproduct, shaded relief. Geodan/ Esri Nederland

ARCHIS: Archeologisch Informatiesysteem: <http://www.archis.nl/archisii/html/index.html>

CHW: Cultuurhistorische Waardenkaart provincie Noord-Holland: <http://chw.noord-holland.nl>

SAA: Stadsarchief Amsterdam: <http://beeldbank.amsterdam.nl/>

Literatuur

Afdeling stadsontwikkeling, 1965: De Nieuwe Woonstad Buikslotermeer, in: *Ons Amsterdam 16* (1965), 261-266

BMA, 2005, *Ruimte voor Geschiedenis. Beleidsnota Monumenten en Archeologie Amsterdam 2005-2010*, Amsterdam

BMA, 2010, *Erfgoedagenda Amsterdam 2010-2014*, Amsterdam

BMA, *Ruimte voor Geschiedenis. Beleidsnota Monumenten en Archeologie Amsterdam 2005-2010*, Amsterdam 2005.

Bont, C. de, 2009: *Vergeten land: ontginning, bewoning en waterbeheer in de westnederlandse veengebieden (800-1350)*, Wageningen Universiteit

Eerden, R. van, 'De archeologische reservaten van 'Malta'', *Archeobrief* 12/2 (2008), 13-18.

Jansen, L., 1965: De geschiedenis van de Buikslotermeer, in: *Ons Amsterdam 16* (1965), 266-267

Lutgert, J., 'De geschiedenis van een oude zeedijk in Amsterdam-Noord'. Stichting Historisch Centrum Amsterdam-Noord. Amsterdam 1994. 29-30

Provincie Noord-Holland, *Cultuur Verbindt. Cultuurnota 2005-2008 Provincie Noord-Holland*, Haarlem 2004.

Provincie Noord-Holland, *Leidraad Landschap en Cultuurhistorie Noord-Holland. Ontwikkelen met Ruimtelijke Kwaliteit*. Haarlem 2010

Appendix I: beleidsvarianten en stroomschema

Het archeologisch beleid wordt als maatwerk voor een bepaald plangebied in Amsterdam vastgesteld aan de hand van elf varianten, die een afweging bieden op basis van de aard van de verwachting in combinatie met de specifieke (oppervlakte/diepte) bodemingreep.

- 1: Gebieden met bekende archeologische waarden. Aangezien hier met zekerheid archeologische overblijfselen aanwezig zijn, is bij elke ingreep in de (water)bodem, ongeacht het oppervlak of de diepte, archeologisch onderzoek noodzakelijk.
- 2: Bebouwde gebieden met een hoge archeologische verwachting binnen het historische centrum van Amsterdam (tot en met de Vierde Uitleg: binnen de Singelgracht). Uitzondering van archeologisch veldonderzoek geldt bij bodemingrepen kleiner dan 50 m² of minder dan 0,5 m onder maaiveld.
- 3: Gebieden met een hoge archeologische verwachting langs nog aanwezige historisch infrastructurele assen / in een historische woonkern buiten het historische centrum van Amsterdam. Deze gebieden zijn onbebouwd of de bebouwing dateert van vóór de 19de eeuw. Uitzondering van archeologisch veldonderzoek geldt bij bodemingrepen kleiner dan 100 m² of minder dan 0,5 m onder maaiveld.
- 4: Gebieden met een hoge archeologische verwachting buiten het historische centrum van Amsterdam, waarvan de huidige bebouwing dateert uit de late 19de eeuw. De verwachte resten hebben een dichte spreiding. Uitzondering van archeologisch veldonderzoek geldt bij bodemingrepen kleiner dan 100 m² of ondieper dan de 19de-eeuwse ophogingen.
- 5: Gebieden met een hoge archeologische verwachting buiten het historische centrum van Amsterdam, waarvan de huidige bebouwing dateert uit de late 19de of 20ste eeuw. Indien de bebouwing dateert uit de 19de eeuw hebben de verwachte resten een wijdere spreiding. Uitzondering van archeologisch veldonderzoek geldt bij bodemingrepen kleiner dan 500 m² of ondieper dan de 19de- en 20ste-eeuwse ophogingen.
- 6: Onbebouwde gebieden met een lage archeologische verwachting in de landelijke periferie van Amsterdam. Hier liggen archeologische vondsten dicht aan het oppervlak, zodat relevante archeologische lagen kunnen zijn opgenomen in de bouwvoor. De bouwvoor heeft gemiddeld een diepte van 0,3 – 0,5 m waaronder een eerste sporenvlak zichtbaar wordt. Uitzondering van archeologisch veldonderzoek geldt bij bodemingrepen kleiner dan 10.000 m² of minder dan 0,5 m onder maaiveld.
- 7: Bebouwde gebieden met een lage archeologische verwachting binnen het historische centrum van Amsterdam (tot en met de Vierde Uitleg: binnen de Singelgracht). De bebouwing dateert uit het einde van de 19de en de 20ste eeuw. Uitzondering van archeologisch veldonderzoek geldt bij bodemingrepen kleiner dan 10.000 m² of ondieper dan de 19de en 20ste eeuwse ophogingen.
- 8: Terreinen met een hoge archeologische verwachting die als vaarweg in gebruik zijn binnen het historische centrum van Amsterdam (tot en met de Vierde Uitleg: binnen de Singelgracht). Uitzondering van archeologisch veldonderzoek geldt bij ingrepen in de waterbodem kleiner dan 500 m².
- 9: Gebieden met een lage archeologische verwachting die als vaarweg in gebruik zijn of waren binnen en buiten het historische centrum van Amsterdam. Uitzondering van archeologisch

veldonderzoek geldt bij ingrepen in de (voormalige) waterbodem binnen het historisch centrum kleiner dan 2.500 m² en buiten het historisch centrum kleiner dan 10.000 m².

- 10: Gebieden met een lage archeologische verwachting die onder water liggen, of die onder water gelegen hebben en ingepolderd zijn of opgespoten zijn. Uitzondering van archeologisch veldonderzoek geldt bij ingrepen kleiner dan 10.000 m² of in de oorspronkelijke waterbodem of in het oorspronkelijke maaiveld.

- 11: Gebieden zonder archeologische overblijfselen omdat hier al archeologisch onderzoek of grootschalig grondverzet heeft plaatsgevonden voor bijv. zware funderingen, kelders, tunnels e.d. en gebieden in de voormalige landelijke periferie van Amsterdam buiten de Singelgracht met een lage archeologische verwachting die bovendien opgehoogd, onderheid en bebouwd zijn aan het einde van de 19de en in de 20ste eeuw. Hier geldt een vrijstelling van archeologisch onderzoek. Gebieden waar al archeologisch onderzoek heeft plaatsgevonden zijn wel indirect van belang voor archeologische planning omdat ze aanwijzingen geven voor de eventuele aanwezigheid van archeologische resten in omliggende gebieden.

Voor de beleidsvarianten, 4, 5 en 7 tot en met 10 geldt dat het dieptecriterium op de uiteindelijke beleidskaart nader wordt gespecificeerd.

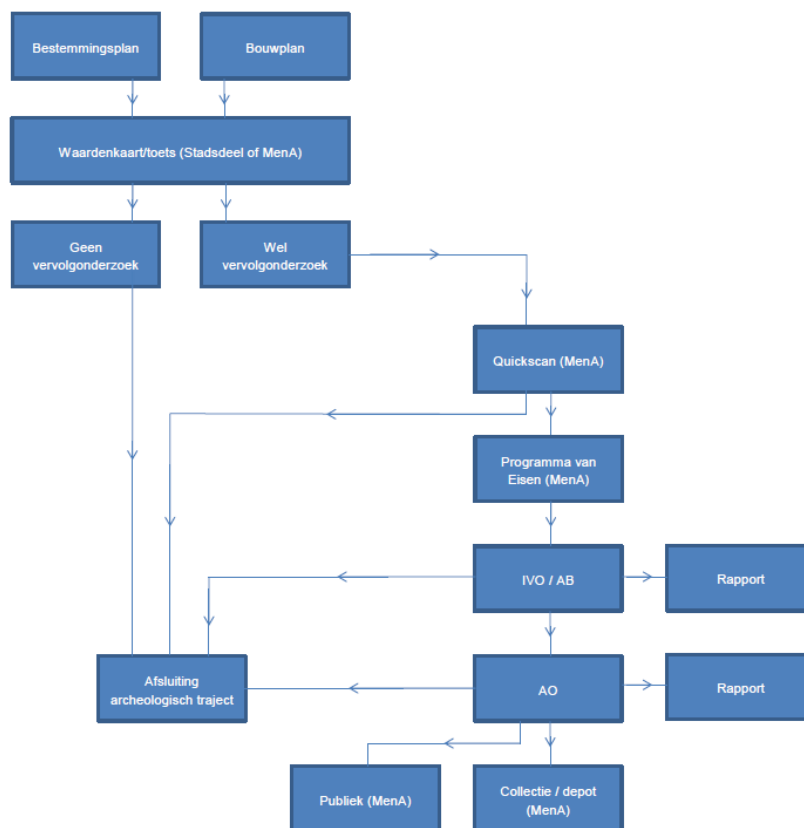

Stroomschema archeologie MenA

Colofon

Archeologisch bureauonderzoek BO 16-046
Amsterdam 2016

Voor akkoord controle proces en waardestelling:

Prof. dr. J.H.G. Gawronski
Hoofd afdeling Archeologie
Monumenten en Archeologie
Gemeente Amsterdam



Datum:	10-03-2016
Status:	1.0
Tekst:	T. Terhorst MA
Redactie:	Prof. Dr. J.H.G. Gawronski
Cartografie:	T. Terhorst MA
Vormgeving:	Monumenten en Archeologie, gemeente Amsterdam

© Monumenten en Archeologie, Gemeente Amsterdam, 2016

Postbus 10718, 1001 ES Amsterdam, 020-2514900

Niets uit deze uitgave mag worden verveelvoudigd en/of openbaar gemaakt door middel van druk, fotokopie, microfilm of op enigerlei andere wijze, zonder voorafgaande schriftelijke toestemming van Monumenten en Archeologie. MA aanvaardt geen aansprakelijkheid voor eventuele schade voortvloeiend uit de toepassing van de adviezen of het gebruik van de resultaten van dit onderzoek.