



# **Archeologisch bureauonderzoek**

**Plangebied Hamerstraatgebied  
Stadsdeel Noord**

BO 10-083 Amsterdam 2010



# Inhoud

<b>Samenvatting</b>	<b>4</b>
<b>Inleiding</b>	<b>5</b>
<b>1 Administratieve gegevens plangebied</b>	<b>6</b>
1.1 Administratieve gegevens	6
<b>2 Wet- en regelgeving</b>	<b>7</b>
2.1 Algemeen	7
2.2 Rijk	7
2.3 Provincie Noord-Holland	7
2.4 Gemeente Amsterdam	8
2.5 Kwaliteitsnorm Nederlandse Archeologie	8
2.6 Situatie plangebied Hamerstraatgebied	9
<b>3 Bodemkunde en historie</b>	<b>10</b>
3.1 Geomorfologie en bodem	10
3.2 Historie algemeen	10
3.3 Historisch-topografische inventarisatie van het plangebied	11
3.4 Archeologische inventarisatie van het plangebied	15
<b>4 Archeologische verwachtingskaart</b>	<b>16</b>
<b>5 Archeologische beleidskaart</b>	<b>18</b>
<b>Conclusie</b>	<b>20</b>
<b>Bronnen</b>	<b>21</b>
<b>Appendix: Beleidsvarianten</b>	<b>22</b>

## Samenvatting

Bureau Monumenten & Archeologie (BMA) heeft in opdracht van stadsdeel Noord een archeologisch bureauonderzoek uitgevoerd voor het bestemmingsplangebied Hamerstraatgebied. Dit is bedoeld om het cultuurhistorische verleden van het plangebied in kaart te brengen en daarmee een beeld te krijgen van de archeologische sporen die in de bodem aanwezig kunnen zijn. Conform de Monumentenwet zijn gemeenten verplicht beleid te ontwikkelen ten aanzien van het behoud cq documentatie van die overblijfselen bij bouwontwikkeling.

Het bureauonderzoek gaat uit van een beknopt overzicht van de historisch topografische ontwikkeling van de Noordelijke IJ-oever. Het historisch overzicht wordt aangevuld met archeologische informatie afkomstig van vindplaatsen in de directe omgeving van het plangebied.

De historische en archeologische informatie over de ruimtelijke topografische ontwikkelingen is omgezet naar een beeld van archeologische verwachtingen (p. 16-17). Aan de hand hiervan is een archeologische beleidskaart opgesteld, die de beleidsregels en maatregelen specificeert voor de vereiste archeologische monumentenzorg.

De beleidskaart maakt onderscheid tussen twee zones met een lage archeologische verwachting. Elke van deze zones kent een specifieke normering voor eventueel archeologisch veldonderzoek. Een specificatie van deze beleidsregels per zone is te vinden op de beleidskaart (p. 18-19).

Voor het gehele plangebied geldt de wettelijke meldingsplicht. Dit houdt in dat ook in geval geen archeologisch vervolgonderzoek is vereist en toch bodemvondsten ouder dan 50 jaar worden aangetroffen dit aan Bureau Monumenten en Archeologie gemeld moet worden zodat in gezamenlijk overleg met de opdrachtgever maatregelen getroffen kunnen worden tot documentatie en berging van de vondsten.

## Inleiding

Het archeologisch bureauonderzoek van Bureau Monumenten en Archeologie (BMA) betreft een inventarisatie van archeologische c.q. cultuurhistorische waarden binnen het plangebied Hamerstraatgebied, stadsdeel Noord. Uitgaande van deze waardestellende inventarisatie wordt het beleid vastgesteld voor het behoud en/of documentatie van eventuele archeologische overblijfselen in verband met toekomstige plannen.

Het archeologisch bureauonderzoek vindt plaats in het kader van het opstellen van het bestemmingsplan Hamerstraatgebied. De voorliggende waardestelling is gebaseerd op een historisch topografische inventarisatie van kaartmateriaal, publicaties en archiefbronnen, in samenhang met archeologische informatie over vergelijkbare locaties in de directe omgeving.

In het bureauonderzoek komen het nationale, provinciale en gemeentelijke archeologiebeleid (hoofdstuk 2), de historische en archeologische achtergronden (hoofdstuk 3) en de archeologische verwachting van de plangebieden (hoofdstuk 4) aan de orde, gekoppeld aan een beleidskaart (hoofdstuk 5) waarmee wordt gespecificeerd of en in welke mate archeologische maatregelen binnen (toekomstige) planontwikkeling vereist zijn.

# 1 Administratieve gegevens plangebied

Het plangebied Hamerstraatgebied wordt in het noorden begrensd door de Meeuwenlaan, de Vogelkade, de Zesde Vogelstraat en de Zaanhofstraat, in het oosten door het Motorkanaal en de Motorkade en in het zuiden door het IJ.

## 1.1 Administratieve gegevens

Opdrachtgever Stadsdeel Noord/Projectbureau Noordwaarts  
Contactpersoon De heer S. Poot  
Adres Postbus 37556  
Postcode / plaats 1030 AN Amsterdam

### Plangebied

Provincie	Noord-Holland	Gemeente	Amsterdam
Plaats	Amsterdam	Kaartblad	25 E
ARCHIS meldingsnr.	41781		
X-coördinaat N	123.474	Y-coördinaat N	488.986
X-coördinaat ZO	124.050	Y-coördinaat O	488.510
X-coördinaat ZW	123.148	Y-coördinaat Z	488.306

### Locatie

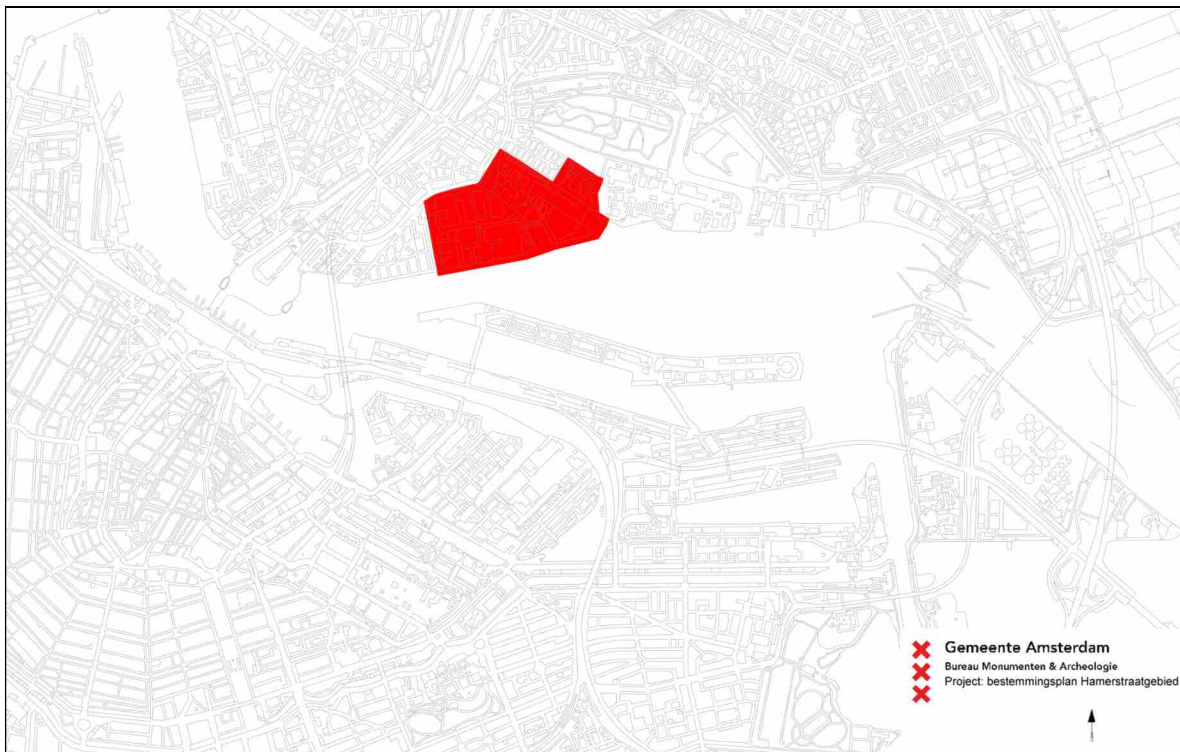

1 Plangebied Hamerstraatgebied (rood omlijnd)

## 2 Wet- en regelgeving

### 2.1 Algemeen

Het archeologische erfgoed bestaat uit voorwerpen en structuren die in de bodem bewaard zijn. Ook landschappelijke of infrastructurele elementen kunnen een archeologische waarde hebben. Deze materiële overblijfselen vormen een onderdeel van onze leefomgeving waarvan het behoud in de bodem of documentatie op maat gesneden maatregelen vergen. Het archeologische bodemarchief levert een bijdrage aan de cultuurhistorie van onze stad en maakt de beleving van het verleden bovendien tastbaar.

Vanwege de ruimtelijke aard van archeologische sporen en vondsten in de bodem heeft het archeologische beleid raakvlakken met dat van de ruimtelijke ordening. Door de wijziging van de Monumentenwet 1988 op 1 september 2007 is de zorg voor het archeologisch erfgoed geïntegreerd in ruimtelijke ordeningsprocessen. Een uitgangspunt van de wet is dat het erfgoed in de bodem beter wordt beschermd. Dit betekent dat in ruimtelijke ontwikkelingen vroegtijdig rekening wordt gehouden met archeologisch erfgoed.

### 2.2 Rijk

Om het Europese erfgoed beter te beschermen hebben de Europese ministers van Cultuur in 1992 het Verdrag van Valletta opgesteld (ook bekend als het Verdrag van Malta). Een van de uitgangspunten van dit verdrag is dat het Europese archeologische erfgoed voor toekomstige generaties behouden moet blijven.

In Nederland wordt aan dit uitgangspunt invulling gegeven door behoud van archeologisch erfgoed in de bodem (in situ) tijdens de planontwikkeling mee te wegen. Als behoud in de bodem (bijvoorbeeld door middel van technische maatregelen en/of plaanpassing) geen optie is, dan worden archeologische resten opgegraven (behoud ex situ). Het inrichtings- of bouwplan dient dan te voorzien in maatregelen om archeologische overblijfselen volgens de Kwaliteitsnorm Nederlandse Archeologie te documenteren en de informatie en vondsten te behouden. De initiatiefnemer van een ruimtelijk plan, dat bodemverstoring tot gevolg heeft, is verantwoordelijk voor de planologische en de financiële inpassing van archeologisch onderzoek.

De Monumentenwet geeft onder andere aan dat in elk bestemmingsplan rekening moet worden gehouden met de in de grond aanwezige dan wel te verwachten archeologische waarden.<sup>1</sup> Ondanks de getroffen maatregelen om vooraf archeologisch onderzoek in te plannen kunnen toevallig vondsten bij bouwprojecten worden aangetroffen. Hiervoor blijft de meldingsplicht van kracht.<sup>2</sup>

### 2.3 Provincie Noord-Holland

Als toetsingskader voor bestemmingsplannen en projectbesluiten gebruikt de provincie Noord-Holland het beleidskader en het streekplan. Op grond van de Wro dienen gemeenten bij de

<sup>1</sup> Artikel 38a lid 1 van de gewijzigde Monumentenwet schrijft hierover dat *De gemeenteraad bij vaststelling van een bestemmingsplan als bedoeld in artikel 3.1 van de nieuwe Wet op de Ruimtelijke Ordening en bij de bestemming van de in het plan begrepen grond, rekening houdt met de in de grond aanwezige dan wel te verwachten monumenten. Met 'monument' wordt hier een (onbeschermd) archeologisch monument bedoeld, ofwel alle terreinen welke van algemeen belang zijn wegens hun schoonheid, hun betekenis voor de wetenschap of hun cultuurhistorische waarde* (art. 1 Monumentenwet).

<sup>2</sup> Artikel 53 van de gewijzigde monumentenwet 1988.

vaststelling van bestemmingsplannen, projectbesluiten en beheersverordeningen de Provinciale Ruimtelijke Verordening in acht te nemen. In het beleidskader van de provincie is de Cultuur Historische Waardenkaart (CHW) opgenomen. Op deze kaart zijn gebieden weergegeven, die naar verwachting archeologisch waardevol zijn en zijn aangewezen als provinciale archeologische attentiegebieden. De waardestellingen van de CHW zijn bedoeld als primaire algemene indicaties die per specifiek plangebied nadere invulling en precisering nodig hebben. Naast de CHW beheert de provincie de Archeologische Monumentenkaart (AMK). Op de AMK staan, op landelijke schaal, de beschermde archeologische monumenten, de terreinen van zeer hoge en hoge archeologische waarde en de gebieden met een archeologische betekenis.

## 2.4 Gemeente Amsterdam

In aansluiting op het Rijksbeleid besteedt de gemeente Amsterdam specifieke aandacht aan vroegtijdige inpassing van archeologie in de ruimtelijke ordeningsprocessen.<sup>3</sup> Uitgangspunt hierbij is een efficiënte voortgang van bouwprocessen en kostenbeheersing en een kwalitatief en stadsbreed uniform beheer van het archeologische erfgoed.

De wetgeving schrijft voor dat bij bestemmingsplannen rekening moet worden gehouden met de in de grond aanwezige dan wel te verwachten archeologische waarden. Om dit inzichtelijk te maken wordt een archeologisch bureauonderzoek opgesteld. De bescherming van (verwachte) archeologische waarden kan in een bestemmingsplan worden geregeld met een aanlegvergunning als bedoeld in artikel 3.3.a van de Wet op de Ruimtelijke Ordening. Verder kan in het belang van de archeologische monumentenzorg worden bepaald dat de aanvrager van een reguliere bouwvergunning (omgevingsvergunning) een archeologisch rapport conform de KNA en de Amsterdamse richtlijnen en een archeologisch selectiebesluit dient te overleggen. Ook kan worden bepaald dat aan een reguliere bouwvergunning of een aanlegvergunning voorschriften kunnen worden verbonden.

In de regels kan een uitzondering opgenomen worden, die duidelijk maakt in welke gevallen archeologisch onderzoek niet nodig is. Bij de bepaling van de uitzonderingen voor archeologisch onderzoek wordt een combinatie van factoren in acht genomen, te weten: a) de specifieke aard van de cultuurhistorische / archeologische waarden en b) de ligging van het plangebied. Volgens deze systematiek gelden in Amsterdam dertien beleidsvarianten, variërend van archeologisch onderzoek in alle gevallen verplicht tot onvoorwaardelijke vrijgave van de grond. In de praktijk komen per plangebied meestal 2 tot 6 varianten voor. De volledige lijst met de dertien beleidsvarianten is als appendix opgenomen.

## 2.5 Kwaliteitsnorm Nederlandse Archeologie

Voor de inpassing van archeologisch onderzoek de ruimtelijke planvorming bestaat een door het ministerie van OCW opgesteld pakket van maatregelen, de Kwaliteitsnorm Nederlandse Archeologie (KNA). De KNA gaat uit van een gefaseerde aanpak. Hierdoor kan per plangebied, al naar gelang de locatie, de aard van de bodemingreep en de archeologische verwachting, een op maat gesneden programma worden opgesteld. Er kan een onderscheid gemaakt worden in een Bureauonderzoek (BO), eventueel gevolgd door het Inventariserend Veldonderzoek (IVO) en de Archeologische Opgraving (AO) of een Archeologische Begeleiding (AB) (appendix: stroomschema). Goede integratie van het archeologisch programma in het ontwikkelings- of bouwproces is een belangrijke voorwaarde voor efficiëntie in de uitvoering.

Het IVO is bedoeld om de resultaten van het bureauonderzoek te toetsen. Het geeft inzicht in de aanwezigheid en toestand van de archeologische overblijfselen in de bodem. Een AO wordt uitgevoerd in geval er sprake is van een vindplaats met waardevolle archeologische resten. Een AB

---

<sup>3</sup> BMA 2005, 58.



houdt in dat er geen apart archeologisch onderzoek plaatsvindt voorafgaand aan het bouwproces, maar dat de bouwingreep onder begeleiding van een archeoloog wordt uitgevoerd. Elke onderzoeksfase wordt afgesloten met een selectiebesluit. Hierin wordt vastgesteld welke delen van een plangebied in aanmerking komen voor verder archeologisch onderzoek of voor bescherming en welke delen van het plangebied worden vrijgegeven.

Voor archeologisch veldonderzoek is een Programma van Eisen (PvE) vereist. Hierin zijn de kwalitatieve randvoorwaarden en onderzoeksvragen voor het werk vastgelegd. Het vormt de basis voor verdere planning en kostenraming. Het PvE is onderdeel van de bouwprocedure. Het laten opstellen ervan behoort tot de verantwoordelijkheid van de initiatiefnemer van het bouwplan

## 2.6 Situatie plangebied Hamerstraatgebied

Binnen het plangebied zijn geen wettelijk beschermde archeologische monumenten aangewezen. Bovendien is het plangebied volgens de Cultuur Historische Waardenkaart van de provincie Noord-Holland (CHW) vrij van zones met een archeologische waardering (afb. 3). Het verwachtingsbeeld van de AMK en CHW is algemeen van aard en dient in het kader van de bouwplanvorming nader te worden uitgewerkt. Een inhoudelijke en ruimtelijke specificatie van de archeologische verwachtingen volgt uit de historisch topografische analyse in het volgende hoofdstuk.

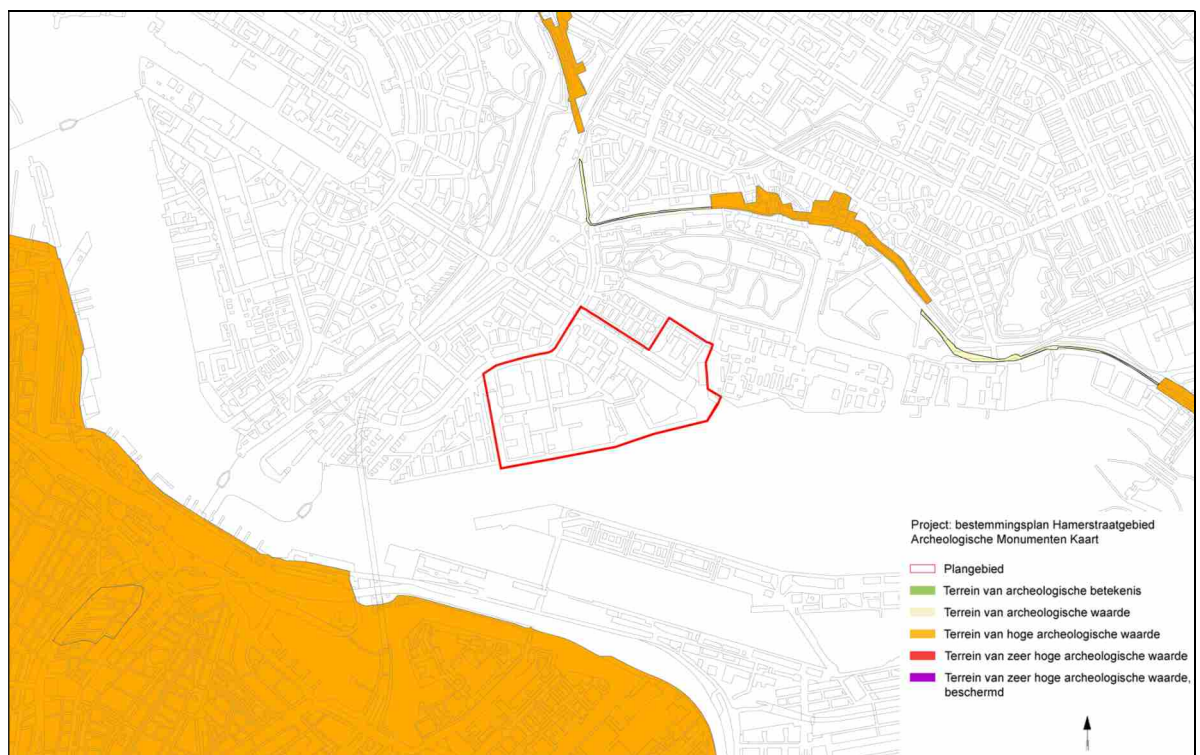

3 Het plangebied Hamerstraatgebied, in rood aangegeven, op de Archeologische Monumenten Kaart (AMK). Het plangebied (rode lijn) valt buiten gebieden met een hoge archeologische waardering (oranje). De Cultuurhistorische waardenkaart van de Provincie Noord-Holland (CHW) komt overeen met het kaartbeeld van de AMK.

## 3 Bodemkunde en historie

### 3.1 Geomorfologie en bodem

Het huidige natuurlijke landschap in en om Amsterdam wordt in grote mate bepaald door de landschapsvorming in het Holoceen. Dat is de geologische periode na de laatste IJstijd (vanaf ca. 10.000 v. Chr.). Er heerste een gematigd klimaat waarin in enkele duizenden jaren grote pakketten veen groeiden in de kuststreek: het zogenaamde Hollandveen. Deze veenlaag bevindt zich in de huidige ondergrond tussen gemiddeld 5 m en 2 m ÷ NAP en loopt plaatselijk door tot 0 m NAP.

Het natuurlijke landschap werd door middel van grootschalige veenontginningen vanaf de 11de eeuw omgevormd tot een veenweidegebied. Bij de ontginning van het landschap speelde de waterhuishouding een cruciale rol. Tegelijkertijd met de veenontginningen begon ook de aanleg van dijken en later in de 17de en 18de eeuw volgden de droogmakerijen waarbij grote watergebieden in Noord-Holland werden ingepolderd.

### 3.2 Historie algemeen

De vroegste bewoning van Amsterdam dateert, voor zover nu archeologisch bekend, uit de 12de eeuw. Rond de stad, op vooral de hoger gelegen strandwallen, zijn oudere vindplaatsen aanwezig met bewoningssporen die teruggaan tot in de Bronstijd (ca. 2.000 - 800 v. Chr.).

De eerste bebouwing ontwikkelde zich in de 12de en 13de eeuw aan de Nieuwendijk / Kalverstraat en de Warmoesstraat/Nes. Met de aanleg van de (Nieuwezijds en Oudezijds) burgwallen in de 14de eeuw startte het proces van stadsvorming. De stad had eerst een aarden omwalling als verdedigingswerk die in het laatste kwart van de 15de eeuw werd vervangen door een stenen stadsmuur. De laatmiddeleeuwse stad was omsloten door de huidige Singel aan de westkant en de Gelderse kade en Kloveniersburgwal aan de oostkant. In de periode 1585-1663 groeide de stad explosief door vier stadsuitbreidingen. Ten tijde van de Eerste Uitleg (1585-1586) verplaatste de stadsrand zich naar de huidige Herengracht en de Oudeschans. Bij de Tweede Uitleg (1592-1596) verschenen er vier nieuwe woon- en werkeilanden (Marken, Uilenburg, Rapenburg en Vlooienburg) aan de oostkant van de stad. In 1613 ontstond met de Derde Uitleg aan de westzijde van de stad de woon- en werkburch de Jordaan en het eerste deel van de grachtengordel tot aan de Leidsegracht. De vroeg 17de-eeuwse stad werd beschermd door een gebastioneerde aarden wal ontworpen naar de nieuwste fortificatieplannen uit Italië, voorzien van elf bolwerken. Met de Vierde Uitleg van 1663 werd in de Gouden Eeuw het halfcirkelvormige stadsplan van Amsterdam voltooid. Het oostelijk deel van de grachtengordel werd aangelegd over de Amstel en aan het IJ werden de drie oostelijke haveneilanden Kattenburg, Wittenburg, Westenburg gerealiseerd. De nieuwe bakstenen stadswal (met in totaal 26 bolwerken) volgde met zijn gracht het tracé van de huidige Singelgracht.

De eerste woonwijken buiten de Singelgracht verzezen naar aanleiding van het uitbreidingsplan Kalff in 1877, gevolgd door een tweede ring na annexatie van grote delen van de gemeenten Nieuwer-Amstel en Sloten in 1896. De 20ste-eeuwse groei van de stad valt uiteen in vier fasen; bebouwing van de Baarsjes, Zuid en West in de jaren twintig en dertig, het door nieuwbouw aaneengroeien van voormalige dijkdorpen in Amsterdam Noord, de wederopbouwijken aan de westzijde van de stad (de Westelijke Tuinsteden) en de bebouwing van de voormalige Bijlmermeer in de jaren zestig en zeventig. Met IJburg borduurt de stad begin 21ste eeuw weer voort op het concept van vier eeuwen tevoren, het creëren van stedelijk areaal in en aan het IJ.

### 3.3 Historisch-topografische inventarisatie van het plangebied

Voor de historisch topografische analyse zijn verschillende cartografische bronnen gebruikt, waaronder de kaart van Visscher uit ca. 1700, de Provinciale Atlas Noord-Holland uit 1808, de Kadasterkaart uit 1832, de Topografische Militaire Kaart uit 1854 en de kaart van Otten uit ca 1870.



4 Het plangebied geprojecteerd op de kaart van Visscher uit ca 1700.

#### 3.2.1 Het IJ en de IJpolders

Vanaf de Middeleeuwen tot aan het einde van de 19de eeuw was het IJ de belangrijkste vaarroute tussen Amsterdam en Haarlem. Vooral werd in toenemende mate gebruik gemaakt van het IJ voor het transport en de overslag van goederen.<sup>4</sup>

De onderzoekslocatie Hamerstraatgebied bevindt zich in de IJpolder Nieuwendammerham. Voordat de IJpolders in de tweede helft van de 19de eeuw werden drooggelegd, waren ze onderdeel van het stroomgebied van het IJ. Tijdens de stormvloeden in de 12de eeuw werd ondermeer de veenrug tussen het Oer-IJ en het Almere weggeslagen en nam het wateroppervlak van het IJ door aanzienlijke veenafslag in omvang toe.

In de daarop volgende eeuwen zorgde het langzaam dichtslibben van het IJ voor een voortdurend punt van zorg aangezien de toegang van de haven werd bedreigd. Door de directe verbinding met de Zuiderzee kende het IJ getijden. Tijdens de sterke vloedstroom werden meer sedimenten afgezet dan er tijdens de minder sterkere stroom bij eb werden afgevoerd. Hierdoor hoopten sedimenten zich op. Door de ligging van de landtong Volenwijk, westelijk van het huidige plangebied, liep de vloedstroom langs de zuidkant van het IJ. Hierdoor ontstond een natuurlijk proces van uitschuring van de vaargeul en bleef het IJ goed toegankelijk. De topografische positie van de Volenwijk was daarom van essentieel belang voor de stad Amsterdam. Om de stroomwerking nog te versterken werd voor 1700 aan de zuidoosthoek van de Volewijk nog een palenhoofd in het IJ aangelegd, het Schelvischhoofd (afb. 4). Desondanks verschoof aan het einde van de 17de eeuw de hoofdstroom

<sup>4</sup> Schmall 1987, 68.



naar het noorden, waardoor de haven langzaam dichtslibde. Vooral in de luwte van de paalwerken kon het slib gemakkelijk bezinken. Deze aanslibbing werd vanaf de tweede helft van de 17de eeuw steeds problematischer. Om de haven bereikbaar te houden moest regelmatig met moddermolens worden gebaggerd. In 1778 is om de stroom te geleiden een houten strekdam aanlegd (afb. 5), later een landtong met aan het eind het Noorderhoofd (afb. 6).



5 De landtong Volewijk, Schelvischhoofd en de dam of krib naar het Noorderhoofd op een waterstaatkundige plankaart uit 1808 (Provinciale Atlas Noord-Holland)

Begin 19de eeuw kregen de havenactiviteiten van Amsterdam een nieuwe impuls door de handelspolitiek van koning Willem I die een einde maakte aan een lange periode van economische recessie. Aangezien de toevoerweg en de haven ondanks veelvuldig baggeren verder dichtslibden werd het voor grotere zeeschepen moeilijker en tijdrovender om via de vaargeulen in de Zuiderzee en langs Pampus de Amsterdamse haven te bereiken, zeker in beladen toestand. Om te voorkomen dat de haven- en handelsactiviteiten zich verplaatsten naar Den Helder werd in 1819-1824 het Groot Noordhollandsch Kanaal naar Den Helder gegraven.<sup>5</sup>

Om het IJ op diepte te houden moest nog wel steeds gebaggerd worden en in 1853 kocht de gemeente Amsterdam de inham ten oosten van de landtong Volewijk aan als baggerdepot. Al na 25 jaar bleek de vaardiepte van het 80 km. lange kanaal ontoereikend voor het groeiende tonnage van de zeeschepen en was ook hier baggerwerk nodig. De Nieuwendammerham en het terrein ten oosten hiervan werden gevuld met grond die vrijkwam bij het uitbaggeren van het IJ en het tracé van het Noordzeekanaal (vanaf 1865).

<sup>5</sup> Schmall 1987, 120.



6 Het plangebied op de Topografisch Militaire kaart uit 1854.

Om de Amsterdamse haven bereikbaar te houden werd een ouder plan dat al van voor de aanleg van het Groot Noordhollandsch Kanaal dateerde, weer opgevat. Dit voorzag in een kortere verbinding met zee door doorgraving van de duinen in het westen en het afdammen van de dichtslibbende IJ-mond naar de Zuiderzee.<sup>6</sup> Dit Noordzeekanaal werd uiteindelijk tussen 1865 en 1876 aangelegd door bij de drooglegging van tien polders in het IJ een vaargeul uit te sparen en op diepte te brengen. Ten oosten van Volenwijk werden eerst de (Buiten) Volewijks (of Vogelwijks) Landen (afb. 7) aangeplempt met bagger en drooggelegd en daarna de Nieuwendammerham. In verband met de aanleg van het kanaal werd het Open IJ door de aanleg van de dijk met de Oranjesluisen bij Schellingwoude afgesloten van de Zuiderzee. De aanleg van het kanaal werd gefinancierd door de verkoop van de ingepolderde grond van de IJpolders.<sup>7</sup>

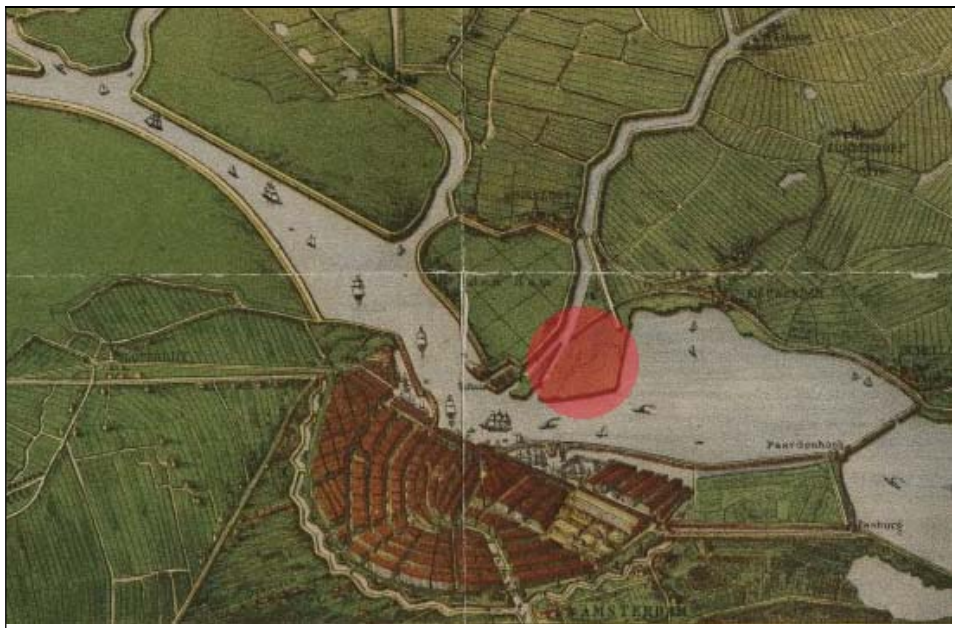

7 De Buiten Volewijkslanden op de kaart van Otten uit ca 1870 (Provinciale Atlas Noord-Holland)

<sup>6</sup> Wagenaar 1987, 160

<sup>7</sup> Jansen 1964, 253, 255



### 3.2.3 Verstedelijking

Na de drooglegging van de delen van het IJ ten noorden en ten zuiden van het Noordzeekanaal konden boeren en landarbeiders zich in de polders vestigen. Door de afsluiting van het IJ van de Zuiderzee en het daardoor wegvallen van de getijdenwerking werden de gebieden langs het IJ ook bijzonder aantrekkelijk voor veelal met scheepsbouw- en vaart verbonden industrie. Als eerste vestigde de Amsterdamsche Droogdok Maatschappij zich in 1877 in de Volewijkenlanden ten westen van het plangebied. Binnen het plangebied kwamen ondermeer de bedrijven Kromhout (1908), Stork/ETNA (1912), DRAKA (1910) en Voorwaarts (1916). In 1913 werd de onlangs gerestaureerde Noordergasfabriek in bedrijf gesteld.

Door de Nieuwendammerham zijn in het eerste kwart van de 20ste eeuw het Jan van Hasselkanaal, het Hamerkanaal en het Motorkanaal gegraven, waarlangs zich bedrijven konden vestigen. In het laatste decennium van de 20ste eeuw zijn het Van Hasselkanaal, het Hamerkanaal en een deel van het Motorkanaal gedempt om het gebied over de weg beter bereikbaar te maken.



7 Het plangebied op een luchtfoto uit mei 2009 (foto Dorian Kransberg, SAA)

### 3.4 Archeologische inventarisatie van het plangebied

Wat de bodemopbouw van het plangebied betreft kan er vanuit gegaan worden dat in het aangeplempte gebied het maaiveld zich ca. 4 m boven de oorspronkelijke IJbodem bevindt, wat betekent dat eventuele archeologische sporen zich vanaf een diepte van 4 meter onder het huidige maaiveld bevinden.

In het plangebied is tot op heden geen archeologisch veldonderzoek uitgevoerd. Wel zijn op een aantal vergelijkbare locaties waarnemingen gedaan en/of archeologisch onderzoek uitgevoerd. De vondsten en structuren die op deze vindplaatsen werden gedocumenteerd vormen een graadmeter voor het archeologisch potentieel van het plangebied. De archeologische overblijfselen kunnen bestaan uit scheepswrakken of afval uit de historische periode (13de-20ste eeuw). Ook kunnen er in de diepere ondergrond (dieper dan 12 m ÷ NAP) overblijfselen uit prehistorische tijdvakken voorkomen. De desbetreffende vondsten en vindplaatsen worden hieronder kort beschreven.

#### **Afrikahaven (AFR)**

Tussen 1997 en 2000 heeft de afdeling Archeologie van BMA de ontgraving van de Afrikahaven begeleid om de bodemopbouw en stratigrafie te documenteren. Het archeologisch onderzoek bood inzicht in de ontwikkeling van het oude Holocene landschap en leverde met enkele losse vondsten waaronder een bewerkt stuk hout en een vuursteenschraaper in de overgangzone van het Hollandveen en de wadafzetting van de formatie van Naaldwijk (ca. 4,5 m ÷ NAP), sporadisch bewijs voor menselijke activiteiten in de Bronstijd en/of het Neolithicum.<sup>8</sup>

Bij het opzuigen van het Pleistocene zand in het havenbekken is een slagtang van een mammoet geborgen. Deze vondst is niet uniek in Amsterdam. In het verleden zijn bij graafwerkzaamheden aan verschillende havenbekkens en de IJ-tunnel een groot aantal pleistocene zoogdierresten (ondermeer van de wolharige neushoorn, mammoet en reuzenhert) geborgen.<sup>9</sup>

#### **Vaargeul Amsterdam-Lemmer (IJB1)**

In mei 2007 is een historisch scheepswrak ontdekt bij baggerwerkzaamheden in de gemeentelijke wateren van het Buiten IJ in de vaargeul Amsterdam Lemmer tussen de IJdoornpolder en IJburg.. Het scheepswrak (18,3 m lang en 4,8 m breed) bevond zich op 4,8 m diepte. Het betrof een waterschip uit het einde van de 16de eeuw. In september 2009 is het scheepswrak voor nader onderzoek geborgen. Dergelijke vondsten geven aan dat ook in de voormalige waterzones van het IJ scheepsresten kunnen voorkomen.

#### **Grasweg, Shellterrein (GRA)**

In 2004 vond op het Shell terrein ter hoogte van de voormalige Buiksloterham een inventariserend veldonderzoek (IVO) plaats. Dit leverde bodemsporen op uit de periode dat de Buiksloterham een ondiep moerassig gebied was met veel rietgroei vanaf ca. 3 m ÷ NAP. Deze natuurlijke gesteldheid verklaart de afwezigheid van sporen van aan scheepvaart gerelateerde activiteiten aan de westkant, in de luwte, van de Volewijk. Waarschijnlijk is de kans op dergelijke sporen groter aan de oostzijde van de Volewijk, waar oorspronkelijk sprake was van dieper water. Wel werden in de IJ-bodem van de Buiksloterham onder de recente aanplantingen kleine concentraties 19de-eeuws stadsafval aangetroffen, die daar in het IJ waren gestort.

---

<sup>8</sup> Veerkamp 2001, 15.

<sup>9</sup> Mededeling Dr. P.J.H. van Bree, Instituut voor Systematiek en Populatiebiologie, Universiteit van Amsterdam.

## 4 Archeologische verwachtingskaart

Op basis van de historisch-topografische inventarisatie (hoofdstuk 3) zijn binnen het Hamerstraatgebied voornamelijk materiële overblijfselen te verwachten die samenhangen met de historische scheepvaart in het (voormalige) watergebied. Dit leidt tot een verwachtingskaart van archeologische materiële neerslag voor het plangebied.

### Archeologische verwachtingszone op basis van cultuurhistorische informatie

Het plangebied is verdeeld in drie verwachtingszones:



Begrenzing plangebied



#### **Zone A: Slibdepot Vogelwijkslanden /Nieuwendammerham**

Archeologische verwachting: laag.

Betreft met bagger aangeplempt buitendijks land. Onder de aanplempingslagen bevindt zich de oorspronkelijke IJ-bodem. In de bedding van de voormalige IJ-bodem zijn scheepsresten of andere verzonken overblijfselen te verwachten die verband houden met de historische scheepvaart, vanaf de 13de eeuw of mogelijk vroeger. De enige samenhangende structuren zijn scheepswrakken, maar dit zijn geïsoleerde vindplaatsen met een lage trefkans. Ook kunnen losse vondsten, afval en gedumpt materiaal voorkomen die in de bedding zijn weggezonden. Tenslotte kan de ondergrond op grotere diepte (12 m ÷ NAP) prehistorische overblijfselen bevatten. Dergelijke overblijfselen hebben weinig samenhang en een wijde verspreiding.



#### **Zone B: Noorderhoofd**

Archeologische verwachting: laag.

Hier kunnen sporen voorkomen die verband houden met de begin 19de-eeuwse landtong met het Noorderhoofd. Bij de aanleg van het bedrijven- en industrieterrein en het Johan van Hasselt- en Hamerkanaal zijn deze eventuele sporen dit verloren gegaan.



#### **Zone C: het IJ**

Archeologische verwachting: laag.

Hier kan een wijde verspreiding voorkomen van overblijfselen die verband houden met de scheepvaart vanaf de 13de eeuw of stadsafval uit de historische periode van Amsterdam. Tevens kan de ondergrond op grotere diepte (12 m ÷ NAP) prehistorische overblijfselen bevatten.



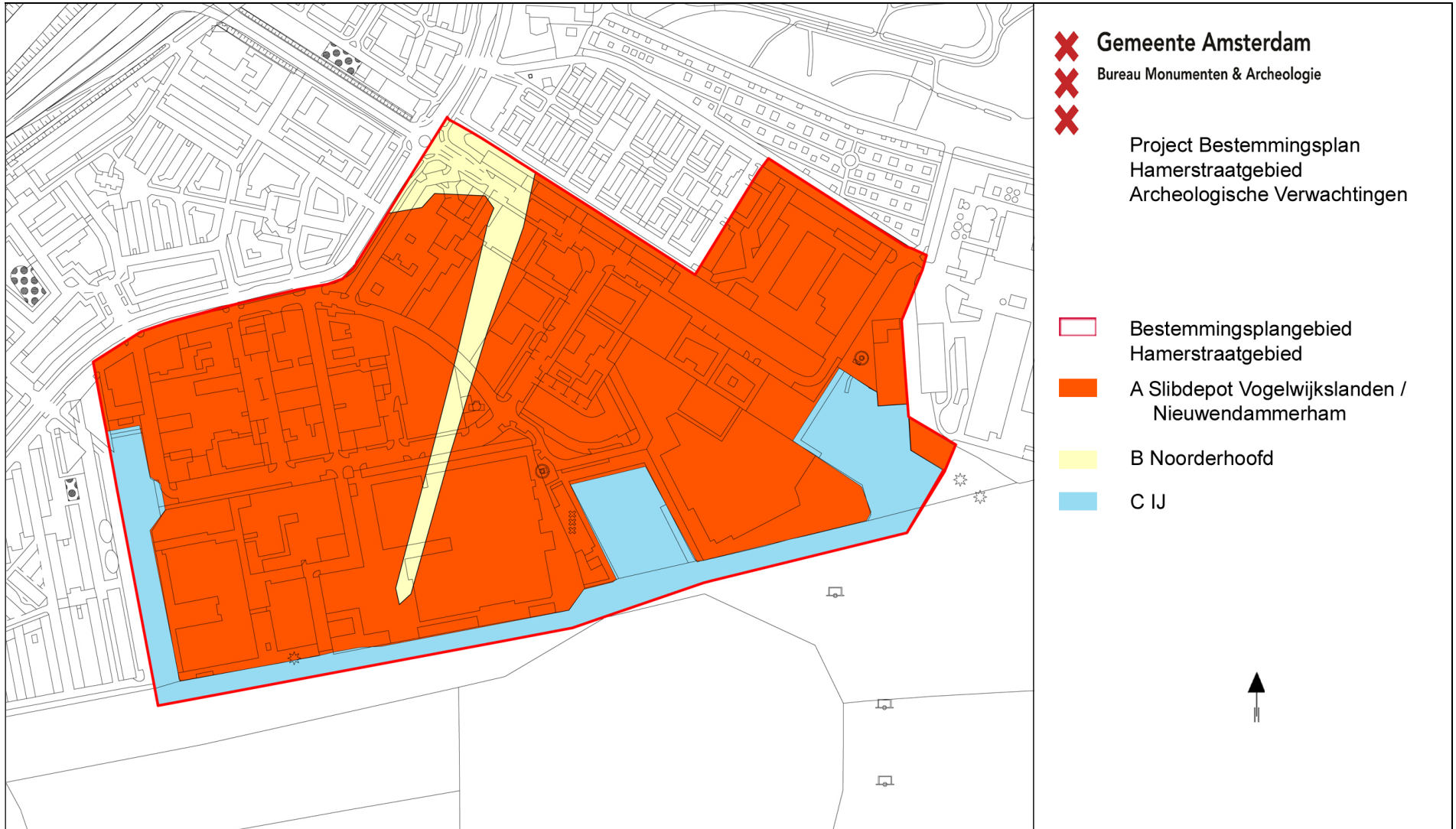



## 5 Archeologische beleidskaart

De archeologische beleidskaart van het plangebied Hamerstraatgebied is bedoeld als een ruimtelijk schema van de maatregelen die nodig zijn voor de zorg voor het archeologische erfgoed binnen bepaalde zones of locaties in het plangebied. De verwachtingen worden gekoppeld aan de huidige toestand van het terrein en mogelijk opgetreden bodemverstoringen. De clustering van de verwachtingszones resulteert in een beleidskaart met daarop zones met bijbehorende specifieke beleidsmaatregelen (appendix: beleidsvarianten)

### Archeologische Beleidszones op basis van de archeologische verwachtingszones en verstoringen

-  Begrenzing plangebied
-  **Beleidscategorie 11 bij lage verwachting (verwachtingszones A, B)**  
Uitzondering van archeologisch veldonderzoek geldt bij bodemingrepen kleiner dan 10.000 m<sup>2</sup> en minder dan 4,00 m ÷ NAP.
-  **Beleidscategorie 10 bij lage verwachting (verwachtingszone C)**  
Uitzondering van archeologisch veldonderzoek geldt bij ingrepen in de waterbodembodem kleiner dan 10.000 m<sup>2</sup>.

Voor de uitvoering van archeologisch veldonderzoek, zoals een Archeologische Begeleiding (AB), een Inventariserend Veldonderzoek (IVO) of een Archeologische Opgraving (AO), is een archeologisch Programma van Eisen (PvE) vereist.

Voor het gehele plangebied geldt dat ook in geval geen archeologisch veldonderzoek vereist is en er toch archeologische overblijfselen ouder dan 50 jaar bij bouwwerkzaamheden aangetroffen worden, deze bij de gemeente aangemeld dienen te worden, zodat in gezamenlijk overleg met de opdrachtgever maatregelen getroffen worden tot documentatie en berging van de vondsten.

**Gemeente Amsterdam**  
Bureau Monumenten & Archeologie  
Project: Bestemmingsplan Hamerstraatgebied  
Archeologisch Beleid



Plangebied Hamerstraatgebied  
Lage verwachting: Beleidscategorie 11  
Lage verwachting: Beleidscategorie 10

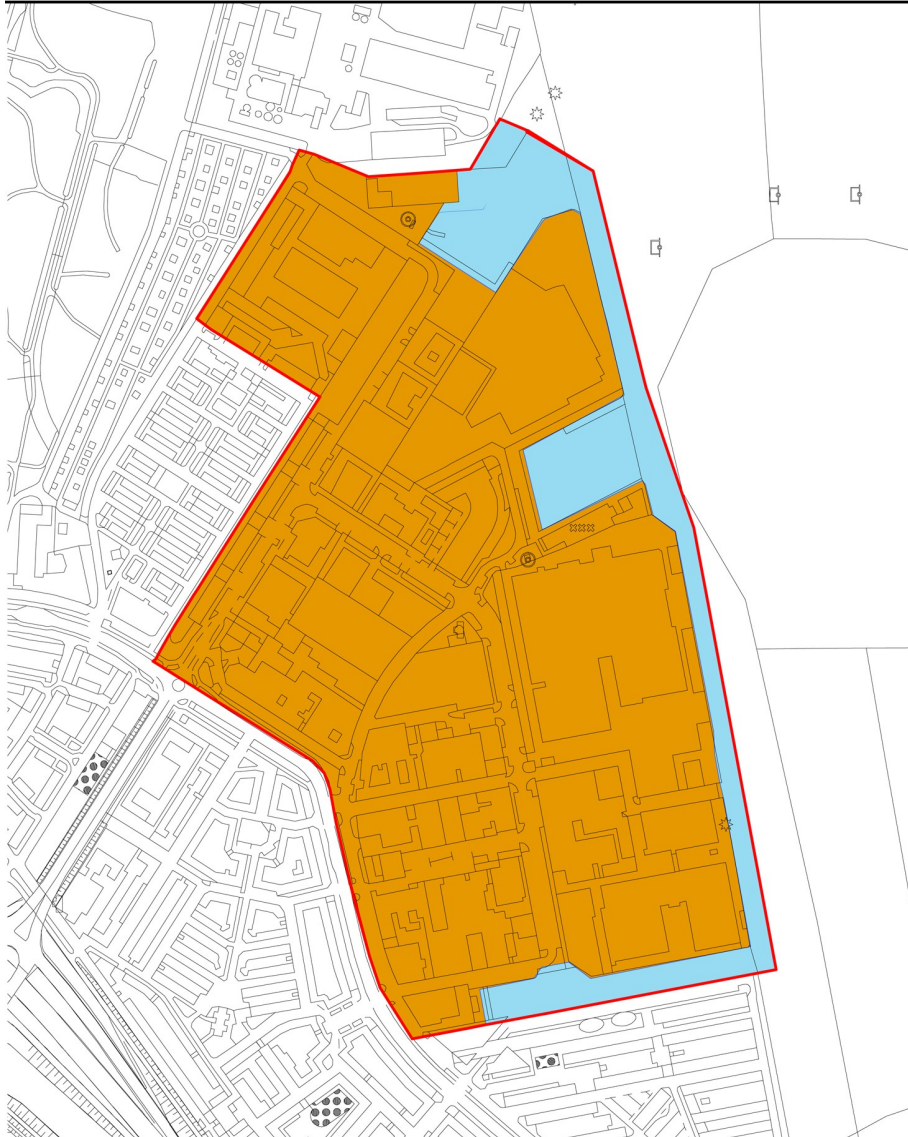

## Conclusie

Het voorliggende bureauonderzoek naar archeologische waarden is uitgevoerd in het kader van het bestemmingsplan Hamerstraatgebied. De mogelijkheid dat in de grond aanwezige archeologische waarden worden verstoord is afhankelijk van de grootte en de diepte van het te verstoren oppervlak bij toekomstige bouwingrepen.

De beleidskaart maakt onderscheid tussen twee zones met een lage archeologische verwachting.

Voor de eerste beleidszone met een lage archeologische verwachting (**verwachtingszones A en B**) geldt een uitzondering van archeologisch veldwerk bij bodemingrepen kleiner dan 10.000 m<sup>2</sup> en minder dan 4,00 m ÷ NAP.

Voor de tweede beleidszone met een lage archeologische verwachting (**verwachtingszone C**) geldt een uitzondering van archeologisch veldwerk bij ingrepen in de waterbodem kleiner dan 10.000 m<sup>2</sup>.

Voor de uitvoering van elk archeologisch veldwerk, zoals een Archeologische Begeleiding (AB), een Inventariserend Veldonderzoek (IVO) of een Archeologische Opgraving (AO), is een archeologisch Programma van Eisen (PvE) vereist.

Voor het gehele plangebied geldt de wettelijke meldingsplicht. Dit houdt in dat ook in geval geen archeologisch vervolgonderzoek is vereist en toch bodemvondsten ouder dan 50 jaar worden aangetroffen dit aan Bureau Monumenten en Archeologie gemeld moet worden zodat in gezamenlijk overleg met de opdrachtgever maatregelen getroffen worden tot documentatie en berging van de vondsten.

## Bronnen

### Digitale bronnen

Archeologisch Informatiesysteem (ARCHIS): <http://www.archis.nl/archisii/html/index.html>

Cultuur Historische Waardenkaart provincie Noord-Holland: <http://chw.noord-holland.nl>

Stadsarchief Amsterdam (SAA): <http://beeldbank.amsterdam.nl/>

### Literatuur

BMA, *Ruimte voor Geschiedenis. Beleidsnota Monumenten en Archeologie Amsterdam 2005-2010*, Amsterdam 2005.

Jansen, L., 'De Noorder IJpolder', *Ons Amsterdam* 16 (1964), 253-256.

Provincie Noord-Holland, *Beleidskader Landschap en Cultuurhistorie Noord-Holland*, Haarlem 2006

Schmall, H., 'De trekschuit naar Amsterdam. Twee eeuwen openbaar vervoer', in Heinemeijer, W.F. en Wagenaar, M.F. *Amsterdam in Kaarten. Verandering van de stad in vier eeuwen cartografie*, Ede/Antwerpen 1987, 68-71.

Schmall, H., 'Het Groot Noordhollandsch Kanaal', in Heinemeijer, W.F. en Wagenaar, M.F. *Amsterdam in Kaarten. Verandering van de stad in vier eeuwen cartografie*, Ede/Antwerpen 1987, 120-123.

Schoewert, L., 'De ontstaansgeschiedenis van de IJ-tunnel', *Amstelodamum, Jaarboek 89, 1997*, 123-128.

Veerkamp, J.A.G., *Afrikahaven, een mammoet in Amsterdam. Archeologische begeleiding ontgraving Afrikahaven*, Amsterdam 2001.

Wagenaar, M.F., 'Nieuwe scheepvaartverbindingen. Holland op zijn smalst en Holland op zijn langst', in Heinemeijer, W.F. & Wagenaar, M.F. *Amsterdam in kaarten. Verandering van de stad in vier eeuwen cartografie*, Ede/Antwerpen 1987, 160-163.

### Afmelding:

Archiscode: 31458

datum 06-07-2010

Controle proces en waardstelling  
Voor akkoord

Prof. dr. J. Gawronski  
datum 06-07-2010

Hoofd afdeling Archeologie BMA  
Prof. dr. J. Gawronski

## Appendix: Beleidsvarianten

Het archeologisch beleid wordt als maatwerk voor een bepaald plangebied in Amsterdam vastgesteld aan de hand van dertien varianten, die een afweging bieden op basis van de aard van de verwachting in combinatie met de specifieke (oppervlakte/diepte) bodemingreep.

- 1: Gebieden met bekende archeologische waarden. Aangezien hier met zekerheid archeologische overblijfselen aanwezig zijn, is bij elke bodemingreep ongeachte het oppervlak of de diepte archeologisch onderzoek noodzakelijk.

- 2: Bebouwde gebieden met een hoge archeologische verwachting binnen het historische centrum van Amsterdam (tot en met de Vierde Uitleg: binnen de Singelgracht). Uitzondering van archeologisch veldonderzoek geldt bij bodemingrepen kleiner dan 50 m<sup>2</sup> en minder dan 0,5 m onder maaiveld.

- 3: Gebieden met een hoge archeologische verwachting langs nog aanwezige historisch infrastructurele assen / in een historische woonkern buiten het historische centrum van Amsterdam. Deze gebieden zijn onbebouwd of de bebouwing dateert van vóór de 19de eeuw. Uitzondering van archeologisch veldonderzoek geldt bij bodemingrepen kleiner dan 100 m<sup>2</sup> en minder dan 0,5 m onder maaiveld.

- 4: Bebouwde gebieden met een hoge archeologische verwachting langs nog in het landschap zichtbare historisch infrastructurele assen / in historische woonkern buiten het historische centrum van Amsterdam. De bebouwing dateert uit het einde van de 19de eeuw. Uitzondering van archeologisch veldonderzoek geldt bij bodemingrepen kleiner dan 100 m<sup>2</sup> en minder dan 1 m onder maaiveld.

- 5: Bebouwde gebieden met een hoge archeologische verwachting langs voormalige (overbouwde of opgehoogde) historisch infrastructurele assen / in een historische woonkern buiten het historische centrum van Amsterdam. De bebouwing of ophoging dateert uit de 20ste eeuw. Uitzondering van archeologisch veldonderzoek geldt bij bodemingrepen kleiner dan 500 m<sup>2</sup> en minder dan 2 m onder maaiveld.

- 6: Onbebouwde gebieden met een hoge archeologische verwachting in de landelijke periferie van Amsterdam. Hier liggen archeologische vondsten dicht aan het oppervlak, zodat relevante archeologische lagen kunnen zijn opgenomen in de bouwvoor. De bouwvoor heeft gemiddeld een diepte van 0,3 – 0,5 m waaronder een eerste sporenlak zichtbaar wordt. Uitzondering van archeologisch veldonderzoek geldt bij bodemingrepen kleiner dan 500 m<sup>2</sup> en minder dan 0,5 m onder maaiveld.

- 7: Bebouwde gebieden met een lage archeologische verwachting binnen het historische centrum van Amsterdam (tot en met de Vierde Uitleg: binnen de Singelgracht) en in de voormalige (overbouwde of opgehoogde) landelijke periferie van Amsterdam. De bebouwing of (bovenste) ophoging dateert uit het einde van de 19de eeuw. Uitzondering van archeologisch veldonderzoek geldt bij bodemingrepen kleiner dan 10.000 m<sup>2</sup> en minder dan 1 m onder maaiveld.

- 8: Bebouwde gebieden met een lage archeologische verwachting in de voormalige (overbouwde of opgehoogde) landelijke periferie van Amsterdam. De bebouwing of ophoging dateert uit de 20ste eeuw. Uitzondering van archeologisch veldonderzoek geldt bij bodemingrepen kleiner dan 10.000 m<sup>2</sup> en minder dan 2 m onder maaiveld.

- 9: Terreinen met een hoge archeologische verwachting die als vaarweg in gebruik zijn binnen het historische centrum van Amsterdam (tot en met de Vierde Uitleg: binnen de Singelgracht). Uitzondering van archeologisch veldonderzoek geldt bij ingrepen in de waterbodem kleiner dan 500 m<sup>2</sup>.



- 10: Gebieden met een lage archeologische verwachting die als vaarweg in gebruik zijn binnen en buiten het historische centrum van Amsterdam. Uitzondering van archeologisch veldonderzoek geldt bij ingrepen in de waterbodem binnen het historisch centrum kleiner dan 2.500 m<sup>2</sup> en buiten het historisch centrum kleiner dan 10.000 m<sup>2</sup>.
- 11: Gebieden met een lage archeologische verwachting die onder water in het IJ liggen, of die als haven in het IJ liggen of die van oorsprong een opgespoten eiland (bijv. baggerdepots uit de 19de eeuw of eilanden zoals IJburg) zijn. Uitzondering van archeologisch veldonderzoek geldt bij bodemingrepen kleiner dan 10.000 m<sup>2</sup> en minder dan 4 m ÷ NAP.
- 12: Gebieden met een lage archeologische verwachting die in een droogmakerij liggen. Uitzondering van archeologisch veldonderzoek geldt bij bodemingrepen kleiner dan 10.000 m<sup>2</sup> en minder dan 0,5 m onder maaiveld.
- 13: gebieden met een zeer lage verwachting of zonder archeologische overblijfselen omdat hier al archeologisch onderzoek of grootschalig grondverzet heeft plaatsgevonden voor bijv. zware funderingen, kelders, tunnels ed. Er geldt daarom een vrijstelling van archeologisch onderzoek. Gebieden waar al archeologisch onderzoek heeft plaatsgevonden zijn wel indirect van belang voor archeologische planning omdat ze aanwijzingen geven voor de eventuele aanwezigheid van archeologische resten in omliggende gebieden.

Voor alle beleidsvarianten geldt dat van het dieptecriterium alleen kan worden afgeweken als exacte gegevens over de bodemopbouw of de aanwezige verstoringen bekend zijn.

### Stroomschema archeologie BMA

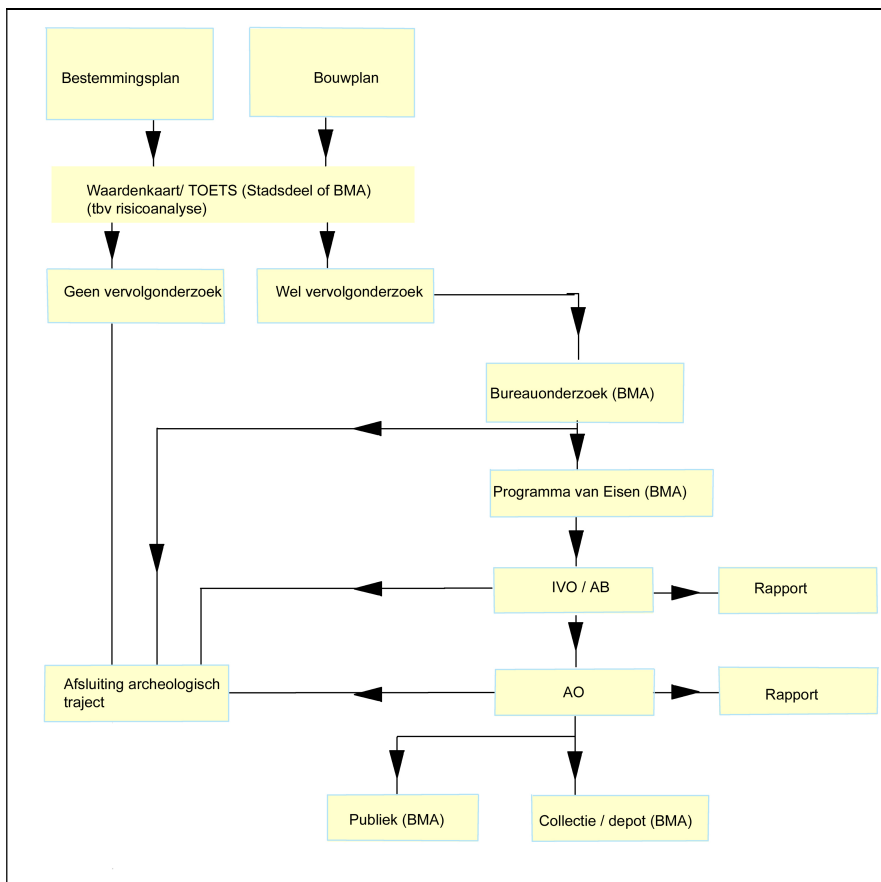

## Colofon

### Archeologisch Bureauonderzoek 10-083

Datum: 06-07-2010  
Status: definitief  
Redactie: prof. dr. J.H.G. Gawronski  
Tekst: dr. J. Euwe  
Cartografie: dhr. R. Tousain, dr. J. Euwe



© Bureau Monumenten & Archeologie, Gemeente Amsterdam, 2010  
Postbus 10718, 1001 ES Amsterdam, 020-2514900

Niets uit deze uitgave mag worden verveelvoudigd en/of openbaar gemaakt door middel van druk, fotokopie, microfilm of op enigerlei andere wijze dan ook, zonder voorafgaande schriftelijke toestemming van BMA. BMA aanvaardt geen aansprakelijkheid voor eventuele schade voortvloeiend uit de toepassing van de adviezen of het gebruik van de resultaten van dit onderzoek.