



**Gemeente  
Amsterdam**

# **Archeologisch bureauonderzoek**

**Bestemmingsplangebied Geuzenveld-West**

**BO 15-163 Amsterdam 2015  
Monumenten en Archeologie**

# Inhoud

Inhoud.....	3
Samenvatting.....	4
Inleiding .....	5
1 Basisgegevens .....	6
2 Wet- en regelgeving .....	7
2.1 Algemeen .....	7
2.2 Rijk .....	7
2.3 Provincie Noord-Holland .....	7
2.4 Gemeente Amsterdam .....	8
2.5 Kwaliteitsnorm Nederlandse Archeologie.....	8
3 Historisch-topografische en archeologische inventarisatie .....	10
3.1 Geomorfologie en bodem algemeen .....	10
3.2 Historie algemeen .....	10
3.3 Historisch-topografische inventarisatie van het plangebied.....	12
3.3.1 Ontginningen .....	12
3.3.2 Osdorper Binnenpolder .....	13
3.3.1 Verstedelijking .....	14
3.4 Archeologische inventarisatie van het plangebied .....	16
3.4.1 Archeologische Monumentenkaart .....	16
3.4.2 Vindplaatsen .....	17
3.4.3 Bodemopbouw .....	18
3.5 Conclusie: verwachtingsmodel .....	19
4 Archeologische verwachtingskaart .....	20
5 Archeologische beleidskaart.....	22
6 Conclusie .....	24
7 Bronnen.....	25
Appendix I: beleidsvarianten en stroomschema .....	26

## Samenvatting

Monumenten en Archeologie heeft in opdracht van Stadsdeel Nieuw-West een archeologisch bureauonderzoek uitgevoerd voor bestemmingsplan Geuzenveld-West. Het bestemmingsplangebied wordt aan de noordzijde begrensd door de Binnenpolderdijk Noord en omvat aan de zuidzijde Park de Kuil. Dit onderzoek is bedoeld om een beeld te krijgen van de ondergrondse cultuurhistorische waarden die in dit gebied aanwezig kunnen zijn. Een dergelijk bureauonderzoek past binnen de verplichting van gemeenten om conform de Monumentenwet beleid te ontwikkelen ten aanzien van het behoud cq documentatie van die overblijfselen bij bouw- en aanlegwerkzaamheden.

Het bureauonderzoek gaat uit van een beknopt overzicht van de historisch-topografische ontwikkeling van het plangebied. Het historisch overzicht wordt aangevuld met archeologische informatie afkomstig van vindplaatsen in de omgeving van het plangebied. De historische en archeologische informatie over de ruimtelijke topografische ontwikkelingen is omgezet naar een beeld van archeologische verwachtingen.

Op de archeologische verwachtingskaart (p. 20) worden twee zones onderscheiden. Aan de hand hiervan is een archeologische beleidskaart opgesteld, waarin de beleidsregels en maatregelen voor de vereiste archeologische monumentenzorg zijn vastgelegd. De beleidskaart telt één zone (p. 22). Voor deze zone is gespecificeerd dat bij bouwplanontwikkeling geen archeologisch vervolgonderzoek nodig is.

Voor het gehele plangebied geldt de wettelijke meldingsplicht. Dit houdt in dat ook in geval geen archeologisch vervolgonderzoek is vereist en toch bodemvondsten ouder dan vijftig jaar worden aangetroffen dit aan Monumenten en Archeologie gemeld wordt zodat in overleg met de opdrachtgever maatregelen getroffen kunnen worden tot documentatie en berging van de vondsten.

# Inleiding

Monumenten en Archeologie heeft in opdracht van Stadsdeel Nieuw-West een archeologisch bureauonderzoek uitgevoerd voor bestemmingsplangebied Geuzenveld-West. Het bureauonderzoek geeft een overzicht van bekende of verwachte archeologische waarden binnen het plangebied. Hierbij is gebruik gemaakt van historisch kaartmateriaal, relevante publicaties en archiefbronnen in samenhang met archeologische informatie over al bekende vindplaatsen in het plangebied en omgeving. Deze informatie is samengevat in een archeologisch verwachtingsmodel op basis waarvan de beleidsregels voor erfgoedzorg worden vastgelegd ten behoeve van het bestemmingsplan.

In het bureauonderzoek komen het nationale, provinciale en gemeentelijke archeologiebeleid (hoofdstuk 2) en een landschappelijke, historische en archeologische analyse van het plangebied (hoofdstuk 3) aan de orde. Hieruit volgt een archeologische verwachtingskaart (hoofdstuk 4), gekoppeld aan een beleidskaart (hoofdstuk 5) die inzichtelijk maakt in welke gevallen archeologische maatregelen binnen (toekomstige) planontwikkeling vereist zijn.

# 1 Basisgegevens

**Opdrachtgever**  
Opdrachtgever  
Contactpersoon  
Adres/Postbus  
Postcode / plaats

Stadsdeel Nieuw-West  
E. Ligtenberg  
Postbus 2003  
1000 CA Amsterdam

**Plangebied**  
Provincie  
Plaats  
Stadsdeel  
ARCHIS onderzoeksnummer

Noord-Holland  
Amsterdam  
Nieuw-West  
3981729100

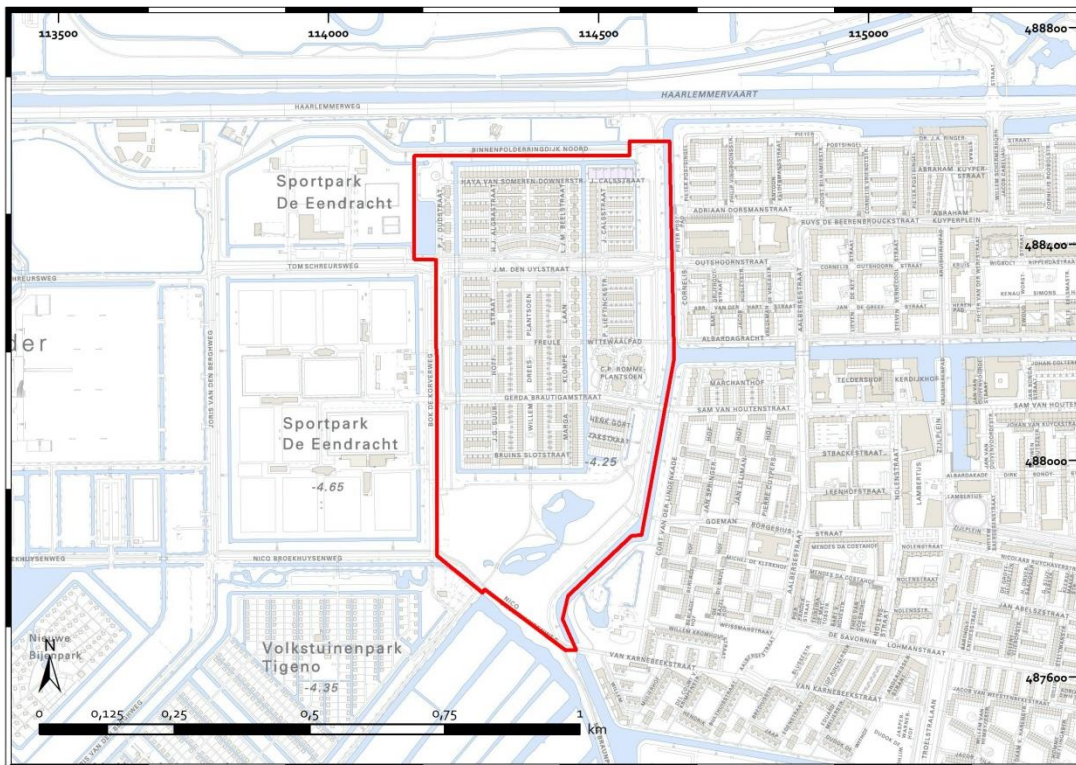

2 Het onderzoeksgebied (rood omlind)

## 2 Wet- en regelgeving

### 2.1 Algemeen

Het archeologische erfgoed bestaat uit voorwerpen en structuren die in de bodem bewaard zijn. Deze materiële overblijfselen vormen een onderdeel van onze leefomgeving. Het beleid voor het archeologisch erfgoed heeft dan ook veel raakvlak met dat van de ruimtelijke ordening. Voor optimale integratie van de archeologie in de ruimtelijke ordening heeft het rijk onder andere de Monumentenwet 1988 en de Wet ruimtelijke ordening aangepast.

### 2.2 Rijk

In 1992 hebben de Europese ministers van Cultuur het Verdrag van Valletta opgesteld (ook bekend als het Verdrag van Malta). Deze culturele overeenkomst had tot doel om meer bewustzijn van het Europese erfgoed te creëren en in het bijzonder het Europese archeologische erfgoed voor toekomstige generaties beter in stand te houden.

In Nederland wordt aan dit uitgangspunt invulling gegeven door behoud van archeologisch erfgoed in de bodem (*in situ*) tijdens de planontwikkeling mee te wegen. Als behoud in de bodem (bijvoorbeeld door middel van technische maatregelen of planaanpassing) geen optie is, dan worden archeologische resten opgegraven (behoud *ex situ*). De initiatiefnemer van een ruimtelijk plan dat bodemverstoring tot gevolg heeft, is verantwoordelijk voor de planologische en de financiële inpassing van het archeologisch onderzoek.

In de Monumentenwet is een bepaling opgenomen dat in elk bestemmingsplan rekening moet worden gehouden met de in de grond aanwezige, dan wel te verwachten archeologische waarden.<sup>1</sup> Ook bevat de Monumentenwet een verplichting om toevalsvondsten te melden (de zogenaamde meldingsplicht).<sup>2</sup>

### 2.3 Provincie Noord-Holland

Als toetsingskader voor bestemmingsplannen en omgevingsvergunningen gebruikt de provincie Noord-Holland de structuurvisie, de leidraad Landschap en Cultuurhistorie en de Cultuurhistorische Waardenkaart (CHW).<sup>3</sup> Op grond van de Wro dienen gemeenten bij de vaststelling van bestemmingsplannen, projectbesluiten en beheersverordeningen de Provinciale Ruimtelijke Verordening Structuurvisie in acht te nemen. Op de CHW zijn o.a. archeologisch verwachtingsvolle gebieden opgenomen. De waardestellingen van de CHW zijn bedoeld als algemene indicaties die per specifiek plangebied nadere invulling en precisering nodig hebben.

---

<sup>1</sup> Artikel 38a lid 1 van de gewijzigde Monumentenwet schrijft hierover dat *De gemeenteraad bij vaststelling van een bestemmingsplan als bedoeld in artikel 3.1 van de nieuwe Wet ruimtelijke ordening en bij de bestemming van de in het plan begrepen grond, rekening houdt met de in de grond aanwezige dan wel te verwachten monumenten.* Met 'monument' wordt hier een (onbeschermd) archeologisch monument bedoeld, ofwel *alle terreinen welke van algemeen belang zijn wegens hun schoonheid, hun betekenis voor de wetenschap of hun cultuurhistorische waarde* (art. 1 Monumentenwet).

<sup>2</sup> Artikel 53 van de gewijzigde monumentenwet 1988.

<sup>3</sup> Provincie Noord-Holland, 2010.

Naast de CHW beheert de provincie de Archeologische Monumentenkaart (AMK) van het rijk. Op de AMK staan de beschermde archeologische monumenten, de terreinen van zeer hoge en hoge archeologische waarde en de gebieden met een archeologische betekenis.

## 2.4 Gemeente Amsterdam

De gemeente Amsterdam vindt het belangrijk dat archeologie vroegtijdig in ruimtelijke ordeningsprocessen wordt geïntegreerd.<sup>4</sup> Hiermee worden twee doelen gediend. Ten eerste een efficiënte voortgang en kostenbeheersing van bouwprocessen. En ten tweede een kwalitatief goed en stadsbreed uniform beheer van het archeologische erfgoed.

Op basis van de resultaten uit het archeologisch bureauonderzoek wordt bepaald of in het bestemmingsplan regels met betrekking tot archeologie moeten worden opgenomen. De Monumentenwet biedt een tweetal mogelijkheden (artikelen 39-40) die Monumenten en Archeologie heeft uitgewerkt in de modelregels archeologie.

De bescherming van (verwachte) archeologische waarden in een bestemmingsplan wordt geregeld met een omgevingsgunning als bedoeld in artikel 2.1 lid 1 van de Wet algemene bepalingen omgevingsrecht. Aan een omgevingsvergunning zijn bouwregels verbonden: die bepalen dat in het belang van de archeologische monumentenzorg de aanvrager van een omgevingsvergunning een archeologisch rapport met selectiebesluit dient te overleggen. Daarnaast kan in het bestemmingsplan worden opgenomen dat een omgevingsvergunning moet worden aangevraagd voor het uitvoeren van aanlegwerkzaamheden.

Aan een omgevingsvergunning kunnen voorschriften worden verbonden. Dit houdt in dat aan de vergunning de verplichting wordt gekoppeld om technische maatregelen tot behoud te treffen, om de archeologische resten op te graven of om de werkzaamheden te laten begeleiden door een archeoloog.

De bouwregels en de omgevingsvergunning voor aanlegwerkzaamheden bevatten daarnaast uitzonderingen die duidelijk maken in welke gevallen archeologisch onderzoek niet nodig is. In Amsterdam gelden elf beleidsvarianten, zoals de uitzondering van archeologisch onderzoek bij bodemingrepen kleiner dan 10.000 m<sup>2</sup> of ondieper dan de negentiende- of twintigste-eeuwse ophogingen (Appendix: Beleidsvarianten). In de praktijk komen per plangebied meestal twee tot zes varianten voor.

## 2.5 Kwaliteitsnorm Nederlandse Archeologie

Voor de uitvoering van archeologisch onderzoek is door het ministerie van OCW de Kwaliteitsnorm Nederlandse Archeologie (KNA) opgesteld. De KNA gaat uit van een gefaseerde aanpak. Er wordt een onderscheid gemaakt tussen een Bureauonderzoek, een Inventariserend Veldonderzoek, een Archeologische Opgraving (AO) en een Archeologische Begeleiding (Appendix: stroomschema).

Het inventariserend veldonderzoek is bedoeld om de resultaten van het bureauonderzoek te toetsen. Het geeft inzicht in de aanwezigheid en toestand van de archeologische overblijfselen in de bodem. Een opgraving wordt uitgevoerd wanneer er sprake is van een vindplaats met waardevolle archeologische resten. Een archeologische begeleiding houdt in dat de bouwingreep

---

<sup>4</sup> Monumenten en Archeologie, 2005.

onder begeleiding van een archeoloog wordt uitgevoerd. Elke onderzoeksfase wordt afgesloten met een selectiebesluit. Hierin wordt vastgesteld welke delen van een plangebied in aanmerking komen voor verder archeologisch onderzoek of voor bescherming en welke delen van het plangebied worden vrijgegeven.

Voor archeologisch veldonderzoek is een Programma van Eisen (PvE) vereist. Hierin zijn de kwalitatieve randvoorwaarden en onderzoeksvragen voor het werk vastgelegd. Het vormt de basis voor verdere planning en kostenraming. Het laten opstellen ervan behoort tot de verantwoordelijkheid van de initiatiefnemer van het bouwplan.



## 3 Historisch-topografische en archeologische inventarisatie

### 3.1 Geomorfologie en bodem algemeen

Het huidige natuurlijke landschap in en om Amsterdam is in grote mate bepaald door de landschapsvorming in het Holoceen. Dat is de geologische periode na de laatste IJstijd (vanaf ca. 10.000 v.Chr.). Er heerste toen een gematigd klimaat waarin in enkele duizenden jaren veengroei optrad in de kuststreek. De bestaande wadafzettingen (Formatie van Naaldwijk, Laagpakket van Wormer) werden afgedekt door een dik veenpakket. Dit Hollandveen bevindt zich in de huidige ondergrond op gemiddeld 2 à 3 m - NAP.

Het natuurlijke landschap werd door grootschalige veenontginningen vanaf de 11de eeuw omgevormd tot een veenweidegebied. Aan de noordzijde van het IJ, in Waterland, begon deze ontwikkeling al in de 10de eeuw. Aangezien de waterhuishouding een cruciale rol speelde bij de veenontginningen, begon tegelijkertijd de aanleg van het stelsel van (zee)dijken ter bescherming van het nieuwe bouw- en akkerland. Later, in de 17de en 18de eeuw, volgden de droogmakerijen waarbij grote watergebieden in Noord-Holland werden ingepolderd.

### 3.2 Historie algemeen

De vroegste sporen van menselijke bewoning of activiteiten binnen het gemeentelijk gebied van Amsterdam gaan dankzij recente vondsten in de Noord/Zuidlijn bouwputten op het Damrak en Rokin terug tot het late Neolithicum (ca. 2400 v. Chr.). Ook rond de stad, op vooral de hoger gelegen strandwallen, bestaan dergelijke oude vindplaatsen.

De oudste stedelijke bewoningssporen, voor zover nu archeologisch bekend, beginnen in de 12de eeuw en zijn teruggevonden aan de Nieuwendijk / Kalverstraat en de Warmoesstraat/Nes. Met de aanleg van de (Nieuwezijds en Oudezijds) burgwallen in de 14de eeuw startte het proces van stadsvorming. De laatmiddeleeuwse stad was omsloten door de huidige Singel aan de westkant en de Geldersekaai en Kloveniersburgwal aan de oostkant. In de periode 1585-1663 groeide de stad explosief door vier stadsuitbreidingen. Ten tijde van de Eerste Uitleg (1585-1586) verplaatste de stadsrand zich naar de huidige Herengracht en de Oudeschans. Bij de Tweede Uitleg (1592-1596) kwamen er vier nieuwe woon- en werkeilanden (Marken, Uilenburg, Rapenburg en Vlooienburg) aan de oostkant van de stad. In 1613 ontstond met de Derde Uitleg aan de westzijde van de stad de woon- en werkburch de Jordaan en het eerste deel van de grachtengordel tot aan de Leidsegracht. Met de Vierde Uitleg van 1663 werd in de Gouden Eeuw het halfcirkelvormige stadsplan van Amsterdam voltooid. Het oostelijk deel van de grachtengordel werd aangelegd over de Amstel en aan het IJ kwamen de drie oostelijke haveneilanden Kattenburg, Wittenburg, Oostenburg.

De eerste woonwijken buiten de Singelgracht ontstonden naar aanleiding van het uitbreidingsplan Kalff in 1877, gevolgd door een tweede ring na annexatie van grote delen van de gemeenten Nieuwer-Amstel en Sloten in 1896. De 20ste-eeuwse groei van de stad valt uiteen in vier fasen. Tussen 1915 en 1940 werd in Noord, Oost, Zuid en West de Gordel 20-40 gebouwd. Deze wordt gevolgd door de naoorlogse tuinsteden in West, Buitenveldert en Noord, en in de jaren

zestig en zeventig door het volbouwen van de Bijlmermeerpolder. Met IJburg borduurt de stad begin 21ste eeuw weer voort op het concept van vier eeuwen tevoren, het creëren van stedelijk areaal in en aan het IJ. Daarnaast wordt door de bouw van woningen binnen het bestaande stedelijk gebied ingezet op verdichting van de stad.

### 3.3 Historisch-topografische inventarisatie van het plangebied

Het bestemmingsplangebied Geuzenveld-West wordt aan de noordzijde begrensd door de Binnenspolderdijk Noord en omvat aan de zuidzijde Park de Kuil. Historisch gezien maakt dit gebied onderdeel uit van de Osdorper Binnenspolder, tussen de Osdorperweg en Haarlemmertrekvaart. Voor de historisch-topografische analyse van het plangebied zijn verschillende cartografische bronnen gebruikt, waaronder de kaart van Visscher (ca. 1700), de Topografisch Militaire Kaart (1854) en de kaart van Publieke Werken uit 1929.

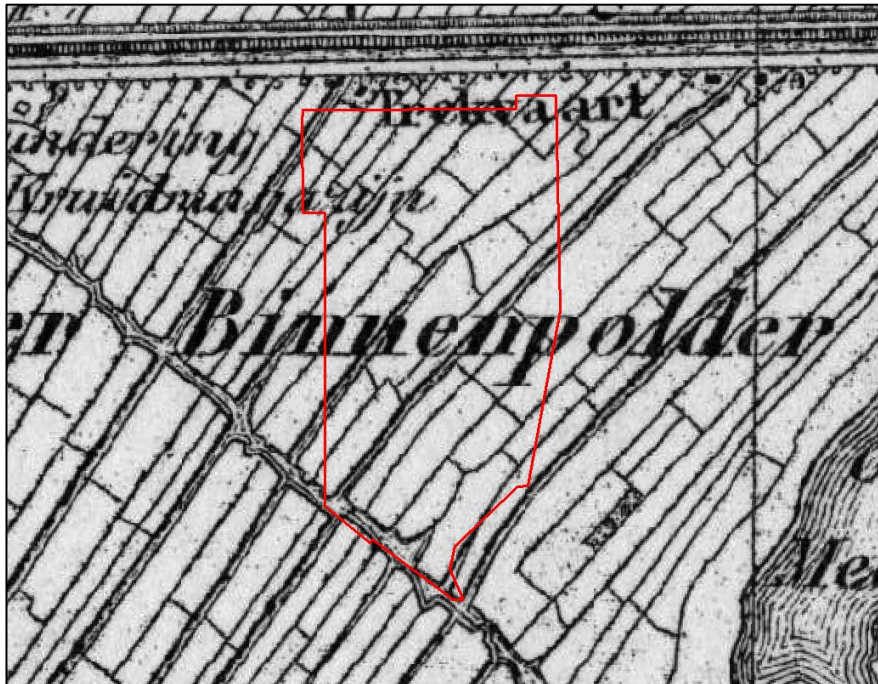

2 Het plangebied (rood omlijnd) op de Topografisch Militaire Kaart, 1854.

#### 3.3.1 Ontginningen

Tot de 11de eeuw n.Chr. maakte het plangebied deel uit van een uitgestrekt veenlandschap dat naar alle waarschijnlijkheid onbewoond was. In de 11de eeuw n.Chr. kwam hier verandering in toen de ambachtsheerlijkheid Sloten, waartoe het gebied lange tijd behoorde, op grote schaal geschikt werd gemaakt voor bewoning en landbouw (3.1).<sup>5</sup> Vanuit een voorloper van het Haarlemmermeer werden loodrecht op de natuurlijke verhogingen in het landschap sloten gegraven, zodat het veen kon ontwateren en vruchtbaar akkerland ontstond.<sup>6</sup>

Een bijkomend gevolg van de ontginningen was dat het veen ging inklinken en oxideren, waardoor de kavels jaar na jaar lager kwamen te liggen en natter werden. De kolonisten zagen zich dan ook telkens genoodzaakt om nieuw, hoger gelegen veengebied in cultuur te brengen. Rond 1300 was op deze manier vrijwel het gehele veengebied getransformeerd in een laaggelegen

<sup>5</sup> Stol 1993, 29; Borger 1987, 16-17

<sup>6</sup> De Bont 2009

vlakke, die door het hoge grondwaterpeil slechts nog geschikt was als weidegrond.<sup>7</sup> Het systematisch verkavelde landschap, met zeer lang gerekte 'weren' die van elkaar werden gescheiden door sloten bleef tot in de 20ste eeuw het plaatselijke landschapsbeeld bepalen (afb. 2).

Tijdens de ontginningsperiode was bewoning in hoge mate gekoppeld aan het beschikbare akkerland. Nederzettingen hadden aanvankelijk dan ook een diffuus karakter, in de vorm van wijd over het landschap verspreide woonterpen ('hoevenzwermen'). Met het verdwijnen van de laatste geschikte akkergronden omstreeks 1300 werden de erven verlaten en hergroepeerden de bewoners zich in lintdorpen langs de belangrijkste land- en waterwegen.<sup>8</sup>



3 Het plangebied (rood omlijnd) op de kaart van Visscher, ca. 1700.

### 3.3.2 Osdorper Binnenpolder

In de 16de eeuw was het maaiveld van de landerijen tussen de Osdorperweg en Spaarndammerdijk dermate gedaald (3.3.1) dat de afwatering via de ontginningsloten niet meer soepel verliep. Regelmatig hadden de landerijen te maken met wateroverlast. De landeigenaren besloten het probleem gezamenlijk aan te pakken en verenigden zich in een polderorganisatie. In 1567 kregen zij toestemming van het Hoogheemraadschap van Rijnland om hun land te omdijken en sluisen aan te leggen. Met de aanleg van de Haarlemmertrekvaart in 1632 werd het gebied opgedeeld in de Spieringhorner Binnenpolder en de Osdorper Binnenpolder. Langs deze trekvaart werd een watermolen gebouwd die, gevoed door een netwerk van kruislings aangelegde

<sup>7</sup> Stol 1993, 29; Borger 1987, 16-17.

<sup>8</sup> Uitgangspunt is de goed archeologisch gedocumenteerde bewoningsgeschiedenis van Waterland (De Bont 2009, 577)

weteringen (afb. 3), het polderwater op peil moest houden.<sup>9</sup> Op deze manier heeft het plangebied nog bijna drie eeuwen lang dienst kunnen doen als weidegrond.

Vanaf 1918 veranderde het landschap ingrijpend, toen de gemeente Sloten toestemming gaf tot turfwinning in een groot deel van de Osdorper Binnenpolder. In de daarop volgende jaren werd bijna de gehele polder tot aan de onderliggende kleibodem (3.1) afgegraven en kwam deze onder water te staan (afb. 4, 5). De verveende polder werd vanaf 1935 weer drooggemalen en bestemd voor akkerbouw.<sup>10</sup> Binnen het plangebied bleef alleen de niet uitgeveende zuidoosthoek in gebruik als weidegrond.

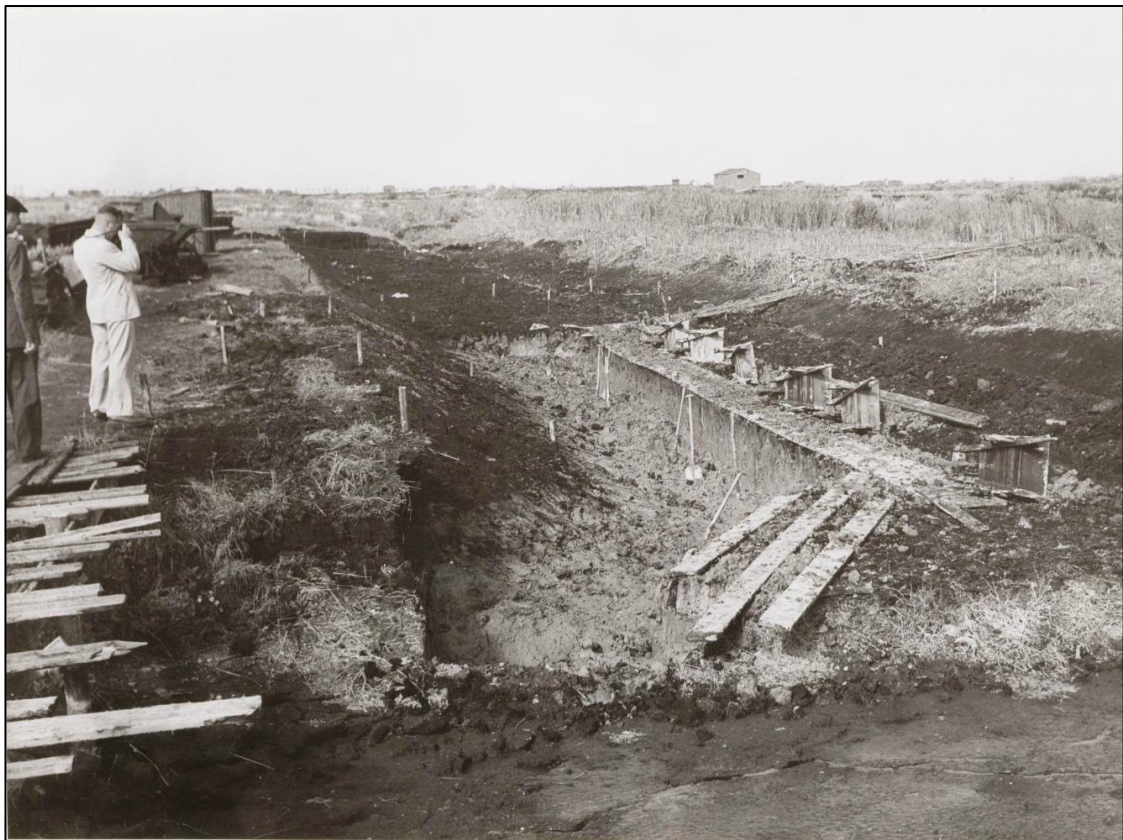

4 Veenderij De Eendracht in de Osdorper Binnenpolder, ca. 1937 (SAA).

### 3.3.1 Verstedelijking

In de tweede helft van de zoste eeuw breidde Amsterdam aan de westkant fors uit met de Westelijke Tuinsteden. Het plangebied, inclusief het laatste stuk veenweide in de zuidoosthoek, werd omgevormd tot sportpark. Grootschalige ophoging en bebouwing volgde pas in de jaren 90, met de totstandkoming van de huidige stadswijk. Het zuidelijk deel van het plangebied wordt tegenwoordig gevormd door Park de Kuil (afb. 6).

---

<sup>9</sup> Jansen 1966, 3-4

<sup>10</sup> Jansen 1966, 6

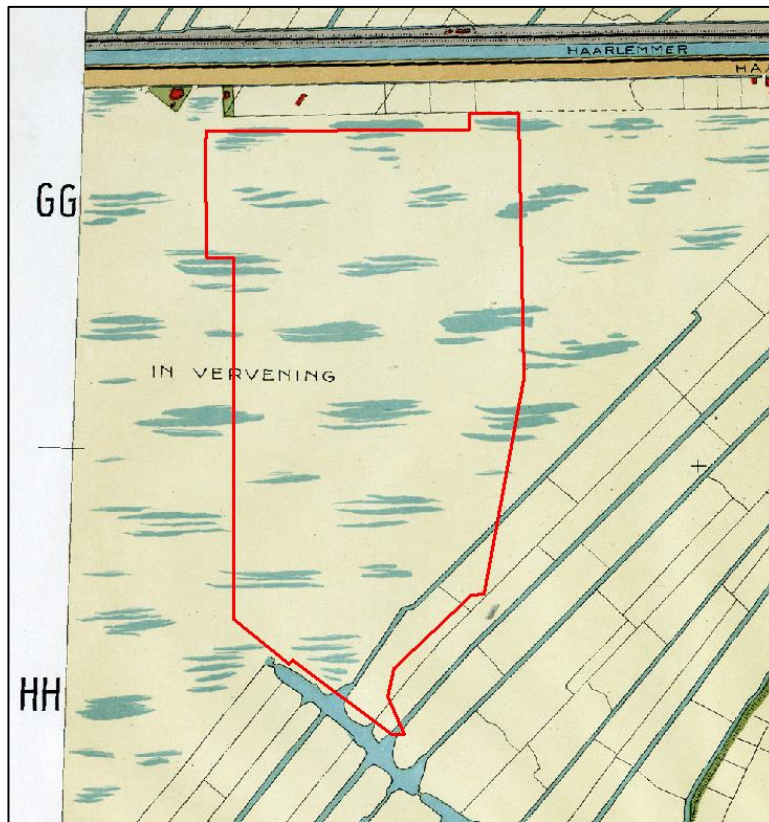

5 Het plangebied (rood omlijnd) op de kaart van Publieke Werken (1929).



6 Het plangebied (rood omlijnd) op een recente luchtfoto (PDOK).

### 3.4 Archeologische inventarisatie van het plangebied

#### 3.4.1 Archeologische Monumentenkaart

Binnen het plangebied zijn volgens de Archeologische Monumentenkaart (AMK) van de Rijksdienst voor het Cultureel Erfgoed geen archeologische monumenten aangewezen. Ook is het plangebied vrij van zones met een archeologische waardering (afb. 7). De Informatiekaart Landschap en Cultuurhistorie van de Provincie Noord-Holland komt overeen met het AMK-kaartbeeld. De verwachtingen op deze kaarten zijn algemeen van aard en dienen in het geval van planvorming nader te worden uitgewerkt. Een inhoudelijke en ruimtelijke specificatie van de archeologische verwachtingen volgt in hoofdstuk 4.

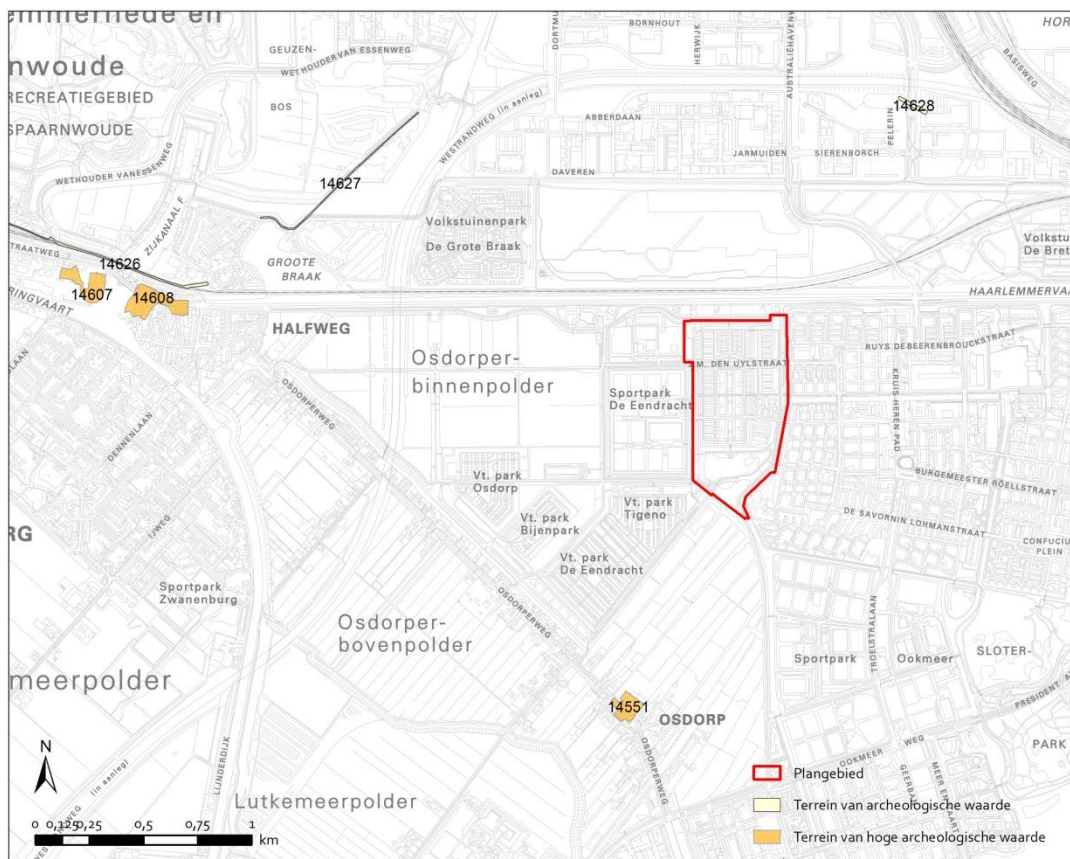

7 Het plangebied Geuzenveld-West (rood omlijnd) op de Archeologische Monumenten Kaart (AMK, Rijksdienst voor het Cultureel Erfgoed, juli 2010).

### 3.4.2 Vindplaatsen

Binnen het plangebied is tot op heden geen archeologisch veldonderzoek uitgevoerd. Wel hebben diverse onderzoeken plaatsgevonden in het voormalig veenweidegebied ten westen van de Amsterdamse binnenstad (afb. 8). De resultaten van deze onderzoeken bieden een inzicht in de aard, kwaliteit en diepteligging eventuele archeologische resten die in het plangebied zijn te verwachten. De vindplaatsen worden hieronder kort beschreven.

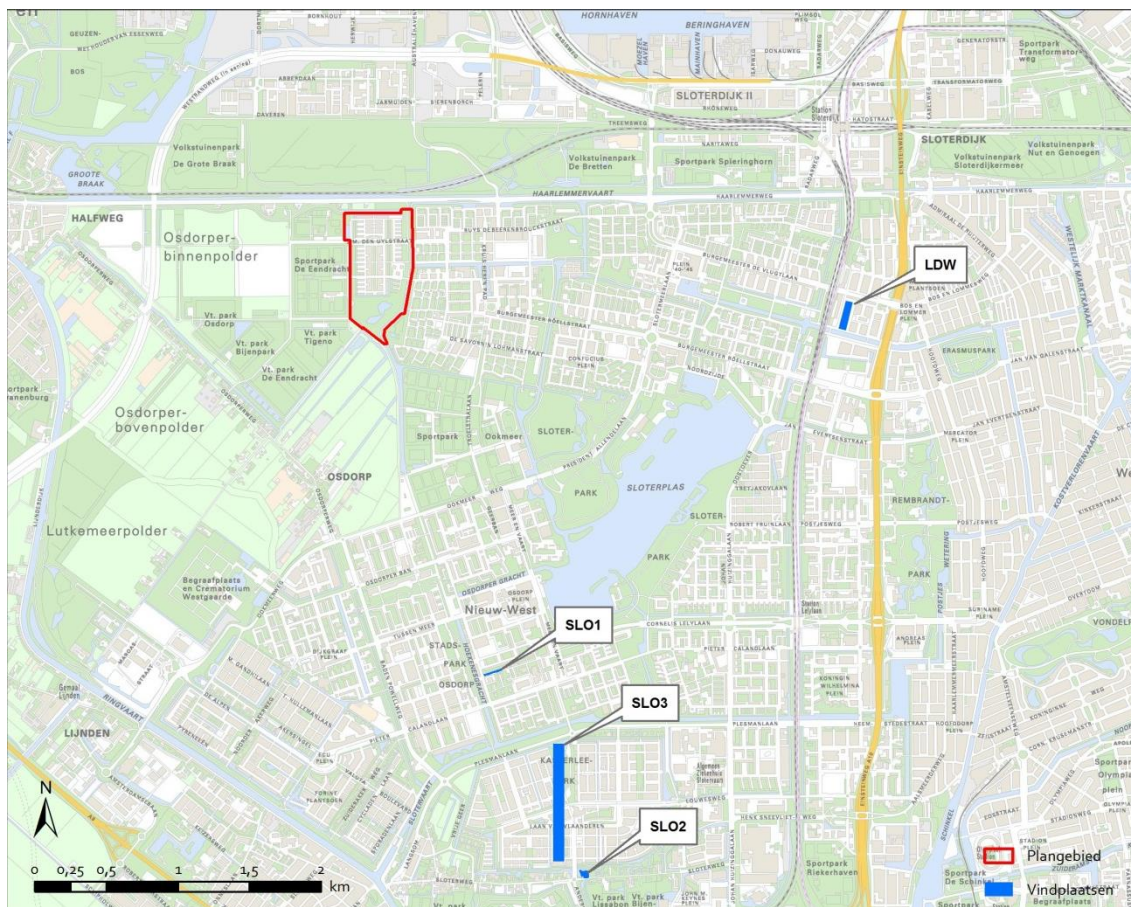

8 Het plangebied Geuzenveld-West (rood omlijnd) en de vindplaatsen

#### Kolenkit Zuidelijk Veld Fase 1 (LDW)

In 2009 vond een archeologische begeleiding plaats in de bouwput Kolenkit Zuidelijk Veld Fase 1. De natuurlijke ondergrond bleek hier te bestaan uit rietveen met een enigszins golvend oppervlak dat op gemiddeld 3,90 m - NAP lag. Het veen kon tot ca. 4,50 m - NAP worden gevolgd. Vanaf het veenniveau was het terrein opgehoogd met klei tot ca. 2 m - NAP. Uitgaande van de stratigrafische relatie met de aanwezige bouwsporen is deze ophoging in de 17de eeuw gedateerd. In de jaren 60 van de 20ste eeuw volgde weer een ophoging, nu met ruim 2,50 m zand tot ca. 0,50 m + NAP.

Tot de oudste bebouwingsfase in de 17de eeuw of begin 18de eeuw behoorde een goed geconserveerde rechthoekige structuur van anderhalfsteens muurwerk, gefundeerd op langshout.



Het muurwerk was gesloopt tot gemiddeld 2,60 m - NAP. De bouwwijze en inrichting wijzen op een gebruik van het gebouw als schuur of stal. De ondergrond binnen het gebouw bestond uit een afwijkende zandige kleivulling die vermengd was met huishoudelijk aardewerk afval uit de gehele 18de eeuw.

#### **Hoekenespad (SLO1)**

In 1984 is door MenA een onderzoek gedaan aan het Hoekenespad, op de vermoedelijke locatie van het Oude Kerkhof en het 11de-eeuwse Sloten. Onder het 2 meter dikke zandpakket lag op de natuurlijke veenbodem een klein aantal fragmenten van 11de- en 12de-eeuws aardewerk. Sporen van een kerkhof of van bewoning bleken niet aanwezig.<sup>11</sup>

#### **Sloterweg (SLO2)**

In 1986 heeft MenA een opgraving uitgevoerd op de kruising van de Sloterweg met de Anderlechtlaan. Hierbij is een huisterp van kleizoden met daarop delen van een lemen vloer en haard gedocumenteerd. De terp is in het laatste kwart van de 13de eeuw opgeworpen en houdt verband met een uitbreiding of intensivering rond de ontginningsactiviteiten van het dorp Sloten.<sup>12</sup>

#### **Louwesweg (SLO3)**

Tijdens een boor- en proefsleuvenonderzoek aan de Louwesweg in 1988 is een laatmiddeleeuwse dijk gedocumenteerd. Er zijn geen huisterpen aangetroffen, wat suggereert dat er geen tussenfasen zijn geweest in de verplaatsing van het oude dorp Sloten naar de huidige locatie.<sup>13</sup>

### **3.4.3 Bodemopbouw**

In de eerste helft van de 20ste eeuw is het grootste deel van het plangebied uitgeveend. Het oorspronkelijke maaiveld op ca. 2 m - NAP is daarbij vergraven tot een diepte van 4 à 5 m - NAP.<sup>14</sup> Eventuele archeologische resten bevonden zich hier in de top van het natuurlijk veenpakket of daarboven (3.4.2), en zijn dus verloren gegaan.

De zuidoosthoek van het plangebied is niet uitgeveend. Wel is het maaiveld hier in de tweede helft van de 20ste eeuw onderhevig geweest aan grootschalig grondverzet. Uitgaande van het peil in het resterende deel van de Osdorper Binnenvlakte op 2 m - NAP en de huidige maaiveldhoogte is de vlakte hier met 1 m zand opgehoogd.<sup>15</sup> Ook is een deel doorgraven bij de aanleg van het water van de Cort van der Lindenkaai.

---

<sup>11</sup> Archief MenA

<sup>12</sup> Archief MenA

<sup>13</sup> Archief MenA

<sup>14</sup> Geologische boorprofielen B25B0920, B25B0918, B25B1954, (Dinoloket)

<sup>15</sup> Actueel Hoogtebestand Nederland

### 3.5 Conclusie: verwachtingsmodel

Uitgaande van de bovenstaande inventarisatie zijn binnen de zuidoosthoek van het plangebied Geuzenveld-West materiële overblijfselen te verwachten die samenhangen met de ontginnings- en bewoningsgeschiedenis vanaf de 11de tot in de 20ste eeuw. Deze hebben echter een wijde spreiding. Bovendien dient rekening te worden gehouden met verstoringen door recent grootschalig grondverzet. Het grootste deel van het plangebied kent een negatieve verwachting vanwege turfwinningactiviteiten in de 20ste eeuw.

## 4 Archeologische verwachtingskaart

Op basis van de historisch-topografische en archeologische inventarisatie van het plangebied (hoofdstuk 3) zijn binnen het plangebied Geuzenveld-West materiële overblijfselen te verwachten die samenhangen met de bewonings- en gebruiksgeschiedenis vanaf de 11de eeuw. Dit leidt tot een verwachtingskaart van de materiële neerslag voor het plangebied met twee zones.

 **A: Osdorper Binnenpolder**  
*Verwachting: laag*

Hier kunnen archeologische resten voorkomen die verband houden met bewoning en landgebruik vanaf de 11de tot in de twintigste eeuw, zoals sloten en losse vondsten. Ook kunnen huisplaatsen uit de ontginningsperiode aanwezig zijn, maar deze kennen een lage trefkans. Bovendien dient rekening te worden gehouden met verstoringen ten gevolge van grootschalig grondverzet in de late 20ste eeuw.

 **B: Uitgeveende Osdorper Binnenpolder**  
*Verwachting: negatief*

Wegens vervening in de jaren 1918-1935 worden hier geen archeologische resten meer verwacht.

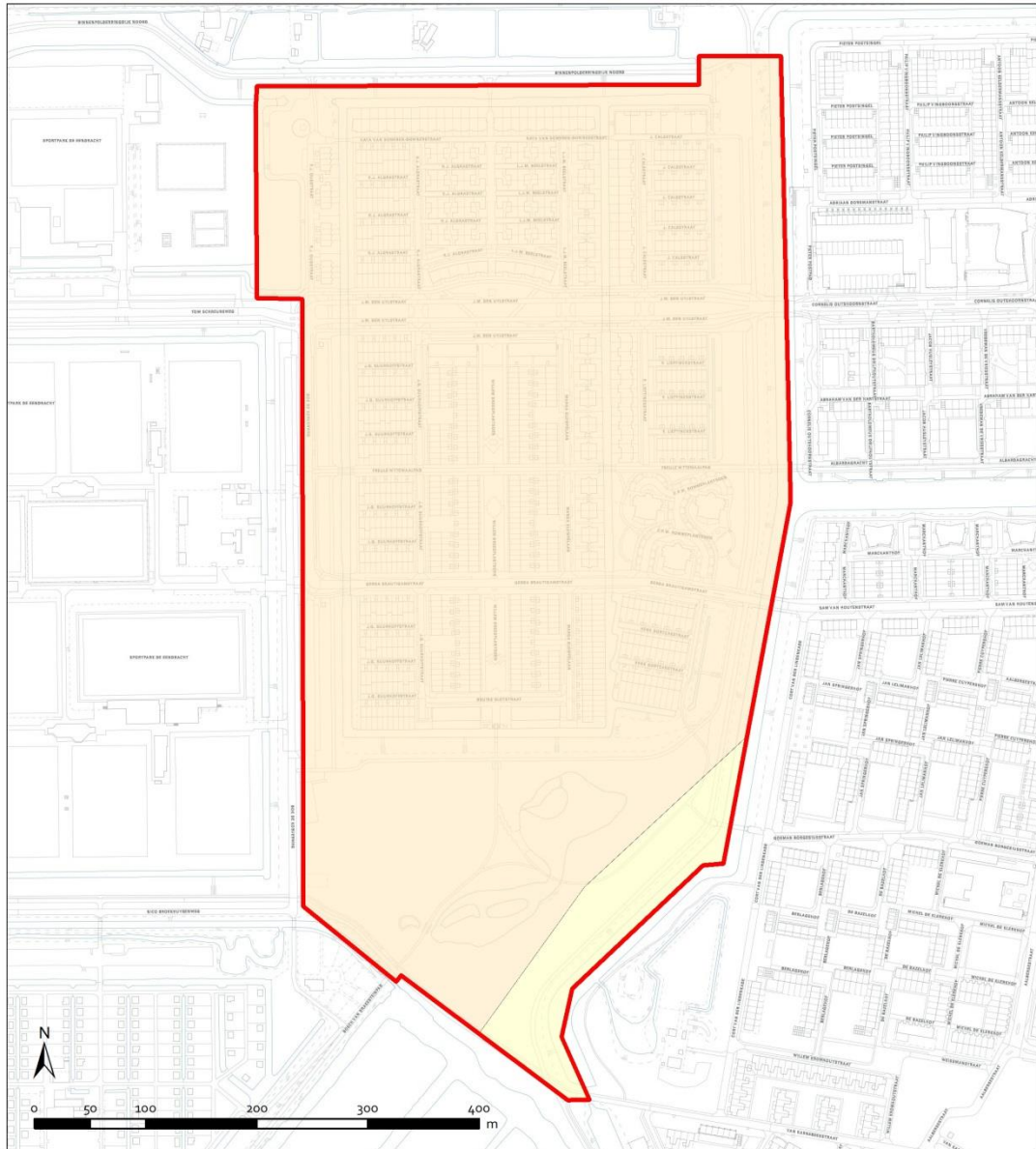

- X Gemeente** Plangebied Geuzenveld West
- X Amsterdam** Archeologische verwachting
- X**
- Plangebied
- A. Osdorper Binnenpolder
- B. Uitgeveende Osdorper Binnenpolder

## 5 Archeologische beleidskaart

De archeologische beleidskaart van het plangebied Geuzenveld-West is bedoeld als een ruimtelijk schema van de maatregelen die nodig zijn voor de zorg voor het archeologisch erfgoed binnen bepaalde zones of locaties in het plangebied. De verwachtingen worden gekoppeld aan de huidige toestand van het terrein en mogelijk opgetreden bodemverstoringen. De clustering van de verwachtingszones resulteert in een beleidskaart met daarop één zone met bijbehorende specifieke beleidsmaatregel (Appendix: beleidsvarianten, stroomschema).



### **Beleidsvariant 11**

Voor deze zone geldt uitzondering van archeologisch vervolgonderzoek bij alle bodemingrepen.

Voor het gehele plangebied geldt conform de Monumentenwet een meldingsplicht. Indien tijdens de uitvoering van bouwwerkzaamheden sporen en/of vondsten ouder dan vijftig jaar worden aangetroffen, wordt dit aan Monumenten en Archeologie, Gemeente Amsterdam gemeld zodat in overleg met de opdrachtgever maatregelen getroffen worden tot documentatie en berging van de vondsten.

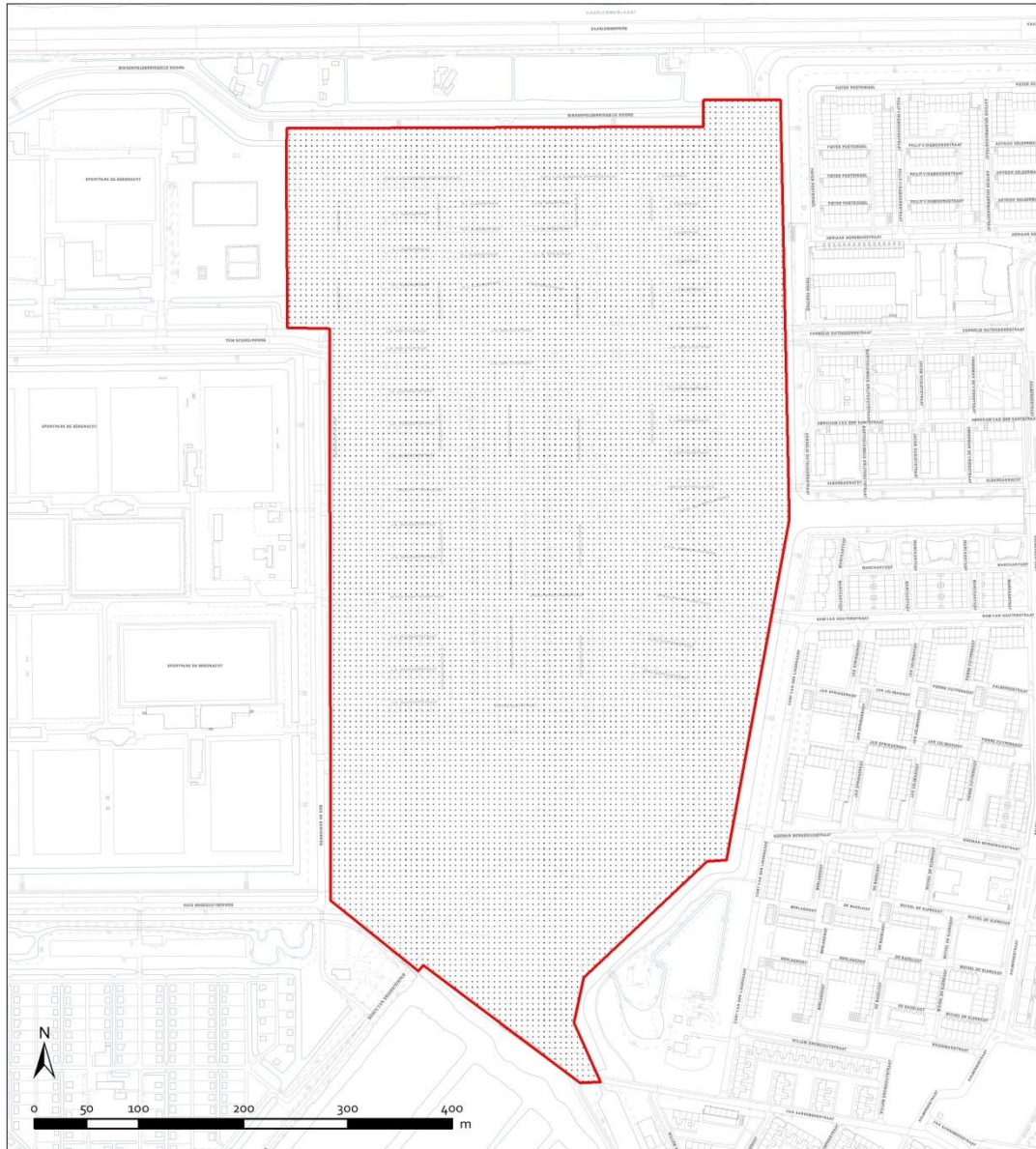

- ✘ Gemeente** Plangebied Geuzenveld West
- ✘ Amsterdam** Archeologisch beleid
- ✘**
- ▭** Plangebied
- ⋯** Beleidscategorie 11

## 6 Conclusie

Het voorliggende bureauonderzoek naar archeologische waarden is uitgevoerd voor het bestemmingsplangebied Geuzenveld-West. Hiervoor geldt één archeologische beleidszone. Voor deze zone is gespecificeerd dat bij bouwplanontwikkeling geen archeologisch vervolgonderzoek nodig is.

Voor het gehele plangebied geldt wel de wettelijke meldingsplicht. Dit houdt in dat ook in geval geen archeologisch vervolgonderzoek is vereist en toch bodemvondsten ouder dan vijftig jaar worden aangetroffen dit aan Monumenten en Archeologie wordt gemeld zodat in overleg met de opdrachtgever maatregelen getroffen worden tot documentatie en berging van de vondsten.

## 7 Bronnen

### Digitale bronnen

Actueel Hoogtebestand Nederland (AHN2), 50 cm maaiveld gridproduct, shaded relief. Geodan/ Esri Nederland

ARCHIS: Archeologisch Informatiesysteem: <http://archis.cultureelerfgoed.nl/>

CHW: Cultuurhistorische Waardenkaart provincie Noord-Holland: <http://chw.noord-holland.nl>

DINOloket: Uitgifteportaal TNO, Geologische Dienst Nederland: <http://www.dinoloket.nl/>

SAA: Stadsarchief Amsterdam: <http://beeldbank.amsterdam.nl/>

### Literatuur

BMA, 2005: *Ruimte voor Geschiedenis. Beleidsnota Monumenten en Archeologie Amsterdam 2005-2010*, Amsterdam.

BMA, 2010: *Erfgoedagenda Amsterdam 2010-2014*.

Baart, J.M., 1993: *Nota Archeologisch Monumentenbeleid Gemeente Diemen*, Diemen.

Borger, G.J., 1987: Ontgonnen, bedijkt, bebouwd. De agrarische voorgeschiedenis van het stedelijk gebied, in: Heinemeijer, W.F. & Wagenaar, M.F., *Amsterdam in kaarten. Verandering van de stad in vier eeuwen cartografie*, Antwerpen

Bont, C. de, 2009: *Vergeten land: ontginning, bewoning en waterbeheer in de westnederlandse veengebieden (800-1350)*, Wageningen Universiteit

Eerden, R. van, 2008: De archeologische reservaten van 'Malta', in: *Archeobrief* 12/2 (2008), 13-18.

Gawronski, J., R. Jayasena, 2010: *Zeis onder het maaiveld. Archeologische Begeleiding Kolenkit Zuidelijk Veld Fase 1 (2009)*, Amsterdam

Jansen, L., 1966: De voorgeschiedenis van Geuzenveld, in: *Ons Amsterdam jrg. 18*, Amsterdam, 2-6  
Provincie Noord-Holland 2010:, *Cultuur Verbindt. Cultuurnota 2005-2008 Provincie Noord-Holland*, Haarlem

Stol, T., 1993: *Wassend water, dalend land. Geschiedenis van Nederland en het water*. Utrecht/ Antwerpen



## Appendix I: beleidsvarianten en stroomschema

Het archeologisch beleid wordt als maatwerk voor een bepaald plangebied in Amsterdam vastgesteld aan de hand van elf varianten, die een afweging bieden op basis van de aard van de verwachting in combinatie met de specifieke (oppervlakte/diepte) bodemingreep.

- 1: Gebieden met bekende archeologische waarden. Aangezien hier met zekerheid archeologische overblijfselen aanwezig zijn, is bij elke ingreep in de (water)bodem, ongeacht het oppervlak of de diepte, archeologisch onderzoek noodzakelijk.
- 2: Bebouwde gebieden met een hoge archeologische verwachting binnen het historische centrum van Amsterdam (tot en met de Vierde Uitleg: binnen de Singelgracht). Uitzondering van archeologisch veldonderzoek geldt bij bodemingrepen kleiner dan 50 m<sup>2</sup> of minder dan 0,5 m onder maaiveld.
- 3: Gebieden met een hoge archeologische verwachting langs nog aanwezige historisch infrastructurele assen / in een historische woonkern buiten het historische centrum van Amsterdam. Deze gebieden zijn onbebouwd of de bebouwing dateert van vóór de negentiende eeuw. Uitzondering van archeologisch veldonderzoek geldt bij bodemingrepen kleiner dan 100 m<sup>2</sup> of minder dan 0,5 m onder maaiveld.
- 4: Gebieden met een hoge archeologische verwachting buiten het historische centrum van Amsterdam, waarvan de huidige bebouwing dateert uit de late negentiende eeuw. De verwachte resten hebben een dichte spreiding. Uitzondering van archeologisch veldonderzoek geldt bij bodemingrepen kleiner dan 100 m<sup>2</sup> of ondieper dan de negentiende-eeuwse ophogingen.
- 5: Gebieden met een hoge archeologische verwachting buiten het historische centrum van Amsterdam, waarvan de huidige bebouwing dateert uit de late negentiende of twintigste eeuw. Indien de bebouwing dateert uit de negentiende eeuw hebben de verwachte resten een bredere spreiding. Uitzondering van archeologisch veldonderzoek geldt bij bodemingrepen kleiner dan 500 m<sup>2</sup> of ondieper dan de negentiende- en twintigste-eeuwse ophogingen.
- 6: Onbebouwde gebieden met een lage archeologische verwachting in de landelijke periferie van Amsterdam. Hier liggen archeologische vondsten dicht aan het oppervlak, zodat relevante archeologische lagen kunnen zijn opgenomen in de bouwvoor. De bouwvoor heeft gemiddeld een diepte van 0,3 – 0,5 m waaronder een eerste sporenvlak zichtbaar wordt. Uitzondering van archeologisch veldonderzoek geldt bij bodemingrepen kleiner dan 10.000 m<sup>2</sup> of minder dan 0,5 m onder maaiveld.
- 7: Bebouwde gebieden met een lage archeologische verwachting binnen het historische centrum van Amsterdam (tot en met de Vierde Uitleg: binnen de Singelgracht). De bebouwing dateert uit het einde van de negentiende en de twintigste eeuw. Uitzondering van archeologisch veldonderzoek geldt bij bodemingrepen kleiner dan 10.000 m<sup>2</sup> of ondieper dan de negentiende en twintigste eeuwse ophogingen.
- 8: Terreinen met een hoge archeologische verwachting die als vaarweg in gebruik zijn binnen het historische centrum van Amsterdam (tot en met de Vierde Uitleg: binnen de Singelgracht). Uitzondering van archeologisch veldonderzoek geldt bij ingrepen in de waterbodem kleiner dan 500 m<sup>2</sup>.
- 9: Gebieden met een lage archeologische verwachting die als vaarweg in gebruik zijn of waren binnen en buiten het historische centrum van Amsterdam. Uitzondering van archeologisch

veldonderzoek geldt bij ingrepen in de (voormalige) waterbodembinnen het historisch centrum kleiner dan 2.500 m<sup>2</sup> en buiten het historisch centrum kleiner dan 10.000 m<sup>2</sup>.

- 10: Gebieden met een lage archeologische verwachting die onder water liggen, of die onder water gelegen hebben en ingepolderd zijn of opgespoten zijn. Uitzondering van archeologisch veldonderzoek geldt bij ingrepen kleiner dan 10.000 m<sup>2</sup> of in de oorspronkelijke waterbodembinnen het oorspronkelijke maaiveld.

- 11: Gebieden zonder archeologische overblijfselen omdat hier al archeologisch onderzoek of grootschalig grondverzet heeft plaatsgevonden voor bijv. zware funderingen, kelders, tunnels e.d. en gebieden in de voormalige landelijke periferie van Amsterdam buiten de Singelgracht met een lage archeologische verwachting die bovendien opgehoogd, onderheid en bebouwd zijn aan het einde van de negentiende en in de twintigste eeuw. Hier geldt een vrijstelling van archeologisch onderzoek.

Gebieden waar al archeologisch onderzoek heeft plaatsgevonden zijn wel indirect van belang voor archeologische planning omdat ze aanwijzingen geven voor de eventuele aanwezigheid van archeologische resten in omliggende gebieden.

Voor de beleidsvarianten, 4, 5 en 7 tot en met 10 geldt dat het dieptecriterium op de uiteindelijke beleidskaart nader wordt gespecificeerd.

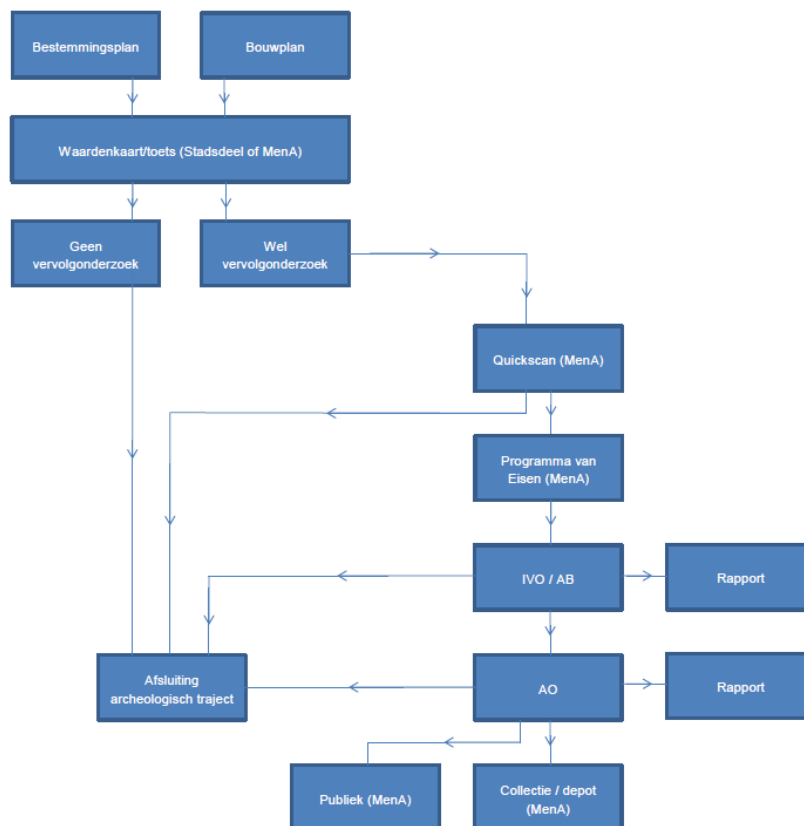

Stroomschema archeologie MenA

## Colofon

Archeologisch bureauonderzoek BO 15-163  
Amsterdam 2015

Voor akkoord controle proces en waardestelling:

Prof. dr. J.H.G. Gawronski  
Hoofd afdeling Archeologie  
Monumenten en Archeologie  
**Gemeente Amsterdam**



Datum:	15-12-2015
Status:	1.0
Tekst:	T. Terhorst MA
Redactie:	Prof. Dr. J.H.G. Gawronski
Cartografie:	T. Terhorst MA
Vormgeving:	Monumenten en Archeologie, gemeente Amsterdam

© Monumenten en Archeologie, Gemeente Amsterdam, 2015  
Postbus 10718, 1001 ES Amsterdam, 020-2514900

Niets uit deze uitgave mag worden verveelvoudigd en/of openbaar gemaakt door middel van druk, fotokopie, microfilm of op enigerlei andere wijze, zonder voorafgaande schriftelijke toestemming van Monumenten en Archeologie. MA aanvaardt geen aansprakelijkheid voor eventuele schade voortvloeiend uit de toepassing van de adviezen of het gebruik van de resultaten van dit onderzoek.