



Archeologisch bureauonderzoek

**Plangebied Kolenkitbuurt Midden en Blok 5
Stadsdeel West**

BO 12-028 Amsterdam 2012

Inhoud

Samenvatting	4
Inleiding	5
1 Administratieve gegevens plangebied	6
1.1 Administratieve gegevens	6
2 Wet- en regelgeving	7
2.1 Algemeen	7
2.2 Rijk	7
2.3 Provincie Noord-Holland	7
2.4 Gemeente Amsterdam	8
2.5 Kwaliteitsnorm Nederlandse Archeologie	8
3 Historisch-topografische en archeologische inventarisatie	9
3.1 Geomorfologie en bodem	9
3.2 Historie algemeen	9
3.3.1 Ontginningen	10
3.3.2 Vroege bewoning	11
3.3.3 Verstedelijking	11
3.4 Archeologische inventarisatie van het plangebied	13
3.4.1 Archeologische Monumenten Kaart en Cultuurhistorische Waardenkaart	13
3.4.2 Vindplaatsen in de omgeving van het plangebied	13
3.4.3 Bodemopbouw	15
3.5 Conclusie: verwachtingsmodel	15
4 Archeologische verwachtingskaart	16
5 Archeologische beleidskaart	18
Conclusie	20
Bronnen	21
Appendix I: beleidsvarianten, stroomschema	22

Samenvatting

Bureau Monumenten & Archeologie (BMA) heeft in opdracht van stadsdeel West een archeologisch bureauonderzoek uitgevoerd voor de twee plangebieden Kolenkitbuurt Midden en Blok 5. Hiermee wordt het cultuurhistorische verleden van het plangebied, dat gelegen is in de voormalige Slotter Binnenpolder, in kaart gebracht zodat daarmee inzicht wordt verkregen in mogelijke archeologische sporen in de bodem. Een dergelijk verwachtingsonderzoek past binnen de verplichting van gemeenten om conform de Monumentenwet beleid te ontwikkelen ten aanzien van het behoud cq. documentatie van archeologische overblijfselen bij bouwontwikkeling.

Het bureauonderzoek gaat uit van een beknopt overzicht van de historisch-topografische ontwikkeling van de Slotter Binnenpolder vanaf de middeleeuwen tot in de 20ste eeuw. Het historisch overzicht wordt aangevuld met archeologische informatie afkomstig van vindplaatsen in de directe omgeving van het plangebied. De historische en archeologische informatie over de ruimtelijk topografische ontwikkelingen is omgezet naar een beeld van archeologische verwachtingen.

De archeologische verwachtingskaart (p. 16-17) bestaat uit één zone met hoge en drie met een lage archeologische verwachting. Aan de hand hiervan is een archeologische beleidskaart opgesteld, waarin de beleidsregels en maatregelen voor de vereiste archeologische monumentenzorg zijn vastgelegd.

Op de beleidskaart zijn voor Kolenkitbuurt Midden twee beleidszones af te lezen en voor Kolenkitbuurt Blok 5 één (p. 18-19). Voor deze zones is gespecificeerd of en wanneer er archeologisch vervolgonderzoek in de bouwplanontwikkeling nodig is.

Voor het gehele plangebied geldt de wettelijke meldingsplicht. Dit houdt in dat ook in geval geen archeologisch vervolgonderzoek is vereist en toch bodemvondsten ouder dan vijftig jaar worden aangetroffen, dit aan Bureau Monumenten en Archeologie gemeld wordt zodat in overleg met de opdrachtgever maatregelen getroffen kunnen worden tot documentatie en berging van de vondsten.

Inleiding

In opdracht van stadsdeel West heeft BMA een archeologisch bureauonderzoek uitgevoerd ten behoeve van de plangebieden Kolenkitbuurt Midden en Blok 5, stadsdeel West. Omdat deze twee bestemmingsplangebieden aan elkaar grenzen, is gekozen voor één bureauonderzoek voor beide gebieden.

Met het bureauonderzoek wordt een overzicht gegeven van bekende of verwachte archeologische waarden binnen het plangebied. Hierbij is gebruik gemaakt van historisch kaartmateriaal, relevante publicaties en archiefbronnen in samenhang met archeologische informatie over al bekende vindplaatsen in het plangebied. Deze informatie is samengevat in een archeologisch verwachtingsmodel op basis waarvan de beleidsregels voor erfgoedzorg worden vastgelegd ten behoeve van het bestemmingsplan.

In het bureauonderzoek komen het nationale, provinciale en gemeentelijke archeologiebeleid (hoofdstuk 2), de historische en archeologische achtergronden (hoofdstuk 3) en de archeologische verwachting van het plangebied (hoofdstuk 4) aan de orde, gekoppeld aan een beleidskaart (hoofdstuk 5) die inzichtelijk maakt of en in welke mate archeologische maatregelen binnen (toekomstige) planontwikkeling vereist zijn.

1 Administratieve gegevens plangebied

Het plangebied Kolenkitbuurt Midden en Blok 5 wordt in het noorden begrensd door de Jan van Galenstraat, in het oosten door de Orteliuskade, in het zuiden door de Jan Evertsenstraat en in het westen door de Einsteinweg.

1.1 Administratieve gegevens

Opdrachtgever Stadsdeel West
Contactpersoon Dhr M. Zwaagman
Adres Postbus 57239
Postcode / plaats 1040 BC Amsterdam

Plangebied

Provincie	Noord-Holland	Gemeente	Amsterdam
Plaats	Amsterdam	Kaartblad	25 D
ARCHIS meldingsnr.	51291	ARCHIS afmeldingsnr.	41407
X-coördinaat NW	117.711	Y-coördinaat NW	488.367
X-coördinaat NO	117.849	Y-coördinaat NO	488.344
X-coördinaat ZO	117.821	Y-coördinaat ZO	487.976
X-coördinaat ZW	117.674	Y-coördinaat ZW	488.011

Locatie

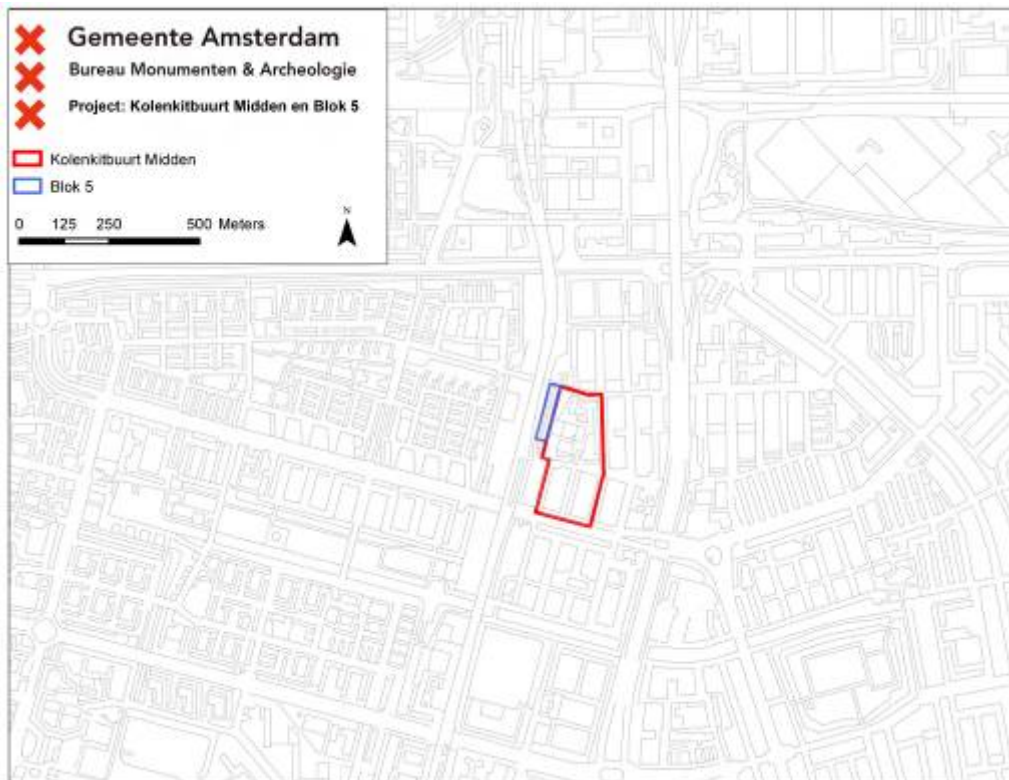

2 Wet- en regelgeving

2.1 Algemeen

Het archeologische erfgoed bestaat uit voorwerpen en structuren die in de bodem bewaard zijn. Deze materiële overblijfselen vormen een onderdeel van onze leefomgeving. Het beleid voor het archeologisch erfgoed heeft dan ook veel raakvlak met dat van de ruimtelijke ordening. Voor optimale integratie van de archeologie in de ruimtelijke ordening heeft het rijk o.a. de Monumentenwet 1988 en de Wet ruimtelijke ordening aangepast.

2.2 Rijk

Om het bewustzijn van het Europese erfgoed te vergroten hebben de Europese ministers van Cultuur in 1992 het Verdrag van Valletta opgesteld (ook bekend als het Verdrag van Malta). Een van de voorwaarden om dit te bereiken is dat het Europese archeologische erfgoed voor toekomstige generaties beschikbaar blijft.

In Nederland wordt aan dit uitgangspunt invulling gegeven door behoud van archeologisch erfgoed in de bodem (*in situ*) tijdens de planontwikkeling mee te wegen. Als behoud in de bodem (bijvoorbeeld door middel van technische maatregelen of planaanpassing) geen optie is, dan worden archeologische resten opgegraven (behoud *ex situ*). De initiatiefnemer van een ruimtelijk plan, dat bodemverstoring tot gevolg heeft, is verantwoordelijk voor de planologische en de financiële inpassing van het archeologisch onderzoek.

In de Monumentenwet is een bepaling opgenomen dat in elk bestemmingsplan rekening moet worden gehouden met de in de grond aanwezige, dan wel te verwachten archeologische waarden.¹ Ook bevat de Monumentenwet een verplichting om toevalsvondsten te melden (de zgn. meldingsplicht).²

2.3 Provincie Noord-Holland

Als toetsingskader voor bestemmingsplannen en projectbesluiten gebruikt de provincie Noord-Holland de structuurvisie, de leidraad landschap en Cultuurhistorie en de Cultuur Historische Waardenkaart (CHW).³ Op grond van de Wro dienen gemeenten bij de vaststelling van bestemmingsplannen, projectbesluiten en beheersverordeningen de Provinciale Ruimtelijke Verordening Structuurvisie in acht te nemen. Op de CHW zijn o.a. archeologisch verwachtingsvolle gebieden opgenomen. De waardestellingen van de CHW zijn bedoeld als algemene indicaties die per specifiek plangebied nadere invulling en precisering nodig hebben. Naast de CHW beheert de provincie de Archeologische Monumentenkaart (AMK) van het rijk. Op de AMK staan de beschermde archeologische monumenten, de terreinen van zeer hoge en hoge archeologische waarde en de gebieden met een archeologische betekenis.

¹ Artikel 38a lid 1 van de gewijzigde Monumentenwet schrijft hierover dat *De gemeenteraad bij vaststelling van een bestemmingsplan als bedoeld in artikel 3.1 van de nieuwe Wet ruimtelijke ordening en bij de bestemming van de in het plan begrepen grond, rekening houdt met de in de grond aanwezige dan wel te verwachten monumenten.* Met 'monument' wordt hier een (onbeschermde) archeologisch monument bedoeld, ofwel *alle terreinen welke van algemeen belang zijn wegens hun schoonheid, hun betekenis voor de wetenschap of hun cultuurhistorische waarde* (art. 1 Monumentenwet).

² Artikel 53 van de gewijzigde monumentenwet 1988.

³ Provincie Noord-Holland, 2010.

2.4 Gemeente Amsterdam

De gemeente Amsterdam vindt het belangrijk dat archeologie vroegtijdig in ruimtelijke ordeningsprocessen wordt geïntegreerd.⁴ Hiermee worden twee doelen gediend. Ten eerste een efficiënte voortgang en kostenbeheersing van bouwprocessen. En ten tweede een kwalitatief goed en stadsbreed uniform beheer van het archeologische erfgoed.

Op basis van de resultaten uit het archeologisch bureauonderzoek wordt bepaald of in het bestemmingsplan regels met betrekking tot archeologie moeten worden opgenomen. De Monumentenwet biedt een tweetal mogelijkheden (artikelen 39-40) die BMA heeft uitgewerkt in de modelregels archeologie.

De bescherming van (verwachte) archeologische waarden in een bestemmingsplan wordt geregeld met een omgevingsgunning als bedoeld in artikel 2.1 lid 1 van de Wet algemene bepalingen omgevingsrecht. Aan een omgevingsvergunning zijn bouwregels verbonden: die bepalen dat in het belang van de archeologische monumentenzorg de aanvrager van een omgevingsvergunning een archeologisch rapport met selectiebesluit dient te overleggen. Daarnaast kan in het bestemmingsplan worden opgenomen dat een omgevingsvergunning moet worden aangevraagd voor het uitvoeren van aanlegwerkzaamheden.

Aan een omgevingsvergunning kunnen voorschriften worden verbonden. Dit houdt in dat aan de vergunning de verplichting wordt gekoppeld om technische maatregelen tot behoud te treffen, om de archeologische resten op te graven of om de werkzaamheden te laten begeleiden door een archeoloog.

De bouwregels en de omgevingsvergunning voor aanlegwerkzaamheden bevatten daarnaast uitzonderingen die duidelijk maken in welke gevallen archeologisch onderzoek niet nodig is. In Amsterdam gelden elf beleidsvarianten, zoals de uitzondering van archeologisch onderzoek bij bodemingrepen kleiner dan 10.000 m² of ondieper dan de 19de of 20ste eeuwse ophogingen (Appendix: beleidsvarianten). In de praktijk komen per plangebied meestal twee tot zes varianten voor.

2.5 Kwaliteitsnorm Nederlandse Archeologie

Voor de uitvoering van archeologisch onderzoek is door het ministerie van OCW de Kwaliteitsnorm Nederlandse Archeologie (KNA) opgesteld. De KNA gaat uit van een gefaseerde aanpak. Er wordt een onderscheid gemaakt tussen een Bureauonderzoek, een Inventariserend Veldonderzoek, een Archeologische Opgraving (AO) en een Archeologische Begeleiding (Appendix: stroomschema).

Het inventariserend veldonderzoek is bedoeld om de resultaten van het bureauonderzoek te toetsen. Het geeft inzicht in de aanwezigheid en toestand van de archeologische overblijfselen in de bodem. Een opgraving wordt uitgevoerd wanneer er sprake is van een vindplaats met waardevolle archeologische resten. Een archeologische begeleiding houdt in dat de bouwgreep onder begeleiding van een archeoloog wordt uitgevoerd. Elke onderzoeksfase wordt afgesloten met een selectiebesluit. Hierin wordt vastgesteld welke delen van een plangebied in aanmerking komen voor verder archeologisch onderzoek of voor bescherming en welke delen van het plangebied worden vrijgegeven.

Voor archeologisch veldonderzoek is een Programma van Eisen (PvE) vereist. Hierin zijn de kwalitatieve randvoorwaarden en onderzoeksvragen voor het werk vastgelegd. Het vormt de basis voor verdere planning en kostenraming. Het laten opstellen ervan behoort tot de verantwoordelijkheid van de initiatiefnemer van het bouwplan.

⁴ BMA, 2005

3 Historisch-topografische en archeologische inventarisatie

3.1 Geomorfologie en bodem

Het huidige natuurlijke landschap in en om Amsterdam is in grote mate bepaald door de landschapsvorming in het Holoceen. Dat is de geologische periode na de laatste IJstijd (vanaf ca. 10.000 v. Chr.). Er heerste toen een gematigd klimaat waarin in enkele duizenden jaren grote pakketten veen groeiden in de kuststreek. Dit Hollandveen bevindt zich in de huidige ondergrond tussen gemiddeld 5 m en 2 m ÷ NAP en loopt plaatselijk door tot 0 m NAP.

Het natuurlijke landschap werd vanwege grootschalige veenontginningen vanaf de 11de eeuw omgevormd tot een veenweidegebied. Aangezien de waterhuishouding een cruciale rol speelde bij de veenontginningen, begon tegelijkertijd de aanleg van het stelsel van (zee)dijken ter bescherming van het nieuwe bouw- en akkerland. Later, in de 17de en 18de eeuw, volgden de droogmakerijen waarbij grote watergebieden in Noord-Holland werden ingepolderd.

3.2 Historie algemeen

De vroegste bewoning van Amsterdam dateert, voor zover nu archeologisch bekend, uit de 12de eeuw. Rond de stad, op vooral de hoger gelegen strandwallen, zijn oudere vindplaatsen aanwezig met bewoningssporen die teruggaan tot in de Bronstijd (ca. 2.000 - 800 v. Chr.).

De oudste bouwsporen, uit de 12de en 13de eeuw, zijn teruggevonden aan de Nieuwendijk / Kalverstraat en de Warmoesstraat/Nes. Met de aanleg van de (Nieuwezijds en Oudezijds) burgwallen in de 14de eeuw startte het proces van stadsvorming. De stad had eerst een aarden omwalling als verdedigingswerk die in het laatste kwart van de 15de eeuw werd vervangen door een stenen stadsmuur. De laatmiddeleeuwse stad was omsloten door de huidige Singel aan de westkant en de Gelderse kade en Kloveniersburgwal aan de Westkant. In de periode 1585-1663 groeide de stad explosief door vier stadsuitbreidingen. Ten tijde van de Eerste Uitleg (1585-1586) verplaatste de stadsrand zich naar de huidige Herengracht en de Oudeschans. Bij de Tweede Uitleg (1592-1596) kwamen er vier nieuwe woon- en werkeilanden (Marken, Uilenburg, Rapenburg en Vlooienburg) aan de oostkant van de stad. In 1613 ontstond met de Derde Uitleg aan de westzijde van de stad de woon- en werkbuurten de Jordaan en het eerste deel van de grachtengordel tot aan de Leidsegracht. De vroeg 17de-eeuwse stad werd beschermd door een gebastioneerde aarden wal ontworpen naar de nieuwste fortificatieplannen uit Italië, voorzien van elf bolwerken. Met de Vierde Uitleg van 1663 werd in de Gouden Eeuw het halfcirkelvormige stadsplan van Amsterdam voltooid. Het oostelijk deel van de grachtengordel werd aangelegd over de Amstel en aan het IJ werden de drie oostelijke haveneilanden Kattenburg, Wittenburg, Oostenburg gerealiseerd. De nieuwe bakstenen stadswal (met in totaal 26 bolwerken) volgde met zijn gracht het tracé van de huidige Singelgracht.

De eerste woonwijken buiten de Singelgracht ontstonden naar aanleiding van het uitbreidingsplan Kalff in 1877, gevolgd door een tweede ring na annexatie van grote delen van de gemeenten Nieuwer-Amstel en Sloten in 1896. De 20ste-eeuwse groei van de stad valt uiteen in vier fasen; bebouwing van de Baarsjes, Zuid en Oost in de jaren twintig en dertig, het door nieuwbouw aaneengroeien van voormalige dijkdorpen in Amsterdam Noord, de wederopbouwijken aan de westzijde van de stad (de Westelijke Tuinsteden) en de bebouwing van de voormalige Bijlmermeer in de jaren zestig en zeventig. Met IJburg borduurt de stad begin 21ste eeuw weer voort op het concept van vier eeuwen tevoren, het creëren van stedelijk areaal in en aan het IJ.

3.3 Historisch-topografische inventarisatie van het plangebied

Voor de historisch-topografische analyse zijn verschillende cartografische bronnen gebruikt, waaronder de kaarten van Nicolaes Visscher (ca. 1700), de Topografisch Militaire Kaart (1854) en de kaarten van de Dienst der Publieke Werken uit 1929, 1936 en 1952.



2 Het plangebied (rood omlijnd) in de Sloter Binnenpolder op de Topografisch Militaire Kaart uit 1854. Ten westen van het plangebied ligt de kleine rivier de Slochter, ten zuidwesten ervan ligt de ingepolderde Slotermeer

3.3.1 Ontginningen

De ontginning van het veen in dit gebied startte in de 11de of 12de eeuw. Haaks op de bestaande waterlopen werden ontginningspercelen uitgezet op 30 tot 100 meter afstand van elkaar. Aan de kopse kant verrezen boerderijen op huisterpen en ontstond de voor het veenlandschap typerende lintbebouwing. De percelen werden door middel van perceleringsloten gescheiden. Deze sloten ontwaterden het natte veengebied, waardoor geschikt akkerland ontstond. Als bijkomend gevolg van de ontwatering daalde het maaiveld en werd de grond weer natter. Omdat de akkers ook bloot kwamen te staan aan overstromingsgevaar, werden ter bescherming achter- en zijkaden aangelegd. Toch zette de vernatting van de percelen zich door.⁵ Daarom bracht men nieuwe stroken veen in cultuur. Bij de verlenging van de kavels schoof vaak ook de bewoning op. De achterkade werd dan als secundaire ontginningsas in gebruik genomen.⁶ Het zogenaamde slagenlandschap dat hiermee ontstond, is duidelijk te zien op historische kaarten (afb. 2).

⁵ Borger 1987, 16-17

⁶ Stol 1993, 29

3.3.2 Vroege bewoning

Op de eerste gedetailleerde kaart van het buitengebied van Amsterdam, die van Nicolaes Visscher uit ca. 1700, staat het plangebied met zijn omgeving weergegeven. Tot in de 20ste eeuw zou dit kaartbeeld onveranderd blijven (afb. 3). Door dit deel van het buitengebied liep de Sloterdijkmeerweg als hoofdverbinding tussen het Slotermeer en het dorp Sloterdijk. Bebouwing in dit gebied bevond zich vooral aan de westzijde van deze weg en bestond uit met name boerderijen met schuren, stallen en andere bijgebouwen.

Ten noorden van het plangebied is een gebouwencomplex zichtbaar dat groter is dan de meeste andere bebouwingsplaatsen: dit is de hofstede Bos en Lommer waar de later gebouwde wijk naar is vernoemd. Het perceel onderscheidt zich vanwege zijn omvang en de aanwezigheid van siertuinen van de boerderijen die op de kaart als kleine, rechthoekige percelen met zwarte stippen worden weergegeven.

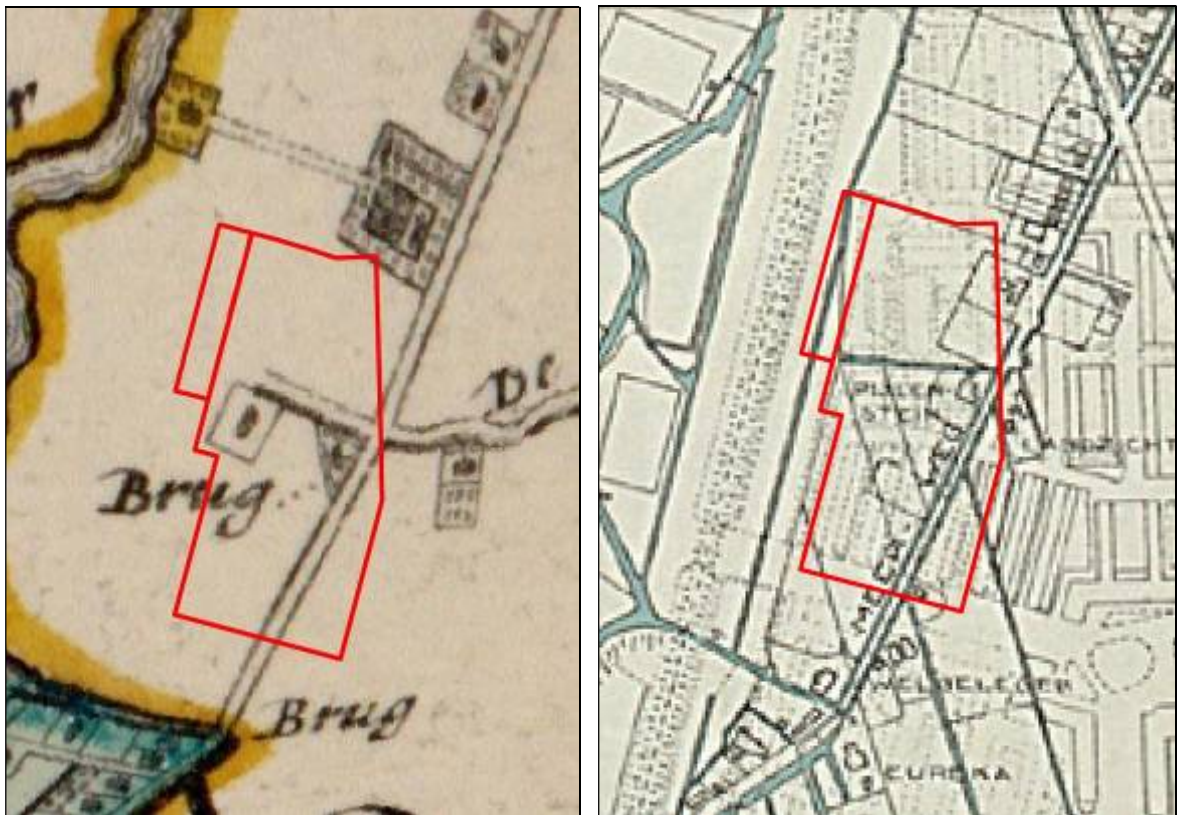

3 Het plangebied (rood) op de kaart van Visscher uit 1700 (links) en van Publieke Werken uit 1936

3.3.3 Verstedelijking

Op de kaart van Publieke Werken uit 1936 is de overgang herkenbaar van een landelijk naar een verstedelijkt gebied (afb. 3). Er staat meer bebouwing aangegeven dan op oudere kaarten, maar deze was kleinschalig van aard en bleef zich concentreren aan de westzijde van de Sloterdijkmeerweg. Het plangebied en omgeving bestond nog steeds voornamelijk uit polderland. Tegelijkertijd zijn op de kaart uit 1936 de contouren van de eerste versie van het Algemeen Uitbreidingsplan ingetekend (AUP, door de gemeenteraad vastgesteld in 1935).⁷ In dat ontwerp, en in de hernieuwde versies uit 1938 en 1939, werden de polders ten westen van de stad bestemd voor de ontwikkeling van de Westelijke Tuinsteden.⁸

⁷ Kruizinga 2002, 1140

⁸ Van Rossem 1993

Voor de realisatie van het plan zijn de polders opgehoogd met een 2 tot 4 meter dikke laag zand, gewonnen uit de Slotermeerpolder. Dit voormalige meer werd daarvoor verdiept en vergroot, en uiteindelijk weer tot een open water, de Sloterplas, gemaakt. De bouw van Bos en Lommer werd in 1942 stilgelegd en na de Tweede Wereldoorlog hervat. Toen verrezen in hoog tempo de uitgestrekte, kenmerkende woonblokken. Bos en Lommer bestaat vooral uit strokenbouw, een voor de jaren '30 nieuw verkavelingsprincipe waarbij de woonblokken in parallelle rijen zijn geordend (afb. 4). De oorspronkelijke verkavelingsstructuur zoals te zien op afbeelding 2, is door de verstedelijking grotendeels verdwenen.⁹



4 De Bos en Lommerweg met op de voorgrond links de Leeuwendalersweg en vervolgens de Nannostraat, gefotografeerd in 1953 (SAA)

⁹ Van Rossum 1993

3.4 Archeologische inventarisatie van het plangebied

3.4.1 Archeologische Monumenten Kaart en Cultuurhistorische Waardenkaart

Binnen het plangebied zijn volgens de Archeologische Monumentenkaart (AMK) van de Rijksdienst voor het Cultureel Erfgoed geen archeologische monumenten aangewezen (afb. 5). De Cultuurhistorische Waardenkaart van de Provincie Noord-Holland (CHW) komt overeen met het AMK-kaartbeeld. De verwachtingen op deze kaart zijn algemeen van aard en dienen in het geval van bouwplanvorming nader te worden uitgewerkt. Een inhoudelijke en ruimtelijke specificatie van de archeologische verwachtingen volgt in het volgende hoofdstuk en is gebaseerd op de historisch-topografische analyse.

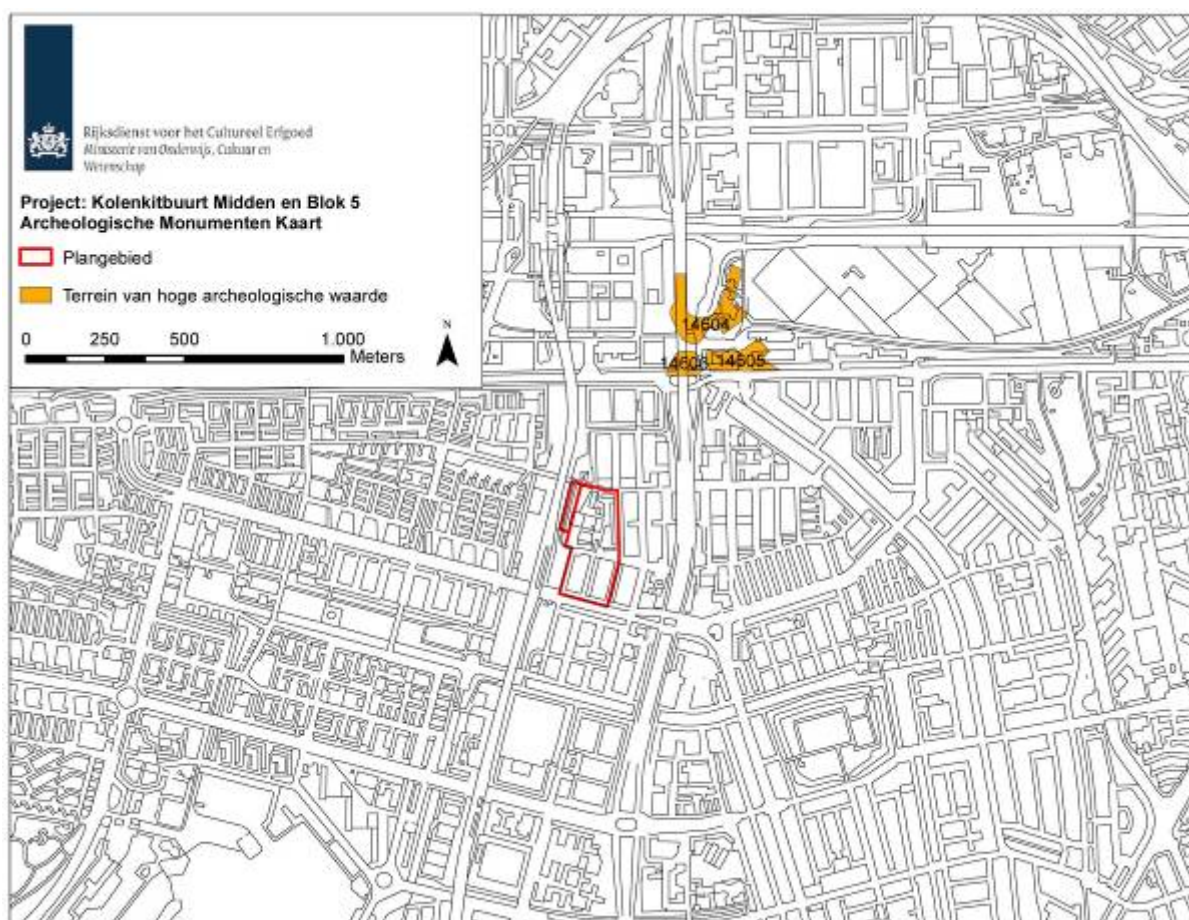

5 Kolenkitbuurt Midden en Blok 5 (rood omlijnd) op de Archeologische Monumenten Kaart (AMK, Rijksdienst voor het Cultureel Erfgoed, juli 2010). De Cultuurhistorische waardenkaart van de Provincie Noord-Holland (CHW) komt overeen met het AMK-kaartbeeld

3.4.2 Vindplaatsen in de omgeving van het plangebied

In het plangebied zijn tot op heden geen archeologische vindplaatsen bekend. Wel is ten zuiden van het plangebied, aan de andere kant van de Bos en Lommerweg, in 2009 een archeologische vindplaats onderzocht (afb. 6). De vindplaats ligt aan de voormalige Sloterdijkmeerweg en biedt een indicatie van de mate van conservering van mogelijke resten in dit gebied en de aard van de te verwachten overblijfselen.

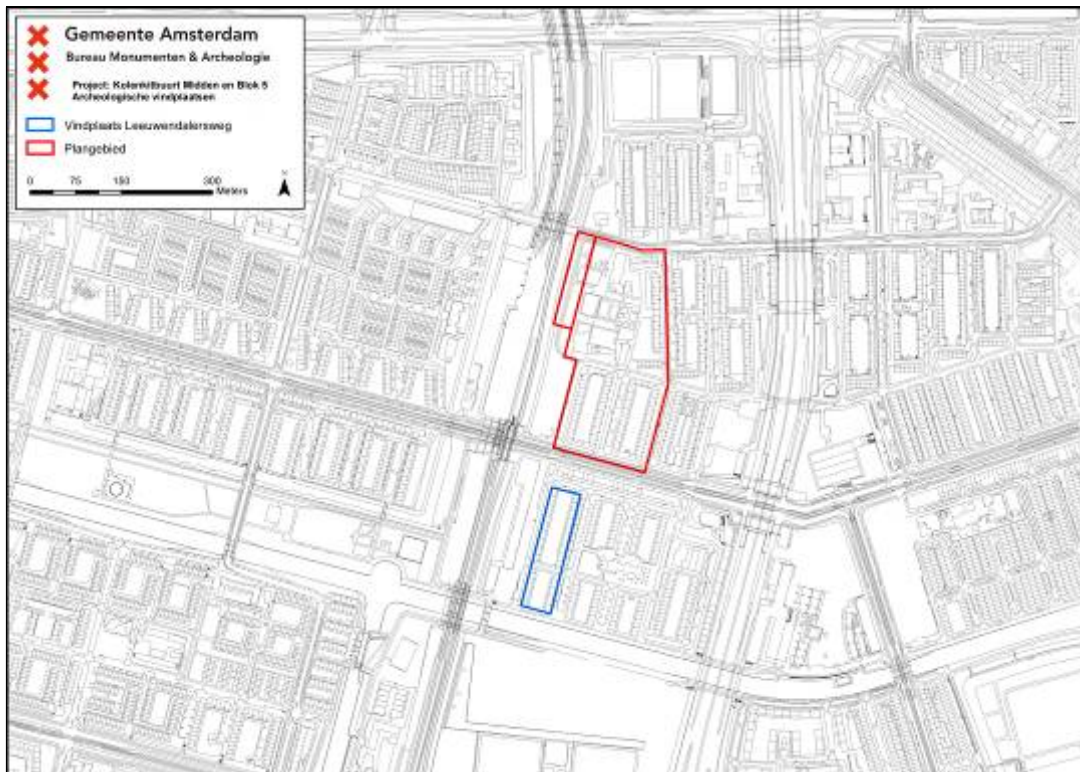

6 De twee plangebieden (rood omlijnd) en de vindplaats Leeuwendalersweg (blauw omlijnd)

Leeuwendalersweg

BMA heeft in 2009 een Archeologische Begeleiding uitgevoerd in de bouwput Kolenkit Zuidelijk Veld Fase 1. De vroegste gebruikssporen op de vindplaats dateren uit de 17de eeuw. Toen is, waarschijnlijk met de inpoldering van het naastgelegen Sloterdijkermeer in 1644, het veen opgehoogd. De oudste bebouwingssporen lagen op een diepte van drie meter onder de huidige Leeuwendalersweg en bestonden uit een goed geconserveerd, rechthoekig gebouw uit de 17de of begin-18de eeuw (afb. 7). Uit de bouwwijze en inrichting viel af te leiden dat dit een schuur of stal was. Een verhard tracé ten oosten van het gebouw is als de Sloterdijkermeerweg geïnterpreteerd.¹⁰



7 De contouren van het gebouw aan de Leeuwendalersweg tijdens het onderzoek in 2009

¹⁰ Gawronski, 2010

Kenmerkend voor het landelijke karakter van dit buitenstedelijke gebied was de vondst van een zeisblad. Een zeis was gangbaar agrarisch gereedschap voor het maaien van hoge gewassen. Doordat het lange, iets gebogen en aan de binnenzijde geslepen blad aan een lange steel was bevestigd kon dit rechtopstaand gebeuren. De vondst dateert globaal gezien uit de 19de eeuw of de eerste helft van de 20ste eeuw. Een andere opmerkelijke vondst in de afvalstort betrof een stuk laat-18de-eeuws aardewerk met een propagandistisch embleem van de patriottenbeweging (afb. 8).¹¹



8 Bord uit 1780-1800 met Hollandse maagd met vrijheidshoed, en de tekst 'Voor Vrijheid en Vaderland'

3.4.3 Bodemopbouw

De resultaten van de Archeologisch Begeleiding aan de Leeuwendalersweg wijzen uit dat de bovenste laag (ca. 2,50 m dik) van de ondergrond van het plangebied uit recent aangebrachte grond bestaat. De natuurlijke veenondergrond is te verwachten vanaf 3,90 m ÷ NAP. Uitgaande van de huidige maaiveldhoogte ca. 0,5 m boven NAP en de geschatte bovenkant van het natuurlijke veen, kunnen eventuele archeologische sporen of vondsten zich tussen ca. 2,5 en 4,5 m onder het huidige maaiveld bevinden.

3.5 Conclusie: verwachtingsmodel

Uitgaande van bovenstaande inventarisatie zijn binnen de plangebieden Kolenkitbuurt Midden en Blok 5 materiële overblijfselen te verwachten die samenhangen met de ontginnings- en gebruiksgeschiedenis van de 11de tot in de 20ste eeuw. Er kunnen gedempte verkavelingsloten, resten van bebouwing en losse vondsten verwacht worden. De archeologische sporen van landgebruik vertonen een wijde verspreiding en een lage trefkans. Waar bewoningsresten worden verwacht, is de dichtheid en samenhang van de sporen hoger.

¹¹ Gawronski en Jayasena, 2010

4 Archeologische verwachtingskaart

Op basis van de historisch-topografische inventarisatie (hoofdstuk 3) zijn binnen de plangebieden Kolenkitbuurt Midden en Blok 5 materiële overblijfselen te verwachten die samenhangen met de gebruiksgeschiedenis van de 11de tot in de 20ste eeuw. Dit leidt tot een verwachtingskaart van archeologische materiële neerslag met vier verwachtingszones voor Kolenkitbuurt Midden (A t/m D) en één voor Blok 5 (D):

Zone A: Bewoning Not- en Sloterdijkermeerweg

Archeologische verwachting: hoog

Dit betreft een zone van bewoning aan de twee voormalige wegen binnen Kolenkitbuurt Midden. De mogelijke materiële neerslag van deze zone betreft ophogingen, terpen, funderingen, beerputten, tuinen of afvallagen. Vanwege de lange gebruikperiode hebben de archeologische sporen een hoge dichtheid en een sterke onderlinge samenhang. De verwachting is daarom hoog.

Zone B: Sloterdijkermeerweg

Archeologische verwachting: laag

Uit de opgraving aan de Leeuwendalersweg blijkt dat de resten van deze weg bestaan uit een verhard tracé. Naast deze verharding en ophogingslagen zijn losse vondsten te verwachten. De archeologische verwachting is laag.

Zone C: Notweg

Archeologische verwachting: laag

De materiële neerslag van deze weg bestaat evenals bij de Sloterdijkermeerweg uit ophogingen, mogelijk een verharding en losse vondsten. De archeologische verwachting is laag.

Zone D: Sloter Binnenpolder

Archeologische verwachting: laag

Hier kunnen sporen voorkomen die verband houden met ontginning, bewoning en landgebruik vanaf de 11de eeuw tot de verstedelijking in de 20ste eeuw. De materiële neerslag bestaat uit mogelijke sporen van ontginning en verkaveling, losse vondsten en afval van bewoning ter plekke of uit de omgeving. Deze overblijfselen hebben weinig samenhang en een wijde verspreiding. De archeologische verwachting is daarom laag.

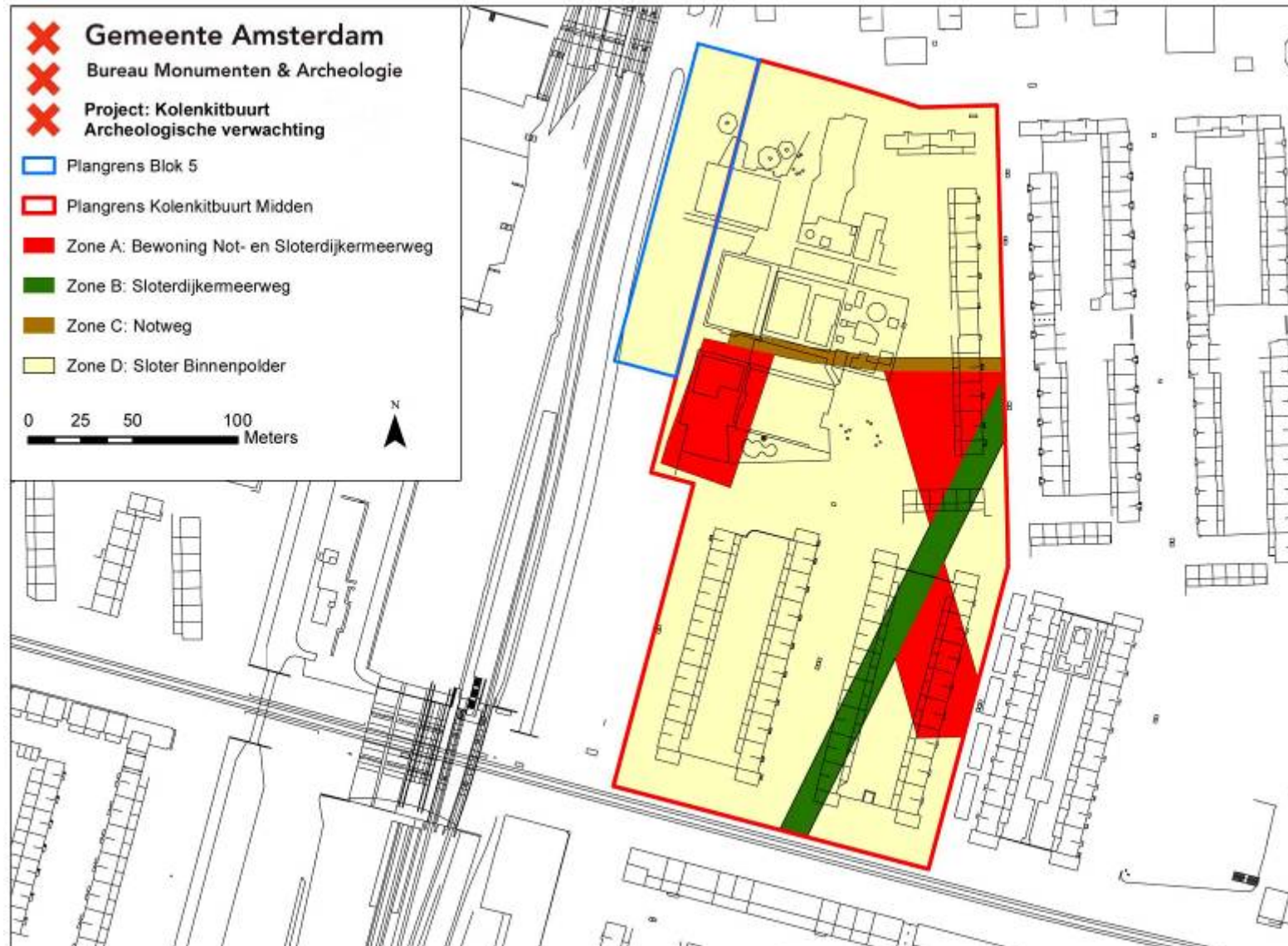

5 Archeologische beleidskaart

De archeologische beleidskaart van de plangebieden Kolenkitbuurt Midden en Blok 5 is bedoeld als een ruimtelijk schema van de maatregelen die nodig zijn voor de zorg voor het archeologisch erfgoed binnen bepaalde zones. De verwachtingen worden gekoppeld aan de huidige toestand van het terrein en mogelijk opgetreden bodemverstoringen. De clustering van de verwachtingszones resulteert in een beleidskaart. Binnen Kolenkitbuurt Midden zijn twee zones te onderscheiden, binnen de grenzen van Blok 5 één. De specifieke beleidsmaatregelen staan hieronder geformuleerd (zie ook: Appendix I: beleidsvarianten, stroomschema).

-  **Beleidsvariant 5: (verwachtingszone A)**
Uitzondering van archeologisch veldonderzoek geldt bij bodemingrepen kleiner dan 500 m² of ondieper dan 2,5 m.

-  **Beleidsvariant 11: (verwachtingszones B, C en D)**
Uitzondering van archeologisch veldonderzoek geldt bij alle bodemingrepen.

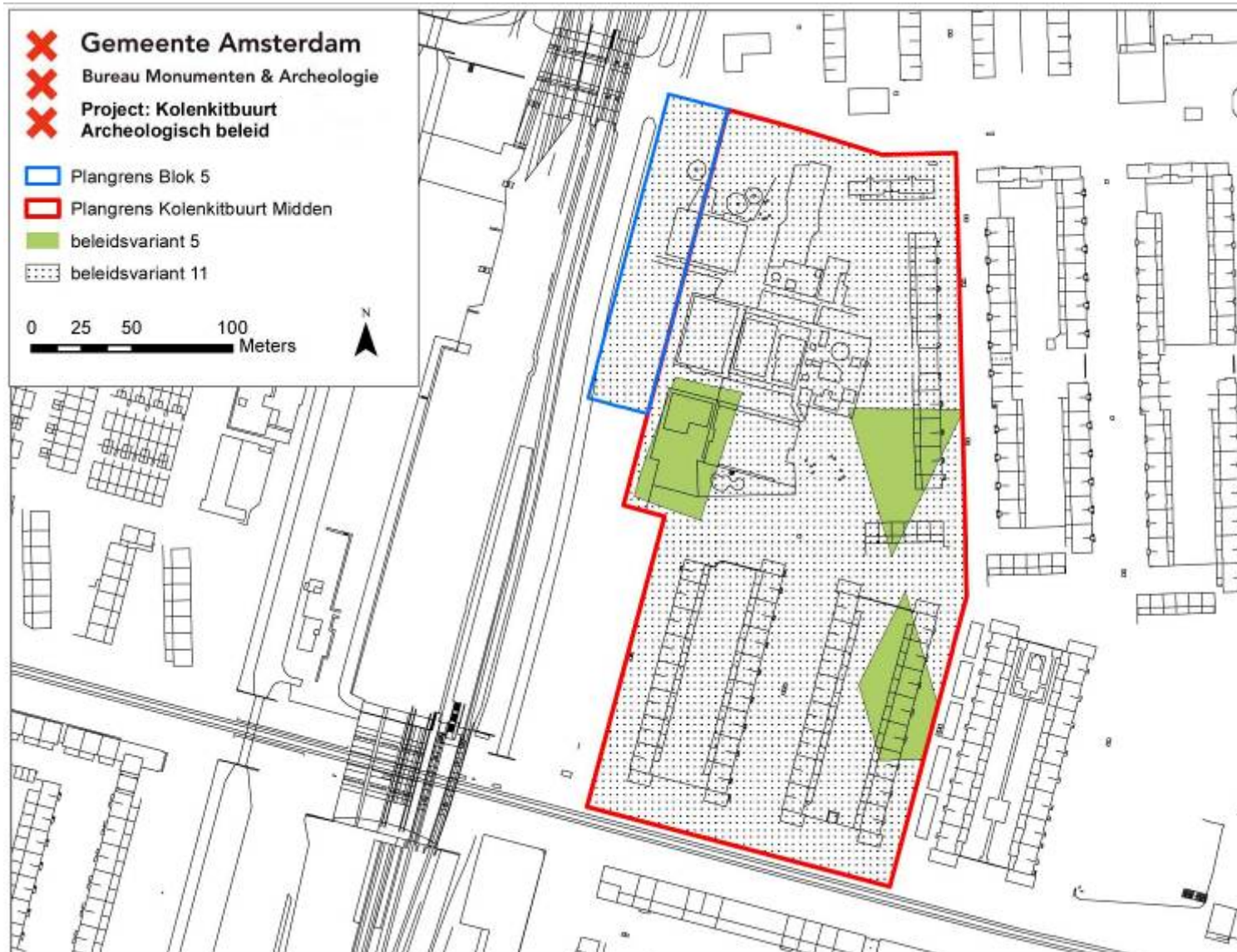

Conclusie

Het voorliggende bureauonderzoek naar archeologische waarden is uitgevoerd voor de bestemmingsplangebieden Kolenkitbuurt Midden en Blok 5. Voor de plangebieden gelden twee archeologische beleidszones, waarvan de meest omvangrijke wordt vrijgesteld van verder archeologisch onderzoek.

Voor het gehele plangebied geldt de wettelijke meldingsplicht. Dit houdt in dat ook in geval geen archeologisch vervolgonderzoek is vereist en toch bodemvondsten ouder dan vijftig jaar worden aangetroffen dit aan Bureau Monumenten en Archeologie wordt gemeld zodat in overleg met de opdrachtgever maatregelen getroffen worden tot documentatie en berging van de vondsten.

Bronnen

Digitale bronnen

Archeologisch Informatiesysteem (ARCHIS): <http://www.archis.nl/archisii/html/index.html>

Cultuur Historische Waardenkaart provincie Noord-Holland: <http://chw.noord-holland.nl>

Stadsarchief Amsterdam (SAA): <http://beeldbank.amsterdam.nl/>

Literatuur

BMA, *Ruimte voor Geschiedenis. Beleidsnota Monumenten en Archeologie Amsterdam 2005-2010*, Amsterdam 2005

BMA, *Erfgoedagenda Amsterdam 2010-2014*, Amsterdam 2010

Borger, G.J., 'Ontgonnen, bedijkt, bebouwd. De agrarische voorgeschiedenis van het stedelijk gebied,' in: W.F. Heinemeijer, & M. F. Wagenaar, *Amsterdam in kaarten. Verandering van de stad in vier eeuwen cartografie*, Ede/Antwerpen 1987, 16-17.

Gawronski, J., R. Jayasena & J. Veerkamp, *Zeis onder het maaiveld. Archeologische begeleiding Kolenkit Zuidelijk Veld Fase 1 (2009)*, (BMA AAR 42) Amsterdam 2010

Gawronski, J., 'Leeuwendalersweg', *De archeologische kroniek van Holland 2009*, Haarlem 2010, p.15-16

Heijdra, T., *Bos en Lommer en De Baarsjes. De geschiedenis van Amsterdam-West*, Alkmaar 2004

Kruizinga, J., *Het XYZ van Amsterdam*. Amsterdam 2002

Provincie Noord-Holland, *Leidraad Landschap en Cultuurhistorie Noord-Holland. Ontwikkelen met Ruimtelijke Kwaliteit*, Haarlem 2010

Stol, T., *Wassend water, dalend land. Geschiedenis van Nederland en het water*, Utrecht/Antwerpen 1993

Rossem, V., van, *Het Algemeen Uitbreidingsplan van Amsterdam. Geschiedenis en ontwerp*, Rotterdam 1993

Appendix I: beleidsvarianten, stroomschema

Het archeologisch beleid wordt als maatwerk voor een bepaald plangebied in Amsterdam vastgesteld aan de hand van elf varianten, die een afweging bieden op basis van de aard van de verwachting in combinatie met de specifieke (oppervlakte/diepte) bodemingreep.

- 1: Gebieden met bekende archeologische waarden. Aangezien hier met zekerheid archeologische overblijfselen aanwezig zijn, is bij elke bodemingreep ongeachte het oppervlak of de diepte archeologisch onderzoek noodzakelijk.
- 2: Bebouwde gebieden met een hoge archeologische verwachting binnen het historische centrum van Amsterdam (tot en met de Vierde Uitleg: binnen de Singelgracht). Uitzondering van archeologisch veldonderzoek geldt bij bodemingrepen kleiner dan 50 m² of minder dan 0,5 m onder maaiveld.
- 3: Gebieden met een hoge archeologische verwachting langs nog aanwezige historisch infrastructurele assen / in een historische woonkern buiten het historische centrum van Amsterdam. Deze gebieden zijn onbebouwd of de bebouwing dateert van vóór de 19de eeuw. Uitzondering van archeologisch veldonderzoek geldt bij bodemingrepen kleiner dan 100 m² of minder dan 0,5 m onder maaiveld.
- 4: Bebouwde gebieden met een hoge archeologische verwachting langs nog in het landschap zichtbare historisch infrastructurele assen / in historische woonkern buiten het historische centrum van Amsterdam. De bebouwing dateert uit het einde van de 19de eeuw. Uitzondering van archeologisch veldonderzoek geldt bij bodemingrepen kleiner dan 100 m² of ondieper dan de 19de en 20ste eeuwse ophogingen.
- 5: Bebouwde gebieden met een hoge archeologische verwachting langs voormalige (overbouwde of opgehoogde) historisch infrastructurele assen / in een historische woonkern buiten het historische centrum van Amsterdam. De bebouwing of ophoging dateert uit de 20ste eeuw. Uitzondering van archeologisch veldonderzoek geldt bij bodemingrepen kleiner dan 500 m² of ondieper dan de 20ste eeuwse ophogingen.
- 6: Onbebouwde gebieden met een lage archeologische verwachting in de landelijke periferie van Amsterdam. Hier liggen archeologische vondsten dicht aan het oppervlak, zodat relevante archeologische lagen kunnen zijn opgenomen in de bouwvoor. De bouwvoor heeft gemiddeld een diepte van 0,3 – 0,5 m waaronder een eerste sporenvlak zichtbaar wordt. Uitzondering van archeologisch veldonderzoek geldt bij bodemingrepen kleiner dan 10.000 m² of minder dan 0,5 m onder maaiveld.
- 7: Bebouwde gebieden met een lage archeologische verwachting binnen het historische centrum van Amsterdam (tot en met de Vierde Uitleg: binnen de Singelgracht). De bebouwing dateert uit het einde van de 19de en de 20ste eeuw. Uitzondering van archeologisch veldonderzoek geldt bij bodemingrepen kleiner dan 10.000 m² of ondieper dan de 19de en 20ste eeuwse ophogingen.
- 8: Terreinen met een hoge archeologische verwachting die als vaarweg in gebruik zijn binnen het historische centrum van Amsterdam (tot en met de Vierde Uitleg: binnen de Singelgracht). Uitzondering van archeologisch veldonderzoek geldt bij ingrepen in de waterbodem kleiner dan 500 m².
- 9: Gebieden met een lage archeologische verwachting die als vaarweg in gebruik zijn of waren binnen en buiten het historische centrum van Amsterdam. Uitzondering van archeologisch

veldonderzoek geldt bij ingrepen in de (voormalige) waterbodembinnen het historisch centrum kleiner dan 2.500 m² en buiten het historisch centrum kleiner dan 10.000 m².

- 10: Gebieden met een lage archeologische verwachting die onder water liggen, of die onder water gelegen hebben en ingepolderd zijn of opgespoten zijn. Uitzondering van archeologisch veldonderzoek geldt bij ingrepen kleiner dan 10.000 m² of in de oorspronkelijke waterbodemb of in het oorspronkelijke maaiveld.

- 11: Gebieden zonder archeologische overblijfselen omdat hier al archeologisch onderzoek of grootschalig grondverzet heeft plaatsgevonden voor bijv. zware funderingen, kelders, tunnels e.d. en gebieden in de voormalige landelijke periferie van Amsterdam buiten de Singelgracht met een lage archeologische verwachting die bovendien opgehoogd, onderheid en bebouwd zijn aan het einde van de 19de en in de 20ste eeuw. Hier geldt een vrijstelling van archeologisch onderzoek. Gebieden waar al archeologisch onderzoek heeft plaatsgevonden zijn wel indirect van belang voor archeologische planning omdat ze aanwijzingen geven voor de eventuele aanwezigheid van archeologische resten in omliggende gebieden.

Voor de beleidsvarianten, 4, 5 en 7 tot en met 10 geldt dat het dieptecriterium op de uiteindelijke beleidskaart nader wordt gespecificeerd.

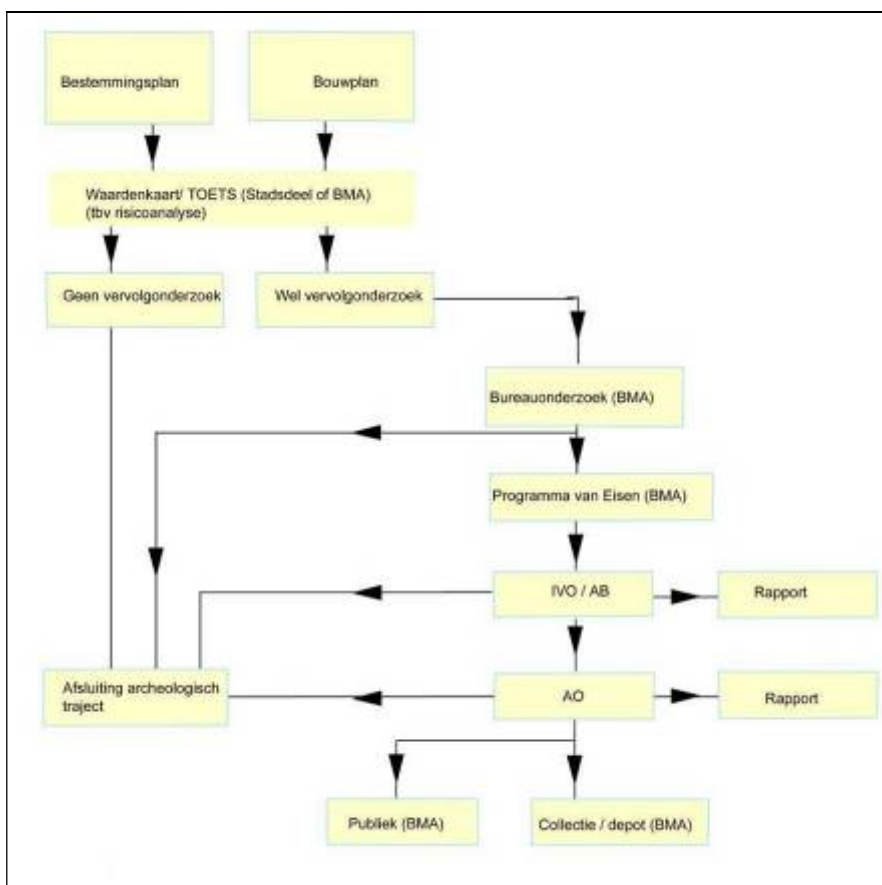

Stroomschema archeologie BMA

Colofon

Archeologisch Bureauonderzoek 12-028

Voor akkoord controle proces en waardestelling:



BRL SIKB 4000 PROTOCOL 4002

Hoofd afdeling Archeologie BMA

Prof. dr. J.H.G. Gawronski

Datum: 19-04-2011
Status: definitief
Redactie: prof. dr. J.H.G. Gawronski
Tekst: drs. J. van den Dijssel
Cartografie: drs. J. van den Dijssel

© Bureau Monumenten & Archeologie, Gemeente Amsterdam, 2012
Postbus 10718, 1001 ES Amsterdam, 020-2514900, bma@bma.amsterdam.nl

Niets uit deze uitgave mag worden verveelvoudigd en/of openbaar gemaakt door middel van druk, fotokopie, microfilm of op enigerlei andere wijze, zonder voorafgaande schriftelijke toestemming van BMA. BMA aanvaardt geen aansprakelijkheid voor eventuele schade voortvloeiend uit de toepassing van de adviezen of het gebruik van de resultaten van dit onderzoek.