

4
KOPIE



B-12 B-1
Broederplein 41 · 3703 CD Zeist
Postbus 1001 · 3700 BA Zeist
☎ | 030 · 698 32 11
fax | 030 · 691 61 89
Rabobank 1923 21 757

RIJKSDIENST VOOR DE MONUMENTENZORG

De raad van de Gemeente Amsterdam
Postbus 202
1000 AE AMSTERDAM

uw brief/kenmerk

ons nummer

RW-2000-2158

behandeld door

Monumentenregistratie

onderwerp

Aanwijzing beschermd monument:

Complexnummer : 524818

Gemeente : Amsterdam

Tollensstraat 60 te Amsterdam, e.a.

bijlage

Besluit met bijlage

2 brochures

datum

17 DEC. 2001

Met verwijzing naar artikel 4, eerste lid, van de Monumentenwet 1988 (Staatsblad 1988 nr. 638) zend ik u hierbij een samenvoeging van mijn besluiten van heden, nummer RW-2000-2158, tot aanwijzing van bovenvermeld complex als beschermd monument. Aangezien het hier een monumentaal complex betreft omvat de bijlage een samenvoeging van de besluiten van elk complex-onderdeel, voorafgegaan door de aanduiding van het complex als geheel.

Ik verzoek u het (de) besluit(en) op de secretarie voor een ieder kosteloos ter inzage te leggen. Ingevolge de Monumentenwet 1988 maakt de burgemeester de terinzage legging zo snel mogelijk op de gebruikelijke wijze aan de ingezetenen bekend.

Ter informatie zend ik u hierbij de brochure "Hoe rijk bent u met uw rijksmonument" en de brochure "Het jonge monument in de juridische procedure" uit de reeks info wet- en regelgeving.

De tekst van de Monumentenwet 1988 kunt u aantreffen op de internetsite van de Rijksdienst voor de Monumentenzorg (www.monumentenzorg.nl). Een exemplaar van de Monumentenwet 1988 is te verkrijgen bij de afdeling voorlichting (doorkiesnummer 030-6983456).

De Staatssecretaris van Onderwijs, Cultuur en Wetenschappen,
dr. F. van der Ploeg,
namens deze,
de Directeur van de Rijksdienst voor de Monumentenzorg,
voor deze,
het Hoofd Monumentenregistratie en Subsidies,

(Mr. M.P. Otten)

BUR. MON. ZORG

INGEK. D.D. 18 DEC. 2001

NUMMER 42671

TE BEHANDELEN DOOR

Stadsdeel Oost-West (B-K)

SCHRIFT AAN:

J. van Zilt

MINISTRIEL NAAR ARCHIEF

INGEKOMEN

18 DEC. 2001

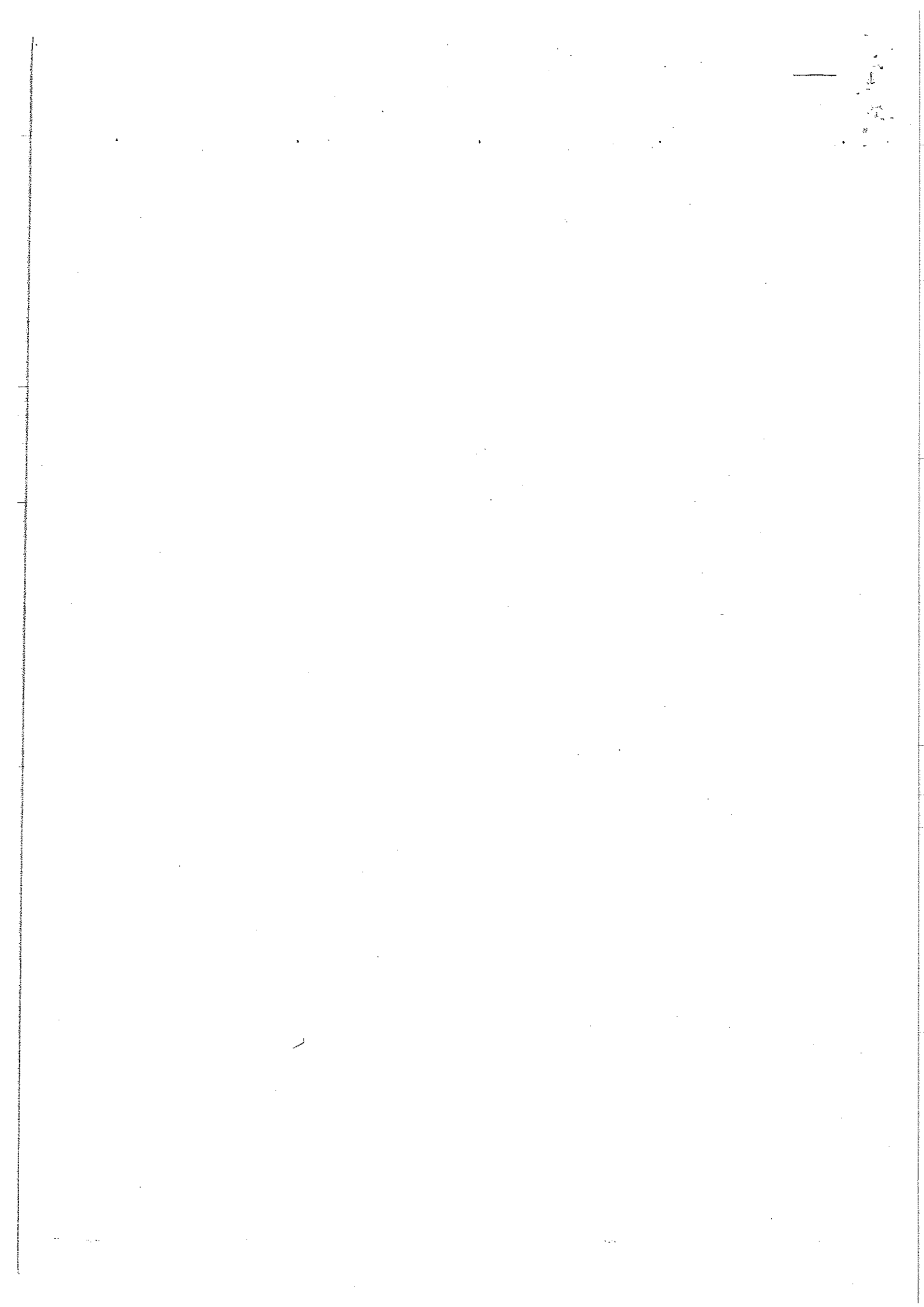

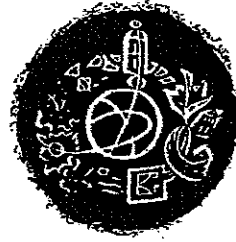

Broederplein 41 - 3703 CD Zeist

Postbus 1001 - 3700 BA Zeist

☎ | 030 - 698 32 11

fax | 030 - 691 61 89

Rabobank 1923 21 757

RIJKSDIENST VOOR DE MONUMENTENZORG

Gemeente Amsterdam
Postbus 1104
1000 BC AMSTERDAM

| | | | | |
|---|------------------------------------|---|--|---|
| <p>* uw brief/kenmerk</p> <p>D</p> <p>M</p> <p>Z</p> | <p>ons nummer RW-2000-2158</p> | <p>behandeld door Monumentenregistratie</p> | <p>bijlage Besluit met bijlage 2 brochures</p> | <p>datum 17 DEC. 2001</p> |
| <p>onderwerp Aanwijzing beschermd monument: Complexnummer : 524818 Gemeente : Amsterdam Tollensstraat 60 te Amsterdam, e.a.</p> | | | | |

Hierbij zend ik u (een samenvoeging van) mijn besluit(en) waarbij ik, gelet op de artikelen 3 en 4 van de Monumentenwet 1988, positief beslis op het verzoek/voorstel om het bovengenoemde complex aan te wijzen als beschermd monument. Het bovengenoemde complex zal definitief een beschermd monument zijn wanneer het wordt ingeschreven in het register zoals bedoeld in artikel 6 van de Monumentenwet 1988. Een monument wordt ingeschreven wanneer de termijn voor het indienen van bezwaar/beroep ongebruikt is verstreken of wanneer hierop onherroepelijk is beslist. Mocht door u of door andere belanghebbende(n) bezwaar worden gemaakt, dan blijven gedurende de bezwaartermijn en gedurende de behandeling van het bezwaarschrift, vanaf de datum van deze brief de artikelen 11 tot en met 33 van de Monumentenwet 1988 van toepassing.

Het doel van de wet is om monumenten van bouwkunst en archeologie te behouden. De wettelijke bepalingen zijn er op gericht dat daarbij steeds het algemeen belang tegen het particulier belang wordt afgewogen. Het is dus niet zo dat aan het beschermd monument niets meer mag worden veranderd, maar wel dat voor iedere wijziging vergunning ingevolge de Monumentenwet 1988 dient te worden gevraagd bij burgemeester en wethouders van de gemeente waarin het monument is gelegen.

Aangezien het hier een monumentaal complex betreft en een complex-onderdeel tevens waarde ontleent aan de omstandigheid dat het tot de samenstellende onderdelen behoort, gaat in (de samenvoeging van) mijn besluit(en) de aanduiding van het complex vooraf aan de aanduiding(en) van het (de) onderde(e)l(en). Uitsluitend de voor u als gerechtigde van belang zijnde complex-onderdelen worden in (de samenvoeging van) mijn besluit(en) genoemd.

INGEKOMEN

18 DEC. 2001

Alvorens bijgaand besluit te nemen, heb ik advies gevraagd aan de gemeenteraad, aan de Raad voor cultuur en, indien van toepassing, aan gedeputeerde staten van de betrokken provincie.

Ter informatie zend ik u hierbij de brochure "Hoe rijk bent u met uw rijksmonument" en de brochure "Het jonge monument in de juridische procedure" uit de reeks info wet- en regelgeving.

De tekst van de Monumentenwet 1988 kunt u aantreffen op de internetsite van de Rijksdienst voor de Monumentenzorg (www.monumentenzorg.nl). Een exemplaar van de Monumentenwet 1988 is te verkrijgen bij de afdeling voorlichting (doorkiesnummer 030-6983456).

De Staatssecretaris van Onderwijs, Cultuur en Wetenschappen,
dr. F. van der Ploeg,
namens deze,
de Directeur van de Rijksdienst voor de Monumentenzorg,
voor deze,
het Hoofd Monumentenregistratie en Subsidies,

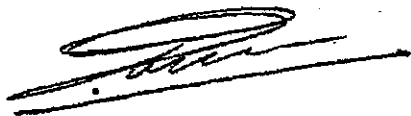

(Mr. M.P. Otten)

(Samenvoeging van) Complex-besluit(en) tot aanwijzing

DE STAATSSECRETARIS VAN ONDERWIJS, CULTUUR EN WETENSCHAPPEN.

Gelet op de artikelen 3 en 4 van de Monumentenwet 1988 (Staatsblad 1988 nr. 638):

Gehoord de Raad van de gemeente waarin de hierna te noemen onroerende zaak is gelegen;

Gehoord gedeputeerde staten van de provincie waarin de hierna te noemen onroerende zaak is gelegen, indien dit zich bevindt buiten de in artikel 20a, eerste lid, van de Wegenverkeerswet 1994 (Staatsblad 1994 nr. 475) bedoelde bebouwde kom;

Gehoord de Raad voor cultuur;

BESLUIT

17 DEC. 2001

De als volgt aan te duiden onroerende zaak, zomede als samenstellend onderdeel van het complex van onroerende zaken, aan te wijzen als beschermd monument:

Het betreffende complex van onroerende zaken is:

Provincie : Noord-Holland

Monumentnummer : 524818

Gemeente : Amsterdam

Naam : Westelijke Tramremise

PLAATSELIJKE AANDUIDING

Tollensstraat 60 te Amsterdam, e.a.

KADASTRALE AANDUIDING

EN

KADASTRALE TENAAMSTELLING

Zie bij het onderdeel van het complex

OMSCHRIJVING

Inleiding

Tussen 1901-1914 gefaseerd tot stand gekomen complex van de westelijke tramremise ten behoeve van de zojuist geëlectrificeerde gemeentetram, ontworpen door de dienst Publieke Werken op een onregelmatige kavel, ingesloten in de bebouwingsreeks van de Bilderdijkkade, Kinkerstraat en de Ten Katestraat. De remise is bereikbaar via het Bellamyplein, waar een tramlus omheen ligt. Het remisecomplex omvat de volgende acht samenstellende onderdelen:

1. REMISEGEBOUW met bijbehorend KANTOOR en TRAVERSEERHAL

(Tollensstraat 60);

2. vrijstaande DUBBELE DIENSTWONING MET HOUTOPSLAG (Bellamystraat 1);

3. WERKPLAATS (Tollensstraat 60);

x 4. TWEE voormalig MAGAZIJNGEBOUWEN (Tollensstraat 60 / Bilderdijkkade ongd.);

D 5. voormalige DIENSTWONING (Tollensstraat 61);

6. voormalige DIENSTWONING (Tollensstraat 62);

M 7. voormalige DUBBELE DIENSTWONING (Bilderdijkkade 62);

8. OMMURING met recente (XXd) hekwerken.

Z Omschrijving

Het complex is in enkele bouwfases tot stand gekomen, waarvan de belangrijkste tussen 1901 en 1904. Tijdens de eerste bouwfase, afgerond in 1902, werden de volgende ruimten gerealiseerd: de enorme traversehal van waaruit de wagens over de gehele lengte van het gebouw naar ieder gewenste plek kunnen worden gebracht; hieraan grenzend de dienstwoning, dienstvertrekken, magazijnen en werkplaatsen waaronder de smederij; en langs de andere zijde van de grote hal die de as van het gebouw vormt, een drietal hallen die dienst deden als remise en werkplaats. In 1903 volgde de tweede fase waarbij de oorspronkelijke drie hallen nu werden geflankeerd door een grote hal voor de berging van motorwagens en een hal voor grote revisie. Aan de zijde van het Bellamyplein verrees grenzend aan de pekelinrichting nog een dienstwoning. Tussen 1908 en 1914 werden nog enkele hallen verlengd en voorzien van een opbouw.

De gebouwen en muren zijn qua vormgeving nog vrij van een eigen vormentaal. Kenmerkend voor de tijd van ontstaan is de mengeling van Berlagiaanse vormelementen, eclectische invloeden, de toepassing van staalconstructies en een Art Nouveau-detaillering, karakteristiek voor de Overgangsarchitectuur in de periode 1900-1910. De buitenmuren bestaan uit baksteen, oranjekleurige siersteenbanden en natuurstenen banden en detailleringen die vlak in de gevels zijn verwerkt. De daken hebben verschillende vormen, waarbij lichtkappen op de zadeldaken van de remisehallen zijn aangebracht. In verschillende hallen zijn de daken voorzien van Polonceauspanten.

Waardering

Redelijk gaaf bewaard westelijk remisecomplex van de gemeentetram in overgangsarchitectuur uit de eerste periode van de elektrificatie van het tramweganet van algemeen belang wegens architectuur- en cultuurhistorische waarde en uit oogpunt van de geschiedenis van het openbaar vervoer.

Samenstellend onderdeel van het complex is:

* Provincie : Noord-Holland Monumentnummer : 524819
D Gemeente : Amsterdam

PLAATSELIJKE AANDUIDING

z Plaats : Amsterdam
Straat : Tollensstraat
Huisnummer : 60

KADASTRALE AANDUIDING

Kad. Gemeente : Amsterdam
Sectie : Q
Nummer : 7538

OMSCHRIJVING

Omschrijving
REMISEGEBOUW (1), onderdeel van het westelijk tramremise complex bestaande uit vijf sprongsgewijze in lengte toenemende tramstallingsruimten, elk voorzien van inrijbanen met rails, perrons ter weerszijden en kappen bestaande uit twee zadeldaken met kruispannen en met verhoogde lichtkappen in het midden. De kappen zijn voorzien van Polonceauspanten, met uitzondering van de eerste hal (aanzicht Bellamyplein), waar een zogenaamd Engels spant is geconstrueerd met vallende diagonalen. De lichtkappen zijn voorzien van draadglas. De architectonische vormgeving is aan de zijde van het Bellamyplein traditioneel bestaande uit bakstenen gevels met gesloten tuitgevels, grote houten panelen deuren die naar buiten openslaan en ter weerszijden ervan smalle verticale vensterassen. Het kantoorgebouw is gesitueerd aan de linkerzijde van de remisehallen, achter een lagere hal met aaneengeschakelde sheddaken. De hoofdgevel is naar het Bellamyplein gekeerd met een sterk vooruitspringend middenrisaliet, de halfronde hoek geaccentueerd door een verhoging en bekroond door kantelen. De 3x2-deling van de ramen zijn met hardstenen boven- en onderdorpels afgezet, de stijlen met rode bakstenen geaccentueerd. De traverseerhal. Dit oost-west georiënteerde bouwdeel vormt met de laatste remisehal (nr.5), de beëindiging van het complex aan de westzijde. Het grenst aan de tuinen en achtererven aan de Ten Katestraat. De traverseerhal vormt de ruimte waarin de wagons in de richting van de remisehallen konden worden verplaatst. Dit gebeurde door middel van rolwagens, die de wagons verplaatsten van de ene naar de andere remisehal of naar één van de werkplaatsen aan de zuidzijde van de traverseerhal. In de entreehal was daarnaast een draaischijf geplaatst zodat de rijrichting van de

wagons kon worden veranderd. Net als bij de remisehallen bestaat de dakconstructie van de traverseerhal uit een zadeldak, belegd met kruispannen, en is voorzien van een verhoogde lichtkap. Het dak wordt ondersteund door polonceauspanten die op muurdammen rusten. De gevelwand aan de noordzijde van de traverseerhal bestaat uit een aaneenschakeling van dubbele paneeldeuren met roedenverdeling, die vergelijkbaar zijn met de deuren aan de zijde van het Bellamyplein. Ook deze konden worden weggedraaid voor de toegang van rollend materiaal. In het midden wordt de reeks deuren onderbroken door een trappartij die de toegang verschaft tot het kantoorgedeelte op het dak van de remise. Aan de zuidzijde zijn vier werkplaatsen gelegen die ook voor wagons bereikbaar moesten zijn. Vandaar dat deze wand, naast een aantal getoogde vensters met een 2x2 indeling, tevens voorzien is van twee dubbele inrijdeuren. Deze worden afgewisseld door kleinere entreedeuuren waarvan er verschillende dichtgemetseld zijn. Een houten trap met overloop maakt de kleine kantooruimte in de kop van de hal alsmede de controlegang van de kantooruimten op de remisehallen bereikbaar.

Waardering

De remisehallen met kantoorgebouw en traverseerhal zijn van algemeen belang vanwege architectuurhistorisch en typologisch waarde. Tevens van waarde vanwege hun historisch-functionele relatie tot de overige onderdelen van het complex.

Samenstellend onderdeel van het complex is:

* Provincie : Noord-Holland
* Gemeente : Amsterdam

Monumentnummer : 524820

* PLAATSELIJKE AANDUIDING

* Plaats : Amsterdam
Straat : Bellamystraat
Huisnummer : 1

KADASTRALE AANDUIDING

Kad. Gemeente : Amsterdam
Sectie : Q
Nummer : 7538

OMSCHRIJVING

Omschrijving

In de Bellamystraat (nr.1) staat de DUBBELE DIENSTWONING met langgerekte HOUTOPSLAG (2) aan de achterzijde, gebouwd in 1901-1903 (uitgebreid in 1930), onderdeel van het westelijk tramremise complex. Het pand is op rechthoekig grondplan vrijstaand gesitueerd aan het remiseterrein. Het bakstenen gebouw bestaat uit een hoge begane grond met twee verdiepingen en op de hoek met de Bellamystraat een extra laag, doorlopend in de kapverdieping. De begane grond heeft hoge ramen met rechte hardstenen bovendorpels; de verdiepingen hebben getoogde ramen met terugliggend zwaar uitgevoerde kozijnen met een twee- en driedeling. Het schilddak is met zwarte kruispannen gedekt. De bakstenen houtopslag heeft een plat dak en twee kleine lichtkappen. Deze rechthoekige aanbouw is één bouwlaag hoog en iets smaller dan het huis. Het interieur van het pand is tamelijk gaaf bewaard gebleven. Het pand heeft zijn oorspronkelijke indeling behouden en bezit waardevolle interieur-elementen, zoals stucplafonds met Jugendstil-motieven, geprofileerde eindbalusters van trappen, geprofileerde gestucte wandvelden, schuifdeuren, alsmede uit de bouwtijd daterend hang- en sluitwerk.

Waardering

De dubbele dienstwoning met houtopslag is van algemeen belang vanwege architectuurhistorisch en typologisch waarde alsmede van belang vanwege de historisch-functionele relatie tot de overige onderdelen van het complex.

Samenstellend onderdeel van het complex is:

K Provincie : Noord-Holland Monumentnummer : 524821
D Gemeente : Amsterdam

M PLAATSELIJKE AANDUIDING

Z Plaats : Amsterdam
Straat : Tollensstraat
Huisnummer : 60

KADASTRALE AANDUIDING

Kad. Gemeente : Amsterdam
Sectie : Q
Nummer : 7538

OMSCHRIJVING

Omschrijving

TWEE WERKPLAATSEN uit 1903 (3) onderdeel van het westelijk tramremise complex, gelegen achter het hek in de Tollensstraat, zoals op de gevelsteen boven een van de twee poorten is aangegeven. De twee grote werkplaatsen zijn gesitueerd op een langgerekte plattegrond en hebben gevels met gescheiden poorten. De bakstenen gevels zijn op een geheel eigen wijze uitgewerkt. De linkerhal heeft drie getoogde ramen en een tuitgevel boven de toegangspoort met hoge openslaande poortdeuren. Rond venster in de geveltop. Aan de linkerzijde onder rechte gevelbeëindiging een eenvoudige toegang met bovenlicht. De rechterhal heeft een gesloten gevel boven de toegangspoort, waar zich de tekststeen bevindt en een vooruitspringend centraal gesitueerde risaliet, voor het overige een rechte gevelbeëindiging. De massieve decoratieve gevels zijn verlevendigd met decoratieve elementen die op een lijn zijn gehouden met het muuroppervlak. Ramen, dakrand en deuropeningen worden geaccentueerd door omlijstingen van natuursteen. Het interieur wordt in tweeën gedeeld door een centraal trappenhuis waarop een kantoorruimte en de sanitaire voorzieningen uitkomen. Aan de zijde van de Tollensstraat was een voormalige timmerwerkplaats gesitueerd, terwijl aan de Bilderdijkkade een schilderwerkplaats gevestigd was.

Waardering

Tweetal werkplaatsen van algemeen belang vanwege de architectuurhistorische en typologische waarde. Verder belang als historisch-functioneel onderdeel van het complex van de tramremise.

Samenstellend onderdeel van het complex is:

R Provincie : Noord-Holland Monumentnummer : 524822
D Gemeente : Amsterdam

H PLAATSELIJKE AANDUIDING

Z Plaats : Amsterdam
Straat : Tollensstraat
Huisnummer : 60

KADASTRALE AANDUIDING

Kad. Gemeente : Amsterdam
Sectie : Q
Nummer : 7538

OMSCHRIJVING

Omschrijving

Voormalige MAGAZIJN (4) uit 1901-1902, onderdeel van het westelijk tramremisecomplex, gelegen tegenover de centrale werkplaats en uitgevoerd met een sobere bakstenen gevel met een grote toegang, rechthoekig geplaatst in de gevel. De gevel wordt afgesloten door een tuitgevel. Aan de linkerzijde bevindt zich een travee met een smalle toegangsdeur. Daarnaast bevindt zich een raam en erboven bevindt zich een grotere lichtopening. De kap bestaat uit een constructie van vakwerkliggers die op muurdammen en stalen kolommen rusten. De hal heeft bestrate vloeren die gedragen worden door een fundering van betonbalken en stalen koppelbalken.

Waardering

Voormalig magazijn van algemeen belang vanwege de architectuurhistorische en typologische waarde. Tevens van belang als historisch-functioneel onderdeel van het complex van de tramremise.

Samenstellend onderdeel van het complex is:

Provincie : Noord-Holland

Monumentnummer : 524823

Gemeente : Amsterdam

PLAATSELIJKE AANDUIDING

Plaats : Amsterdam

Straat : Tollensstraat

Huisnummer : 61

KADASTRALE AANDUIDING

Kad. Gemeente : Amsterdam

Sectie : Q

Nummer : 6072

OMSCHRIJVING

Omschrijving

De DIENSTWONING (5) uit 1908, onderdeel van het complex westelijke tramremise, is gelegen op het binnenterrein aan de Tollensstraat. Het pand wordt aan de linkerzijde geflankeerd door een iets teruggezette hal met een opslagplaats. Aan de rechterzijde grenst de bebouwing van de Kinkerstraat. De woning is gebouwd op een rechthoekige plattegrond en bezit twee bouwlagen met een dwarskap met zwarte pannen. Het dakvlak wordt doorbroken door zowel twee gemetselde als door één houten dakkapel. De sobere gevels zijn opgetrokken uit baksteen en voorzien van een bakstenen plint. De voorgevel bestaat uit drie traveeën en alle gevelopeningen hebben een natuurstenen bovendorpel. De dienstwoning staat tegenover de dienstwoning aan de Tollensstraat nr.62. Het interieur van het pand is opgesplitst in twee delen met rechts de entreehal waarachter zich het trappenhuis, de sanitaire voorzieningen en de keuken bevinden. In het linkerdeel zijn twee kamers en-suite en een kleine binnenplaats opgenomen.

Waardering

Dienstwoning van algemeen belang als historisch-functioneel onderdeel van het complex van de tramremise.

Samenstellend onderdeel van het complex is:

Provincie : Noord-Holland
Gemeente : Amsterdam

Monumentnummer : 524824

PLAATSELIJKE AANDUIDING

Plaats : Amsterdam
Straat : Tollensstraat
Huisnummer : 62

KADASTRALE AANDUIDING

Kad. Gemeente : Amsterdam
Sectie : Q
Nummer : 7538

OMSCHRIJVING

Omschrijving

De DIENSTWONING (6) uit 1901 - 1903, onderdeel van het westelijk tramremise- complex, is gelegen in de gevelwand van de gebouwen aan de binnenplaats van de Tollensstraat. Het pand is gebouwd op een smalle, rechthoekige plattegrond en bezit twee bouwlagen met een dwarskap waarin een gemetselde dakkapel is opgenomen. De voorgevel telt twee vensterassen, waarvan de gevelopeningen zijn voorzien van fraai bewerkte, natuurstenen bovendorpels. Het interieur op de begane grond bestaat uit één grote ruimte waarboven een drietal kamers en-suite en een sanitair blok is opgenomen. Het interieur wordt gekenmerkt door diverse uit de bouwtijd daterende interieur-elementen, zoals paneeldeuren en stucplafonds. De dienstwoning staat tegenover die op Tollensstraat nr.61.

Waardering

Dienstwoning van algemeen belang als historisch-functioneel onderdeel van het complex van de tramremise.

Samenstellend onderdeel van het complex is:

x Provincie : Noord-Holland Monumentnummer : 524825
b Gemeente : Amsterdam

x PLAATSELIJKE AANDUIDING

z Plaats : Amsterdam
Straat : Bilderdijkkade
Huisnummers : 62, 60

KADASTRALE AANDUIDING

Kad. Gemeente : Amsterdam
Sectie : Q
Nummer : 6073

OMSCHRIJVING

Omschrijving

De DUBBELE DIENSTWONING (7) uit 1908, onderdeel van het westelijk tramremise complex is gebouwd op een samengestelde plattegrond en telt drie bouwlagen en onder samenstel van afgeplatte zadeldaken. De woning is aan het eind van de werkplaatsen gesitueerd en sluit aan bij de woonbebouwing van de Bilderdijkkade. De voorgevel is drie traveeën breed en heeft een dubbele toegang in de risaliet aan de linkerzijde. De zijrisaliet wordt bekroond door een lage trapgevel; in de verspringende spaarnis van de zolderverdieping bevindt zich een eenvoudige hijsbalk. Rondom verdiept geplaatste vensters met schuifraam en geleed bovenlicht onder segmentboognis met natuurstenen aanzetstenen. De rechter zijgevel heeft een hoge trapgevel met twee onderverdeelde vensters in de top te weerszijden van de sprongsgewijs oprijzende schoorsteen; rechts een twee traveeën brede teruggerooide vleugel met rechte gootlijst boven de tweede verdieping; in de rechter travee een deur met bovenlicht. Dakschilden met zwarte pannen en kapel.

Waardering

Dienstwoning uit 1908 van algemeen belang als historisch-functioneel onderdeel van het complex van de tramremise.

Samenstellend onderdeel van het complex is:

A Provincie : Noord-Holland

Monumentnummer : 524826

D Gemeente : Amsterdam

M PLAATSELIJKE AANDUIDING

Z Plaats : Amsterdam

Locaties : Bellamyplein ongd,
Bilderdijkkade Ongd

KADASTRALE AANDUIDING

Kad. Gemeente : Amsterdam

Sectie : Q

Nummer : 6073

Kad. Gemeente : Amsterdam

Sectie : Q

Nummer : 7538

OMSCHRIJVING

Omschrijving

De OMMURING (8) van het westelijk tramremise complex bevindt zich grotendeels aan het Bellamyplein; een geringer deel bevindt zich aan de Bilderdijkkade en aan de Tollensstraat. In oorsprong dateren hek en ommuring van 1908. In 1914 werden het geheel aangepast. In 1983 werden alle metalen hekken vervangen; deze vallen buiten de bescherming. De gemetselde delen werden gerenoveerd. Gemetseld muurwerk met insnoering dient als onderbouw voor recent (XXd) vernieuwde kleine metalen hekkeren tussen twee of drie hoogopgaande risalerende posten met dekplaat. Er komen zowel brede als smalle poorten voor. Metselwerk in kruisverband en decoratief gebruik van lagen vertikaal geplaatse koppen.

NB. Een deel van de oorspronkelijke metalen hekkeren (1908 of 1914) is opgeslagen op het remiseterrein.

Waardering

Muurwerk van de terreinafscheiding in oorsprong uit 1908 van algemeen belang als historisch-functioneel onderdeel van het complex van de tramremise.

R . Voor de overwegingen die aan dit besluit ten grondslag liggen, wordt
D . verwezen naar de bij dit besluit gevoegde bijlage, die geacht moet
M . worden in dit besluit te zijn herhaald en opgenomen, alsmede naar de
Z . bovengemelde omschrijving.

Een afschrift van (de samenvoeging van) mijn besluiten zal, onder
gelijke dagtekening, worden verzonden aan de overige
belanghebbende(n).
Elke belanghebbende wordt uitsluitend in kennis gesteld van de voor
hem/haar relevante complex-onderdelen.

Burgemeester en wethouders van de gemeente waarin het monument is
gelegen, leggen dit besluit op de secretarie ter inzage. De
burgemeester maakt de terinzagelegging op de gebruikelijke wijze
bekend.

Op grond van artikel 7:1 van de Algemene wet bestuursrecht kan degene wiens
belang rechtstreeks bij een besluit is betrokken daartegen binnen zes weken
na de dag waarop het aangevallen besluit bekend is gemaakt, een bezwaar-
schrift indienen bij het bestuursorgaan dat het besluit heeft genomen. Een
dergelijk bezwaarschrift dient u te adresseren aan het Ministerie van
Onderwijs, Cultuur en Wetenschappen, Cfi/FJZ t.a.v. de Commissie voor de
bezwaarschriften, Postbus 606, 2700 ML Zoetermeer.
Tenminste deze beschikking of een kopie daarvan moet bij het bezwaarschrift
worden gevoegd.

De Staatssecretaris van Onderwijs, Cultuur en Wetenschappen,
dr. F. van der Ploeg,
namens deze,
de Directeur van de Rijksdienst voor de Monumentenzorg,
voor deze,
het Hoofd Monumentenregistratie en Subsidies.

w.g.

(Mr. M.P. Otten)

BIJLAGE BIJ BESLUIT

betreffende een voorstel tot aanwijzing als beschermd monument als bedoeld in artikel 3, zesde lid, van de Monumentenwet 1988

Objectgegevens:

adres : Tollensstraat 60 e.a. (Westelijke Tramremise)
plaatsnaam : Amsterdam
gemeente : Amsterdam
monumentnummer : 524818

I. FEITEN EN OMSTANDIGHEDEN:

VERZOEKER

Het voorstel tot aanwijzing is bij brief d.d. 27 juli 2000 ingediend door de gemeente Amsterdam.

ADVIES GEMEENTERAAD

Uit het besluit d.d. 21 december 1999 van de raad van de gemeente Amsterdam blijkt dat zij hiermee instemt.

ADVIES GEDEPUTEERDE STATEN

Door gedeputeerde staten van de provincie Noord-Holland is geen advies uitgebracht. Het complex is gelegen binnen de bebouwde kom.

ADVIES RAAD VOOR CULTUUR

De Raad voor cultuur heeft bij brief d.d. 13 februari 2001 een advies uitgebracht. Uit het advies blijkt dat de Raad instemt met aanwijzing.

BESCHRIJVING OMSTANDIGHEDEN

Het onderhavige complex behoort tot de bouwkunst uit de periode 1850-1940, die ook wel wordt aangeduid met de "jongere bouwkunst", en maakt onderdeel uit van de het resultaat van het Monumenten Selectie Project (MSP)

OVERLEG

Ter voldoening aan het bepaalde in artikel 3, vierde lid van de Monumentenwet 1988 zijn belanghebbenden door de gemeente schriftelijk op de hoogte gesteld van het voornemen tot bescherming en daarbij tevens in de gelegenheid gesteld dienaangaande te worden gehoord. Van bezwaar is niet gebleken.

II. CONCLUSIE

Aan de overwegingen van de Monumentenwet 1988 ligt onder meer ten grondslag het meer betrekken van lagere overheden bij het behoud van monumenten. In de Memorie van Toelichting wordt het grote belang gememoreerd dat in de huidige wet wordt gehecht aan de inbreng van vooral de gemeente over de aanwijzing. Hoewel op rijksniveau over het al dan niet beschermen wordt beslist, komt aan de adviezen van de lagere overheden een invloedrijke plaats toe. Slechts op zwaarwegende gronden zal de Minister van die adviezen kunnen afwijken. In dit geval bestaat daartoe geen aanleiding.

Geconcludeerd kan worden dat de in de omschrijving aangegeven waarden bescherming op grond van de Monumentenwet 1988 rechtvaardigen.

10