



**Gemeente
Amsterdam**

Archeologisch bureauonderzoek

Bestemmingsplangebied Oosterdokseiland Zuid

BO 16-002 Amsterdam 2016
Monumenten en Archeologie

Inhoud

Inhoud.....	3
Samenvatting.....	4
Inleiding	5
1 Basisgegevens	6
2 Wet- en regelgeving	7
2.1 Algemeen	7
2.2 Rijk	7
2.3 Provincie Noord-Holland	7
2.4 Gemeente Amsterdam	8
2.5 Kwaliteitsnorm Nederlandse Archeologie.....	8
3 Historisch-topografische en archeologische inventarisatie	10
3.1 Geomorfologie en bodem algemeen	10
3.2 Historie algemeen	10
3.3 Historisch-topografische inventarisatie	11
3.3.1 Het IJ	11
3.3.2 Verzanding	12
3.3.3 Oosterdokseiland	14
3.4 Archeologische inventarisatie van het plangebied	16
3.4.1 Archeologische Monumentenkaart	16
3.4.2 Vindplaatsen	17
3.4.3 Bodemopbouw	19
3.5 Conclusie: verwachtingsmodel	19
4 Archeologische verwachtingskaart	20
5 Archeologische beleidskaart.....	22
6 Conclusie	24
7 Bronnen.....	25
Appendix I: beleidsvarianten en stroomschema	26

Samenvatting

Monumenten en Archeologie heeft in opdracht van Oosterdokseiland Ontwikkeling Amsterdam C.V. een archeologisch bureauonderzoek uitgevoerd voor bestemmingsplan Oosterdokseiland Zuid, stadsdeel Centrum. Het bestemmingsplangebied wordt aan de noordzijde begrensd door de spoordijk en omvat een deel van het Oosterdok en Open Havenfront. Dit onderzoek is bedoeld om een beeld te krijgen van de ondergrondse cultuurhistorische waarden die in dit gebied aanwezig kunnen zijn. Een dergelijk bureauonderzoek past binnen de verplichting van gemeenten om conform de Monumentenwet beleid te ontwikkelen ten aanzien van het behoud cq documentatie van die overblijfselen bij bouw- en aanlegwerkzaamheden.

Het bureauonderzoek gaat uit van een beknopt overzicht van de historisch-topografische ontwikkeling van het plangebied. Het historisch overzicht wordt aangevuld met archeologische informatie afkomstig van vindplaatsen in de omgeving van het plangebied. De historische en archeologische informatie over de ruimtelijke topografische ontwikkelingen is omgezet naar een beeld van archeologische verwachtingen.

Op de archeologische verwachtingskaart (p. 20) worden twee zones onderscheiden. Aan de hand hiervan is een archeologische beleidskaart opgesteld, waarin de beleidsregels en maatregelen voor de vereiste archeologische monumentenzorg zijn vastgelegd. De beleidskaart telt twee zones (p. 22). Hiervoor is gespecificeerd in welke gevallen archeologisch vervolgonderzoek nodig is bij planontwikkeling.

Voor het gehele plangebied geldt de wettelijke meldingsplicht. Dit houdt in dat ook in geval geen archeologisch vervolgonderzoek is vereist en toch bodemvondsten ouder dan vijftig jaar worden aangetroffen dit aan Monumenten en Archeologie gemeld wordt zodat in overleg met de opdrachtgever maatregelen getroffen kunnen worden tot documentatie en berging van de vondsten.

Inleiding

Monumenten en Archeologie heeft in opdracht van Oosterdokseiland Ontwikkeling Amsterdam C.V. een archeologisch bureauonderzoek uitgevoerd voor bestemmingsplangebied Oosterdokseiland Zuid, stadsdeel Centrum. Het bureauonderzoek geeft een overzicht van bekende of verwachte archeologische waarden binnen het plangebied. Hierbij is gebruik gemaakt van historisch kaartmateriaal, relevante publicaties en archiefbronnen in samenhang met archeologische informatie over al bekende vindplaatsen in het plangebied en omgeving. Deze informatie is samengevat in een archeologisch verwachtingsmodel op basis waarvan de beleidsregels voor erfgoedzorg worden vastgelegd ten behoeve van het bestemmingsplan.

In het bureauonderzoek komen het nationale, provinciale en gemeentelijke archeologiebeleid (hoofdstuk 2) en een landschappelijke, historische en archeologische analyse van het plangebied (hoofdstuk 3) aan de orde. Hieruit volgt een archeologische verwachtingskaart (hoofdstuk 4), gekoppeld aan een beleidskaart (hoofdstuk 5) die inzichtelijk maakt in welke gevallen archeologische maatregelen binnen (toekomstige) planontwikkeling vereist zijn.

1 Basisgegevens

Opdrachtgever

Opdrachtgever

Oosterdokseiland Ontwikkeling Amsterdam C.V.

Contactpersoon

H.H. Janssen

Adres

Postbus 4376

Postcode / plaats

2003 EJ Haarlem

Plangebied

Provincie

Noord-Holland

Plaats

Amsterdam

Stadsdeel

Centrum

ARCHIS onderzoeksnummer

3987861100

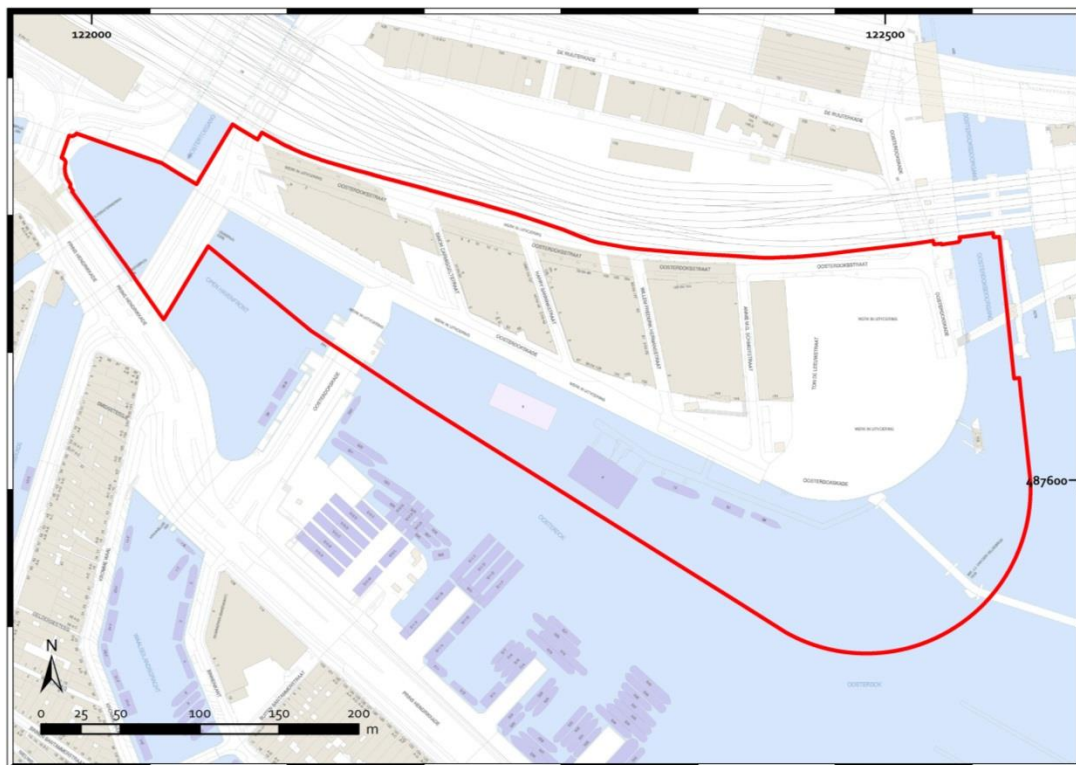

2 Het onderzoeksgebied (rood omlijnd)

2 Wet- en regelgeving

2.1 Algemeen

Het archeologische erfgoed bestaat uit voorwerpen en structuren die in de bodem bewaard zijn. Deze materiële overblijfselen vormen een onderdeel van onze leefomgeving. Het beleid voor het archeologisch erfgoed heeft dan ook veel raakvlak met dat van de ruimtelijke ordening. Voor optimale integratie van de archeologie in de ruimtelijke ordening heeft het rijk onder andere de Monumentenwet 1988 en de Wet ruimtelijke ordening aangepast.

2.2 Rijk

In 1992 hebben de Europese ministers van Cultuur het Verdrag van Valletta opgesteld (ook bekend als het Verdrag van Malta). Deze culturele overeenkomst had tot doel om meer bewustzijn van het Europese erfgoed te creëren en in het bijzonder het Europese archeologische erfgoed voor toekomstige generaties beter in stand te houden.

In Nederland wordt aan dit uitgangspunt invulling gegeven door behoud van archeologisch erfgoed in de bodem (*in situ*) tijdens de planontwikkeling mee te wegen. Als behoud in de bodem (bijvoorbeeld door middel van technische maatregelen of planaanpassing) geen optie is, dan worden archeologische resten opgegraven (behoud *ex situ*). De initiatiefnemer van een ruimtelijk plan dat bodemverstoring tot gevolg heeft, is verantwoordelijk voor de planologische en de financiële inpassing van het archeologisch onderzoek.

In de Monumentenwet is een bepaling opgenomen dat in elk bestemmingsplan rekening moet worden gehouden met de in de grond aanwezige, dan wel te verwachten archeologische waarden.¹ Ook bevat de Monumentenwet een verplichting om toevalsvondsten te melden (de zogenaamde meldingsplicht).²

2.3 Provincie Noord-Holland

Als toetsingskader voor bestemmingsplannen en omgevingsvergunningen gebruikt de provincie Noord-Holland de structuurvisie, de leidraad Landschap en Cultuurhistorie en de Cultuurhistorische Waardenkaart (CHW).³ Op grond van de Wro dienen gemeenten bij de vaststelling van bestemmingsplannen, projectbesluiten en beheersverordeningen de Provinciale Ruimtelijke Verordening Structuurvisie in acht te nemen. Op de CHW zijn o.a. archeologisch verwachtingsvolle gebieden opgenomen. De waardestellingen van de CHW zijn bedoeld als algemene indicaties die per specifiek plangebied nadere invulling en precisering nodig hebben.

¹ Artikel 38a lid 1 van de gewijzigde Monumentenwet schrijft hierover dat *De gemeenteraad bij vaststelling van een bestemmingsplan als bedoeld in artikel 3.1 van de nieuwe Wet ruimtelijke ordening en bij de bestemming van de in het plan begrepen grond, rekening houdt met de in de grond aanwezige dan wel te verwachten monumenten.* Met 'monument' wordt hier een (onbeschermd) archeologisch monument bedoeld, ofwel *alle terreinen welke van algemeen belang zijn wegens hun schoonheid, hun betekenis voor de wetenschap of hun cultuurhistorische waarde* (art. 1 Monumentenwet).

² Artikel 53 van de gewijzigde monumentenwet 1988.

³ Provincie Noord-Holland, 2010.

Naast de CHW beheert de provincie de Archeologische Monumentenkaart (AMK) van het rijk. Op de AMK staan de beschermde archeologische monumenten, de terreinen van zeer hoge en hoge archeologische waarde en de gebieden met een archeologische betekenis.

2.4 Gemeente Amsterdam

De gemeente Amsterdam vindt het belangrijk dat archeologie vroegtijdig in ruimtelijke ordeningsprocessen wordt geïntegreerd.⁴ Hiermee worden twee doelen gediend. Ten eerste een efficiënte voortgang en kostenbeheersing van bouwprocessen. En ten tweede een kwalitatief goed en stadsbreed uniform beheer van het archeologische erfgoed.

Op basis van de resultaten uit het archeologisch bureauonderzoek wordt bepaald of in het bestemmingsplan regels met betrekking tot archeologie moeten worden opgenomen. De Monumentenwet biedt een tweetal mogelijkheden (artikelen 39-40) die Monumenten en Archeologie heeft uitgewerkt in de modelregels archeologie.

De bescherming van (verwachte) archeologische waarden in een bestemmingsplan wordt geregeld met een omgevingsgunning als bedoeld in artikel 2.1 lid 1 van de Wet algemene bepalingen omgevingsrecht. Aan een omgevingsvergunning zijn bouwregels verbonden: die bepalen dat in het belang van de archeologische monumentenzorg de aanvrager van een omgevingsvergunning een archeologisch rapport met selectiebesluit dient te overleggen. Daarnaast kan in het bestemmingsplan worden opgenomen dat een omgevingsvergunning moet worden aangevraagd voor het uitvoeren van aanlegwerkzaamheden.

Aan een omgevingsvergunning kunnen voorschriften worden verbonden. Dit houdt in dat aan de vergunning de verplichting wordt gekoppeld om technische maatregelen tot behoud te treffen, om de archeologische resten op te graven of om de werkzaamheden te laten begeleiden door een archeoloog.

De bouwregels en de omgevingsvergunning voor aanlegwerkzaamheden bevatten daarnaast uitzonderingen die duidelijk maken in welke gevallen archeologisch onderzoek niet nodig is. In Amsterdam gelden elf beleidsvarianten, zoals de uitzondering van archeologisch onderzoek bij bodemingrepen kleiner dan 10.000 m² of ondieper dan de 19de- of 20ste-eeuwse ophogingen (Appendix: Beleidsvarianten). In de praktijk komen per plangebied meestal twee tot zes varianten voor.

2.5 Kwaliteitsnorm Nederlandse Archeologie

Voor de uitvoering van archeologisch onderzoek is door het ministerie van OCW de Kwaliteitsnorm Nederlandse Archeologie (KNA) opgesteld. De KNA gaat uit van een gefaseerde aanpak. Er wordt een onderscheid gemaakt tussen een Bureauonderzoek, een Inventariserend Veldonderzoek, een Archeologische Opgraving (AO) en een Archeologische Begeleiding (Appendix: stroomschema).

Het inventariserend veldonderzoek is bedoeld om de resultaten van het bureauonderzoek te toetsen. Het geeft inzicht in de aanwezigheid en toestand van de archeologische overblijfselen in de bodem. Een opgraving wordt uitgevoerd wanneer er sprake is van een vindplaats met waardevolle archeologische resten. Een archeologische begeleiding houdt in dat de bouwingreep

⁴ Monumenten en Archeologie, 2005.

onder begeleiding van een archeoloog wordt uitgevoerd. Elke onderzoeksfase wordt afgesloten met een selectiebesluit. Hierin wordt vastgesteld welke delen van een plangebied in aanmerking komen voor verder archeologisch onderzoek of voor bescherming en welke delen van het plangebied worden vrijgegeven.

Voor archeologisch veldonderzoek is een Programma van Eisen (PvE) vereist. Hierin zijn de kwalitatieve randvoorwaarden en onderzoeksvragen voor het werk vastgelegd. Het vormt de basis voor verdere planning en kostenraming. Het laten opstellen ervan behoort tot de verantwoordelijkheid van de initiatiefnemer van het bouwplan.

3 Historisch-topografische en archeologische inventarisatie

3.1 Geomorfologie en bodem algemeen

Het huidige natuurlijke landschap in en om Amsterdam is in grote mate bepaald door de landschapsvorming in het Holocene. Dat is de geologische periode na de laatste IJstijd (vanaf ca. 10.000 v.Chr.). Er heerste toen een gematigd klimaat waarin in enkele duizenden jaren grote pakketten veen groeiden in de kuststreek. Dit Hollandveen bevindt zich in de huidige ondergrond op gemiddeld 2 à 3 m - NAP.

Het natuurlijke landschap werd vanwege grootschalige veenontginningen vanaf de 11de eeuw omgevormd tot een veenweidegebied. Aan de noordzijde van het IJ, in Waterland, begon deze ontwikkeling al in de 10de eeuw. Aangezien de waterhuishouding een cruciale rol speelde bij de veenontginningen, begon tegelijkertijd de aanleg van het stelsel van (zee)dijken ter bescherming van het nieuwe bouw- en akkerland. Later, in de 17de en 18de eeuw, volgden de droogmakerijen waarbij grote watergebieden in Noord-Holland werden ingepolderd.

3.2 Historie algemeen

De vroegste sporen van menselijke bewoning of activiteiten binnen het gemeentelijk gebied van Amsterdam gaan dankzij recente vondsten in de Noord/Zuidlijn bouwputten op het Damrak en Rokin terug tot het late Neolithicum (ca. 2400 v. Chr.). Ook rond de stad, op vooral de hoger gelegen strandwallen, zijn dergelijke oude vindplaatsen.

De oudste stedelijke bewoningssporen, voor zover nu archeologisch bekend, beginnen in de 12de eeuw en zijn teruggevonden aan de Nieuwendijk / Kalverstraat en de Warmoesstraat/Nes. Met de aanleg van de (Nieuwezijds en Oudezijds) burgwallen in de 14de eeuw startte het proces van stadsvorming. De laatmiddeleeuwse stad was omsloten door de huidige Singel aan de westkant en de Geldersekafe en Kloveniersburgwal aan de oostkant. In de periode 1585-1663 groeide de stad explosief door vier stadsuitbreidingen. Ten tijde van de Eerste Uitleg (1585-1586) verplaatste de stadsrand zich naar de huidige Herengracht en de Oudeschans. Bij de Tweede Uitleg (1592-1596) kwamen er vier nieuwe woon- en werkeilanden (Marken, Uilenburg, Rapenburg en Vlooienburg) aan de oostkant van de stad. In 1613 ontstond met de Derde Uitleg aan de westzijde van de stad de woon- en werkbuurt de Jordaan en het eerste deel van de grachtengordel tot aan de Leidsegracht. Met de Vierde Uitleg van 1663 werd in de Gouden Eeuw het halfcirkelvormige stadsplan van Amsterdam voltooid. Het oostelijk deel van de grachtengordel werd aangelegd over de Amstel en aan het IJ kwamen de drie oostelijke haveneilanden Kattenburg, Wittenburg, Oostenburg.

De eerste woonwijken buiten de Singelgracht ontstonden naar aanleiding van het uitbreidingsplan Kalff in 1877, gevolgd door een tweede ring na annexatie van grote delen van de gemeenten Nieuwer-Amstel en Sloten in 1896. De 20ste-eeuwse groei van de stad valt uiteen in vier fasen. Tussen 1915 en 1940 werd in Noord, Oost, Zuid en West de Gordel 20-40 gebouwd. Deze wordt gevolgd door de naoorlogse tuinsteden in West, Buitenveldert en Noord, en in de jaren zestig en zeventig door het volbouwen van de Bijlmermeerpolder. Met IJburg borduurt de stad begin 20ste eeuw weer voort op het concept van vier eeuwen tevoren, het creëren van stedelijk areaal in en aan het IJ. Daarnaast wordt door de bouw van woningen binnen het bestaande stedelijk gebied ingezet op verdichting van de stad.

3.3 Historisch-topografische inventarisatie

Plangebied Oosterdokseiland Zuid ligt grotendeels op aangeplempte grond in het IJ, direct ten noordoosten van de middeleeuwse stadskern van Amsterdam. Voor de historisch-topografische analyse van dit gebied zijn verschillende cartografische bronnen gebruikt, waaronder de kaart van van Deventer (1560), van Berckenrode (1625), Blaeu (1649), de Kadastrale Minuutkaart van 1820 en de kaart van Publieke Werken uit 1881.



² Het plangebied (rood omlijnd) op de kaart van van Deventer, 1560 (SAA).

3.3.1 Het IJ

De huidige loop van het IJ is in belangrijke mate bepaald door landschappelijke ontwikkelingen die voortvloeiden uit de ontginning van het Hollandse veengebied (3.1). Tijdens stormvloed en in de 12de/14de eeuw werd de waterloop van het IJ door erosie van het laaggelegen veenweidegebied aanzienlijk verbreed en ontstond er aansluiting met het waterbekken van het Almere in het oosten. Waarschijnlijk kwam toen het plangebied Oosterdokseiland Zuid binnen de grenzen van het IJ waterbekken te liggen. Het Almere kwam na veendoorbraken bij Wieringen en het Waddengebied in directe verbinding met de Noordzee.⁵ Dankzij deze landschappelijke veranderingen ontstond een knooppunt van handelswegen waar de nederzetting van Amsterdam zich kon ontwikkelen. Niet alleen was het IJ een belangrijke vaarroute tussen Amsterdam en Haarlem, maar ook diende de waterloop steeds meer voor handelsschepen die via de Zuiderzee goederen naar de Amsterdamse haven aanvoerden. Vanaf de late middeleeuwen, maar vooral vanaf het einde van de 16de eeuw, was het IJ dan ook een druk kruispunt van schepen.

⁵ De Bont 2004, 59



3 Het plangebied (rood omlijnd) als onderdeel van de IJ-haven op de kaart van Van Berckenrode (noorden boven), 1625 (SAA).

3.3.2 Verzanding

Tot in de late 19de eeuw deel bleef het plangebied uitmaken van het open havenbekken van het IJ (afb. 2-4). Dit water werd van de stad afgeschermd door een doorlopende dubbele palenrij die al in de 14de eeuw voor de monding van de Amstel (het Damrak) lag. De *Laag*, zoals deze havengrens werd genoemd, verlengde zich in de loop der eeuwen langs de zuidelijke IJ-oever naar de flanken van de stad naarmate de stad en haven groeiden. De palenrij creëerde niet alleen een afgeschermd plaats waar schepen konden aanmeren en men goederen kon overladen op kleinere schuiten, maar vormde ook een barrière voor vijandelijke vaartuigen en gold later als begrenzing van het stedelijk accijnsgebied. De ontwikkeling van de Laag in de 17de eeuw valt onder meer te volgen op de stadsplattegronden van Van Berckenrode en Blaeu (vgl. afb. 3 en 4).⁶

In de luwte van de paalwerken kon slib dat met de getijdenstroming werd afgezet gemakkelijk bezinken. Deze aanslibbing rond de Walen en de Laag werd vanaf de tweede helft van de 17de eeuw steeds problematischer. Om de haven bereikbaar te houden moest regelmatig met moddermolens worden gebaggerd. Ter verbetering van de waterhuishouding begon men in 1829 met de aanleg van de Oosterdoksdam en -sluis, waarmee in 1832 een afgescheiden deel van de haven ontstond: het Oosterdok (afb. 5 en 6). Een groot deel van de palenrij verloor hiermee zijn functie. De laatste restanten werden rond 1870 verwijderd.⁷

⁶ De oudste bekende vermelding van de palenrij dateert van 1389 (Veerkamp 1997, 49)

⁷ Veerkamp 1997, 49-50

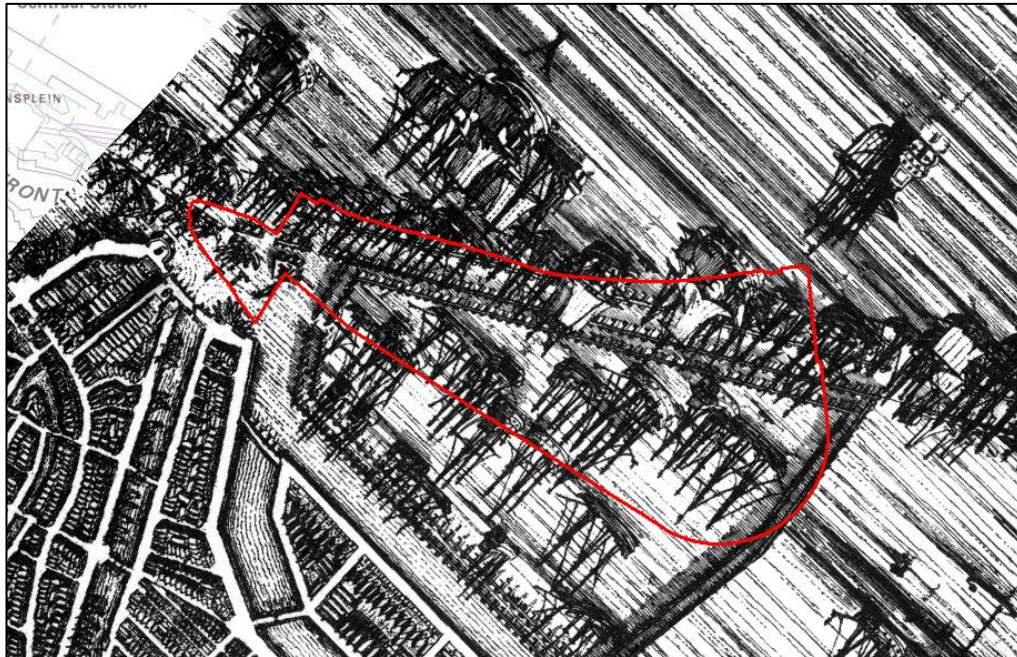

4 Het plangebied (rood omlijnd) als onderdeel van de IJ-haven op de kaart van Blaeu, 1649 (SAA).

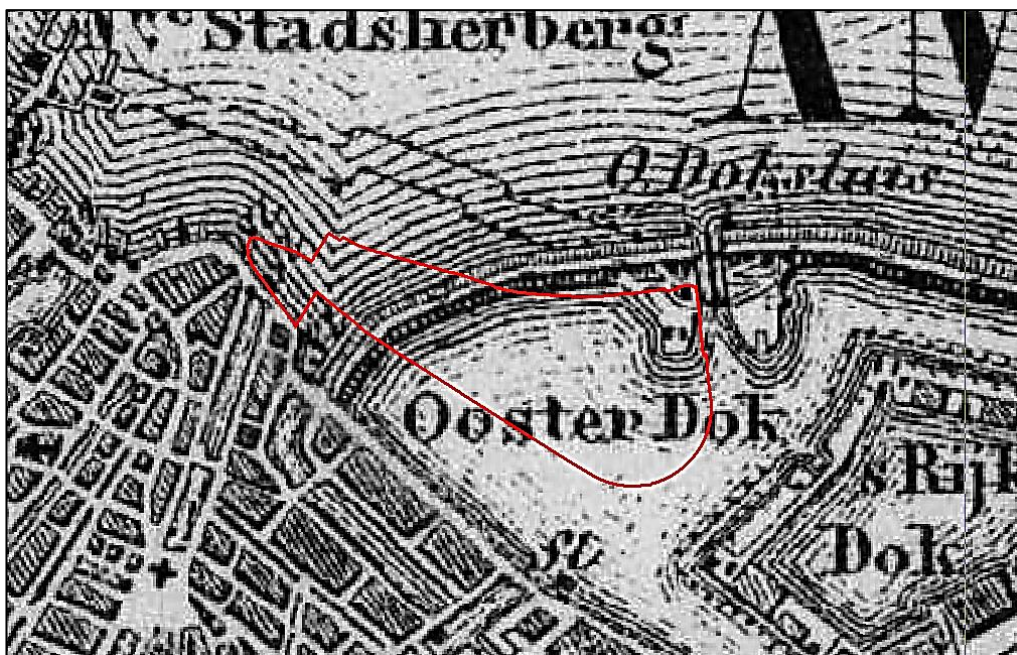

5 Het plangebied (rood omlijnd) op de Topografisch Militaire Kaart, 1854.



6 Zicht vanaf de OosterdoksdiJK in westelijke richting. Tekening door J.C. Greive jr., 1870 (SAA).

3.3.3 Oosterdokseiland

Tussen 1872 en 1877 werden drie eilanden in het IJ gerealiseerd: het Stationseiland, met aan weerszijden het Westerdoks- en het Oosterdokseiland. Voorafgaand aan de aanplemping van de eilanden werd het IJ ter plaatse uitgebaggerd tot 5 m ÷ NAP.⁸ De bestaande Oosterdoksdam en -sluis werd geïncorporeerd in het nieuwe Oosterdokseiland (afb. 7). Met de voltooiing van de spoorlijn verloor de historische stad de open verbinding met het IJ. Alle havenactiviteiten verliepen voortaan via het Oostelijk Havengebied en het Noordzeekanaalgebied.

Na de opening van het Centraal station in 1889 deed het Oosterdokseiland lange tijd dienst als rangeerterrein (afb. 8). In de jaren 1960 kwam daar het postsorteercentrum van de PTT voor in de plaats. Sinds 2005 wordt het Oosterdokseiland ontwikkeld tot stedelijk woon- en werkgebied, met grootschalige voorzieningen, appartementen- en kantoorcomplexen met ondergrondse parkeergelegenheid (afb. 9). Het laatst overgebleven zichtbare deel van de Oosterdoksdam is in 2015 voor een groot deel gesloopt.

⁸ Veerkamp 1997, 59; de Rooy 2006, 341

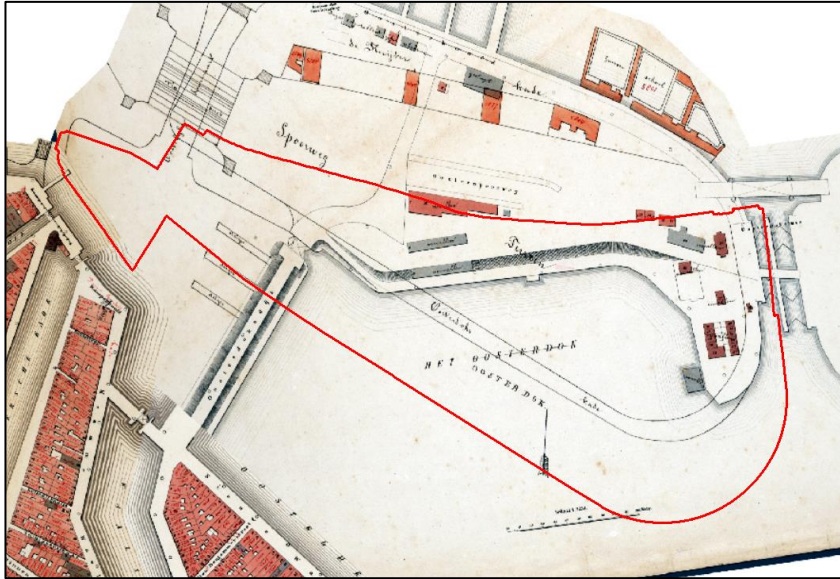

7 Het plangebied (rood omlijnd) op de kaart van Loman, 1876-1903 (SAA).



8 Het plangebied (rood omlijnd) op de kaart van Publieke Werken, 1929 (SAA).



9 Het plangebied (rood omlijnd) op een recente luchtfoto (PDOK).

3.4 Archeologische inventarisatie van het plangebied

3.4.1 Archeologische Monumentenkaart

Binnen het plangebied zijn volgens de Archeologische Monumentenkaart (AMK) van de Rijksdienst voor het Cultureel Erfgoed geen archeologische monumenten aangewezen. Wel valt het plangebied binnen een zone met een hoge archeologische verwachting (de historische binnenstad van Amsterdam) (afb. 10). De Informatiekaart Landschap en Cultuurhistorie van de Provincie Noord-Holland komt overeen met het AMK-kaartbeeld. De verwachtingen op deze kaarten zijn algemeen van aard en dienen in het geval van planvorming nader te worden uitgewerkt. Een inhoudelijke en ruimtelijke specificatie van de archeologische verwachtingen volgt in hoofdstuk 4.

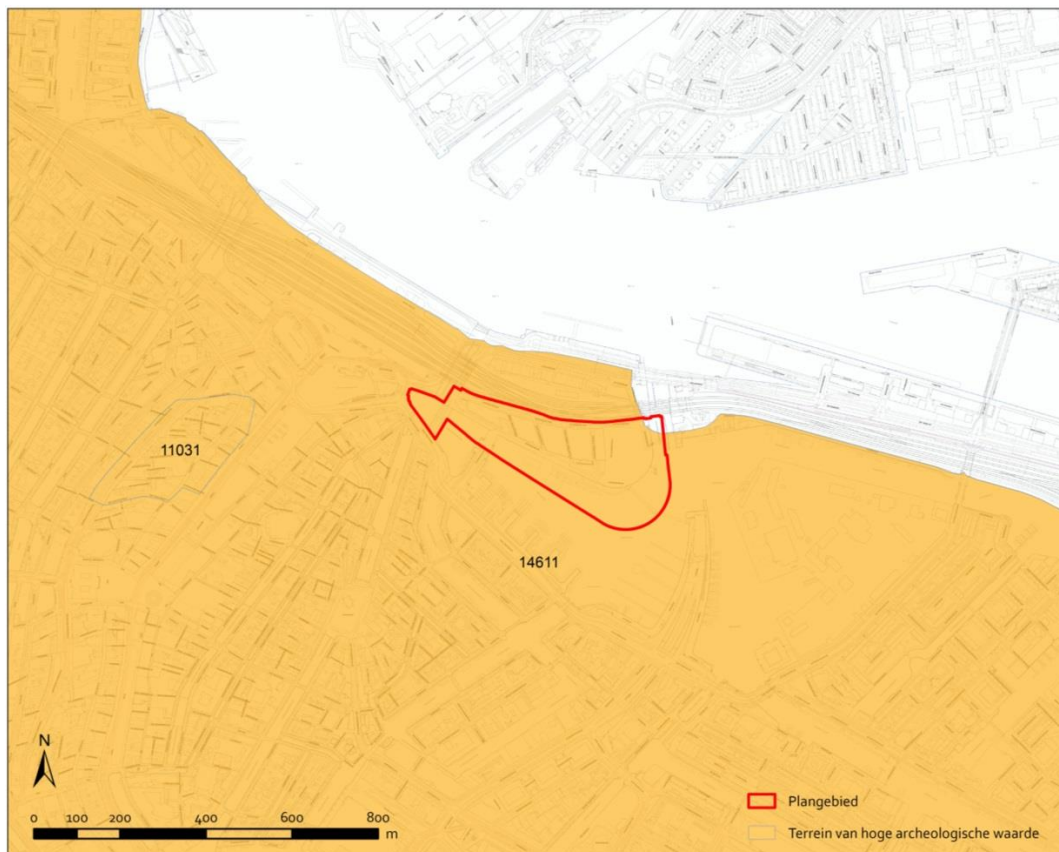

10 Het plangebied Oosterdokseiland Zuid (rood omlijnd) op de Archeologische Monumenten Kaart (AMK, Rijksdienst voor het Cultureel Erfgoed, juli 2010).

3.4.2 Vindplaatsen

Binnen het plangebied is tot op heden geen archeologisch veldwerk uitgevoerd. Wel bieden verschillende onderzoeken in de nabije omgeving, of met vergelijkbare historische context, een inzicht in de aard, kwaliteit en diepteligging van eventuele archeologische resten die in het plangebied te verwachten zijn.

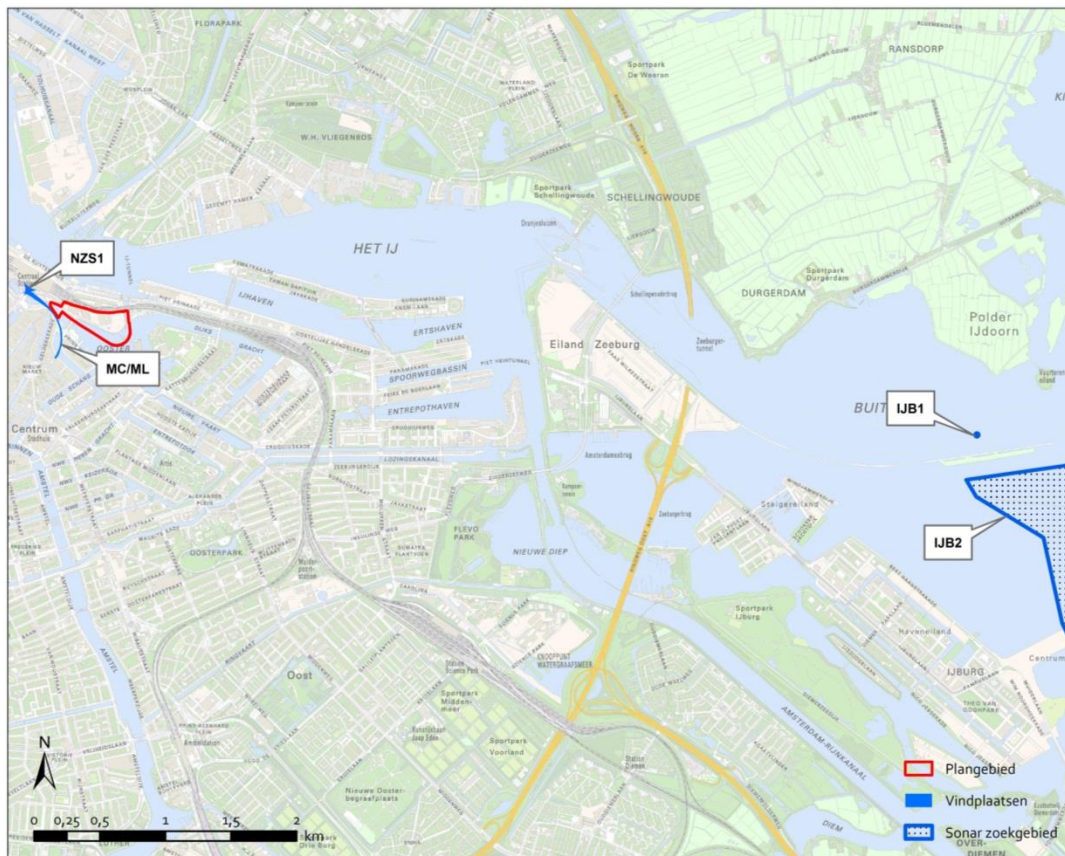

10 Het plangebied Oosterdokselaand Zuid (rood omlijnd) en de vindplaatsen.

Metro Oostlijn (ML)

Tijdens de aanleg van de Metro Oostlijn in de jaren 70 werd bij het afzinken van de metrocaissons een archeologisch noodonderzoek ingelast. Vanwege de hyperbare werkomstandigheden en ook gezien het feit dat het onderzoek niet van tevoren in het bouwproject kon worden ingepland, was een uitgebreide stratigrafische documentatie van de verschillende vondstcomplexen niet mogelijk. Desondanks resulteerde het project in een gedetailleerd beeld van de materiële cultuur die door de eeuwen heen in de stad circuleerde. De honderden vondsten uit het voormalig open havenfront dateerden vanaf de 15de eeuw en vertoonden een duidelijke relatie met de scheepvaart. Zo varieerden de voorwerpen van bootshaken, breekbeitels en dissels tot een ivoren zonnewijzer.⁹

⁹ Archief MenA

Stationseiland (NZS1)

Archeologisch onderzoek in het kader van de aanleg van de Noord/Zuidlijn op het Stationseiland in 2004 en 2009-2010 heeft informatie geleverd over het niveau van de IJ-bodem ter hoogte van het aangeplempte eiland. Gemiddeld was er sprake van een zandpakket van 6 m dikte, waarbij de IJ-bodem zich op ca. 5 m tot 5,50 m - NAP (6 m - Mv) bevond.

Vaargeul Amsterdam-Lemmer (IJB1)

In 2007 werd tijdens baggerwerkzaamheden voor de Vaarweg Amsterdam Lemmer gestuit op een scheepswrak. Waarderend onderzoek door ADC wees uit dat het ging om de restanten van een laat 16de-eeuws waterschip; een sloop met een waterhoudend compartiment centraal in het schip (een bun), dat tot het begin van de 19de eeuw op de Zuiderzee voorkwam. Het scheepswrak (18,3 m lang en 4,8 m breed) bevond zich direct aan het oppervlak van de IJ-bodem, afgedekt door een laag ballaststenen, en bestond uit het vlak, de kiel en de stevens van het schip. Tussen deze ballaststenen bevonden zich restanten van de scheepsinventaris.

Ten behoeve van scheepsbouwkundig onderzoek op het droge is het wrak in 2009 gelicht en tijdelijk op het Zeeburgereiland geplaatst (afb. 10). Na afloop van het onderzoek is het wrak weer onderwater geplaatst, ten zuiden van de strekdam langs de Vaargeul Amsterdam-Lemmer tegenover de jachthaven van IJburg, waar een locatie is ingericht als archeologisch onderwaterdepot van de gemeente Amsterdam. Het wrak is hiermee voor de toekomst behouden en bovendien kan de locatie gebruikt worden als oefenobject voor onderwaterarcheologen.¹⁰



9 Het wrak van het 16de-eeuws waterschip na lichting.

¹⁰ Waldus, van Holk en van den Brenk 2007; van den Brenk 2008, Waldus 2010

IJburg fase 2 (IJB2)

Voorafgaand aan de aanleg van de eilanden van IJburg fase 2 is in juli 2008 door Periplus Archeomare een side scan sonar onderzoek uitgevoerd. Hierbij werd aan 17 locaties op de IJ-bodem een archeologische verwachting toegekend. Bij duikinspectie bleek slechts één van deze locaties van archeologische waarde. Het betrof het wrak van een klein vaartuig, waarschijnlijk een roeiboort of bijboot van een groter schip.¹¹

3.4.3 Bodemopbouw

Archeologische resten die verband houden met de maritieme geschiedenis van het IJ kunnen direct in de waterbodem voorkomen. Ter plaatse van het Oosterdokseiland zijn deze afgedekt door een dikke laag klei, zand en baggerspecie. Uitgaande van de gemiddelde maaiveldhoogte (1 m + NAP), ten opzichte van het niveau tot waarop de waterbodem voorafgaand aan de aanplemping van het Oosterdokseiland is uitgebaggerd (ca. 5 m - NAP), heeft het pakket een dikte van ongeveer 6 m. Naar verwachting is de zachte slibbodem van het IJ onder druk van het ophogingspakket echter verder samengeperst. Daarnaast is bijna het gehele zuidelijk deel van het plangebied voorzien van een ondergrondse parkeergarage.

3.5 Conclusie: verwachtingsmodel

Op basis van bovenstaande inventarisatie zijn binnen het plangebied materiële overblijfselen te verwachten die samenhangen met de scheepvaart en havenactiviteiten vanaf de 13de tot de 19de eeuw. Deze kunnen direct in de waterbodem voorkomen. Ter plaatse van het Oosterdokseiland zijn de archeologische resten verstoord door ingrijpende (bouw)ontwikkeling vanaf de late 19de eeuw en. Hier hoeft geen rekening te worden gehouden met archeologische waarden.

¹¹ Van den Brenk en Waldus 2008

4 Archeologische verwachtingskaart

Op basis van de historisch-topografische inventarisatie (hoofdstuk 3) zijn binnen het plangebied Oosterdokseiland Zuid materiële overblijfselen te verwachten die samenhangen met de Amsterdamse scheepvaart en havenactiviteiten vanaf de 13de eeuw tot de 19de eeuw. Dit leidt tot een verwachtingskaart van de materiële neerslag voor het plangebied met twee zones.

A. IJ-bodem: Oosterdok en Open Havenfront

Verwachting: laag

In de IJ-bodem kunnen overblijfselen aanwezig zijn die verband houden met scheepvaart vanaf de 13de eeuw of losse vondsten die in de waterbodem zijn verzonken. De enige samenhangende structuren zijn scheepswrakken, maar dit zijn geïsoleerde vindplaatsen met een lage trefkans.

B. IJ-bodem: 19de/20ste eeuwse aanplempingen

Verwachting: negatief

Dit deel van de IJ-bodem (zie zone A) is vanaf de 19de eeuw in fases gedempt. De basis voor het eiland ontstond met de aanleg van de Oosterdoksdam in 1832, gevolgd door het spooreiland in de late 19de eeuw. De laatste belangrijke ontwikkeling van de oeverlijn betreft de sloop van een deel van de Oosterdoksdam in 2015. Het huidige eiland bestaat uit een klei-, zand-, en puinpakket van minimaal 6 m dik. Eventuele archeologische resten in de oorspronkelijke waterbodem zijn aangetast onder het gewicht van het bovengelegen zand- en puinpakket. Hier hoeft dan ook geen rekening te worden gehouden met archeologische waarden.

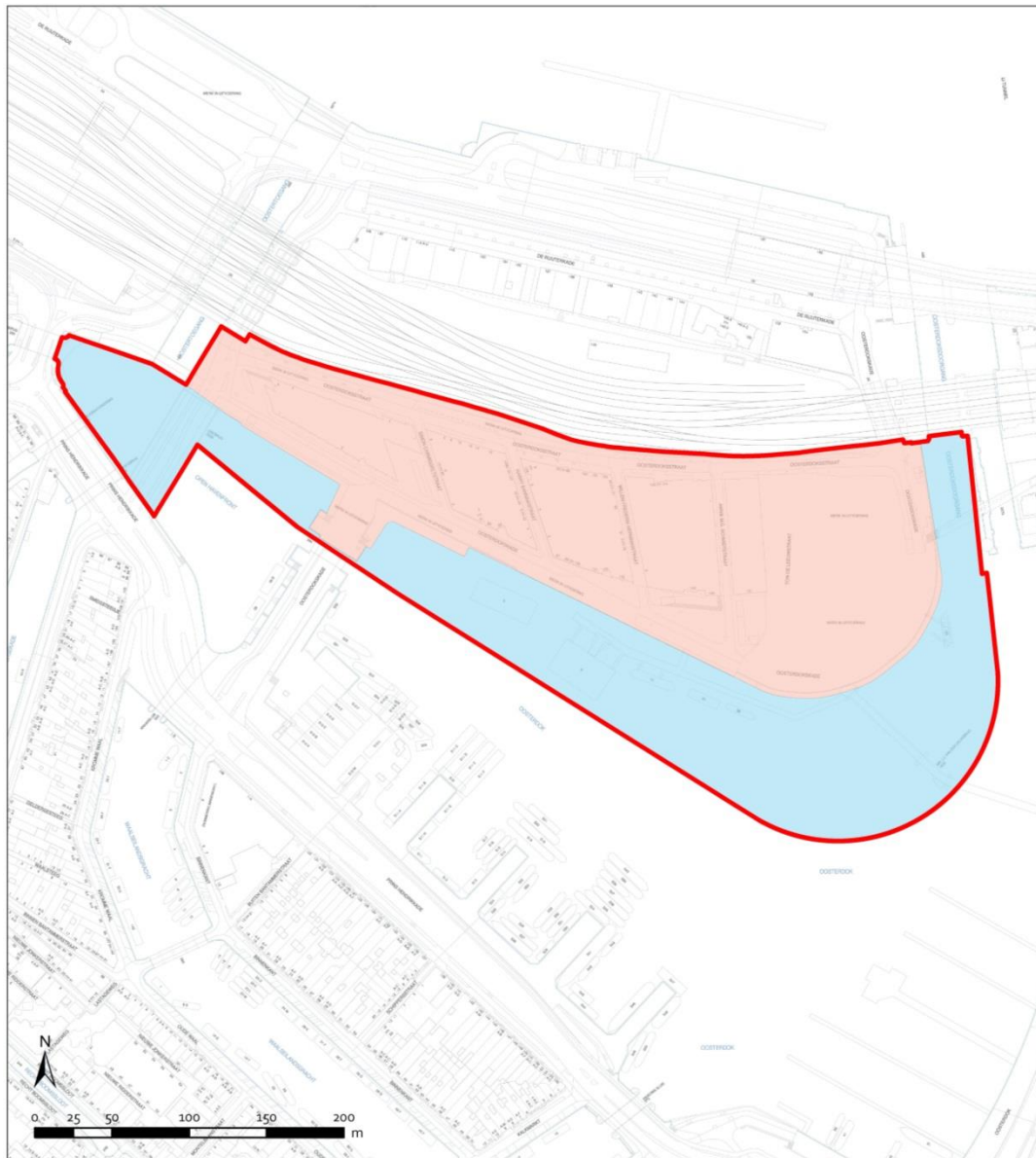

- X Gemeente** Plangebied Oosterdokseiland Zuid
- X Amsterdam** Archeologische verwachting
- X**
- Plangebied
- IJ-bodem: 19de/20ste-eeuwse aanplanting
- IJ-bodem: Oosterdok en Open Havenfront

5 Archeologische beleidskaart

De archeologische beleidskaart van het plangebied Oosterdokseiland Zuid is bedoeld als een ruimtelijk schema van de maatregelen die nodig zijn voor de zorg voor het archeologisch erfgoed binnen bepaalde zones of locaties in het plangebied. De verwachtingen worden gekoppeld aan de huidige toestand van het terrein en mogelijk opgetreden bodemverstoringen. De clustering van de verwachtingszones resulteert in een beleidskaart met daarop twee zones met bijbehorende specifieke beleidsmaatregel (Appendix: beleidsvarianten, stroomschema).



Beleidsvariant 9b

Voor deze zone geldt uitzondering van archeologisch vervolgonderzoek bij ingrepen in de waterbodem kleiner dan 10.000 m².



Beleidsvariant 11

Voor deze zone geldt uitzondering van archeologisch vervolgonderzoek bij alle bodemingrepen.

Voor het gehele plangebied geldt conform de Monumentenwet een meldingsplicht. Indien tijdens de uitvoering van bouwwerkzaamheden sporen en/of vondsten ouder dan vijftig jaar worden aangetroffen, wordt dit aan Monumenten en Archeologie, Gemeente Amsterdam gemeld zodat in overleg met de opdrachtgever maatregelen getroffen worden tot documentatie en berging van de vondsten.



- X Gemeente** Plangebied Oosterdokseiland Zuid
- X Amsterdam** Archeologisch beleid
- X**
- Plangebied
- Beleidscategorie gb
- ⋮** Beleidscategorie 11

6 Conclusie

Het voorliggende bureauonderzoek naar archeologische waarden is uitgevoerd voor het bestemmingsplangebied Oosterdokseiland Zuid. Hiervoor gelden twee archeologische beleidszones.

Voor de eerste zone geldt uitzondering van archeologisch onderzoek bij ingrepen in de waterbodem kleiner dan 10.000 m².

Voor de tweede zone geldt vrijstelling van archeologisch vervolgonderzoek, ongeacht de omvang en diepte van de bodemingreep.

Voor het gehele plangebied geldt wel de wettelijke meldingsplicht. Dit houdt in dat ook in geval geen archeologisch vervolgonderzoek is vereist en toch bodemvondsten ouder dan vijftig jaar worden aangetroffen dit aan Monumenten en Archeologie wordt gemeld zodat in overleg met de opdrachtgever maatregelen getroffen worden tot documentatie en berging van de vondsten.

7 Bronnen

Digitale bronnen

Actueel Hoogtebestand Nederland (AHN2), 50 cm maaiveld gridproduct, shaded relief. Geodan/ Esri Nederland

ARCHIS: Archeologisch Informatiesysteem: <http://www.archis.nl/archisii/html/index.html>

CHW: Cultuurhistorische Waardenkaart provincie Noord-Holland: <http://chw.noord-holland.nl>

SAA: Stadsarchief Amsterdam: <http://beeldbank.amsterdam.nl/>

Literatuur

BMA, 2005, *Ruimte voor Geschiedenis. Beleidsnota Monumenten en Archeologie Amsterdam 2005-2010*, Amsterdam

BMA, 2010, *Erfgoedagenda Amsterdam 2010-2014*, Amsterdam

BMA, *Ruimte voor Geschiedenis. Beleidsnota Monumenten en Archeologie Amsterdam 2005-2010*, Amsterdam 2005.

Bont, C. de, 2004: *Homines Manentes apud Amestelledamme. Een historische geografie van Amsterdam en omgeving in de middeleeuwen (800-1500)*, Alterra Wageningen

Brenk, S., van den, P. Boom en W. Waldus, 2008, *IJburg fase 2 (Noord-Holland). Inventariserend Veldonderzoek, duikinspecties*. (Periplus Archeomare Rapport o8_Ao22) Amersfoort

Gawronski, J., J. Veerkamp, *Een dam rond 's Lands Dok. Archeologische Opgraving Marineterrein Kattenburgerstraat (2005)*, AAR 38, Amsterdam 2009.

Eerden, R. van, 'De archeologische reservaten van 'Malta', *Archeobrief* 12/2 (2008), 13-18.

Provincie Noord-Holland, *Cultuur Verbindt. Cultuurnota 2005-2008 Provincie Noord-Holland*, Haarlem 2004.

Veerkamp, J.A.G., 1997, *Mammoeten in Amsterdam? Een inventarisatie van archeologische aandachtspunten bij de aanleg van de Noord/Zuid Metrolijn*, Archeologie Amsterdam

Rooy, P. de, 2006: De geest van omverwerping 1851-1876, in: *De Geschiedenis van Amsterdam. Hoofdstad in aanbouw, 1813-1900*, SUN Amsterdam

Waldus, W.B., A.F.L. van Holk en S. van den Brenk, 2007, *Inventariserend veldonderzoek onderwater: inspectie en waarderend onderzoek van een 16de eeuws waterschip* (ADC Rapport 1025) Amersfoort

Waldus, W.B., e.a., 2010, *Wrak VAL7, Buiten IJ. De opgraving, lichting en het onderzoek van een 16e-eeuws waterschip*. (ADC Rapport 2064) Amersfoort

Appendix I: beleidsvarianten en stroomschema

Het archeologisch beleid wordt als maatwerk voor een bepaald plangebied in Amsterdam vastgesteld aan de hand van elf varianten, die een afweging bieden op basis van de aard van de verwachting in combinatie met de specifieke (oppervlakte/diepte) bodemingreep.

- 1: Gebieden met bekende archeologische waarden. Aangezien hier met zekerheid archeologische overblijfselen aanwezig zijn, is bij elke ingreep in de (water)bodem, ongeacht het oppervlak of de diepte, archeologisch onderzoek noodzakelijk.
- 2: Bebouwde gebieden met een hoge archeologische verwachting binnen het historische centrum van Amsterdam (tot en met de Vierde Uitleg: binnen de Singelgracht). Uitzondering van archeologisch veldonderzoek geldt bij bodemingrepen kleiner dan 50 m² of minder dan 0,5 m onder maaiveld.
- 3: Gebieden met een hoge archeologische verwachting langs nog aanwezige historisch infrastructurele assen / in een historische woonkern buiten het historische centrum van Amsterdam. Deze gebieden zijn onbebouwd of de bebouwing dateert van vóór de 19de eeuw. Uitzondering van archeologisch veldonderzoek geldt bij bodemingrepen kleiner dan 100 m² of minder dan 0,5 m onder maaiveld.
- 4: Gebieden met een hoge archeologische verwachting buiten het historische centrum van Amsterdam, waarvan de huidige bebouwing dateert uit de late 19de eeuw. De verwachte resten hebben een dichte spreiding. Uitzondering van archeologisch veldonderzoek geldt bij bodemingrepen kleiner dan 100 m² of ondieper dan de 19de-eeuwse ophogingen.
- 5: Gebieden met een hoge archeologische verwachting buiten het historische centrum van Amsterdam, waarvan de huidige bebouwing dateert uit de late 19de of 20ste eeuw. Indien de bebouwing dateert uit de 19de eeuw hebben de verwachte resten een bredere spreiding. Uitzondering van archeologisch veldonderzoek geldt bij bodemingrepen kleiner dan 500 m² of ondieper dan de 19de- en 20ste-eeuwse ophogingen.
- 6: Onbebouwde gebieden met een lage archeologische verwachting in de landelijke periferie van Amsterdam. Hier liggen archeologische vondsten dicht aan het oppervlak, zodat relevante archeologische lagen kunnen zijn opgenomen in de bouwvoor. De bouwvoor heeft gemiddeld een diepte van 0,3 – 0,5 m waaronder een eerste sporenvlak zichtbaar wordt. Uitzondering van archeologisch veldonderzoek geldt bij bodemingrepen kleiner dan 10.000 m² of minder dan 0,5 m onder maaiveld.
- 7: Bebouwde gebieden met een lage archeologische verwachting binnen het historische centrum van Amsterdam (tot en met de Vierde Uitleg: binnen de Singelgracht). De bebouwing dateert uit het einde van de 19de en de 20ste eeuw. Uitzondering van archeologisch veldonderzoek geldt bij bodemingrepen kleiner dan 10.000 m² of ondieper dan de 19de en 20ste eeuwse ophogingen.
- 8: Terreinen met een hoge archeologische verwachting die als vaarweg in gebruik zijn binnen het historische centrum van Amsterdam (tot en met de Vierde Uitleg: binnen de Singelgracht). Uitzondering van archeologisch veldonderzoek geldt bij ingrepen in de waterbodem kleiner dan 500 m².
- 9: Gebieden met een lage archeologische verwachting die als vaarweg in gebruik zijn of waren binnen en buiten het historische centrum van Amsterdam. Uitzondering van archeologisch

veldonderzoek geldt bij ingrepen in de (voormalige) waterbodem binnen het historisch centrum kleiner dan 2.500 m² en buiten het historisch centrum kleiner dan 10.000 m².

- 10: Gebieden met een lage archeologische verwachting die onder water liggen, of die onder water gelegen hebben en ingepolderd zijn of opgespoten zijn. Uitzondering van archeologisch veldonderzoek geldt bij ingrepen kleiner dan 10.000 m² of in de oorspronkelijke waterbodem of in het oorspronkelijke maaiveld.

- 11: Gebieden zonder archeologische overblijfselen omdat hier al archeologisch onderzoek of grootschalig grondverzet heeft plaatsgevonden voor bijv. zware funderingen, kelders, tunnels e.d. en gebieden in de voormalige landelijke periferie van Amsterdam buiten de Singelgracht met een lage archeologische verwachting die bovendien opgehoogd, onderheid en bebouwd zijn aan het einde van de 19de en in de 20ste eeuw. Hier geldt een vrijstelling van archeologisch onderzoek. Gebieden waar al archeologisch onderzoek heeft plaatsgevonden zijn wel indirect van belang voor archeologische planning omdat ze aanwijzingen geven voor de eventuele aanwezigheid van archeologische resten in omliggende gebieden.

Voor de beleidsvarianten, 4, 5 en 7 tot en met 10 geldt dat het dieptecriterium op de uiteindelijke beleidskaart nader wordt gespecificeerd.

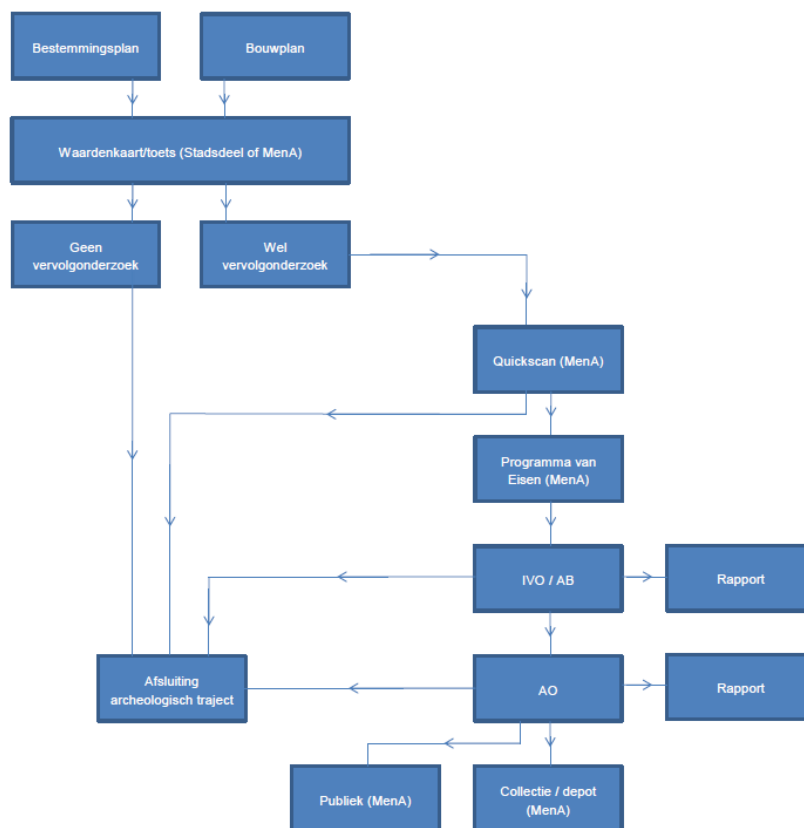

Stroomschema archeologie MenA

Colofon

Archeologisch bureauonderzoek BO 16-002
Amsterdam 2016

Voor akkoord controle proces en waardestelling:

Prof. dr. J.H.G. Gawronski
Hoofd afdeling Archeologie
Monumenten en Archeologie
Gemeente Amsterdam



Datum:	1-03-2016
Status:	2.0
Tekst:	T. Terhorst MA
Redactie:	Prof. Dr. J.H.G. Gawronski
Cartografie:	T. Terhorst MA
Vormgeving:	Monumenten en Archeologie, gemeente Amsterdam

© Monumenten en Archeologie, Gemeente Amsterdam, 2016
Postbus 10718, 1001 ES Amsterdam, 020-2514900

Niets uit deze uitgave mag worden verveelvoudigd en/of openbaar gemaakt door middel van druk, fotokopie, microfilm of op enigerlei andere wijze, zonder voorafgaande schriftelijke toestemming van Monumenten en Archeologie. MA aanvaardt geen aansprakelijkheid voor eventuele schade voortvloeiend uit de toepassing van de adviezen of het gebruik van de resultaten van dit onderzoek.