

milieutechniek op maat

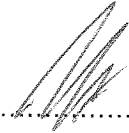

**RAPPORT**  
betreffende een verkennend  
onderzoek op de locatie  
Amsteldijk zuid 132c  
te Amstelveen

Satus : Definitief  
Datum : 7 april 2010  
Kenmerk : EM080331-010-02/FRK/rap1  
Auteur : Ing. F.R. Kooijman  
Vrijgave : Drs. J. ter Meer

  
.....

Opdrachtgever : Gemeente Amstelveen, afdeling ROP  
: Dhr P. van den Berg  
: Postbus 4  
: 1180 BA Amstelveen

© IDDS bv. Alle rechten voorbehouden.  
Niets uit deze uitgave mag worden vermenigvuldigd,  
opgeslagen in een geautomatiseerd bestand en/of openbaar  
gemaakt door middel van druk, fotokopie, microfilm,  
elektronisch of anderszins zonder voorafgaande,  
schriftelijke toestemming van de uitgever.



BRL SIKB 2000  
VKB-protocollen  
2001 & 2002

**NOORDWIJK**  
's-Gravendijkseweg 37  
Postbus 126  
2200 AC Noordwijk

T 071 - 402 85 86  
F 071 - 403 55 24

KvK 28047921

**EDE**  
Fahrenheitstraat 1<sup>B</sup>  
Postbus 79  
6710 BB Ede

T 0318 - 690 022  
F 0318 - 642 294

KvK 09157054

**BREDA**  
Tinstraat 7  
Postbus 3953  
4800 DZ Breda

T 076 - 548 66 20  
F 076 - 514 32 62

KvK 09157054



onderdeel van de  
**IDDS Groep**

info@idds.nl  
www.idds.nl



**INHOUDSOPGAVE**

<b>1.</b>	<b>INLEIDING .....</b>	<b>3</b>
<b>2.</b>	<b>VOORONDERZOEK EN ONDERZOEKSOPZET .....</b>	<b>4</b>
2.1.	ALGEMEEN .....	4
2.2.	LOCATIEGEGEVENS .....	4
2.3.	REGIONALE BODEMOPBOUW EN GEOHYDROLOGIE .....	5
2.4.	ONDERZOEKSOPZET .....	5
<b>3.</b>	<b>VELDONDERZOEK.....</b>	<b>7</b>
3.1.	VELDWERKZAAMHEDEN.....	7
3.2.	RESULTATEN VELDWERK .....	8
<b>4.</b>	<b>CHEMISCH ONDERZOEK .....</b>	<b>9</b>
4.1.	ANALYSESTRATEGIE .....	9
4.2.	RESULTATEN CHEMISCHE ANALYSES.....	9
4.3.	BESPREKING ONDERZOEKSRESULTATEN.....	10
<b>5.</b>	<b>CONCLUSIES EN ADVIES .....</b>	<b>11</b>
<b>6.</b>	<b>BETROUWBAARHEID .....</b>	<b>12</b>

**BIJLAGEN**

1. Kaarten en tekeningen
  - 1.1. overzichtskaart
  - 1.2. situatietekening
2. Boorstaten en legenda
3. Analysecertificaten grond en grondwater
  - 3.1. grond
  - 3.2. grondwater
4. Toetsingstabel Wet bodembescherming
5. Toetsingsresultaten grond en grondwater
  - 5.1. grond
  - 5.2. grondwater
6. Fotoreportage
7. Veldverslag

## 1. INLEIDING

In opdracht van de gemeente Amstelveen, afdeling Ruimtelijke Ordening en Projecten, is een verkennend milieukundig bodemonderzoek verricht op de locatie Amsteldijk Zuid 132c te Amstelveen.

### Aanleiding en doelstelling onderzoek

Het onderzoek wordt uitgevoerd binnen de raamovereenkomst milieukundige adviesdiensten tussen de gemeente Amstelveen en IDDS bv (kenmerk IBBB/05-2007 d.d. 1 januari 2009). De aanleiding tot het uitvoeren van een verkennend milieukundig bodemonderzoek is de herinrichting van de locatie. De gemeente wenst in het kader van de Wet op de ruimtelijk ordening en een bouwverordening, de algemene bodemkwaliteit van de locatie te kennen.

De doelstelling van een verkennend onderzoek in het kader van de saneringsparagraaf van de Wet bodembescherming is het verkrijgen van een globaal overzicht in de aard en concentraties van de verontreinigde stoffen en de plaats van voorkomen van de bodemverontreiniging. Op basis van deze resultaten dient, in samenhang met de gegevens uit het vooronderzoek, de noodzaak tot het uitvoeren van een nader onderzoek te worden bepaald. Doel van het onderzoek is derhalve meerledig:

- Het vaststellen of het gebruik van de onderzoekslocatie heeft geleid tot een verontreiniging van de bodem (het bevestigen/ontkrachten van het vermoeden dat er sprake is van een geval van (ernstige) bodemverontreiniging);
- een toetsing van de hypothese over de ruimtelijke verdeling van de verontreiniging(en);
- het verkrijgen van een uitspraak of nader bodemonderzoek op de locatie noodzakelijk is.

Ter bepaling van de milieuhygiënische bodemkwaliteit binnen de begrenzing van de onderzoekslocatie, is de het Protocol voor het verkennend onderzoek gehanteerd. Dit protocol beschrijft de wijze waarop de aard en concentratie van verontreinigende stoffen en de plaats van voorkomen van bodemverontreiniging kan worden vastgesteld.

### Leeswijzer

De locatiegegevens, de historische informatie en de opzet van het onderzoek zijn beschreven in hoofdstuk 2. De keuze van de opzet van het onderzoek is onder meer afhankelijk van het (voormalige) gebruik van het perceel.

Een beschrijving van de bodemopbouw en de resultaten van zowel het zintuiglijk als het chemisch onderzoek zijn weergegeven in de hoofdstukken 3 en 4. De verzamelde gegevens zijn getoetst aan het toetsingskader van VROM (circulaire van 4 februari 2000, DBO/1999226863).

Mede op basis van een toetsing aan voornoemde richtlijn, is de chemische kwaliteit van de bodem van de onderzoekslocatie beoordeeld. Deze beoordeling is ondergebracht in hoofdstuk 5 (conclusies). Daarnaast worden op basis van de onderzoeksresultaten aanbevelingen gedaan met betrekking tot eventueel te nemen vervolgstappen.

In hoofdstuk 6 zijn de factoren, die van invloed zijn op de betrouwbaarheid van het onderzoek, toegelicht.

## 2. VOORONDERZOEK EN ONDERZOEKSOPZET

### 2.1. ALGEMEEN

Bij toepassing van het protocol voor verkennend onderzoek moet een hypothese worden opgesteld omtrent de aan- of afwezigheid, de aard en de ruimtelijke verdeling van eventueel te verwachten verontreinigingen. Ten behoeve van het opstellen van de hypothese dient een vooronderzoek uitgevoerd te worden overeenkomstig de NEN 5725 (Strategie voor het uitvoeren van vooronderzoek bij verkennend en nader onderzoek, NNI, januari 2009).

In het kader van onderhavig onderzoek is het vooronderzoek uitgevoerd op basisniveau. In dit kader is informatie verzameld over de volgende aspecten van de locatie:

- locatiegegevens (paragraaf 2.2);
- regionale bodemopbouw en geohydrologie (paragraaf 2.3);

De verzamelde informatie is vastgelegd per bron en weergegeven in de genoemde paragrafen van onderhavige rapportage. Op basis van deze gegevens is in paragraaf 2.4 de onderzoeksopzet bepaald.

Als afbakening van de onderzoekslocatie, ten behoeve van het vooronderzoek, is gekozen voor het te onderzoeken potentiële geval van bodemverontreiniging.

### 2.2. LOCATIEGEGEVENS

De ligging van de onderzoekslocatie is globaal weergegeven in de overzichtskaart van bijlage 1.1. Enkele locatiespecifieke aspecten zijn opgenomen in tabel 1.

**TABEL 1: Locatiespecifieke gegevens**

<i>Locatiegegevens</i>	
Adres	Amsteldijk zuid 132c
Postcode en plaats	1189 VK, Amstelveen
Gemeente	Amstelveen
Provincie	Noord-Holland
Kadastrale gemeente	Amstelveen
Kadastrale gegevens	sectie L, nummer 374 en 375
Rijksdriehoekcoördinaten	(X) 119.982      (Y) 474.970
Oppervlakte in m <sup>2</sup>	1.500
Huidige gebruik	weiland
Maaiveldtype	gras

### Huidig (en toekomstig) gebruik

Op de locatie bevindt zich momenteel geen bebouwing. Het betreft een weiland. Het weiland ligt in het buitengebied, vlak aan de rivier de Amstel. Omliggende percelen betreffen eveneens weilanden en zijn in gebruik ten behoeve van wonen. Er zijn vooralsnog geen punten naar voren gekomen die wijzen op bodembedreigende activiteiten.

De gemeente Amstelveen heeft gegevens aangeleverd omtrent de historische gegevens van de onderzoekslocatie en omliggende percelen. Hieruit blijkt het volgende:

- de locatie is gelegen nabij de Amstel en derhalve verdacht op het voorkomen van een verontreinigde ophooglaag;
- voor zover bekend hebben er geen tanks op de locatie gelegen;
- de onderzoekslocatie is niet verdacht op het voorkomen van asbest;
- in de toekomst wordt de locatie in het kader van de herinrichting bebouwd en krijgt de bestemming wonen.

### Bodemonderzoeken

In de omgeving van de onderzoekslocatie zijn de volgende bodemonderzoeken bekend:

#### *Amsteldijk Zuid 132b, 1997, Omegam*

De boven- en ondergrond zijn licht verontreinigd met vluchtige aromaten en minerale olie. Grondwater sterk verontreinigd met benzeen; licht met minerale olie, ethylbenzeen, xylenen en naftaleen. De aangetoonde verontreinigingen zijn mogelijk ontstaan door een voormalige benzine-aflerverzuil.

#### *Amsteldijk Zuid 133, 2000, Almad Eco B.V.*

De bovengrond is licht verontreinigd met kwik, lood, PAK en minerale olie. In de ondergrond zijn de gehalten kwik en lood licht verhoogd aangetoond. In het grondwater zijn geen verhoogde gehalten aangetroffen.

## 2.3. REGIONALE BODEMOPBOUW EN GEOHYDROLOGIE

Teneinde inzicht te kunnen verkrijgen in de samenstelling van de diepere bodemlagen is de Grondwaterkaart van Nederland, kaartbladen 25 oost en 25 west, en het dinoloket geraadpleegd. Deze is uitgegeven door het Instituut van Grondwater en Geo-energie TNO.

De regionale geohydrologische opbouw kan als volgt worden omschreven:

#### *Deklaag*

De deklaag wordt gevormd door een kleilaag (formatie van Naaldwijk, laagpakket van Wormer) en een veenlaag (formatie van Nieuwkoop). In de nabijheid van de onderzoekslocatie heeft de deklaag een dikte van circa 6 meter. Het doorlaatvermogen (kD-waarde), zijnde het product van de doorlaatbaarheidscoëfficiënt (k) en de dikte (D) van de deklaag wordt geschat tussen de 100 en 500 m<sup>2</sup>/d.

#### *1<sup>e</sup> watervoerende pakket*

Het eerste watervoerende pakket wordt gevormd door zeer fijn zand uit de formatie van Boxtel (tot circa 11 meter diepte) en matig grof zand uit de formatie van Kreftenheye (tot een diepte van circa 20 meter). Het doorlaatvermogen van het eerste watervoerende pakket wordt geschat tussen de 300 en 1.000 m<sup>2</sup>/d. De regionale grondwaterstroming is overwegend zuid-zuidwestelijk gericht.

## 2.4. ONDERZOEKSOPZET

Op basis van het uitgevoerde historisch onderzoek wordt uitgegaan van een onverdachte locatie van ongeveer 1.500 m<sup>2</sup>. Conform de NEN 5740 is voor de locatie de onderzoeksopzet zoals weergegeven in tabel 2 gehanteerd.

TABEL 2: Onderzoeksopzet

<i>Onderzoeksaspect</i>	<i>Aantal boringen x diepte [m-mv]</i>	<i>Chemische analyses</i>		
		<i>bovengrond</i>	<i>ondergrond</i>	<i>grondwater</i>
Amsteldijk Zuid 132c	6 x 0,5 1 x 2,0 1 x 2,0 met peilbuis	1 x NEN-pakket grond	1 x NEN-pakket grond	1 x NEN-pakket grondwater

### 3. VELDONDERZOEK

#### 3.1. VELDWERKZAAMHEDEN

De veldwerkzaamheden zijn op 26 januari 2010 uitgevoerd. In totaal zijn 8 boringen ter plaatse van de onderzoekslocatie verricht. Één van deze boringen is afgewerkt met een peilbuis voor het verkrijgen van een grondwatermonster. De uitgevoerde boringen zijn beschreven in tabel 3. De onderzoekslocatie en de posities van de meetpunten zijn weergegeven in de situatietekening van bijlage 1.2.

TABEL 3: Aantal boringen en boordiepte (in m-mv)

Aantal x diepte [m-mv]	Boornummers	Filterstelling [m-mv]
1 x 2,0 met pb	1	1,0 - 2,0
5 x 2,0	2 t/m 5	-
3 x 0,5	6 t/m 8	-

#### Afwijkingen

Dit onderzoek is in combinatie met een archeologisch onderzoek uitgevoerd. Ten behoeve van dit onderzoek moeten 5 boringen tot 2,0 meter worden gezet. Zodoende zijn van de 0,5 meter boringen tijdens het veldwerk 3 boringen naar keuze tot 2,0 meter doorgezet.

#### Uitvoeringswijze

De veldwerkzaamheden zijn verricht door IDDS onder certificaat BRL SIKB 2000, VKB protocol 2001 en 2002. Tijdens de veldwerkzaamheden is niet afgeweken van de beoordelingsrichtlijn. Het veldverslag (met daarin de namen van de uitvoerenden) is opgenomen in bijlage 7. Het procescertificaat van IDDS en het hierbij behorende keurmerk zijn van toepassing op de activiteiten met betrekking tot de veldwerkzaamheden en de overdracht van de monsters, inclusief de daarbij behorende veldwerkregistratie aan een erkend laboratorium of de opdrachtgever. Uit oogpunt van onafhankelijkheid verklaart IDDS geen eigenaar te zijn van het terrein waarop het bodemonderzoek en de advisering betrekking heeft.

Tijdens het verrichten van de veldwerkzaamheden zijn de grond en het grondwater zintuiglijk beoordeeld op de mogelijke aanwezigheid van verontreinigingen (organoleptisch onderzoek) en is de texturele, minerale en organische samenstelling van de bodemlagen nauwkeurig beschreven (lithologisch onderzoek).

#### Organoleptisch onderzoek

Het opgeboorde bodemmateriaal is visueel beoordeeld op het voorkomen van antropogene bestanddelen (puin, slakken en dergelijke) en olieproduct (middels olie/watertest). Het materiaal is met name beoordeeld op de volgende aspecten: de aard, grootte en gradatie van voorkomen.

Sommige verontreinigingen die in de bodem aanwezig zijn, kunnen aan de geur herkend worden. Benadrukt dient te worden dat, indien tijdens de veldwerkzaamheden passieve geurwaarnemingen worden gedaan, deze gekarakteriseerd worden en per boorpunt worden beschreven.

#### Asbest

Het veldonderzoek is uitgevoerd door veldwerkers welke aanvullend zijn opgeleid tot het herkennen van asbestverdachte materialen. Tijdens de uitvoering van het bodemonderzoek is het maaiveld van de onderzoekslocatie, evenals het opgeboorde bodemmateriaal visueel beoordeeld op de aanwezigheid van asbestverdachte materialen.

### 3.2. RESULTATEN VELDWERK

#### Lithologisch onderzoek

De bodem van het terrein bestaat globaal vanaf het maaiveld tot een diepte van circa 0,5 tot 1,0 m-mv uit sterk humeus, matig zandige klei. Vanaf een diepte van circa 1,0 m-mv tot de geboorde diepte van 2,0 m-mv bestaat de bodem uit sterk kleiige veen. Een gedetailleerde beschrijving van de ter plaatse van de onderzoekslocatie aangetroffen bodemopbouw (lithologie) is weergegeven in bijlage 2 (boorstaten).

#### Organoleptisch onderzoek

Aan het bodemmateriaal zijn zintuiglijk geen relevante bijzonderheden waargenomen die gerelateerd kunnen worden aan een bodemverontreiniging.

#### Grondwatermetingen

Op 4 februari 2010 heeft bemonstering van het grondwater plaatsgevonden. In tabel 4 zijn de resultaten van de metingen die aan het grondwater zijn uitgevoerd weergegeven.

**TABEL 4: Metingen uitgevoerd aan het grondwater**

Peilbuisnummer	Grondwaterstand [m-mv]	Metingen		Bijzonderheden
		pH	EC [ $\mu$ S/cm]	
1	0,15	6,54	2277	-

De gemeten zuurgraad (pH) en het elektrisch geleidingsvermogen (EC) van het grondwater vertonen geen afwijkende waarden ten opzichte van een natuurlijke situatie.



## 4. CHEMISCH ONDERZOEK

Voor de verrichting van het chemisch onderzoek zijn de grond(water)monsters overgebracht naar Omegam Laboratoria (RvA geaccrediteerd) te Amsterdam.

### 4.1. ANALYSESTRATEGIE

De analysestrategie is vermeld in tabel 2, in paragraaf 2.4. Ten opzichte van de onderzoeksopzet zijn er geen afwijkingen.

In onderstaande tabel 5 is de samenstelling van de grondmengmonsters weergegeven.

**TABEL 5: Samenstelling grondmonsters**

<i>mengmonster</i>	<i>boringen (diepte) [m-mv]</i>	<i>opmerking</i>
MM1	2 (0,0 - 0,5) + 3 (0,0 - 0,5) + 4 (0,0 - 0,5) + 5 (0,0 - 0,5) + 7 (0,0 - 0,5)	klei, bovengrond
MM2	1 (1,0 - 1,5) + 2 (1,0 - 1,5) + 3 (1,0 - 1,5) + 4 (1,0 - 1,5)	veen, ondergrond

### 4.2. RESULTATEN CHEMISCHE ANALYSES

De resultaten van de chemische analyses zijn weergegeven op de analysecertificaten, die in bijlage 3 zijn opgenomen. De resultaten van de chemische analyses zijn vergeleken met de streef- en interventiewaarden uit de toetsingstabel van de Wet bodembescherming (zie bijlage 4).

Voor de interpretatie van de chemische analyses van de grondmonsters zijn de achtergrond- en interventiewaarden gecorrigeerd aan de hand van de gemeten percentages lutum en organische stof. Voor de organische parameters (PAK, PCB en minerale olie) zijn ten behoeve van de correctie percentages organisch stof aangehouden van minimaal 2,0 %, en maximaal 30,0 %. Voor de zware metalen zijn ten behoeve van de correctie minimale percentages lutum en organisch stof van 2% aangehouden. De gecorrigeerde achtergrond- en interventiewaarden, alsmede de resultaten van de uitgevoerde toetsing, zijn weergegeven in bijlage 5.1 (grond) en 5.2 (grondwater).

De overschrijdingen ten opzichte van het toetsingskader van de Wet bodembescherming (Circulaire bodemsanering 2009 en het Besluit bodemkwaliteit) zijn als volgt geclassificeerd:

- het gehalte is lager dan of gelijk aan de achtergrondwaarde (grond) of streefwaarde (grondwater), dan wel de rapportagegrens;
- \* het gehalte overschrijdt de achtergrondwaarde (grond) of streefwaarde (grondwater) en is lager dan of gelijk aan de tussenwaarde, zijnde licht verontreinigd;
- \*\* het gehalte overschrijdt de tussenwaarde en is lager dan of gelijk aan de interventiewaarde, zijnde matig verontreinigd;
- \*\*\* het gehalte overschrijdt de interventiewaarde, zijnde sterk verontreinigd.

### Grond

In tabel 6 zijn de overschrijdingen en de betreffende gemeten waarden ten opzichte van de achtergrond- en interventiewaarden uit de toetsingstabel (Wet bodembescherming) weergegeven. In het mengmonster MM2, samengesteld uit ondergrondmonsters, zijn geen gehalten boven de desbetreffende achtergrondwaarden gemeten.

**TABEL 6: Resultaten chemisch onderzoek grondmonsters (mg/kg.ds)**

<i>monster</i>	<i>humus</i>	<i>lutum</i>	<i>Cd</i>	<i>Ni</i>	<i>Pb</i>	<i>Hg</i>
MM1	19,9 %	30 %	1,3 *	40 *	110 *	0,68 *

### Grondwater

In tabel 7 zijn de overschrijdingen en de betreffende gemeten waarden ten opzichte van de streef- en interventiewaarden uit de toetsingstabel (Wet bodembescherming) weergegeven.

**TABEL 7: Resultaten chemisch onderzoek grondwatermonsters (µg/l)**

<i>peilbuis</i>	<i>Ba</i>
1	160 *

## 4.3. BESPREKING ONDERZOEKSRISULTATEN

Naar aanleiding van de verkregen onderzoeksresultaten blijkt met betrekking tot de chemische bodemkwaliteit ter plaatse van de onderzoekslocatie het volgende:

### Bovengrond

Het mengmonster van de kleiige bovengrond bevat lichte overschrijdingen cadmium, nikkel, lood en kwik ten overstaande van de desbetreffende achtergrondwaarden. De directe oorzaak is niet bekend. Wel kan worden gesteld dat de locatie aan de rivier de Amstel ligt. Vroeger (rond 1900) werden rivieren gebruikt als hoofdtransportmiddel en bevonden zich zodoende aan de oever industrieën.

### Ondergrond

In het mengmonster van de ondergrond zijn analytisch geen overschrijdingen ten overstaande de van de desbetreffende achtergrondwaarden.

### Grondwater

In het grondwater is een licht verhoogde concentratie barium vastgesteld. Dit kan een natuurlijke verhoging betreffen.

## 5. CONCLUSIES EN ADVIES

In opdracht van de gemeente Amstelveen, afdeling Ruimtelijke Ordening en Projecten, is een verkennend milieukundig bodemonderzoek verricht op de locatie Amsteldijk Zuid 132c te Amstelveen.

### Aanleiding en doelstelling onderzoek

Het onderzoek wordt uitgevoerd binnen de raamovereenkomst milieukundige adviesdiensten tussen de gemeente Amstelveen en IDDS bv (kenmerk IBBB/05-2007 d.d. 1 januari 2009). De aanleiding tot het uitvoeren van een verkennend milieukundig bodemonderzoek is de herinrichting van de locatie. De gemeente wenst in het kader van de Wet op de ruimtelijk ordening en een bouwverordening, de algemene bodemkwaliteit van de locatie te kennen.

De doelstelling van een verkennend onderzoek in het kader van de saneringsparagraaf van de Wet bodembescherming is het verkrijgen van een globaal overzicht in de aard en concentraties van de verontreinigde stoffen en de plaats van voorkomen van de bodemverontreiniging. Op basis van deze resultaten dient, in samenhang met de gegevens uit het vooronderzoek, de noodzaak tot het uitvoeren van een nader onderzoek te worden bepaald. Doel van het onderzoek is derhalve meerledig:

- Het vaststellen of het gebruik van de onderzoekslocatie heeft geleid tot een verontreiniging van de bodem (het bevestigen/ontkrachten van het vermoeden dat er sprake is van een geval van (ernstige) bodemverontreiniging);
- een toetsing van de hypothese over de ruimtelijke verdeling van de verontreiniging(en);
- het verkrijgen van een uitspraak of nader bodemonderzoek op de locatie noodzakelijk is.

### Conclusies

Aan de hand van de resultaten van het onderzoek kan het volgende worden geconcludeerd:

#### *Bovengrond*

- in de bovengrond is een lichte verontreiniging met metalen (cadmium, nikkel, lood en kwik) waargenomen;
- er is niet een directe oorzaak aan te geven voor de lichte verontreiniging.

#### *Ondergrond*

- in de ondergrond zijn geen verontreinigingen aangetroffen.

#### *Grondwater*

- In het grondwater is een licht verhoogde concentratie barium aangetroffen.

De in de bovengrond en het grondwater aangetoonde gehalten geven formeel, conform de Wet bodembescherming, geen aanleiding tot het verrichten van een nader bodemonderzoek naar de verspreiding van deze stof in de bodem.

### Advies

Er zijn in het kader van de Wet Bodembescherming geen belemmeringen voorzien voor de geplande herinrichting van de locatie

IDDS bv  
Ede

## 6. BETROUWBAARHEID

Het onderhavige onderzoek is op zorgvuldige wijze verricht volgens de algemeen gebruikelijke inzichten en methoden. Echter, een bodemonderzoek is gebaseerd op het nemen van een beperkt aantal monsters en chemische analyses.

IDDS streeft naar een zo groot mogelijke representativiteit van het onderzoek. Toch blijft het mogelijk dat lokale afwijkingen in het bodemmateriaal voorkomen. IDDS acht zich niet aansprakelijk voor de schade die hier mogelijkwijs uit voortvloeit. Hierbij dient tevens te worden gewezen op het feit dat het uitgevoerde onderzoek een momentopname is. Beïnvloeding van de grond- en grondwaterkwaliteit zal ook plaats kunnen vinden na uitvoering van dit onderzoek, bijvoorbeeld door het bouwrijp maken van de locatie, aanvoer van grond van elders of verspreiding van verontreinigingen van verder gelegen terreinen via het grondwater.

Naarmate de periode tussen de uitvoering van het onderzoek en het gebruik van de resultaten langer wordt, zal meer voorzichtigheid betracht moeten worden bij het gebruik van dit rapport. In veel gevallen hanteren de beoordelende instanties een termijn (meestal 5 jaar) waarbinnen de onderzoeksresultaten representatief zijn.

Bij het gebruik van de resultaten van dit onderzoek dient het doel van het onderzoek goed in ogenschouw te worden genomen. Zo zullen de resultaten van een onderzoek naar het voorkomen en/of verspreiding van één specifieke verontreinigende stof geen uitsluitel bieden omtrent de aanwezigheid aan verhoogde concentraties van overige, niet onderzochte verontreinigende stoffen.

**BIJLAGE 1**

1.1 OVERZICHTSKAART  
1.2 SITUATIETEKENING

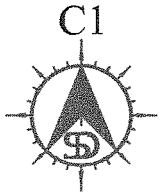
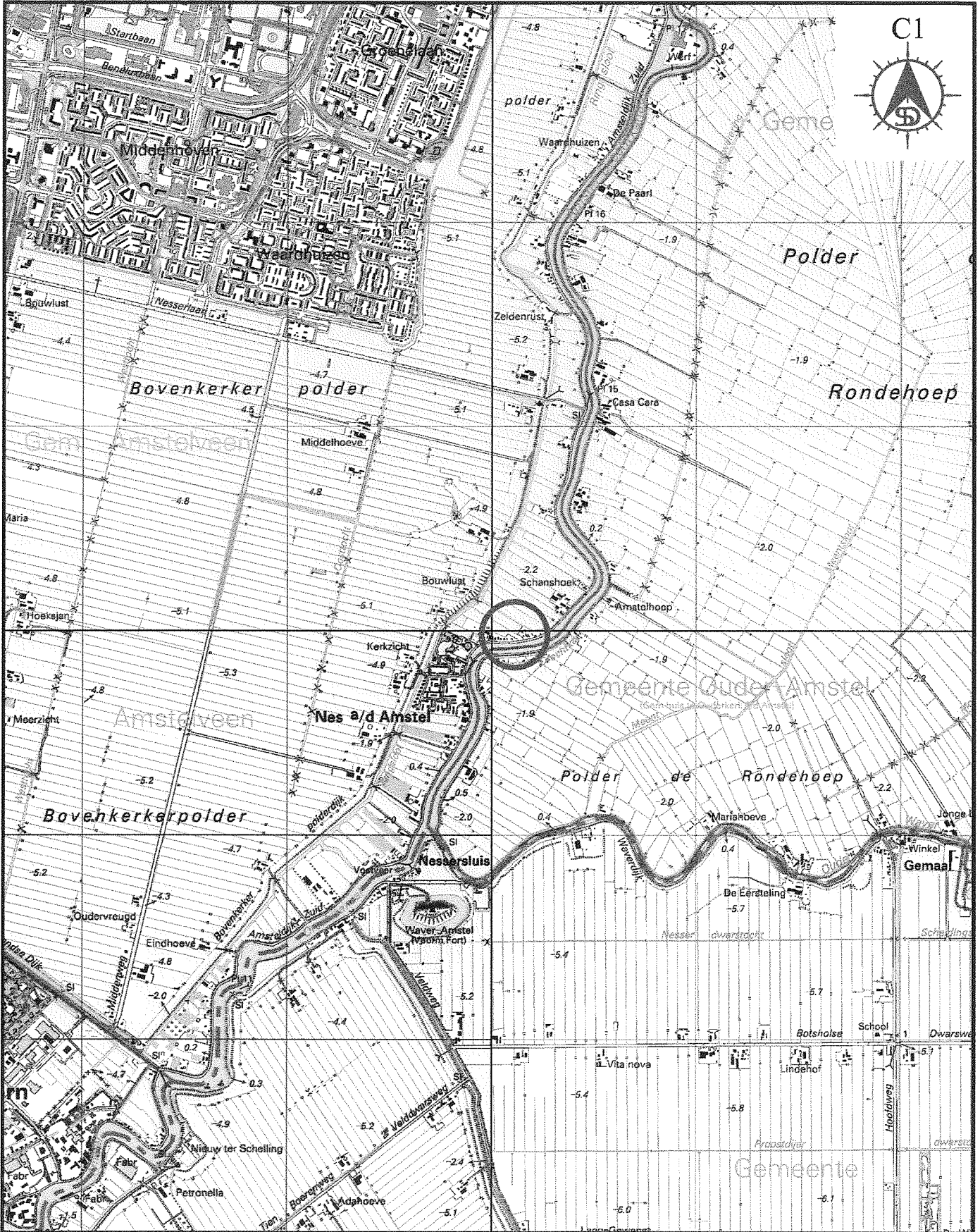

LOCATIE-AANDUIDING



**I D D S**  
milieutechniek op maat

FAHRENHEITSTRAAT 15, POSTBUS 79, 6710 BR EDE.  
TEL: 0318-437175, FAX: 0318-642294, EMAIL: INFO@IDDSBV.NL

SCHAAL:  
1:25.000

LIGGING ONDERZOEKSLICATIE

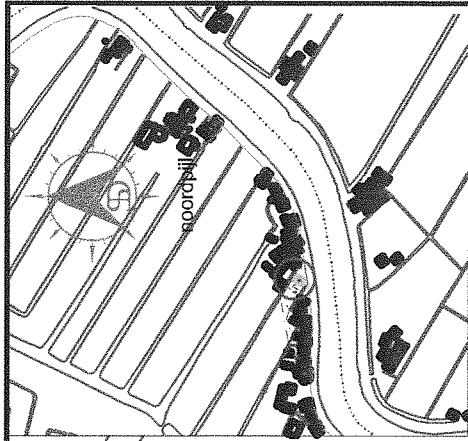

X X X  
 boring tot 0,5 m-mv  
 boring tot 2,0 m-mv  
 boring met peilbuis  
 toekomstige bebouwing  
 begrenzing onderzoekslocatie



REV.	DATE	NAAM	OMSCHRIJVING	GOED GEB.
0	12.11.09	FK	SITUATIEKENNING	

	milieutechniek op maat EMBRECHTSSTRAAT 18, SCHEFFEN 26, 6716 BS, EDE TEL: 076-5488820, FAX: 076-5143282, EMAIL: INFO@IDDS.NL
<b>SCHAAL:</b> 1:1000	<b>FORMAAT:</b> A4

<b>OMSCHRIJVING</b> AMSTELDIJK ZUID 132c
<b>PROJECT NR.</b> EM090331-01/02



**BIJLAGE 2**  
**BOORSTATEN EN LEGENDA**

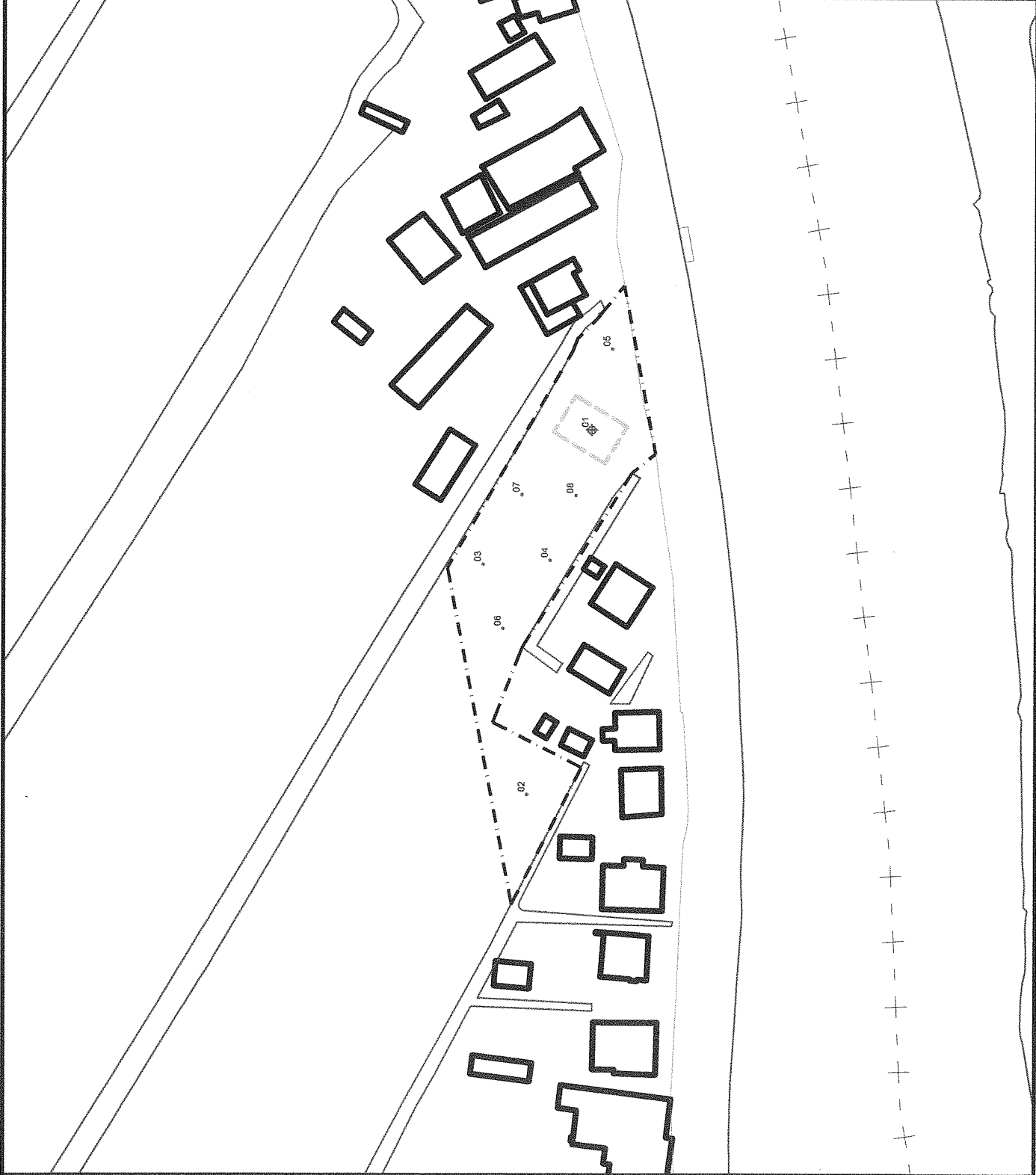

### Boring: 01

Datum: 26-01-2010

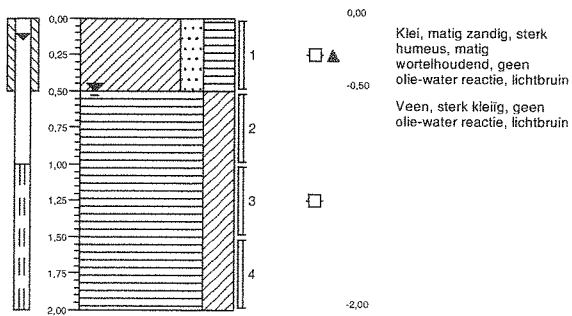

### Boring: 02

Datum: 26-01-2010

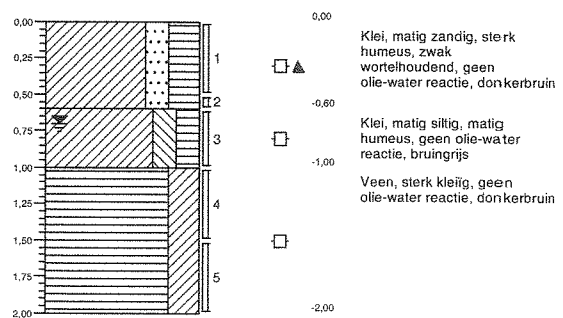

### Boring: 03

Datum: 26-01-2010

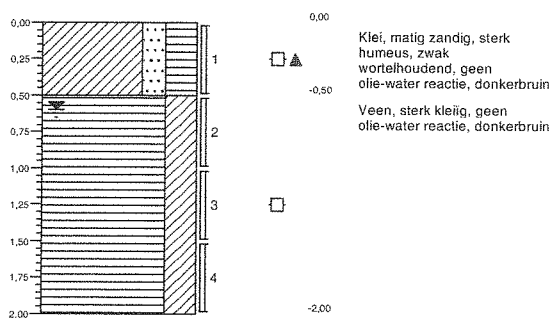

### Boring: 04

Datum: 26-01-2010

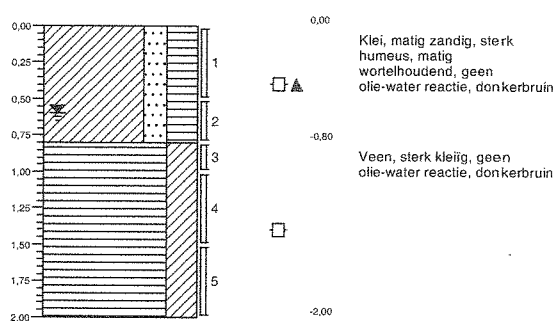

### Boring: 05

Datum: 26-01-2010

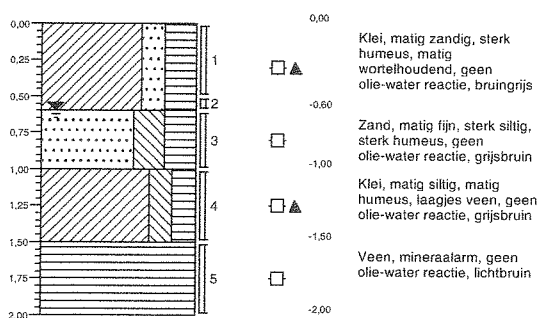

### Boring: 06

Datum: 26-01-2010

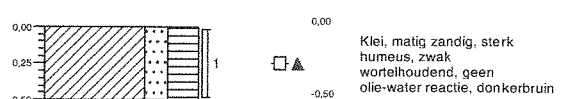

### Boring: 07

Datum: 26-01-2010

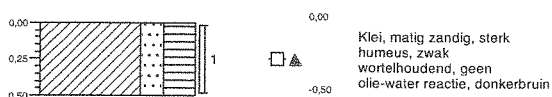

### Boring: 08

Datum: 26-01-2010

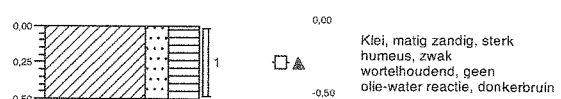

# Legenda (conform NEN 5104)

## grind

	Grind, siltig
	Grind, zwak zandig
	Grind, matig zandig
	Grind, sterk zandig
	Grind, uiterst zandig

## zand

	Zand, kleiig
	Zand, zwak siltig
	Zand, matig siltig
	Zand, sterk siltig
	Zand, uiterst siltig

## veen

	Veen, mineraalarm
	Veen, zwak kleiig
	Veen, sterk kleiig
	Veen, zwak zandig
	Veen, sterk zandig

## klei

	Klei, zwak siltig
	Klei, matig siltig
	Klei, sterk siltig
	Klei, uiterst siltig
	Klei, zwak zandig
	Klei, matig zandig
	Klei, sterk zandig

## leem

	Leem, zwak zandig
	Leem, sterk zandig

## overige toevoegingen

	zwak humeus
	matig humeus
	sterk humeus
	zwak grindig
	matig grindig
	sterk grindig

## geur

	geen geur
	zwakke geur
	matige geur
	sterke geur
	uiterste geur

## olie

	geen olie-water reactie
	zwakke olie-water reactie
	matige olie-water reactie
	sterke olie-water reactie
	uiterste olie-water reactie

## p.i.d.-waarde

	>0
	>1
	>10
	>100
	>1000
	>10000

## monsters

	geroerd monster
	ongeroid monster

## overig

	bijzonder bestanddeel
	Gemiddeld hoogste grondwaterstand
	grondwaterstand
	Gemiddeld laagste grondwaterstand
	slib
	water

## peilbuis

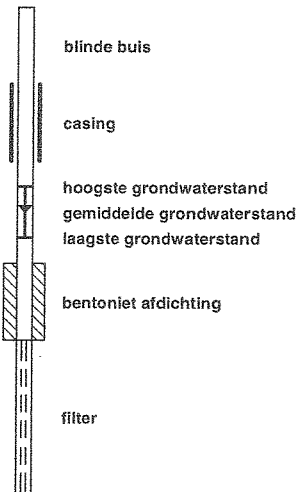

**BIJLAGE 3.1**  
**ANALYSECERTIFICATEN GROND**

IDDS Oost B.V. Breda  
T.a.v. de heer F. Kooijman  
Postbus 3953  
4800 DZ BREDA

Uw kenmerk : EM080331-010-2-amstedijk zuid 132c  
Ons kenmerk : Project 321934  
Validatieref. : 321934\_certificaat\_v1  
Opdrachtverificatiecode: JYZK-JUBI-RZBB-AKNO  
Bijlage(n) : 2 tabel(len) + 2 oliechromatogram(men) + 2 bijlage(n)

Amsterdam, 4 februari 2010

Hierbij zend ik u de resultaten van het laboratoriumonderzoek dat op uw verzoek is uitgevoerd in de door u aangeboden monsters.

De resultaten hebben uitsluitend betrekking op de monsters, zoals die door u voor analyse ter beschikking werden gesteld.

Het onderzoek is, met uitzondering van eventueel uitbesteed onderzoek, uitgevoerd door Omegam Laboratoria volgens de methoden zoals ze zijn vastgelegd in het geldende accreditatie-certificaat L086 en/of in de bundel "Analysevoorschriften Omegam Laboratoria". De in dit onderzoek uitgevoerde onderzoeksmethoden van de geaccrediteerde analyses zijn in een aparte bijlage als onderdeel van dit analyse-certificaat opgenomen. De methoden zijn, voor zover mogelijk, ontleend aan de accreditatieprogramma's/schema's en NEN- EN- en/of ISO-voorschriften.

Ik wijs u erop dat het analyse-certificaat alleen in zijn geheel mag worden gereproduceerd. Ik vertrouw erop uw opdracht volledig en naar tevredenheid te hebben uitgevoerd. Heeft u naar aanleiding van deze rapportage nog vragen, dan verzoek ik u contact op te nemen met onze klantenservice.

Hoogachtend,  
namens Omegam Laboratoria,



drs. R.R. Otten  
Directeur

Op dit certificaat zijn onze algemene voorwaarden van toepassing.  
Dit analyse-certificaat mag niet anders dan in zijn geheel worden gereproduceerd.

postbus 94685  
1090 GR Amsterdam

T 020 5976 769  
F 020 5976 689

ABN-AMRO bank 462704564  
BTW nr. NL8139.67.132.B01

HJE Wenckebachweg 120  
1096 AR Amsterdam

klantenservice@omegam.nl  
www.omegam.nl

Kvk 34215654

**ANALYSECERTIFICAAT**

**Project code** : 321934  
**Project omschrijving** : EM080331-010-2-amstedijk zuid 132c  
**Opdrachtgever** : IDDS Oost B.V. Breda

**Monsterreferenties**

0406394 = MM1 02 (0-50) 03 (0-50) 07 (0-50) 04 (0-50) 05 (0-50)  
 0406395 = MM2 02 (100-150) 03 (100-150) 04 (100-150) 01 (100-150)

<b>Opgegeven bemonsteringsdatum</b> :	26/01/2010	26/01/2010
<b>Ontvangstdatum opdracht</b> :	28/01/2010	28/01/2010
<b>Startdatum</b> :	28/01/2010	28/01/2010
<b>Monstercode</b> :	0406394	0406395
<b>Matrix</b> :	Grond	Grond

**Monstervoorbewerking**

S NEN5709 (steekmonster)		uitgevoerd	uitgevoerd
S voorbewerking NEN5709		uitgevoerd	uitgevoerd
S soort artefact		n.v.t.	n.v.t.
S gewicht artefact	g	< 1	< 1

**Algemeen onderzoek - fysisch**

S droogrest	%	48,8	16,3
S organische stof (gec. voor lutum)	%	19,9	51,0
S lutumgehalte (pipetmethode)	% (m/m ds)	39,6	20,5

**Anorganische parameters - metalen**

S barium (Ba)	mg/kg ds	260	190
S cadmium (Cd)	mg/kg ds	1,3	0,72
S kobalt (Co)	mg/kg ds	9,6	5,6
S koper (Cu)	mg/kg ds	41	16
S kwik (Hg) FIAS/Fims	mg/kg ds	0,68	0,13
S lood (Pb)	mg/kg ds	110	14
S molybdeen (Mo)	mg/kg ds	< 1,5	< 3,1
S nikkel (Ni)	mg/kg ds	40	25
S zink (Zn)	mg/kg ds	98	29

**Organische parameters - niet aromatisch**

S minerale olie (florisil clean-up)	mg/kg ds	< 38	480
-------------------------------------	----------	------	-----

**Organische parameters - aromatisch**
*Polycyclische koolwaterstoffen:*

S naftaleen	mg/kg ds	< 0,15	< 0,15
S fenantheen	mg/kg ds	< 0,15	< 0,15
S anthraceen	mg/kg ds	< 0,15	< 0,15
S fluorantheen	mg/kg ds	< 0,15	< 0,15
S benz(a)anthraceen	mg/kg ds	< 0,15	< 0,15
S chryseen	mg/kg ds	< 0,15	< 0,15
S benzo(k)fluorantheen	mg/kg ds	< 0,15	< 0,15
S benzo(a)pyreen	mg/kg ds	< 0,15	< 0,15
S benzo(ghi)peryleen	mg/kg ds	< 0,15	< 0,15
S indeno(1,2,3cd)pyreen	mg/kg ds	< 0,15	< 0,15
S som PAK (10)	mg/kg ds	1,0	1,0

**Organische parameters - gehalogeneerd**
*Polychloorbifenylen:*

S PCB -28	mg/kg ds	< 0,004	< 0,004
S PCB -52	mg/kg ds	< 0,004	< 0,005
S PCB -101	mg/kg ds	< 0,004	< 0,006
S PCB -118	mg/kg ds	< 0,004	< 0,004
S PCB -138	mg/kg ds	< 0,004	< 0,007
S PCB -153	mg/kg ds	< 0,004	< 0,006
S PCB -180	mg/kg ds	< 0,004	< 0,008
S som PCBs (7)	mg/kg ds	0,020	0,028

Dit analyse-certificaat, inclusief voorblad en eventuele opjagen(n) mag niet anders dan in zijn geheel worden gereproduceerd.

De met een 'G' gemerkte analyses zijn door RvA gecorrigeerd (registratienummer L046).

De met een 'S' gemerkte analyses zijn op basis van het scenario AC 50/30 gecorrigeerd.

Opdrachtverificatiecode: JYZK-JUBI-RZBB-AKNO

Ref.: 321934\_certificaat\_v1

---

**ANALYSECERTIFICAAT**

---

**Project code** : 321934  
**Project omschrijving** : EM080331-010-2-amstedijk zuid 132c  
**Opdrachtgever** : IDDS Oost B.V. Breda

---

### Opmerkingen m.b.t. analyses

---

#### Opmerking(en) algemeen

##### Organische stof gehalte (gecorrigeerd voor lutum)

Het organische stof gehalte is gecorrigeerd voor het in het analyse certificaat gerapporteerde gehalte lutum. Indien het lutum gehalte niet is gerapporteerd is de correctie uitgevoerd met een lutum gehalte van 5,4% (gemiddeld lutum gehalte Nederlandse bodem, AS 3010, prestatieblad organische stof gehalte in grond).

##### Sommatie van concentraties voor groepsparameters

De sommatie is uitgevoerd volgens AS3000 paragraaf 2.5.2 en bijlage 3.

---

**Uw referentie** : MM2 02 (100-150) 03 (100-150) 04 (100-150) 01 (100-150)  
**Monstercode** : 0406395

---

#### Opmerking(en) bij resultaten:

PCB - 101: - verhoogde rapportagegrens t.g.v. storingen in de monstermatrix  
PCB - 138: - verhoogde rapportagegrens t.g.v. storingen in de monstermatrix  
PCB - 153: - verhoogde rapportagegrens t.g.v. storingen in de monstermatrix  
PCB - 180: - verhoogde rapportagegrens t.g.v. storingen in de monstermatrix  
PCB - 52: - verhoogde rapportagegrens t.g.v. storingen in de monstermatrix  
som PCBs (7): - verhoogde rapportagegrens t.g.v. storingen in de monstermatrix

---

Oliechromatogram 1 van 2

OLIE-ONDERZOEK

Monstercode : 0406394  
Project omschrijving : EM080331-010-2-amstedijk zuid 132c  
Uw referentie : MM1 02 (0-50) 03 (0-50) 07 (0-50) 04 (0-50) 05 (0-50)  
Methode : minerale olie (florisil clean-up)

OLIECHROMATOGRAM

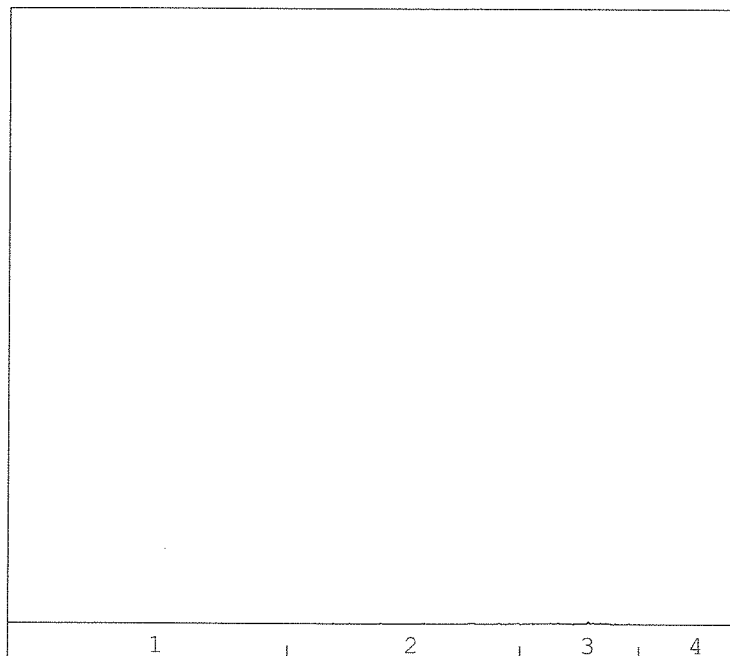

→  
oliefractieverdeling

OLIEFRACTIEVERDELING

1) fractie C10 t/m C19	<1 %
2) fractie C20 t/m C29	6 %
3) fractie C30 t/m C35	94 %
4) fractie C36 t/m C40	<1 %

totale minerale olie gehalte: <38 mg/kg ds

ANALYSEMETHODE

Voorbewerking grond : Hexaanextractie gebaseerd op NEN 6978, incl. florisil clean-up.  
Voorbewerking AP04 : Petroleum-etherextractie conform NEN 6978, incl. florisil clean-up.  
Voorbewerking water : Hexaanextractie gebaseerd op ISO 9377-2, incl. florisil clean-up.  
Analyse : Gaschromatograaf met capillaire kolom en vlamionisatie detectie.  
Interpretatie : Raadpleeg voor de typering van de oliesoort de OMEGAM oliebibliotheek.

De volgende aanvullende clean-up mogelijkheden kunnen worden aangevraagd:

Veen clean-up : Verwijdert eventuele restanten natuurlijke verbindingen uit extract.  
PAK clean-up : Verwijdert nagenoeg alle PAK-verbindingen uit extract.

De hoogte van de signalen is geen maat voor de concentratie van de olie in het monster.  
(Het chromatogram heeft een variabele schaalindeling)

**OLIE-ONDERZOEK**

**Monstercode** : 0406395  
**Project omschrijving** : EM080331-010-2-amstedijk zuid 132c  
**Uw referentie** : MM2 02 (100-150) 03 (100-150) 04 (100-150) 01 (100-150)  
**Methode** : minerale olie (florisil clean-up)

**OLIECHROMATOGRAM**

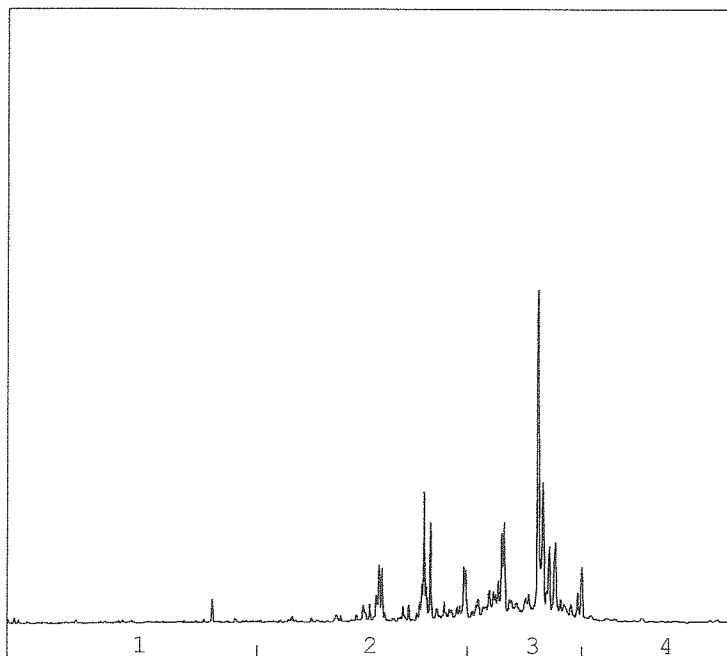

→  
oliefractieverdeling

**OLIEFRACTIEVERDELING**

1) fractie C10 t/m C19	<1 %
2) fractie C20 t/m C29	28 %
3) fractie C30 t/m C35	67 %
4) fractie C36 t/m C40	4 %

**totale minerale olie gehalte: 480 mg/kg ds**

**ANALYSEMETHODE**

Voorbewerking grond : Hexaanextractie gebaseerd op NEN 6978, incl. florisil clean-up.  
 Voorbewerking AP04 : Petroleum-etherextractie conform NEN 6978, incl. florisil clean-up.  
 Voorbewerking water : Hexaanextractie gebaseerd op ISO 9377-2, incl. florisil clean-up.  
 Analyse : Gaschromatograaf met capillaire kolom en vlamionisatie detectie.  
 Interpretatie : Raadpleeg voor de typering van de oliesoort de OMEGAM oliebibliotheek.

**De volgende aanvullende clean-up mogelijkheden kunnen worden aangevraagd:**

Veenvan clean-up : Verwijdert eventuele restanten natuurlijke verbindingen uit extract.  
 PAK clean-up : Verwijdert nagenoeg alle PAK-verbindingen uit extract.

De hoogte van de signalen is geen maat voor de concentratie van de olie in het monster.  
 (Het chromatogram heeft een variabele schaalindeling)



**ANALYSECERTIFICAAT**

Project code : 321934  
 Project omschrijving : EM080331-010-2-amstedijk zuid 132c  
 Opdrachtgever : IDDS Oost B.V. Breda

**Barcode-schema's**

<i>Monstercode</i>	<i>Uw referentie</i>	<i>monster</i>	<i>diepte</i>	<i>potnr</i>
0406394	MM1 02 (0-50) 03 (0-50) 07 (0-50) 04 (0-50) 05 (0-50)	02	0-0.5	0615710AA
		03	0-0.5	0615662AA
		04	0-0.5	0615711AA
		05	0-0.5	0615723AA
		07	0-0.5	0615684AA
0406395	MM2 02 (100-150) 03 (100-150) 04 (100-150) 01 (100-150)	01	1-1.5	0615865AA
		03	1-1.5	0615714AA
		02	1-1.5	0615677AA
		04	1-1.5	0615722AA

---

---

**ANALYSECERTIFICAAT**

---

---

**Project code** : 321934  
**Project omschrijving** : EM080331-010-2-amstedijk zuid 132c  
**Opdrachtgever** : IDDS Oost B.V. Breda

---

---

**Analysemethoden in Grond (AS3000)**

**AS3000**

In dit analysecertificaat zijn de met 'S' gemerkte analyses uitgevoerd volgens de analysemethoden beschreven in het "Accreditatieschema Laboratoriumanalyses voor grond-, waterbodem- en grondwateronderzoek (AS SIKB 3000)". Het laboratoriumonderzoek is uitgevoerd volgens de onderstaande analysemethoden. Deze analyses zijn vastgelegd in het geldende accreditatie-certificaat met bijbehorende verrichtingenlijst L086 van OmeGam Laboratoria BV.

---

.....

Samplemate	: Conform AS3100 en NEN 5709
Droogrest	: Conform AS3010 prestatieblad 2
Organische stof (gec. voor lutum)	: Conform AS3010 prestatieblad 3
Lutumgehalte (pipetmethode)	: Conform AS3010 prestatieblad 6
Barium (Ba)	: Conform AS3010 prestatieblad 5; NEN 6966/C1
Cadmium (Cd)	: Conform AS3010 prestatieblad 5; NEN 6966/C1
Kobalt (Co)	: Conform AS3010 prestatieblad 5; NEN 6966/C1
Koper (Cu)	: Conform AS3010 prestatieblad 5; NEN 6966/C1
Kwik (Hg)	: Conform AS3010 prestatieblad 5; NEN-ISO 16772
Lood (Pb)	: Conform AS3010 prestatieblad 5; NEN 6966/C1
Molybdeen (Mo)	: Conform AS3010 prestatieblad 5; NEN 6966/C1
Nikkel (Ni)	: Conform AS3010 prestatieblad 5; NEN 6966/C1
Zink (Zn)	: Conform AS3010 prestatieblad 5; NEN 6966/C1
Minerale olie (florisil clean-up)	: Conform AS3010 prestatieblad 7
PAKs	: Conform AS3010 prestatieblad 6
PCBs	: Conform AS3010 prestatieblad 8

---

**BIJLAGE 3.2**  
ANALYSECERTIFICATEN GRONDWATER

IDDS Oost B.V.  
T.a.v. de heer D. van den Berge  
Postbus 79  
6710 BB EDE GLD

Uw kenmerk : EM080331-010-2-Amsteldijk zuid 132c  
Ons kenmerk : Project 322987  
Validatieref. : 322987\_certificaat\_v1  
Opdrachtverificatiecode: FDKJ-AEKL-JLZZ-CVQK  
Bijlage(n) : 2 tabel(len) + 1 oliechromatogram(men) + 2 bijlage(n)

Amsterdam, 11 februari 2010

Hierbij zend ik u de resultaten van het laboratoriumonderzoek dat op uw verzoek is uitgevoerd in de door u aangeboden monsters.

De resultaten hebben uitsluitend betrekking op de monsters, zoals die door u voor analyse ter beschikking werden gesteld.

Het onderzoek is, met uitzondering van eventueel uitbesteed onderzoek, uitgevoerd door Omegam Laboratoria volgens de methoden zoals ze zijn vastgelegd in het geldende accreditatie-certificaat L086 en/of in de bundel "Analysevoorschriften Omegam Laboratoria". De in dit onderzoek uitgevoerde onderzoeksmethoden van de geaccrediteerde analyses zijn in een aparte bijlage als onderdeel van dit analyse-certificaat opgenomen. De methoden zijn, voor zover mogelijk, ontleend aan de accreditatieprogramma's/schema's en NEN- EN- en/of ISO-voorschriften.

Ik wijs u erop dat het analyse-certificaat alleen in zijn geheel mag worden gereproduceerd. Ik vertrouw erop uw opdracht volledig en naar tevredenheid te hebben uitgevoerd. Heeft u naar aanleiding van deze rapportage nog vragen, dan verzoek ik u contact op te nemen met onze klantenservice.

Hoogachtend,  
namens Omegam Laboratoria,



drs. R.R. Otten  
Directeur

De afbeelding van deze afgedrukte voorwaarden kan afwijken van de werkelijke afbeelding.  
Het analysecertificaat mag niet anders dan is/zij is geheel worden gereproduceerd.

postbus 94685  
1090 GR Amsterdam

T 020 5976 769  
F 020 5976 689

ABN-AMRO bank 462704564  
BTW nr. NL8139.67.132.B01

HJE Wenckebachweg 120  
1096 AR Amsterdam

klantenservice@omegam.nl  
www.omegam.nl

Kvk 34215654

## ANALYSECERTIFICAAT

**Project code** : 322987  
**Project omschrijving** : EM080331-010-2-Amstedijk zuid 132c  
**Opdrachtgever** : IDDS Oost B.V.

**Monsterreferenties**  
 0605300 = 01-1-1 01 (100-200)

**Opgegeven bemonsteringsdatum** : 04/02/2010  
**Ontvangstdatum opdracht** : 09/02/2010  
**Startdatum** : 09/02/2010  
**Monstercode** : 0605300  
**Matrix** : Grondwater

**Anorganische parameters - metalen**
*Metalen ICP-MS (opgelost):*

S barium (Ba)	µg/l	160
S cadmium (Cd)	µg/l	< 0,1
S kobalt (Co)	µg/l	1,8
S koper (Cu)	µg/l	< 1
S kwik (Hg) FIAS/Fims	µg/l	< 0,05
S lood (Pb)	µg/l	< 1
S molybdeen (Mo)	µg/l	< 1
S nikkel (Ni)	µg/l	3
S zink (Zn)	µg/l	< 5

**Organische parameters - niet aromatisch**

S minerale olie (florisil clean-up)	µg/l	< 100
-------------------------------------	------	-------

**Organische parameters - aromatisch**
*Vluchtige aromaten:*

S styreen	µg/l	< 0,2
S benzeen	µg/l	< 0,2
S toluen	µg/l	< 0,2
S ethylbenzeen	µg/l	< 0,2
S xyleen (ortho)	µg/l	< 0,1
S xyleen (som m+p)	µg/l	< 0,2
S naftaleen	µg/l	< 0,05
S som xylenen	µg/l	0,2

**Organische parameters - gehalogeneerd**
*Vluchtige chlooralifaten:*

S dichloormethaan	µg/l	< 0,2
S 1,1-dichloorethaan	µg/l	< 0,5
S 1,2-dichloorethaan	µg/l	< 0,5
S 1,1-dichlooretheen	µg/l	< 0,1
S 1,2-dichlooretheen (trans)	µg/l	< 0,1
S 1,2-dichlooretheen (cis)	µg/l	< 0,1
S 1,1-dichloorpropaan	µg/l	< 0,25
S 1,2-dichloorpropaan	µg/l	< 0,25
S 1,3-dichloorpropaan	µg/l	< 0,25
S trichloormethaan	µg/l	< 0,1
S tetrachloormethaan	µg/l	< 0,1
S 1,1,1-trichloorethaan	µg/l	< 0,1
S 1,1,2-trichloorethaan	µg/l	< 0,1
S trichlooretheen	µg/l	< 0,1
S tetrachlooretheen	µg/l	< 0,1
S vinylchloride	µg/l	< 0,2
S tribroommethaan	µg/l	< 0,5
S som C+T dichlooretheen	µg/l	0,1
S som dichloorpropanen	µg/l	0,52

Dit analyse-certificaat, inclusief voorblad en eventueel bijlagen, mag niet anders dan in zijn geheel worden gereproduceerd.

- De met een 'G' gemerkte analyses zijn voor rva goed bedoeld (regulatielimitatie 1080).

- De met een 'E' gemerkte analyses zijn op basis van het schema AC 9000 gecorectieerd.

Opdrachtverificatiecode: FDKJ-AEKL-JLZZ-CVQK

Ref.: 322987\_certificaat\_v1

---

---

**ANALYSECERTIFICAAT**

---

**Project code** : 322987  
**Project omschrijving** : EM080331-010-2-Amstedijk zuid 132c  
**Opdrachtgever** : IDDS Oost B.V.

---

**Opmerkingen m.b.t. analyses**

---

**Opmerking(en) algemeen**

**Sommatie van concentraties voor groepsparameters**

De sommatie is uitgevoerd volgens AS3000 paragraaf 2.5.2 en bijlage 3.

---

**OLIE-ONDERZOEK**

**Monstercode** : 0605300  
**Project omschrijving** : EM080331-010-2-Amstedijk zuid 132c  
**Uw referentie** : 01-1-1 01 (100-200)  
**Methode** : minerale olie (florisil clean-up)

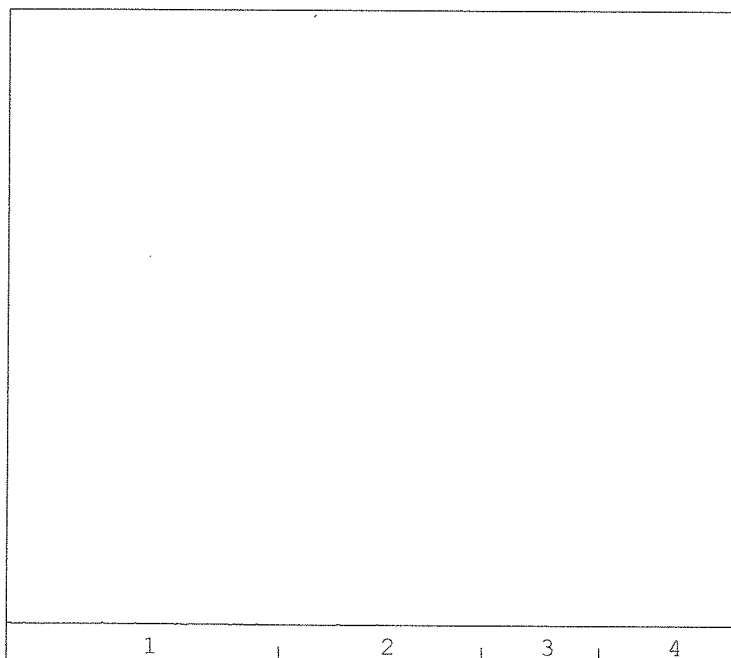
**OLIECHROMATOGRAM**

→  
oliefractieverdeling

**OLIEFRACTIEVERDELING**

1) fractie C10 t/m C19	<1 %
2) fractie C20 t/m C29	100 %
3) fractie C30 t/m C35	<1 %
4) fractie C36 t/m C40	<1 %

**totale minerale olie gehalte: <100 µg/l**

---

**ANALYSEMETHODE**

Voorbewerking grond : Hexaanextractie gebaseerd op NEN 6978, incl. florisil clean-up.  
 Voorbewerking AP04 : Petroleum-etherextractie conform NEN 6978, incl. florisil clean-up.  
 Voorbewerking water : Hexaanextractie gebaseerd op ISO 9377-2, incl. florisil clean-up.  
 Analyse : Gaschromatograaf met capillaire kolom en vlamionisatie detectie.  
 Interpretatie : Raadpleeg voor de typering van de oliesoort de OMEGAM oliebibliotheek.

**De volgende aanvullende clean-up mogelijkheden kunnen worden aangevraagd:**

Veen clean-up : Verwijdert eventuele restanten natuurlijke verbindingen uit extract.  
 PAK clean-up : Verwijdert nagenoeg alle PAK-verbindingen uit extract.

De hoogte van de signalen is geen maat voor de concentratie van de olie in het monster.  
 (Het chromatogram heeft een variabele schaalindeling)

---

ANALYSECERTIFICAAT

---

Project code : 322987  
Project omschrijving : EM080331-010-2-Amsteldijk zuid 132c  
Opdrachtgever : IDDS Oost B.V.

---

Barcodeschema's

---

<i>Monstercode Uw referentie</i>	<i>monster</i>	<i>diepte</i>	<i>potnr</i>
0605300 01-1-1 01 (100-200)	01	1-2	0040634HK
	01	1-2	0112792YA
	01	1-2	0056572MM

---



---

**ANALYSECERTIFICAAT**

---

**Project code** : 322987  
**Project omschrijving** : EM080331-010-2-Amstedijk zuid 132c  
**Opdrachtgever** : IDDS Oost B.V.

---

### Analysemethoden in Grondwater (AS3000)

**AS3000**

In dit analysecertificaat zijn de met 'S' gemerkte analyses uitgevoerd volgens de analysemethoden beschreven in het "Accreditatieschema Laboratoriumanalyses voor grond-, waterbodemp- en grondwateronderzoek (AS SIKB 3000)". Het laboratoriumonderzoek is uitgevoerd volgens de onderstaande analysemethoden. Deze analyses zijn vastgelegd in het geldende accreditatie-certificaat met bijbehorende verrichtingenlijst L086 van Omeгам Laboratoria BV.

---

Barium (Ba)	: Conform AS3110 prestatieblad 3; NEN-EN-ISO 17294-2
Cadmium (Cd)	: Conform AS3110 prestatieblad 3; NEN-EN-ISO 17294-2
Kobalt (Co)	: Conform AS3110 prestatieblad 3; NEN-EN-ISO 17294-2
Koper (Cu)	: Conform AS3110 prestatieblad 3; NEN-EN-ISO 17294-2
Kwik (Hg)	: Conform AS3110 prestatieblad 3; NEN-EN-ISO 17294-2
Lood (Pb)	: Conform AS3110 prestatieblad 3; NEN-EN-ISO 17294-2
Molybdeen (Mo)	: Conform AS3110 prestatieblad 3; NEN-EN-ISO 17294-2
Nikkel (Ni)	: Conform AS3110 prestatieblad 3; NEN-EN-ISO 17294-2
Zink (Zn)	: Conform AS3110 prestatieblad 3; NEN-EN-ISO 17294-2
Minerale olie (florisil clean-up)	: Conform AS3110 prestatieblad 5
Aromaten (BTEXXN)	: Conform AS3130 prestatieblad 1
Chlooralifaten	: Conform AS3130 prestatieblad 1

---

**BIJLAGE 4**

TOETSINGSTABEL WET BODEMBESCHERMING

## Circulaire bodemsanering 2009

Tabel 1 Streefwaarden grondwater en interventiewaarden grond en grondwater 9

### Gehalten in grond zijn weergegeven voor standaardbodem (10% organische stof en 25% lutum)

Stofnaam	Streefwaarde	Landelijke achtergrond concentratie	Streefwaarde	Interventiewaarden	
	grondwater <sup>7</sup> ondiep (< 10 m –mv) (µg/l)	grondwater (AC) diep (> 10 m –mv) (µg/l)	grondwater <sup>7</sup> (incl. AC) diep (> 10 m –mv) (µg/l)	grond (mg/kg d.s.)	grondwater (µg/l)
<b>1 Metalen</b>					
Antimoon	-	0,09	0,15	22	20
Arseen	10	7	7,2	76	60
Barium	50	200	200	- <sup>8</sup>	625
Cadmium	0,4	0,06	0,06	13	6
Chroom	1	2,4	2,5	-	30
Chroom III	-	-	-	180	-
Chroom VI	-	-	-	78	-
Kobalt	20	0,6	0,7	190	100
Koper	15	1,3	1,3	190	75
Kwik	0,05	-	0,01	-	0,3
Kwik (anorganisch)	-	-	-	36	-
Kwik (organisch)	-	-	-	4	-
Lood	15	1,6	1,7	530	75
Molybdeen	5	0,7	3,6	190	300
Nikkel	15	2,1	2,1	100	75
Zink	65	24	24	720	800

### Gehalten in grond zijn weergegeven voor standaardbodem (10% organische stof en 25% lutum)

Stofnaam	Streefwaarde grondwater <sup>7</sup> (µg/l)	Interventiewaarden grond (mg/kg d.s.)	grondwater (µg/l)
<b>2. Overige anorganische stoffen</b>			
Chloride (mg Cl/l)	100 mg/l	-	-
Cyanide (vrij)	5	20	1.500
Cyanide (complex)	10	50	1.500
Thiocyanaat	-	20	1.500
<b>3. Aromatische verbindingen</b>			
Benzeen	0,2	1,1	30
Ethylbenzeen	4	110	150
Tolueen	7	32	1.000
Xylenen (som) <sup>1</sup>	0,2	17	70
Styreen (vinylbenzeen)	6	86	300
Fenol	0,2	14	2.000
Cresolen (som) <sup>1</sup>	0,2	13	200

**Circulaire bodemsanering 2009**

Tabel 1 (vervolg) Streefwaarden grondwater en interventiewaarden grond en grondwater

**Gehalten in grond zijn weergegeven voor standaardbodem (10% organische stof en 25% lutum)**

Stofnaam	Streefwaarde grondwater <sup>7</sup> (µg/l)	Interventiewaarden grond (mg/kg d.s.)	grondwater (µg/l)
<b>4. Polycyclische Aromatische Koolwaterstoffen (PAK's)<sup>5</sup></b>			
Naftaleen	0,01	-	70
Fenantreen	0,003*	-	5
Antraceen	0,0007*	-	5
Fluorantheen	0,003	-	1
Chryseen	0,003*	-	0,2
Benzo(a)antraceen	0,0001*	-	0,5
Benzo(a)pyreen	0,0005*	-	0,05
Benzo(k)fluorantheen	0,0004*	-	0,05
Indeno(1,2,3cd)pyreen	0,0004*	-	0,05
Benzo(ghi)peryleen	0,0003	-	0,05
PAK's (totaal) (som 10) <sup>1</sup>	-	40	-
<b>5. Gechloreerde koolwaterstoffen</b>			
<b>a. (vluchtige) koolwaterstoffen</b>			
Monochlooretheen (Vinylchloride) <sup>2</sup>	0,01	0,1	5
Dichloormethaan	0,01	3,9	1.000
1,1-dichloorethaan	7	15	900
1,2-dichloorethaan	7	6,4	400
1,1-dichlooretheen <sup>2</sup>	0,01	0,3	10
1,2-dichlooretheen (som) <sup>1</sup>	0,01	1	20
Dichloorpropanen (som) <sup>1</sup>	0,8	2	80
Trichloormethaan (chloroform)	6	5,6	400
1,1,1-trichloorethaan	0,01	15	300
1,1,2-trichloorethaan	0,01	10	130
Trichlooretheen (Tri)	24	2,5	500
Tetrachloormethaan (Tetra)	0,01	0,7	10
Tetrachlooretheen (Per)	0,01	8,8	40
<b>b. chloorbenzenen<sup>5</sup></b>			
Monochloorbenzeen	7	15	180
Dichloorbenzenen (som) <sup>1</sup>	3	19	50
Trichloorbenzenen (som) <sup>1</sup>	0,01	11	10
Tetrachloorbenzenen (som) <sup>1</sup>	0,01	2,2	2,5
Pentachloorbenzenen	0,003	6,7	1
Hexachloorbenzeen	0,00009*	2,0	0,5
<b>c. chloorfenolen<sup>5</sup></b>			
Monochloorfenolen(som) <sup>1</sup>	0,3	5,4	100
Dichloorfenolen(som) <sup>1</sup>	0,2	22	30
Trichloorfenolen(som) <sup>1</sup>	0,03*	22	10
Tetrachloorfenolen(som) <sup>1</sup>	0,01*	21	10
Pentachloorfenol	0,04*	12	3
<b>d. polychloorbifenylen (PCB's)</b>			
PCB's (som 7) <sup>1</sup>	0,01*	1	0,01

**Circulaire bodemsanering 2009**

Tabel 1 (vervolg) Streefwaarden grondwater en interventiewaarden grond en grondwater

**Gehalten in grond zijn weergegeven voor standaardbodem (10% organische stof en 25% lutum)**

Stofnaam	Streefwaarde grondwater <sup>7</sup> (µg/l)	Interventiewaarden grond (mg/kg d.s.)	grondwater (µg/l)
<b>e. Overige gechloreerde koolwaterstoffen</b>			
Monochlooranilinen (som) <sup>1</sup>	-	50	30
Dioxine (som I-TEQ) <sup>1</sup>	-	0,00018	nvt <sup>6</sup>
Chloornaftaleen (som) <sup>1</sup>	-	23	6
<b>6. Bestrijdingsmiddelen</b>			
<b>a. organochloorbestrijdingsmiddelen</b>			
Chloordaan (som) <sup>1</sup>	0,02 ng/l*	4	0,2
DDT (som) <sup>1</sup>	-	1,7	-
DDE (som) <sup>1</sup>	-	2,3	-
DDD (som) <sup>1</sup>	-	34	-
DDT/DDE/DDD (som) <sup>1</sup>	0,004 ng/l*	-	0,01
Aldrin	0,009 ng/l*	0,32	-
Dieldrin	0,1 ng/l*	-	-
Endrin	0,04 ng/l*	-	-
Drins (som) <sup>1</sup>	-	4	0,1
α-endosulfan	0,2 ng/l*	4	5
α-HCH	33 ng/l	17	-
β-HCH	8 ng/l	1,6	-
γ-HCH (lindaan)	9 ng/l	1,2	-
HCH-verbindingen (som) <sup>1</sup>	0,05	-	1
Heptachloor	0,005 ng/l*	4	0,3
Heptachloorepoxide (som) <sup>1</sup>	0,005 ng/l*	4	3
<b>b. organofosforpesticiden</b>			
-			
<b>c. organotin bestrijdingsmiddelen</b>			
Organotinverbindingen (som) <sup>1</sup>	0,05* – 16 ng/l	2,5	0,7
<b>d. chloorfenoxo-azijnzuur herbiciden</b>			
MCPA	0,02	4	50
<b>e. overige bestrijdingsmiddelen</b>			
Atrazine	29 ng/l	0,71	150
Carbaryl	2 ng/l*	0,45	50
Carbofuran <sup>2</sup>	9 ng/l	0,017	100

## Circulaire bodemsanering 2009

Tabel 1 (vervolg) Streefwaarden grondwater en interventiewaarden grond en grondwater

**Gehalten in grond zijn weergegeven voor standaardbodem (10% organische stof en 25% lutum)**

Stofnaam	Streefwaarde grondwater <sup>7</sup> (µg/l)	Interventiewaarden grond (mg/kg d.s.)	grondwater (µg/l)
<b>7. Overige stoffen</b>			
Asbests	-	100	-
Cyclohexanon	0,5	150	15.000
Dimethyl ftalaat	-	82	-
Diethyl ftalaat	-	53	-
Di-isobutyl ftalaat	-	17	-
Dibutyl ftalaat	-	36	-
Butyl benzylftalaat	-	48	-
Dihexyl ftalaat	-	220	-
Di(2-ethylhexyl)ftalaat	-	60	-
Ftalaten (som) <sup>1</sup>	0,5	-	5
Minerale olie <sup>4</sup>	50	5.000	600
Pyridine	0,5	11	30
Tetrahydrofuran	0,5	7	300
Tetrahydrothiofeen	0,5	8,8	5.000
Tribroommethaan (bromoform)	-	75	630

- \* Getalswaarde beneden de detectielimiet/bepalingsondergrens of meetmethode ontbreekt
- 1 Voor de samenstelling van de somparameters wordt verwezen naar bijlage N van de Regeling bodemkwaliteit (VROM, 2007). Bij het berekenen van een somwaarde worden voor de individuele componenten de resultaten < vereiste rapportagegrens AS3000 vermenigvuldigd met 0,7. Indien alle individuele waarden als onderdeel van de berekende waarde het resultaat < vereiste rapportagegrens AS3000 hebben, mag de beoordelaar ervan uit gaan dat de kwaliteit van de grond of het grondwater voldoet aan de van toepassing zijnde normwaarde. Indien er voor een of meer individuele componenten een of meer gemeten gehalten (zonder < teken) zijn, dan dient de berekende waarde te worden getoetst aan de van toepassing zijnde normwaarde. Deze regel geldt ook als gemeten gehalten lager zijn dan de vereiste rapportagegrens. Het verkregen toetsingsresultaat, op basis van een berekende somwaarde waarin voor een of meer individuele componenten is gerekend met een waarde van 0,7 maal de rapportagegrens, heeft geen verplichtend karakter. De onderzoeker heeft de vrijheid onderbouwd te concluderen dat het betreffende monster niet in die mate is verontreinigd als het toetsingsresultaat aangeeft. Dit geldt bijvoorbeeld als bij een meting van PAK in het grondwater alleen naftaleen in een licht verhoogde concentratie is aangetoond en de overige PAK een waarde '< vereiste rapportagegrens AS3000' hebben. Voor die overige PAK worden dan relatief hoge gehalten berekend (door de vermenigvuldiging met 0,7), waarvan kan worden onderbouwd dat die gehalten niet in het grondwater aanwezig zullen zijn gezien de immobiliteit van de betreffende stoffen.
- 2 De Interventiewaarde voor grond voor deze stoffen is gelijk of kleiner dan de bepalingsgrens (intralaboratorium reproduceerbaarheid). Indien de stof wordt aangetoond moeten de risico's nader worden onderzocht. Bij het aantreffen van vinylchloride of 1,1-dichlooretheen in grond moet tevens het grondwater worden onderzocht.
- 3 Gewogen norm (concentratie serpentijn asbest + 10 x concentratie amfibool asbest)

## Circulaire bodemsanering 2009

- 4 De definitie van minerale olie wordt beschreven bij de analysenorm. Indien er sprake is van verontreiniging met mengsels (bijvoorbeeld benzine of huisbrandolie) dan dient naast het alkaangehalte ook het gehalte aan aromatische en/of polycyclische aromatische koolwaterstoffen te worden bepaald. Met deze somparameter is om praktische redenen volstaan. Nadere toxicologische en chemische differentiatie wordt bestudeerd.
- 5 Voor grondwater zijn effecten van PAK's, chloorbenzenen en chloorfenolen indirect, als fractie van de individuele interventiewaarde, optelbaar (dat wil zeggen 0,5 x interventiewaarde stof A heeft evenveel effect als 0,5 x interventiewaarde stof B). Dit betekent dat een somformule gebruikt moet worden om te beoordelen of van overschrijding van de interventiewaarde sprake is. Er is sprake van overschrijding van de interventiewaarde voor de som van een groep stoffen indien  $\sum(C_i/l_i) > 1$ , waarbij  $C_i$  = gemeten concentratie van een stof uit een betreffende groep en  $l_i$  = interventiewaarde voor de betreffende stof uit de betreffende groep.
- 6 Voor grondwater is er een indicatief niveau voor ernstige verontreiniging
- 7 De Streefwaarden grondwater voor een aantal stoffen zijn lager dan de vereiste rapportagegrens in AS3000. Dit betekent dat deze Streefwaarden strenger zijn dan het niveau waarop betrouwbaar (routinematig) kan worden gemeten. De laboratoria moeten minimaal voldoen aan de vereiste rapportagegrens in AS3000. Het hanteren van een strengere rapportagegrens mag ook, mits de gehanteerde analysemethode voldoet aan AS3000. Bij het beoordelen van het meetresultaat '< rapportagegrens AS3000' mag de beoordeelaar ervan uitgaan dat de kwaliteit van het grondwater voldoet aan de Streefwaarde. Indien het laboratorium een gemeten gehalte rapporteert (zonder < teken), moet dit gehalte aan de Streefwaarde worden getoetst, ook als dit gehalte lager is dan de vereiste rapportagegrens AS3000
- 8 De norm voor barium is tijdelijk ingetrokken. Gebleken is dat de interventiewaarde voor barium lager was dan het gehalte dat van nature in de bodem voorkomt. Indien er sprake is van verhoogde bariumgehalten ten opzichte van de natuurlijke achtergrond als gevolg van een antropogene bron, kan dit gehalte worden beoordeeld op basis van de voormalige interventiewaarde voor barium van 920 mg/kg d.s. Deze voormalige interventiewaarde is op dezelfde manier onderbouwd als de interventiewaarden voor de meeste andere metalen en is voor barium inclusief een natuurlijk achtergrondgehalte van 190 mg/kg d.s.
- 9 Indien het laboratorium een waarde '< dan een verhoogde rapportagegrens' aangeeft (hoger dan de rapportagegrens AS3000), dan dient de betreffende verhoogde rapportagegrens te worden vermenigvuldigd met 0,7. De zo verkregen waarde (of hiermee berekende somwaarde) wordt getoetst aan de van toepassing zijnde normwaarde. Een dergelijke verhoogde rapportagegrens kan optreden bij de analyse van een zeer sterk verontreinigd monster of een monster met afwijkende samenstelling. Het zo verkregen toetsingsresultaat heeft geen verplichtend karakter. De onderzoeker heeft de vrijheid onderbouwd te concluderen dat het betreffende monster niet goed kan worden beoordeeld.

## Indicatieve niveaus voor ernstige verontreiniging (INEV'S)

Voor de stoffen in tabel 2 zijn indicatieve niveaus voor ernstige verontreiniging opgenomen. Het betreffen stoffen van de tweede, derde en vierde tranche afleiding interventiewaarden. Op basis van twee redenen is een indicatief niveau voor ernstige verontreiniging aangegeven en geen interventiewaarde:

- 1 er zijn geen gestandaardiseerde meet- en analysevoorschriften beschikbaar of binnenkort te verwachten;
- 2 de ecotoxicologische onderbouwing van de interventiewaarde is niet aanwezig of minimaal en in het laatste geval lijkt het erop dat de ecotoxicologische effecten kritischer zijn dan de humaan toxicologische effecten.  
De ecotoxicologische onderbouwing dient te voldoen aan de volgende criteria:
  - a. er dienen minimaal 4 toxiciteitsgegevens beschikbaar te zijn voor minimaal twee taxonomische groepen;
  - b. voor metalen dienen alle gegevens betrekking te hebben op het compartiment bodem;
  - c. voor organische stoffen mogen maximaal twee gegevens via evenwichtspartitie uit gegevens voor het compartiment water zijn afgeleid;
  - d. er dienen minimaal twee gegevens voor individuele soorten beschikbaar te zijn. Indien aan een of meerdere van deze criteria niet is voldaan en indien ecotoxicologische effecten kritischer zijn dan humaan toxicologische effecten, wordt volstaan met het vaststellen van een indicatief niveau voor ernstige verontreiniging.

De indicatieve niveaus hebben een grotere mate van onzekerheid dan de interventiewaarden. De status van de indicatieve niveaus is daarom niet gelijk aan de status van de interventiewaarde. Over- of onderschrijding van de indicatieve niveaus heeft derhalve niet direct consequenties voor wat betreft het nemen van een beslissing over de ernst van de verontreiniging door het bevoegd gezag. Het bevoegd gezag dient daarom naast de indicatieve niveaus ook andere overwegingen te betrekken bij de beslissing of er sprake is van ernstige verontreiniging. Hierbij kan gedacht worden aan:

- nagaan of er op basis van andere stoffen sprake is van ernstige verontreiniging en spoed tot saneren. Op verontreinigde locaties komen vaak meerdere stoffen tegelijk voor. Indien voor andere stoffen wel interventiewaarden zijn vastgesteld kan op basis van deze stoffen nagegaan worden of er sprake is van ernstige verontreiniging en spoed tot saneren. In zo'n geval is een risicoschatting voor de stoffen waarvoor slechts een indicatief niveau is aangegeven minder relevant. Indien op basis van andere stoffen geen sprake blijkt te zijn van ernstige verontreiniging en spoed tot saneren, is een risicoschatting voor de stoffen waarvoor slechts een indicatief niveau is aangegeven wel belangrijk;
- een ad hoc bepaling van de actuele risico's. Bij de bepaling van actuele risico's ten behoeve van het vaststellen van de spoed tot saneren spelen naast toxicologische criteria ook andere locatiegebonden factoren een rol. Het gaat hierbij bijvoorbeeld om de blootstellingsmogelijkheden, het gebruik van de locatie of de oppervlaktes van de verontreiniging. Dergelijke factoren kunnen vaak goed bepaald worden waardoor het ondanks de onzekerheid met betrekking tot de indicatieve niveaus toch mogelijk is een redelijke schatting van de actuele risico's uit te voeren. Het verdient aanbeveling hierbij gebruik te maken van bioassays, omdat hiermee niet alleen de onzekerheden in de ecotoxicologische onderbouwing maar ook de onzekerheden ten gevolge van het gestandaardiseerde meet- en analysevoorschriften ontweken worden.
- aanvullend onderzoek naar de risico's van de stof. Er kunnen aanvullende toxiciteitsexperimenten uitgevoerd worden om een betere schatting van de risico's van de stof te kunnen maken.

De INEV's zijn niet geëvalueerd en blijven gelijk aan de INEV's zoals opgenomen in de Circulaire streefwaarden en interventiewaarden bodemsanering (2000). Enkele voormalige interventiewaarden zijn omgezet in INEV's. Dit wordt toegelicht in het NOBO-rapport: VROM,



## Circulaire bodemsanering 2009

2008, in druk: NOBO: Normstelling en bodemkwaliteitsbeoordeling. Onderbouwing en beleidsmatige keuzes voor de bodemnormen in 2005, 2006 en 2007. Alleen voor MTBE is het INEV voor grondwater aangepast naar de waarde die is genoemd in de Circulaire zorgplicht Wbb bij MTBE- en ETBE-verontreinigingen (Staatscourant 18 december 2008, nr. 2139).

Tabel 2 Streefwaarden grondwater en indicatieve niveaus voor ernstige verontreiniging<sup>6</sup>

### Gehalten in grond zijn weergegeven voor standaardbodem (10% organische stof en 25% lutum)

Stofnaam	Streefwaarde		Indicatief niveau voor ernstige verontreiniging	
	grondwater ondiep <sup>4</sup> (< 10m -mv) (µg/l)	diep <sup>4</sup> (>10 m -mv) (µg/l)	grond (mg/kg d.s.)	grondwater (µg/l)
<b>1 Metalen</b>				
Beryllium	-	0,05*	30	15
Seleen	-	0,07	100	160
Tellurium	-	-	600	70
Thallium	-	2*	15	7
Tin	-	2,2*	900	50
Vanadium	-	1,2	250	70
Zilver	-	-	15	40

Tabel 2 Streefwaarden grondwater en indicatieve niveaus voor ernstige verontreiniging<sup>6</sup>

### Gehalten in grond zijn weergegeven voor standaardbodem (10% organische stof en 25% lutum)

Stofnaam	Streefwaarde		Indicatief niveau voor ernstige verontreiniging	
	grondwater <sup>4</sup> (µg/l)		grond (mg/kg d.s.)	grondwater (µg/l)
<b>3. Aromatische verbindingen</b>				
Dodecylbenzeen	-		1.000	0,02
Aromatische oplosmiddelen <sup>1</sup>	-		200	150
Dihydroxybenzenen (som) <sup>3</sup>	-		8	-
Catechol (o-dihydroxybenzeen)	0,2		-	1.250
Resorcinol (m-dihydroxybenzeen)	0,2		-	600
Hydrochinon (p-dihydroxybenzeen)	0,2		-	800
<b>5. Gechloreerde koolwaterstoffen</b>				
Dichlooranilinen	-		50	100
Trichlooranilinen	-		10	10
Tetrachlooranilinen	-		30	10
Pentachlooranilinen	-		10	1
4-chloormethylfenolen	-		15	350
Dioxine (som I-TEQ) <sup>2</sup>	-		nvt	0,001 ng/l
<b>6. Bestrijdingsmiddelen</b>				
Azinfosmethyl	0,1 ng/l *		2	2
Maneb	0,05 ng/l*		22	0,1

## Circulaire bodemsanering 2009

Tabel 2 (vervolg) Streefwaarden grondwater en indicatieve niveaus voor ernstige verontreiniging

**Gehalten in grond zijn weergegeven voor standaardbodem (10% organische stof en 25% lutum)**

Stofnaam	Streefwaarde	Indicatief niveau voor ernstige verontreiniging	
	grondwater <sup>4</sup> (µg/l)	grond (mg/kg d.s.)	grondwater (µg/l)
<b>7. Overige verbindingen</b>			
Acrylonitril	0,08	0,1	5
Butanol	-	30	5.600
1,2 butylacetaat	-	200	6.300
Ethylacetaat	-	75	15.000
Diethyleen glycol	-	270	13.000
Ethyleen glycol	-	100	5.500
Formaldehyde	-	0,1	50
Isopropanol	-	220	31.000
Methanol	-	30	24.000
Methylethylketon	-	35	6.000
Methyl-tert-buthyl ether (MTBE)	-	100	9.400

- \* Getalswaarde beneden de detectielimiet/bepalingsondergrens of meetmethode ontbreekt
- 1 Onder aromatische oplosmiddelen wordt een standaardmengsel van stoffen, aangeduid als 'C9-aromatic naphta' verstaan zoals gedefinieerd door de International Research and Development Corporation: o-xyleen 3,2%, i-isopropylbenzeen 2,74%, n-propylbenzeen 3,97%, 1-methyl-4-ethylbenzeen 7,05%, 1-methyl-3-ethylbenzeen 15,1%, 1-methyl-2-ethylbenzeen 5,44%, 1,3,5-trimethylbenzeen 8,37%, 1,2,4-trimethylbenzeen 40,5%, 1,2,3-trimethylbenzeen 6,18% en > alkylbenzenen 6,19%.
- 2 Voor de samenstelling van de somparameters wordt verwezen naar bijlage N van de Regeling bodemkwaliteit (VROM, 2007). Bij het berekenen van een somwaarde worden voor de individuele componenten de resultaten < vereiste rapportagegrens AS3000 vermenigvuldigd met 0,7. Indien alle individuele waarden als onderdeel van de berekende waarde het resultaat < vereiste rapportagegrens AS3000 hebben, mag de beoordelaar ervan uit gaan dat de kwaliteit van de grond of het grondwater voldoet aan de van toepassing zijnde normwaarde. Indien er voor een of meer individuele componenten een of meer gemeten gehalten (zonder < teken) zijn, dan dient de berekende waarde te worden getoetst aan de van toepassing zijnde normwaarde. Deze regel geldt ook als gemeten gehalten lager zijn dan de vereiste rapportagegrens. Het verkregen toetsingsresultaat, op basis van een berekende somwaarde waarin voor een of meer individuele componenten is gerekend met een waarde van 0,7 maal de rapportagegrens, heeft geen verplichtend karakter. De onderzoeker heeft de vrijheid onderbouwd te concluderen dat het betreffende monster niet in die mate is verontreinigd als het toetsingsresultaat aangeeft.
- 3 Onder dihydroxybenzenen (som) wordt verstaan: de som van catechol, resorcinol en hydrochinon.

## Circulaire bodemsanering 2009

- 4 De Streefwaarden grondwater voor een aantal stoffen zijn lager dan de vereiste rapportagegrens in AS3000. Dit betekent dat deze Streefwaarden strenger zijn dan het niveau waarop betrouwbaar (routinematig) kan worden gemeten. De laboratoria moeten minimaal voldoen aan de vereiste rapportagegrens in AS3000. Het hanteren van een strengere rapportagegrens mag ook, mits de gehanteerde analysemethode voldoet aan AS3000. Bij het beoordelen van het meetresultaat '< rapportagegrens AS3000' mag de beoordelaar ervan uitgaan dat de kwaliteit van het grondwater voldoet aan de Streefwaarde. Indien het laboratorium een gemeten gehalte rapporteert (zonder < teken), moet dit gehalte aan de Streefwaarde worden getoetst, ook als dit gehalte lager is dan de vereiste rapportagegrens AS3000.
- 5 Voor grond is er een interventiewaarde.
- 6 Indien het laboratorium een waarde '< dan een verhoogde rapportagegrens' aangeeft (hoger dan de rapportagegrens AS3000), dan dient de betreffende verhoogde rapportagegrens te worden vermenigvuldigd met 0,7. De zo verkregen waarde (of hiermee berekende somwaarde) wordt getoetst aan de van toepassing zijnde normwaarde. Een dergelijke verhoogde rapportagegrens kan optreden bij de analyse van een zeer sterk verontreinigd monster of een monster met afwijkende samenstelling. Het zo verkregen toetsingsresultaat heeft geen verplichtend karakter. De onderzoeker heeft de vrijheid onderbouwd te concluderen dat het betreffende monster niet goed kan worden beoordeeld.

## Toetsingscriteria vanuit het Besluit bodemkwaliteit en de Regeling bodemkwaliteit

Het beleid met betrekking tot het op een milieuhygiënisch verantwoorde wijze toepassen van grond in of op de bodem of in het oppervlaktewater is vastgelegd in het Besluit bodemkwaliteit.

### Generiek beleid

Wanneer geen gebiedsspecifiek beleid is vastgesteld, geldt automatisch het generieke beleid. Hiervoor zijn landelijke generieke waarden in de Regeling Bodemkwaliteit vastgelegd. Het toetsingskader is gebaseerd op een klassenindeling voor chemische kwaliteit én bodemfunctie. Uitgangspunt hierbij is dat de bodemkwaliteit moet aansluiten op het gebruik van de bodem en dat de bodemkwaliteit niet verslechterd.

**Figuur 5.2 Bodemfuncties en bodemfunctieklassen**

<b>BODEMFUNCTIES (GEBIEDSSPECIFIEK BELEID)</b>	<b>BODEMFUNCTIEKLASSEN (GENERIEK BELEID)</b>
1. Wonen met tuin 2. Plaatsen waar kinderen spelen 3. Groen met natuurwaarden	Wonen
4. Ander groen, bebouwing, infrastructuur en industrie	Industrie
5. Moestuinen en volkstuinen 6. Natuur 7. Landbouw	(Kwaliteit toe te passen grond en baggerspecie moet voldoen aan Achtergrondwaarden)

### Gebiedsspecifiek beleid

Naast het landelijk geldende, generieke beleid, kan een gemeente ervoor kiezen om gebiedsspecifiek beleid toe te passen. Hierbij kan een gemeente bijvoorbeeld voor een bepaald gebied verhoogde achtergrondwaarden vaststellen voor enkele parameters. Hiertoe maakt de gemeente gebruik van een bodemkwaliteitskaart. Aangezien het voornoemde beleid per gemeente verschilt en afhankelijk is van diverse factoren, is hier verder niet op ingegaan.

Bijlage B, behorende bij hoofdstuk 4 van de Regeling bodemkwaliteit Achtergrondwaarden en maximale waarden voor grond en baggerspecie

Tabel 1. Normwaarden voor toepassen van grond of baggerspecie op of in de bodem, voor de bodem waarop grond of bagger wordt toegepast en voor verspreiden van baggerspecie over het aangrenzende perceel (voor standaardbodem in mg/kg/ds).

Stof (1)	Achter grond waarden	Maximale waarden voor verspreiden van baggerspecie over aangrenzende perceel <sup>2</sup>	Maximale waarden bodemfunctie klasse wonen	Maximale waarden bodemfunctie klasse industrie	Maximale waarden grootschalige toepassing op of in de bodem	
	mg/kg ds	mg/kg ds	Maximale waarden kwaliteitsklasse wonen	Maximale waarden kwaliteitsklasse industrie	Maximale emissiewaarden	Emissie-toetswaarden
	mg/kg ds	mg/kg ds	mg/kg ds	mg/kg ds	mg/kg L/S 10	mg/kg ds
<b>1. Metalen</b>						
antimoon (Sb)	4,0*		15	22	0,070	9
arseen (As)	20	X	27	76	0,61	42
barium (Ba)	190	395	550	920	4,1	413
cadmium (Cd)	0,60	X en 7,5	1,2	4,3	0,051	4,3
chromium (Cr)	55	X	62	180	0,17	180
kobalt (Co)	15	25	35	190	0,24	130
koper (Cu)	40	X	54	190	1,0	113
kwik (Hg)	0,15	X	0,83	4,8	0,49	4,8
lood (Pb)	50	X	210	530	15	308
molybdeen (Mo)	1,5 *	5	88	190	0,48	105
nikkel (Ni)	35	X	39	100	0,21	100
tin (Sn)	6,5		190	900	0,093	450
vanadium (V)	80		97	250	1,9	146
zink (Zn)	140	X	200	720	2,1	430
<b>2. Overige anorganische stoffen</b>						
chloride <sup>3</sup>					-	
cyanide (vrij) <sup>4</sup>	3,0		3,0	20	n.v.t.	n.v.t.
cyanide (complex) <sup>5</sup>	5,5		5,5	50	n.v.t.	n.v.t.
thiocyanaten (som)	6,0		6,0	20	n.v.t.	n.v.t.
<b>3. Aromatische stoffen</b>						
benzeen	0,20 *		0,20	1	n.v.t.	n.v.t.
ethylbenzeen	0,20 *		0,20	1,25	n.v.t.	n.v.t.
tolueen	0,20 *		0,20	1,25	n.v.t.	n.v.t.
xylenen (som)	0,45 *		0,45	1,25	n.v.t.	n.v.t.
styreen (vinylbenzeen)	0,25 *		0,25	86	n.v.t.	n.v.t.
fenol	0,25		0,25	1,25	n.v.t.	n.v.t.
cresolen (som)	0,30 *		0,30	5	n.v.t.	n.v.t.
dodecylbenzeen	0,35 *		0,35	0,35	n.v.t.	n.v.t.
aromatische oplosmiddelen	2,5 *		2,5	2,5	n.v.t.	n.v.t.
<b>4. Polycyclische aromatische koolwaterstoffen (PAK's)</b>						
naftaleen		X			n.v.t.	n.v.t.
fenantreen		X			n.v.t.	n.v.t.
antraceen		X			n.v.t.	n.v.t.
fluorantheen		X			n.v.t.	n.v.t.
chryseen		X			n.v.t.	n.v.t.
benzo(a)antraceen		X			n.v.t.	n.v.t.
benzo(a)pyreen		X			n.v.t.	n.v.t.
benzo(k)fluorantheen		X			n.v.t.	n.v.t.
indeno(1,2,3cd)pyreen		X			n.v.t.	n.v.t.
benzo(ghi)peryleen		X			n.v.t.	n.v.t.
PAK's totaal (som 10)	1,5		6,8	4,0	n.v.t.	n.v.t.
<b>5. Gechloreerde koolwaterstoffen</b>						
<b>a. (vluchtige) chloorkoolwaterstoffen</b>						
monochlooretheen (vinylchloride)	0,10 *		0,10	0,1	n.v.t.	n.v.t.
dichloormethaan	0,10 *		0,10	3,9	n.v.t.	n.v.t.
1,1-dichloorethaan	0,20 *		0,20	0,20	n.v.t.	n.v.t.
1,2-dichloorethaan	0,20 *		0,20	4	n.v.t.	n.v.t.
1,1-dichlooretheen <sup>7</sup>	0,30 *		0,30	0,30	n.v.t.	n.v.t.
1,2-dichlooretheen (som)	0,30 *		0,30	0,30	n.v.t.	n.v.t.
dichloorpropanen (som)	0,80 *		0,80	0,80	n.v.t.	n.v.t.
trichloormethaan (chloroform)	0,25 *		0,25	3	n.v.t.	n.v.t.
1,1,1-trichloorethaan	0,25 *		0,25	0,25	n.v.t.	n.v.t.
1,1,1,2-trichloorethaan	0,30 *		0,30	0,30	n.v.t.	n.v.t.
trichlooretheen (Tri)	0,25 *		0,25	2,5	n.v.t.	n.v.t.
tetrachloormethaan (Tetra)	0,30 *		0,30	0,7	n.v.t.	n.v.t.
tetrachlooretheen (Per)	0,15 *		0,15	4	n.v.t.	n.v.t.

	Achter grond waarden	Maximale waarden voor verspreiden van bagger-specie over aangrenzende perceel <sup>2</sup>	Maximale waarden bodemfunctie klasse wonen	Maximale waarden bodemfunctie klasse industrie	Maximale waarden grootschalige toepassing op of in de bodem	
	mg/kg ds	mg/kg ds	Maximale waarden kwaliteitsklasse wonen	Maximale waarden kwaliteits-klasse industrie	Maximale emissie-waarden	Emissie-toetswaarden
Stof (1)	mg/kg ds	mg/kg ds	mg/kg ds	mg/kg ds	mg/kg L/S 10	mg/kg ds
<b>b. chloorbenzenen</b>						
monochloorbenzeen	0,20 *		0,20	5	n.v.t.	n.v.t.
dichloorbenzenen (som)	2,0 *		2,0	5	n.v.t.	n.v.t.
trichloorbenzenen (som)	0,015 *		0,015	5	n.v.t.	n.v.t.
tetrachloorbenzenen (som)	0,0090 *		0,0090	2,2	n.v.t.	n.v.t.
pentachloorbenzeen	0,0025		0,0025	5	n.v.t.	n.v.t.
hexachloorbenzenen	0,0085	X	0,027	1,4	n.v.t.	n.v.t.
chloorbenzenen (som)						
<b>c. chloorfenolen</b>						
monochloorfenolen (som)	0,045		0,045	5,4	n.v.t.	n.v.t.
dichloorfenolen (som)	0,20 *		0,20	6	n.v.t.	n.v.t.
trichloorfenolen (som)	0,0030 *		0,0030	6	n.v.t.	n.v.t.
tetrachloorfenolen (som)	0,015 *		1	6	n.v.t.	n.v.t.
pentachloorfenol	0,0030 *	X	1,4	5	n.v.t.	n.v.t.
chloorfenolen (som)						
<b>d. polychloorbifenylen (PCB's)</b>						
PCB 28		X				
PCB 52		X				
PCB 101		X				
PCB 118		X				
PCB 138		X				
PCB 153		X				
PCB 180		X				
PCB's (som 7)	0,020		0,020	0,5	n.v.t.	n.v.t.
<b>e. overige gechloreerde koolwaterstoffen</b>						
monochlooranilinen (som)	0,20 *		0,20	0,20	n.v.t.	n.v.t.
pentachlooraniline	0,15 *		0,15	0,15	n.v.t.	n.v.t.
dioxine (som I-TEQ)	0,000055 *		0,000055	0,000055	n.v.t.	n.v.t.
chloornaftaleen (som)	0,070 *		0,070	10	n.v.t.	n.v.t.
<b>6. Bestrijdingsmiddelen</b>						
<b>a. organochloorbestrijdingsmiddelen</b>						
chloordaan (som)	0,0020	X	0,0020	0,0020	n.v.t.	n.v.t.
DDT (som)	0,20	X	0,20	1	n.v.t.	n.v.t.
DDE (som)	0,10	X	0,13	1,3	n.v.t.	n.v.t.
DDD (som)	0,020	X	0,84	34	n.v.t.	n.v.t.
DDT/DDE/DDD (som)					n.v.t.	n.v.t.
aldrin		X			n.v.t.	n.v.t.
dieldrin		X			n.v.t.	n.v.t.
endrin		X			n.v.t.	n.v.t.
isodrin		X			n.v.t.	n.v.t.
telodrin		X			n.v.t.	n.v.t.
drins (som)	0,015		0,04	0,14	n.v.t.	n.v.t.
endosulfansulfaat		X			n.v.t.	n.v.t.
α-endosulfan	0,00090	X	0,00090	0,00090	n.v.t.	n.v.t.
α-HCH	0,0010	X	0,0010	0,5	n.v.t.	n.v.t.
β-HCH	0,0020	X	0,0020	0,5	n.v.t.	n.v.t.
γ-HCH (lindaan)	0,0030	X	0,04	0,5	n.v.t.	n.v.t.
δ-HCH		X			n.v.t.	n.v.t.
HCH-verbindingen (som)					n.v.t.	n.v.t.
heptachloor	0,00070	X	0,00070	0,00070	n.v.t.	n.v.t.
heptachloorepoxide	0,0020	X	0,0020	0,0020	n.v.t.	n.v.t.
hexachloorbutadieen	0,003 *	X			n.v.t.	n.v.t.
organochloorhoudende bestrijdingsmiddelen (som landbodem)	0,40				n.v.t.	n.v.t.
<b>b. organofosforpesticiden</b>						
azinfos-methyl	0,0075*		0,0075	0,0075	n.v.t.	n.v.t.
<b>c. organotin bestrijdingsmiddelen</b>						
organotin verbindingen (som)8	0,15		0,5	2,59	n.v.t.	n.v.t.
tributyltin (TBT)8	0,065		0,065	0,065	n.v.t.	n.v.t.
<b>d. chloorfenoxo-azijnzuur herbiciden</b>						
MCPA	0,55 *		0,55	0,55	n.v.t.	n.v.t.

Stof (1)	Achtergrondwaarden	Maximale waarden voor verspreiden van baggerspecie over aangrenzende perceel <sup>2</sup>	Maximale waarden bodemfunctie klasse wonen	Maximale waarden bodemfunctie klasse industrie	Maximale waarden grootschalige toepassing op of in de bodem	
	mg/kg ds	mg/kg ds	Maximale waarden kwaliteitsklasse wonen	Maximale waarden kwaliteitsklasse industrie	Maximale emissiewaarden	Emissietoetswaarden
	mg/kg ds	mg/kg ds	mg/kg ds	mg/kg ds	mg/kg L/S 10	mg/kg ds
<b>e. overige bestrijdingsmiddelen</b>						
atrazine	0,035 *		0,035	0,5	n.v.t.	n.v.t.
carbaryl	0,15 *		0,15	0,45	n.v.t.	n.v.t.
carbofuran <sup>7</sup>	0,017 *		0,017	0,017	n.v.t.	n.v.t.
4-chloormethylfenolen (som)	0,60 *		0,60	0,60	n.v.t.	n.v.t.
niet chloorhoudende bestrijdingsmiddelen (som)	0,090 *		0,090	0,5	n.v.t.	n.v.t.
<b>7. Overige stoffen</b>						
asbest <sup>15</sup>	-	-	100	100	n.v.t.	n.v.t.
cyclohexanon <sup>11</sup>	2,0 *		2,0	150	n.v.t.	n.v.t.
dimethyl ftalaat <sup>11</sup>	0,045 *		9,2	60	n.v.t.	n.v.t.
diethyl ftalaat <sup>11</sup>	0,045 *		5,3	53	n.v.t.	n.v.t.
di-isobutylftalaat <sup>11</sup>	0,045 *		1,3	17	n.v.t.	n.v.t.
dibutyl ftalaat <sup>11</sup>	0,070 *		5,0	36	n.v.t.	n.v.t.
butyl benzylftalaat <sup>11</sup>	0,070 *		2,6	48	n.v.t.	n.v.t.
dihexyl ftalaat <sup>11</sup>	0,070 *		18	60	n.v.t.	n.v.t.
di(2-ethylhexyl)ftalaat <sup>11</sup>	0,045 *		8,3	60	n.v.t.	n.v.t.
minerale olie <sup>12, 13</sup>	190	3000	190	500	n.v.t.	n.v.t.
pyridine	0,15 *		0,15	1	n.v.t.	n.v.t.
tetrahydrofuran	0,45		0,45	2	n.v.t.	n.v.t.
tetrahydrothiofeen	1,5 *		1,5	8,8	n.v.t.	n.v.t.
tribroommethaan (bromofom)	0,20 *		0,20	0,20	n.v.t.	n.v.t.
ethyleenglycol	5,0		5,0	5,0	n.v.t.	n.v.t.
diethyleenglycol	8,0		8,0	8,0	n.v.t.	n.v.t.
acrylonitril	2,0 *		2,0	2,0	n.v.t.	n.v.t.
formaldehyde	2,5 *		2,5	2,5	n.v.t.	n.v.t.
isopropanol (2-propanol)	0,75		0,75	0,75	n.v.t.	n.v.t.
methanol	3,0		3,0	3,0	n.v.t.	n.v.t.
butanol (1-butanol)	2,0 *		2,0	2,0	n.v.t.	n.v.t.
butylacetaat	2,0 *		2,0	2,0	n.v.t.	n.v.t.
ethylacetaat	2,0 *		2,0	2,0	n.v.t.	n.v.t.
methyl-tert-butyl ether (MBTE)	0,20 *		0,20	0,20	n.v.t.	n.v.t.
methylethylketon	2,0 *		2,0	2,0	n.v.t.	n.v.t.

Opmerking: Voor het vaststellen van een overschrijding van de waarden en het omgaan met rapportagegrenzen en aantoonbaarheidsgrenzen is bijlage G, onder IV, van toepassing.

Verklaring symbolen in tabel 1:

- <sup>1</sup> Voor de definitie van somparameters wordt verwezen naar bijlage N van deze regeling. De definitie van sommige somparameters is verschillend voor de landbodern en de waterbodern.
- <sup>2</sup> Achter de somparameter wordt vermeld welke van de twee definities gehanteerd moet worden. De msPAF wordt berekend voor de met x aangegeven stoffen. Indien geen waarde wordt ingevuld (bijvoorbeeld omdat de stof niet gemeten wordt) wordt gerekend met 0,7 \* bepalingsgrens (intralaboratorium reproduceerbaarheid). De baggerspecie voldoet aan de maximale waarden voor verspreiden van baggerspecie op het aangrenzende perceel indien:
  - \* de gehalten van de gemeten stoffen lager zijn dan de Interventiewaarde bodern, niet zijnde de bodern onder oppervlaktewater, en
  - \* voor organische stoffen: msPAF < 20%, en
  - \* voor metalen: msPAF < 50%, waarbij voor cadmium een maximum gehalte geldt.

Voor gemeten stoffen die geen deel uitmaken van de msPAF-berekening geldt de achtergrondwaarde (m.u.v. somparameters waarbij de individuele parameters onderdeel uitmaken van de msPAF-berekening en de overige in tabel 1 genoemde metalen). Minerale olie maakt geen deel uit van de msPAF-berekening. In plaats van de Achtergrondwaarde geldt voor deze stof de waarde, die vermeld is in de kolom 'Maximale waarden voor verspreiden van baggerspecie over aangrenzend perceel'. Voor toetsing aan Achtergrondwaarden worden de toetsingsregels van de Achtergrondwaarden toegepast.

Uit artikel 36 van het Besluit vloeit voort dat naast de msPAF toetsing ook een toets moet plaatsvinden aan de Interventiewaarden bodem. Ook voor metalen waarvoor geen Maximale waarden voor verspreiden over het aangrenzend perceel is opgenomen, is toetsing aan de Interventiewaarden bodem noodzakelijk. Voor metalen waar geen Interventiewaarden bodem zijn vastgesteld, dienen de Maximale waarden bodemfunctieklasse industrie te worden gehanteerd. Voor het verspreiden op het aangrenzend perceel zal binnen enkele jaren de bestaande risicobenadering (msPAF) aan worden gevuld met de metalen die daar nog geen onderdeel van uitmaken en waarvoor in deze tabel geen Maximale waarden voor verspreiden van baggerspecie op het aangrenzend perceel zijn vastgesteld.

- <sup>3</sup> Voor het toepassen van zeezand geldt de norm 200 mg/kg ds. Bij het toepassen van zeezand op plaatsen waar een direct contact is of mogelijk is met brak oppervlaktewater of zeewater met van nature een chloride-gehalte van meer dan 5000 mg/l, geldt voor chloride geen maximale waarde.
- <sup>4</sup> Bij gehalten die de Achtergrondwaarde overschrijden moet rekening worden gehouden met de mogelijkheid van uitdamping. Wanneer uitdamping naar binnenlucht zou kunnen optreden, moet bij overschrijding van de Achtergrondwaarde worden gemeten in de bodemlucht en moet worden getoetst aan de TCL (Toxicologisch Toelaatbare Concentratie in Lucht).
- <sup>5</sup> Het gehalte cyanide-complex is gelijk aan het gehalte cyanide-totaal minus het gehalte cyanide-vrij, bepaald conform NEN 6655. Indien geen cyanide-vrij wordt verwacht, mag het gehalte cyanide-complex gelijk worden gesteld aan het gehalte cyanide-totaal (en hoeft dus alleen het gehalte cyanide-totaal te worden gemeten).
- <sup>6</sup> De Achtergrondwaarde van deze somparameter gaat uit van de aanwezigheid van meerdere van de 16 componenten, die tot deze somparameter worden gerekend (zie bijlage N). De hoogte van de Achtergrondwaarde is gebaseerd op de som van de bepalingsgrenzen vermenigvuldigd met 0,7. Sommige componenten zijn tevens individueel genormeerd. Binnen de somparameter mag de Achtergrondwaarde van de individueel genormeerde componenten niet worden overschreden. Hetzelfde geldt voor de Maximale waarde wonen en de Maximale waarde industrie. Voor de componenten, die niet individueel zijn genormeerd, geldt per component een maximum gehalte van 0,45 mg/kg ds, zowel voor de Achtergrondwaarde als de Maximale waarden wonen en industrie.
- <sup>7</sup> De maximale waarden bodemfunctieklasse wonen en industrie van deze stoffen zijn gelijk aan de interventiewaarden bodemsanering en zijn gelijk of kleiner dan de bepalingsgrens (intralaboratorium reproduceerbaarheid). Indien de stof wordt aangetoond moeten de risico's nader worden onderzocht. Bij het aantreffen van vinylchloride of 1,1-dichlooretheen moet tevens het grondwater worden onderzocht.
- <sup>8</sup> De eenheid voor organotinverbindingen is mg Sn/kg ds, met uitzondering van de normwaarden met voetnoot 9.
- <sup>9</sup> De eenheid van de Maximale Waarde Industrie voor organotinverbindingen (som) is mg organotin/kg ds.
- <sup>10</sup> Zijnde het gehalte serpentijnasbest plus tienmaal het gehalte amfiboolasbest. Deze eis bedraagt 0 mg/kg d.s. indien niet is voldaan aan artikel 2, onder b, van het Productenbesluit Asbest.
- <sup>11</sup> Het is onzeker of de Achtergrondwaarden en Maximale waarden wonen voor de ftalaten meetbaar zijn. Toekomstige ervaringen moeten uitwijzen of sprake is van een knelpunt.
- <sup>12</sup> Minerale olie heeft betrekking op de som van de (al dan niet) vertakte alkanen. Indien er enigerlei vorm van verontreiniging met minerale olie wordt aangetoond in grond/baggerspecie, dan dient naast het gehalte aan minerale olie ook het gehalte aan aromatische en/of polycyclische aromatische koolwaterstoffen bepaald te worden.
- <sup>13</sup> Voor het toepassen van baggerspecie in grootschalige toepassingen geldt voor minerale olie een maximale waarde van 2.000 mg/kg ds.
- \* Achtergrondwaarde is gebaseerd op de bepalingsgrens (intralaboratorium reproduceerbaarheid), omdat onvoldoende data beschikbaar zijn om een betrouwbare P95 af te leiden.



## Bodemtypecorrectie

Bijlage G. , behorende bij artikel 4.2.1 en 4.2.2

I. Formules bodemtypecorrectie bodem, bij toepassing van grond of baggerspecie volgens de toetsingskaders in paragraaf 2 en 3 van afdeling 2 van hoofdstuk 4 van het Besluit

De normwaarden voor toepassen van grond of baggerspecie op of in de bodem, zoals aangeduid in tabel 1 van bijlage B, zijn afhankelijk van het lutumgehalte en/of het organisch stofgehalte.

De formules voor correctie van de meetwaarden in grond en baggerspecie voor het bodemtype zijn overeenkomstig de formules hiervoor in bijlage 1 van de Circulaire bodemsanering 2009.

Bij de beoordeling van de kwaliteit van de bodem of de partij toe te passen grond of baggerspecie, worden de in de tabellen opgenomen normwaarden (achtergrondwaarden en maximale waarden voor een standaardbodem) omgerekend naar de normwaarden voor de betreffende bodem, respectievelijk de partij toe te passen of te verspreiden grond of baggerspecie. Hierbij wordt gebruik gemaakt van de gemeten gehalten aan organisch stof en lutum van de bodem, respectievelijk de partij toe te passen of te verspreiden grond en baggerspecie. De omgerekende maximale waarden kunnen vervolgens met de gemeten gehalten worden vergeleken. Hierbij is het percentage aan organisch stof bepaald volgens NEN 5754. Hierbij is het gehalte aan lutum: het gewichtspercentage minerale bestanddelen met een diameter kleiner dan 2 µm betrokken op het totale drooggewicht van de grond.

### Metalen

Bij de omrekening van de normwaarden voor metalen worden de volgende bodemtypecorrectieformule gebruikt:

$$(MW)_{b,g,bs} = (MW)_{sb} \times \left\{ \frac{(A + (B \times \% \text{lutum}) + (C \times \% \text{organisch stof}))}{(A + (B \times 25) + (C \times 10))} \right\}$$

Waarin:

- $(MW)_{b,g,bs}$  = maximale waarde of achtergrondwaarde die geldt voor de plaats van toepassen, respectievelijk voor de toe te passen of te verspreiden partij grond of baggerspecie, gecorrigeerd op basis van rekenkundige gemiddelde van het lutum- en organisch stofgehalte zoals gemeten in de bodem, respectievelijk de toe te passen grond of baggerspecie
- $(MW)_{sb}$  = maximale waarde of achtergrondwaarde voor de standaardbodem, die geldt als toepassingseis voor de plaats van toepassen
- % lutum = gemeten percentage lutum in de te beoordelen bodem, grond of baggerspecie. Voor bodem, grond of baggerspecie met een gemeten lutumgehalte van minder dan 2% wordt met een lutumgehalte van 2% gerekend.  
Voor thermisch gereinigde grond en baggerspecie geldt de volgende uitzondering:  
Bij de omrekening van de normwaarden voor Barium, wordt indien het lutumpercentage lager is dan 10%, met een lutumpercentage van 10% gerekend.
- % organisch stof = gemeten percentage organisch stof in de te beoordelen bodem, grond of baggerspecie. Voor bodem, grond of baggerspecie met een gemeten organisch gehalte van minder dan 2% wordt met een organisch stofgehalte van 2% gerekend.
- A,B,C = stof afhankelijke constanten voor metalen (zie tabel 1)

Tabel 1. Stofafhankelijke constanten voor metalen

Stof	A	B	C
Arseen	15	0,4	0,4
Barium	30	5	0
Beryllium	8	0,9	0
Cadmium	0,4	0,007	0,021
Chroom	50	2	0
Kobalt	2	0,28	0
Koper	15	0,6	0,6
Kwik	0,2	0,0034	0,0017
Lood	50	1	1
Nikkel	10	1	0
Tin	4	0,6	0
Vanadium	12	1,2	0
Zink	50	3	1,5

noot

<sup>1</sup>Voor antimoon, molybdeen en thallium wordt geen bodemtypecorrectie gehanteerd

### Organische verbindingen

Bij de omrekening naar standaardbodem voor organische verbindingen, met uitzondering van PAK's, wordt gebruik gemaakt van de volgende bodemtypecorrectieformule:

$$(MW)_{b,g,bs} = (MW)_{sb} \times (\% \text{organisch stof} / 10)$$

Waarin:

$(MW)_{b,g,bs}$	=	maximale waarde of achtergrondwaarde die geldt voor de plaats van toepassen, respectievelijk voor de toe te passen of te verspreiden partij grond of baggerspecie, gecorrigeerd op basis van rekenkundige gemiddelde van het lutum- en organisch stofgehalte zoals gemeten in de toe te passen grond of baggerspecie
$(MW)_{sb}$	=	maximale waarde of achtergrondwaarde voor de standaardbodem, die geldt als toepassingseis voor de plaats van toepassen
% organisch stof	=	gemeten percentage organisch stof in de te beoordelen bodem, grond of baggerspecie. Voor bodem, grond of baggerspecie met gemeten organische stofgehalte van meer dan 30% respectievelijk minder dan 2%, wordt met organisch stofgehalten van 30%, respectievelijk 2% gerekend.

### PAK's

Bij PAK's is de wijze van correctie naar de standaardbodem afhankelijk van het percentage organisch stof.

Voor PAK's wordt geen bodemtypecorrectie voor bodems met een organisch stofgehalte tot 10% toegepast.

Tussen de 10% en 30% organisch stofgehalte wordt de volgende bodemtypecorrectieformule gebruikt:

$$(MW)_{b,g,bs} = (MW)_{sb} \times (\% \text{organisch stof} / 10)$$

Waarin:

$(MW)_{b,g,bs}$	=	maximale waarde of achtergrondwaarde die geldt voor de plaats van toepassen, respectievelijk voor de toe te passen of te verspreiden partij grond of baggerspecie, gecorrigeerd op basis van rekenkundige gemiddelde van het lutum- en organisch stofgehalte zoals gemeten in de bodem, respectievelijk de toe te passen grond of baggerspecie
$(MW)_{sb}$	=	maximale waarde of achtergrondwaarde voor de standaardbodem, die geldt als toepassingseis voor de plaats van toepassen
% organisch stof	=	gemeten percentage organisch stof in de te beoordelen bodem, grond of baggerspecie

Voor bodems met een organisch stofgehalte vanaf 30% wordt de volgende bodemtypecorrectieformule gehanteerd:

$$(MW)_{b,g,bs} = (MW)_{sb} \times 3$$

Waarin:

$(MW)_{b,g,bs}$	=	maximale waarde of achtergrondwaarde die geldt voor de plaats van toepassen, respectievelijk voor de toe te passen of te verspreiden partij grond of baggerspecie, gecorrigeerd op basis van rekenkundige gemiddelde van het lutum- en organisch stofgehalte zoals gemeten in de bodem, respectievelijk de toe te passen grond of baggerspecie
$(MW)_{sb}$	=	maximale waarde of achtergrondwaarde voor de standaardbodem, die geldt als toepassingseis voor de plaats van toepassen
% organisch stof	=	gemeten percentage organisch stof in de te beoordelen bodem, grond of baggerspecie

### **Achtergrondwaarde (grond) en streefwaarde (grondwater)**

De achtergrondwaarden (grond) en streefwaarden (grondwater) geven het niveau aan waarbij sprake is van een duurzame bodemkwaliteit. Alle functionele eigenschappen voor mens, dier en plant worden op dit niveau nog vervuld. Bij de opstelling van de achtergrond- en streefwaarden is gebruik gemaakt van gegevens omtrent aan de bodem te stellen milieuhygiënische randvoorwaarden vanuit andere beleidsterreinen, zoals drinkwaternormen, oppervlaktewaternormen en reeds geformuleerde beleidsdoelstellingen ten aanzien van nitraat en fosfaat. Voor zware metalen, arseen en fluor zijn waarden afgeleid uit een analyse van veldgegevens afkomstig uit relatief onbelaste landelijke gebieden en als schoon beschouwde waterbodems.

### **Criterium voor nader onderzoek (tussenwaarde)**

Als uitgangspunt voor het uitvoeren van aanvullend (nader) onderzoek wordt de tussenwaarde gehanteerd. Een dergelijk concentratieniveau (halverwege de achtergrond- dan wel streefwaarde en de interventiewaarde) geeft aanleiding om de chemische kwaliteit van de bodem nader te onderzoeken, waarbij het onderzoek zich richt op het vaststellen van de mate en de ernst van de verontreiniging. De ernst van de verontreiniging wordt bepaald aan de hand van de ingeschatte volumens aan verontreinigingen op basis van de horizontale en verticale kartering (zie onder).

### **Interventiewaarde**

De interventiewaarden geven aan wanneer de functionele eigenschappen die de bodem heeft voor mens, plant of dier ernstig zijn of dreigen te worden verminderd. Deze waarden zijn voor de mens gebaseerd op studies naar de maximale hoeveelheden die iemand via alle mogelijke blootstelling-routes tot zich kan nemen. Ecotoxicologische effecten zijn gekwantificeerd in de vorm van dié gehalten in de bodem waarbij 50% van de (potentieel) aanwezige soorten negatieve effecten kan ondervinden.

De uiteindelijke interventiewaarden zijn gebaseerd op de resultaten van de RIVM-studie (rapportnummer 725201007), waarbij een integratie van de humaan- en ecotoxicologische effecten heeft plaatsgevonden. Daarnaast hebben het advies van de Technische Commissie Bodembescherming en de resultaten van een omvangrijke discussieronde met belanghebbenden over de RIVM-studie bij het vaststellen van de uiteindelijke interventiewaarden een belangrijke rol gespeeld.

De daadwerkelijk optredende blootstelling dient vergeleken te worden met het toxicologische onderbouwde maximaal toelaatbaar risiconiveau (MTR) voor de mens. Bij overschrijding hiervan is sprake van een geval van ernstige bodemverontreiniging.

Om van een geval van ernstige bodemverontreiniging te spreken, dient voor ten minste één stof de gemiddelde concentratie van minimaal 25 m<sup>3</sup> grond en/of 100 m<sup>3</sup> grondwater (bodemvolume) hoger te zijn dan de desbetreffende interventiewaarde (zie protocollen voor oriënterend en nader onderzoek). De hiervoor genoemde waarden gelden als een gemiddelde. Indien bijvoorbeeld bij puntbronnen van verontreiniging waarschijnlijk is dat bij uitblijven van maatregelen op korte termijn bodemverontreiniging op genoemde schaal kan optreden, is eveneens sprake van ernstige verontreiniging.

### **Indicatieve niveaus voor ernstige verontreiniging**

Voor een aantal stoffen hebben de voorstellen van het RIVM niet geleid tot vastgestelde interventiewaarden. Voor deze stoffen zijn zogenaamde indicatieve niveaus voor ernstige verontreiniging aangegeven. De indicatieve niveaus hebben vanwege het ontbreken van gestandaardiseerde meetvoorschriften en/of voldoende ecotoxicologische informatie een grotere mate van onzekerheid dan interventiewaarden zoals voor andere stoffen. De status van de indicatieve niveaus is daarom niet gelijk aan de status van de interventiewaarden. Over- of onderschrijving van de indicatieve niveaus heeft derhalve niet direct consequenties wat betreft het nemen van een beslissing over de ernst van de verontreiniging door het bevoegd gezag. Naast de indicatieve niveaus dienen daarom ook andere overwegingen te worden betrokken ten behoeve van een uitspraak omtrent de aanwezigheid van een geval van ernstige bodemverontreiniging.

De indicatieve niveaus voor ernstige verontreiniging zijn opgenomen in tabellen 2a en 2b, zijnde indicatieve niveaus voor een ernstige verontreiniging voor een standaardbodem (10% organische stof en 25% lutum).

De indicatieve niveaus voor grond/sediment kennen met uitzondering van het niveau voor zilver een bodemtypecorrectie. Het niveau voor beryllium voor grond/sediment is gerelateerd aan het lutumpercentage van de bodem volgens:  $\text{Indicatief niveau Be} = 8 + 0,9 \times \% \text{ lutum}$ . De indicatieve niveaus voor aromatische verbindingen, gechlorideerde koolwaterstoffen, bestrijdingsmiddelen en overige verbindingen zijn gerelateerd aan het organische stofpercentage van de bodem volgens de formule:

$\text{IN}_b = \text{IN}_s \times (\% \text{ organ. stof}/10)$ , waarbij:

$\text{IN}_b$  = indicatief niveau voor de te beoordelen bodem (mg/kg)

$\text{IN}_s$  = indicatief niveau standaardbodem (mg/kg)

Voor bodems met gemeten percentages organische stof groter dan 30% respectievelijk kleiner dan 2% worden percentages van respectievelijk 30% en 2% aangehouden.

Onder aromatische verbindingen wordt een standaardmengsel van stoffen, aangeduid als "C9 aromatic naphtha", verstaan zoals gedefinieerd door de International Research and Development Corporation: o-xyleen, i-isopropylbenzeen, n-propylbenzeen, 1-methyl-4-ethylbenzeen, 1-methyl-3-ethylbenzeen, 1-methyl-2-ethylbenzeen, 1,3,5-trimethylbenzeen, 1,2,4-trimethylbenzeen, 1,2,3-trimethylbenzeen en alkylbenzenen.

Het indicatieve niveau is uitgedrukt op basis van toxiciteitsequivalenten gebaseerd op de meest toxische verbinding.

### **Verontreinigende stoffen**

Onderstaand is van een aantal, veelvoorkomende en/of kritische, stoffen een beschrijving gegeven. Hierbij wordt ingegaan op onder andere de toxische eigenschappen en de herkomst van de betreffende stoffen.

#### Minerale oliën

Minerale oliën zijn mengsels van verbindingen die bestaan uit koolwaterstoffen. Onder koolwaterstoffen verstaat men verbindingen die koolstof- en waterstofatomen bezitten. In de milieu-analyse verstaat men hieronder brandstoffen, smeeroïlen, oplosmiddelen en teeroliën. Aangezien deze groep van verbindingen meer dan 10.000 componenten omvat worden de analyseresultaten weergegeven als somparameters van verschillende deelfracties tussen  $\text{C}_{10}$  en  $\text{C}_{40}$  en totaal. Indicatief kan aan de hand van het oliechromatogram het soort olie worden bepaald.

#### PAK

Onder PAK worden verstaan Polycyclische Aromatische Koolwaterstoffen, waarbij het gaat om een verbindingsklasse van meer dan 200 stoffen die bestaan uit 2 of meer aan elkaar verbonden benzeenringen. PAK ontstaan bij de onvolledige verbranding van koolwaterstoffen. Ze ontstaan ondermeer bij droge destillatie van steenkool, zoals werd toegepast bij gas- en cokesfabrieken. Daarnaast kunnen zij worden aangetroffen bij de vervaardiging en verwerking van rubber, kunststoffen, verflakken, minerale oliën en teerproducten. Ook door onvolledige verbranding van minerale oliën ontstaan PAK. In de chemische grondstoffenindustrie dienen zij als tussenproducten bij verschillende syntheses, bijvoorbeeld van verfstoffen en farmaceutica. De PAK worden in verschillende categorieën ingedeeld en wel: EPA met 16 PAK; VROM met 10 PAK en Borneff met 6 PAK. Voor een onderzoek conform de onderzoeksnorm NEN 5740 zijn de 10 PAK van VROM (som) bepalend. Het betreft de som van de volgende PAK: antraceen, benzo(a)antraceen, benzo(k)fluorantheen, benzo(a)pyreen, chryseen, fenantreen, fluorantheen, indeno(1,2,3-cd)pyreen, naftaleen, benzo(ghi)peryleen.

#### Vluchtige Aromatische Koolwaterstoffen (vluchtige aromaten)

De belangrijkste vluchtige aromatische koolwaterstoffen worden ook wel aangeduid als BTEX(N)S (Benzeen, Toluëen, Ethylbenzeen, drie isomeren van Xyleen (Naftaleen) en Styreen). Aromaten worden gewonnen uit steenkoolteer en aardolie. Zij worden met name gebruikt als oplosmiddel voor rubber, was en oliën. Ook worden ze aan brandstoffen, zoals benzine, toegevoegd ter verhoging van het octaangehalte. In het milieu zijn ze zeer mobiel; in de eerste plaats door de relatief hoge oplosbaarheid in water en voorts door de hoge dampspanning, waardoor ze gemakkelijk de bodemlucht kunnen verontreinigen. In vergelijking met gechlorideerde aromatische verbindingen zijn ze biologisch redelijk afbreekbaar en daarom minder persistent. Vanwege de hoge carcinogeniteit en mutageniteit wordt benzeen als zeer giftig aangemerkt. De overige verbindingen van deze groep worden als minder giftig aangemerkt.

#### Vluchtige gehalogeneerde koolwaterstoffen (VOCI)

Onder vluchtige gehalogeneerde koolwaterstoffen verstaat men organische halogeenverbindingen met een hoge dampspanning. In de regel gaat het hier om chloor- en broomverbindingen met één tot drie koolstofatomen. Zij worden veel gebruikt als ontvettingsmiddelen voor metalen, als chemisch reinigingsmiddel en als oplosmiddel voor verven, lakken en lijmen. Bij de chemische reiniging zijn ze gedurende de laatste jaren vervangen door andere oplosmiddelen. Broomverbindingen worden veelvuldig als brandwerend middel gebruikt. De fluorhoudende verbindingen worden gewoonlijk als een afzonderlijke groep beschouwd. Tot deze groep behoren ook de CFK (Chloor-Fluor-Koolwaterstoffen). Deze verbindingen worden o.a. gebruikt als koelmiddel en als drijfgas in spuitbussen. Joodverbindingen hebben vrijwel geen technische toepassing.

#### Zware metalen

De metalen vormen een groep van ca. 80 elementen uit het periodiek systeem. De grens tussen metaal en niet-metaal is niet scherp te trekken. Onder de zware metalen verstaat men de metalen met een dichtheid van  $5 \text{ g/cm}^3$ . Arseen is hierop een uitzondering; dit element heeft een lagere dichtheid maar wordt om toxicologische redenen tot de zware metalen gerekend. Binnen het milieuhygiënisch bodemonderzoek worden onder de groep zware metalen de volgende stoffen verstaan: barium, cadmium, kobalt, koper, kwik, lood, molybdeen, nikkel en zink. Hoewel veel zware metalen onmisbaar zijn als spoorelementen kunnen bij opname van grotere hoeveelheden acute en chronische vergiftigingsverschijnselen optreden. Metalen worden veelvuldig toegepast in de chemische industrie, bijvoorbeeld voor katalysatoren, pigmenten, legeringen en smeermiddelen en in de metallurgische en galvanische industrie.

#### EOX (Extraheerbare organohalogeen verbindingen)

De bepaling van EOX is een zogenaamde triggerparameter. Dit houdt in dat met één waarde een indicatie wordt verkregen omtrent de aanwezigheid van stoffen binnen een groep van verbindingen met deels overeenkomstige chemisch/fysische eigenschappen. Bepaald wordt het totale gehalte aan halogenen. De gevonden waarde wordt berekend als chloor. Overschrijding van de triggerwaarde leidt niet tot de conclusie van verontreiniging van de grond maar tot de noodzaak voor aanvullend onderzoek. Hierin moet worden nagegaan of de overschrijding het gevolg is van een verontreiniging door middel van aanvullend chemisch onderzoek dan wel sprake is van een natuurlijke oorzaak.

#### OCB (Organochloor-bestrijdingsmiddelen)

Eén van de twee groepen van persistente organische pollutanten, de zgn. POP's, zijn de organohalogeenverbindingen. Deze grote groep is te verdelen in diverse soorten verontreinigende stoffen zoals PCB (polychloorbifenylen), dioxines, furanen en organochloor-bestrijdingsmiddelen.

Onder de organochloor-bestrijdingsmiddelen worden de, tegenwoordig verboden, chloorhoudende gewasbeschermingsmiddelen verstaan. Organochloor-bestrijdingsmiddelen zijn werkzaam tegen plantaardige en dierlijke organismen die een bedreiging vormen voor de gewenste kwaliteit en kwantiteit van planten, dieren en goederen die zorgen voor ons voedsel of voor andere behoeften.

Deze bestrijdingsmiddelen dienen meestal tegen onkruid (herbiciden), insecten (insecticiden), schimmels (fungiciden) en/of bacteriën (bactericiden). Aangezien deze verontreinigingen niet of nauwelijks oplosbaar zijn in water, is de biologische afbreekbaarheid gering, waardoor een aantal bestrijdingsmiddelen persistent worden. Hierdoor ontstaat accumulatie van de betreffende POP's in het leefmilieu. Dergelijke verontreinigingen hopen zich op in de voedselketen (voornamelijk in vetweefsel), waardoor zelfs kleine hoeveelheden in het milieu kunnen leiden tot hoge gehalten in mens en dier die bovenaan de voedselketen staan.

Een voorbeeld hiervan is DDT dat al lang is verboden maar nog steeds in het milieu aanwezig is. Hoge gehalten aan bestrijdingsmiddelen in de bodem zijn met name aangetroffen op landbouwpercelen. DDT kent verschillende ruimtelijke structuren (isomeren), waarvan p,p-DDT (pesticide) de meest voorkomende isomeer is. DDE en DDD en de betreffende isomeren zijn (bio)chemische afbraakproducten (metabolieten) van DDT, hoewel DDD ook zelf als pesticide is gebruikt.

Vanwege de veelzijdigheid van de gebruikte chemische producten met hun eventuele technische neven- en (bio)chemische afbraakproducten bestaat het OCB analysepakket uit diverse chloorhoudende bestrijdingsmiddelen. Het betreft een twintigtal stoffen met onder andere HCH's, DDT, DDE en DDD.

#### Lutumgehalte

Het lutumgehalte van een bodem (fractie < 2µm) is een maat voor het gehalte aan kleimineralen die door hun fysische en chemische eigenschappen in staat zijn bepaalde stoffen, zoals zware metalen, te binden. De streef- en interventiewaarden zijn voor een groot aantal stoffen gerelateerd aan het lutumgehalte omdat de fixatie (adsorptie) van die stof toeneemt met een toenemend lutumgehalte.

#### Organisch stofgehalte

Het organische stofgehalte van een bodem is een maat voor het gehalte aan organische bestanddelen van een bodem. In een bodem zijn dit vaak humus, humuszuren en fulvozuren. Ook verteerde en onverteerd organisch materiaal, zoals plantenresten, worden tot organische stof gerekend. De streef- en interventiewaarden zijn, net als bij het lutumgehalte, voor een groot aantal stoffen gerelateerd aan het organische stofgehalte omdat de fixatie van die stof toeneemt met een toenemend organische stofgehalte.

**BIJLAGE 5.1**  
GECORRIGEERDE TOETSINGSWAARDEN  
WET BODEMBESCHERMING EN  
TOETSINGRESULTATEN GROND

Projectnaam Amstedijk zuid 132c  
 Projectcode EM080331-010-2

**Tabel 1: Aangetroffen gehalten (mg/kg d.s.) in grond met beoordeling conform de Wet Bodembescherming**

Monsternummer	MM1		MM2	
Boring	02,03,04,05,07		01,02,03,04	
Bodemtype	KZ2H3		VK3	
Zintuiglijk	WO1			
Van (cm-mv)	0		100	
Tot (cm-mv)	50		150	
Humus (% op ds)	19.9		30	
Lutum (% op ds)	30		20.5	
Barium [Ba]	260 <sup>1</sup>	*	190 <sup>1</sup>	*
Cadmium [Cd]	1,3	*	0,72	<AW
Cobalt [Co]	9,6	<AW	5,6	<AW
Koper [Cu]	41	<AW	16	<AW
Kwik [Hg]	0,68	*	0,13	<AW
Lood [Pb]	110	*	14	<AW
Molybdeen [Mb]	< 1,5	<AW	< 3,1 @	<T
Nikkel [Ni]	40	*	25	<AW
Zink [Zn]	98	<AW	29	<AW
Anthraceen	< 0,15		< 0,15	
Benzo(a)anthraceen	< 0,15		< 0,15	
Benzo(a)pyreen	< 0,15		< 0,15	
Benzo(g,h,i)peryleen	< 0,15		< 0,15	
Benzo(k)fluorantheen	< 0,15		< 0,15	
Chryseen	< 0,15		< 0,15	
Fenanthreen	< 0,15		< 0,15	
Fluorantheen	< 0,15		< 0,15	
Indeno-(1,2,3-c,d)pyreen	< 0,15		< 0,15	
Naftaleen	< 0,15		< 0,15	
PAK 10 VROM	< 1,0		< 1,0	
PCB (som 7)	< 0,020		0,028 @	?
PCB 101	< 0,004	GTA	0,006	GTA
PCB 118	< 0,004	GTA	< 0,004	GTA
PCB 138	< 0,004	GTA	0,007	GTA
PCB 153	< 0,004	GTA	0,006	GTA
PCB 180	< 0,004	GTA	0,008	GTA
PCB 28	< 0,004	GTA	< 0,004	GTA
PCB 52	< 0,004	GTA	0,005	GTA
Minerale olie C10 - C40	< 38	<AW	480	<AW
Aard artefacten		GTA		GTA
Droge stof	48,8	GTA	16,3	GTA
Gewicht artefacten	< 1,00	GTA	< 1,00	GTA

**Toelichting bij de tabel:**

<sup>1</sup>Barium

De licht verhoogd aangetoonde gehalte barium kan naar alle waarschijnlijkheid worden gerelateerd aan natuurlijke processen. Dit vanwege het feit dat barium een element is dat, anders dan de elementen koper, nikkel, chroom, lood en zink, niet veel bekende toepassingen heeft (contrastvloeistof bij röntgenopname en boorspoeling). Kortom, de toepassing van bariumhoudende materialen is veel specifieker en kleinschaliger dan de voornoemde metalen. Daarnaast is barium het op veertien of vijftien na meest voorkomende element in de aardkorst. Hierdoor komt barium in vrij hoge gehalten in gangbare bodem mineralen voor, waardoor het dus al van nature in vrij hoge gehalten in veel bodems aanwezig is. Het maken van onderscheid tussen menselijke en natuurlijke bijdrage aan de bariumgehalte in de bodem is dan ook een lastige zaak (bodem, februari 2009). Hierdoor zijn voor de parameter barium de vastgestelde toetsingswaarden voor grond onlangs vervallen.



**Toetsing:**

?	=
<	= kleiner dan de detectielimiet
GTA	= Geen toetsnorm aanwezig
GM	= Geen meetwaarde aanwezig
-	= kleiner of gelijk aan de achtergrondwaarde (AW)
*	= groter dan AW en kleiner of gelijk aan de tussenwaarde (T)
**	= groter dan T en kleiner of gelijk aan de interventiewaarde (I)
***	= groter dan I
<I	= Kleiner of gelijk aan interventiewaarde, er is geen streefwaarde
GSG	= groter dan de achtergrondwaarde er is geen interventiewaarde (trigger)
< S	= detectielimiet kleiner dan of gelijk aan streefwaarden
S <=T	= detectielimiet groter dan streefwaarden en kleiner dan of gelijk aan T
D<=I	= detectielimiet kleiner of gelijk aan interventiewaarde, er is geen achtergrondwaarde
T<=I	= detectielimiet groter dan T en kleiner of gelijk aan I
>I	= detectielimiet groter dan I
D>S	= detectielimiet groter dan streefwaarde, er is geen interventiewaarde
@	= verhoogde rapportagegrens t.g.v. storingen in de monstermatrix

**Zintuiglijke waarnemingen:**

PU= puin, BA= baksteen, GR= grind, GS= glas, HO= hout, RO= roest, Si= sintels, SL= slakken, VE= veen, WO= wortels

**Gradatie:**

1=zwak, 2=matig, 3=sterk, 4=uiterst, 5=volledig, 6=sporen, 7=resten, 8=brokken, 9=laagjes

**Tabel 2: Voor humus en lutum gecorrigeerde normen voor grond van de Wet Bodembescherming (mg/kg d.s.)**

humus (% op ds)	19.9			30		
	S	T	I	S	T	I
lutum (% op ds)	30			20.5		
Barium [Ba]	221	645	1068	162	474	786
Cadmium [Cd]	0,79	8,9	17	0,90	10	19
Cobalt [Co]	17	118	220	13	88	163
Koper [Cu]	50	144	237	50	145	239
Kwik [Hg]	0,17	20	40	0,16	19	38
Lood [Pb]	59	341	623	59	343	627
Molybdeen [Mb]	1,5	96	190	1,5	96	190
Nikkel [Ni]	40	77	114	31	59	87
Zink [Zn]	170	522	874	157	481	805
PAK 10 VROM	3,0	41	80	4,5	62	120
PCB (som 7)	0,040	1,0	2,0	0,060	1,5	3,0
Minerale olie C10 - C40	378	5164	9950	570	7785	15000

**Toelichting bij de tabel:**

De toetsingsnormen zoals vermeld in de Wet Bodembescherming worden gecorrigeerd voor de geldende lutum- en humuswaarden. In bovenstaande tabel worden de normen gegeven bij de voorkomende lutum- en humuswaarden in dit onderzoek.

- S = Streefwaarde zoals vermeld in de Wet Bodembescherming  
T = Tussenwaarde zoals vermeld in de Wet Bodembescherming  
I = Interventiewaarde zoals vermeld in de Wet Bodembescherming

**BIJLAGE 5.2**  
TOETSINGSRESULTATEN GRONDWATER

Projectnaam Amstedijk zuid 132c  
 Projectcode EM080331-010-2

**Tabel 1: Aangetroffen gehaltenes ( $\mu\text{g/l}$ ) in grondwater met beoordeling conform de Wet Bodembescherming**

Monsternummer	01-1-1	
Datum	4-2-2010	
pH	6,54	
Ec ( $\mu\text{S/cm}$ )	2276	
Filternummer	1	
Van (cm-mv)	100	
Tot (cm-mv)	200	
Barium [Ba]	160	*
Cadmium [Cd]	< 0,1	< S
Cobalt [Co]	1,8	-
Koper [Cu]	< 1,00	< S
Kwik [Hg]	< 0,05	< S
Lood [Pb]	< 1,00	< S
Molybdeen [Mb]	< 1,00	< S
Nikkel [Ni]	3,0	-
Zink [Zn]	< 5,0	< S
Benzeen	< 0,2	< S
Ethylbenzeen	< 0,2	< S
Styreen (Vinylbenzeen)	< 0,2	< S
Tolueen	< 0,2	< S
Xylenen (som)	< 0,2	< S
meta-/para-Xyleen (som)	< 0,2	GTA
ortho-Xyleen	< 0,1	GTA
Naftaleen	< 0,05	S <=T
1,1,1-Trichloorethaan	< 0,1	S <=T
1,1,2-Trichloorethaan	< 0,1	S <=T
1,1-Dichloorethaan	< 0,5	< S
1,1-Dichlooretheen	< 0,1	S <=T
1,1-Dichloorpropaan	< 0,25	GTA
1,2-Dichloorethaan	< 0,5	< S
1,2-Dichloorpropaan	< 0,25	GTA
1,3-Dichloorpropaan	< 0,25	GTA
Dichloormethaan	< 0,2	S <=T
Dichloorpropaan	< 0,52	< S
Tetrachlooretheen (Per)	< 0,1	S <=T
Tetrachloormethaan (Tetra)	< 0,1	S <=T
Tribroommethaan (bromofom)	< 0,5	D<=I
Trichlooretheen (Tri)	< 0,1	< S
Trichloormethaan (Chlorofom)	< 0,1	< S
Vinylchloride	< 0,2	S <=T
cis + trans-1,2-Dichlooretheen	< 0,1	S <=T
cis-1,2-Dichlooretheen	< 0,1	GTA
trans-1,2-Dichlooretheen	< 0,1	GTA
Minerale olie C10 - C40	< 100	S <=T

Toelichting bij de tabel:

**Toetsing:**

?	=
<	= kleiner dan de detectielimiet
GTA	= Geen toetsnorm aanwezig
GM	= Geen meetwaarde aanwezig
-	= kleiner of gelijk aan de achtergrondwaarde (AW)
*	= groter dan AW en kleiner of gelijk aan de tussenwaarde (T)
**	= groter dan T en kleiner of gelijk aan de interventiewaarde (I)
***	= groter dan I
<I	= Kleiner of gelijk aan interventiewaarde, er is geen streefwaarde
GSG	= groter dan de achtergrondwaarde er is geen interventiewaarde (trigger)
< S	= detectielimiet kleiner dan of gelijk aan streefwaarden
S <=T	= detectielimiet groter dan streefwaarden en kleiner dan of gelijk aan T
D<=I	= detectielimiet kleiner of gelijk aan interventiewaarde, er is geen achtergrondwaarde
T<=I	= detectielimiet groter dan T en kleiner of gelijk aan I
>I	= detectielimiet groter dan I
D>S	= detectielimiet groter dan streefwaarde, er is geen interventiewaarde

**Tabel 2: Grondwaternormen van de Wet Bodembescherming (µg/l)**

	S	T	I
Barium [Ba]	50	338	625
Cadmium [Cd]	0,40	3,2	6,0
Cobalt [Co]	20	60	100
Koper [Cu]	15	45	75
Kwik [Hg]	0,050	0,18	0,30
Lood [Pb]	15	45	75
Molybdeen [Mb]	5,0	153	300
Nikkel [Ni]	15	45	75
Zink [Zn]	65	433	800
Benzeen	0,20	15	30
Ethylbenzeen	4,0	77	150
Styreen (Vinylbenzeen)	6,0	153	300
Tolueen	7,0	504	1000
Xylenen (som)	0,20	35	70
Naftaleen	0,010	35	70
1,1,1-Trichloorethaan	0,010	150	300
1,1,2-Trichloorethaan	0,010	65	130
1,1-Dichloorethaan	7,0	454	900
1,1-Dichlooretheen	0,010	5,0	10,0
1,2-Dichloorethaan	7,0	204	400
Dichloormethaan	0,010	500	1000
Dichloorpropaan	0,80	40	80
Tetrachlooretheen (Per)	0,010	20	40
Tetrachloormethaan (Tetra)	0,010	5,0	10,0
Tribroommethaan (bromoform)			630
Trichlooretheen (Tri)	24	262	500
Trichloormethaan (Chloroform)	6,0	203	400
Vinylchloride	0,010	2,5	5,0
cis + trans-1,2-Dichlooretheen	0,010	10,0	20
Minerale olie C10 - C40	50	325	600

**Toelichting bij de tabel:**

S	= Streefwaarde zoals vermeld in de Wet Bodembescherming
T	= Tussenwaarde zoals vermeld in de Wet Bodembescherming
I	= Interventiewaarde zoals vermeld in de Wet Bodembescherming

**BIJLAGE 6**  
FOTOREPORTAGE

Foto 1



Foto2



Foto 3





Foto 4



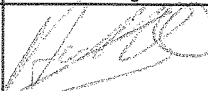

**BIJLAGE 7**  
**VELDVERSLAG**

FV04 Veldwerkverslag

PROJECTGEGEVENS			
Projectnummer opdrachtgever	EM080331-010-2		
Projectnummer uitvoerend			
Projectlocatie (str.naam + nr.)	Amsteldijk Zuid 132c		
Projectplaats	Amstelveen		
Opdrachtgever	IDDS		
Uitvoerende organisatie	Brussee Grondboringen <i>1005</i>		
<b>VELDVERSLAG (invullen vóór uitvoer veldwerk)</b>			
Actie	In orde?	Aanvullende opmerkingen/acties	
Tekening aanwezig met locaties boringen/peilbuizen?	<input checked="" type="radio"/> Ja <input type="radio"/> Nee <input type="radio"/> NVT		
KLIC-kaarten aanwezig?	<input checked="" type="radio"/> Ja <input type="radio"/> Nee* <input type="radio"/> NVT		
* info kabels en leidingen?	<input checked="" type="radio"/> Ja <input type="radio"/> Nee <input type="radio"/> NVT		
Opdracht volledig en juist?	<input checked="" type="radio"/> Ja <input type="radio"/> Nee <input type="radio"/> NVT		
Stofinformatie aanwezig?	<input type="radio"/> Ja <input checked="" type="radio"/> Nee <input type="radio"/> NVT		
Aanwezigheid asbest bekend?	<input type="radio"/> Ja <input checked="" type="radio"/> Nee <input type="radio"/> NVT		
Extra veiligheidseisen bekend?	<input type="radio"/> Ja <input checked="" type="radio"/> Nee <input type="radio"/> NVT		
Aanvullen PBM's nodig?	<input type="radio"/> Ja <sup>^</sup> <input checked="" type="radio"/> Nee <input type="radio"/> NVT		
<sup>^</sup> wegwerpoverall zonder zakken	<input type="radio"/> Ja <input checked="" type="radio"/> Nee <input type="radio"/> NVT		
<sup>^</sup> halfgelaatsmasker met P3-filter	<input type="radio"/> Ja <input type="radio"/> Nee <input checked="" type="radio"/> NVT		
<sup>^</sup> verpakkingsmaterialen om verontreinigde materialen te verpakken	<input checked="" type="radio"/> Ja <input type="radio"/> Nee <input type="radio"/> NVT		
<sup>^</sup>	<input type="radio"/> Ja <input type="radio"/> Nee <input type="radio"/> NVT		
<sup>^</sup>	<input type="radio"/> Ja <input type="radio"/> Nee <input type="radio"/> NVT		
<sup>^</sup>	<input type="radio"/> Ja <input type="radio"/> Nee <input type="radio"/> NVT		
Doel/belang onderzoek duidelijk?	<input checked="" type="radio"/> Ja <input type="radio"/> Nee <input type="radio"/> NVT		
Toestemming en toegang locatie geregeld?	<input checked="" type="radio"/> Ja <input type="radio"/> Nee <input type="radio"/> NVT		
Opdracht zonder meer geaccepteerd?	<input checked="" type="radio"/> Ja <input type="radio"/> Nee <input type="radio"/> NVT		
Project voorbesproken met adviseur?	<input checked="" type="radio"/> Ja <input type="radio"/> Nee <input type="radio"/> NVT		
Project intern voorbesproken?	<input checked="" type="radio"/> Ja# <input type="radio"/> Nee <input type="radio"/> NVT	# door:	
Bij aantreffen asbestverdacht materiaal en onvoorziene verontreinigingen wordt als volgt gehandeld;			
1) Bel direct de veldwerkplanner en meldt de situatie;			
2) Bel direct daarna de opdrachtgever en meldt de situatie;			
3) Zorg dat duidelijk is wat er moet gebeuren en dat planner en opdrachtgever akkoord zijn.			
	Naam	Handtekening	Datum
Veldverslag gemaakt door (gecertificeerd monsternemer)	<i>A. v.d. Haan</i>		26-01-2010
Controle gegevens uitgevoerd door (projectleider/planner)	<i>Dvd. Raay</i>		27-01-2010



VELDVERSLAG (invullen ná uitvoer veldwerk)			
PROJECTGEGEVENS			
Projectnummer opdrachtgever	EM080331-010-2		
Projectnummer uitvoerend			
Projectlocatie (str.naam + nr.)	Amsteldijk Zuid 132c		
Projectplaats	Amstelveen		
Opdrachtgever	IDDS		
Uitvoerende organisatie	Brussee Grondboringen <i>IDDS</i>		
Actie	In orde?	Aanvullende opmerkingen/acties	
Was de situatie zoals beschreven in de opdracht?	<input checked="" type="radio"/> Ja <input type="radio"/> Nee <input type="radio"/> NVT		
Inmeting en tekening goed leesbaar?	<input checked="" type="radio"/> Ja <input type="radio"/> Nee <input type="radio"/> NVT	<i>Volgens tekening</i>	
Hebben zich onveilige situaties voorgedaan?	<input type="radio"/> Ja <input checked="" type="radio"/> Nee <input type="radio"/> NVT		
Foto's genomen en geregistreerd?	<input checked="" type="radio"/> Ja <input type="radio"/> Nee <input type="radio"/> NVT	<i>Dingen die waaraan</i>	
Afwijkingen met opdrachtgever besproken?	<input type="radio"/> Ja <input type="radio"/> Nee <input checked="" type="radio"/> NVT		
Tekening aangepast/aangevuld?	<input checked="" type="radio"/> Ja* <input type="radio"/> Nee <input type="radio"/> NVT	<i>2 locaties</i>	
* maaiveldverschillen	<input type="radio"/> Ja <input checked="" type="radio"/> Nee <input type="radio"/> NVT		
* tanks/leidingen (diepte/ligging)	<input type="radio"/> Ja <input checked="" type="radio"/> Nee <input type="radio"/> NVT		
* verhardingen en opstallen	<input checked="" type="radio"/> Ja <input type="radio"/> Nee <input type="radio"/> NVT		
* obstakels	<input type="radio"/> Ja <input checked="" type="radio"/> Nee <input type="radio"/> NVT		
* sloten	<input type="radio"/> Ja <input checked="" type="radio"/> Nee <input type="radio"/> NVT		
*	<input type="radio"/> Ja <input type="radio"/> Nee <input type="radio"/> NVT		
*	<input type="radio"/> Ja <input type="radio"/> Nee <input type="radio"/> NVT		
Is elke gestaakte boring op tekening aangegeven?	<input type="radio"/> Ja <input type="radio"/> Nee <input checked="" type="radio"/> NVT		
Is er asbestverdacht materiaal aangetroffen?	<input type="radio"/> Ja <input checked="" type="radio"/> Nee <input type="radio"/> NVT		
Zijn alle boorgaten netjes afgewerkt?	<input checked="" type="radio"/> Ja <input type="radio"/> Nee <input type="radio"/> NVT		
BIJZONDERHEDEN			
<p>De werkzaamheden zijn uitgevoerd conform BRL SIKB 2000 en van toepassing zijnde VKB-protocollen op ondergenoemde data. Tijdens de veldwerkzaamheden is <b>WEL/NIET*</b> afgeweken van de beoordelingsrichtlijn en/of de van toepassing zijnde protocollen. Het procescertificaat van IDDS en het hierbij behorende keurmerk zijn uitsluitend van toepassing op de activiteiten inzake de veldwerkzaamheden en de overdracht van de monsters, inclusief de daarbij behorende veldwerkregistratie, aan een erkend laboratorium of de opdrachtgever. IDDS verklaart hierbij geen eigenaar te zijn van het terrein waarop het veldwerk betrekking heeft. Ook de opdrachtgever heeft aangegeven geen eigenaar te zijn van het terrein.</p> <p>Het veldwerk is uitgevoerd door onder vermeldde personen.</p> <p>* doorhalen wat niet van toepassing is. Bij afwijking(en) van BRL en/of protocol wordt toelichting bijgevoegd.</p>			
Van toepassing zijnde VKB-protocollen		<input checked="" type="radio"/> 2001	<input checked="" type="radio"/> 2002 <input type="radio"/> 2003 <input type="radio"/> 2018
Datum uitvoer veldwerk:	<i>26-1-2010</i>		
Bedrijfsvoertuig:			
Assistent(en):			
Datum uitvoer watermonstername:	<i>4-2-2010</i>		
Bedrijfsvoertuig:			
Assistent(en):			
Validatie	Monsternemer grond (erkend)	Monsternemer grondwater (erkend)	Controle gegevens uitgevoerd (projectleider/planner)
Naam	<i>P. van Jaarsveld</i>	<i>H. van Jaarsveld</i>	<i>D. van Jaarsveld</i>
Handtekening			
Datum	<i>26-01-2010</i>	<i>04-02-2010</i>	<i>05-02-2010</i>