

Quickscan flora en fauna

diverse straten De Engk te Wijk bij Duurstede

Opdrachtgever	Gemeente Wijk bij Duurstede Postbus 83 3960 BB Wijk bij Duurstede
Rapportnummer	3341.001
Versienummer	D1
Status	Eindrapportage
Datum	12 april 2017
Vestiging	Zuid-Holland Max Euwelaan 21-29 3062 MA Rotterdam 010 - 7640828 rotterdam@econsultancy.nl
Opsteller	ing. M.P.M. Verkade
Paraaf	
Kwaliteitscontrole	ir. T. Leeuwis
Paraaf	



Kwaliteitszorg

Econsultancy is lid van het Netwerk Groene Bureaus (NGB). Het NGB is een vereniging van ecologische advies- en onderzoeksbureaus die werkt aan de kwaliteit van advisering gericht op natuur, landschap, water, milieu en ruimte en die de belangen behartigt van groene adviesbureaus. Het Netwerk hanteert een gedragscode die opdrachtgevers en andere belanghebbers een basis biedt om de leden aan te spreken op de kwaliteit van hun werk.

Betrouwbaarheid

Dit onderzoek is op zorgvuldige wijze uitgevoerd conform de toepasselijke en van kracht zijnde regelgeving ten aanzien van natuurwetgeving. Het onderzoek betreft een momentopname en geeft een inschatting van de geschiktheid van de onderzoekslocatie voor beschermde soorten en het al dan niet voorkomen van soorten. De gebruikte informatie omtrent verspreiding van soorten is deels afkomstig uit de NDFF en mag niet zonder toestemming worden verstrekt aan derden of op enige andere wijze openbaar gemaakt worden. Econsultancy accepteert op voorhand geen aansprakelijkheid ten aanzien van mogelijke beslissingen die de opdrachtgever naar aanleiding van het door Econsultancy uitgevoerde onderzoek neemt.

In het algemeen kan gesteld worden dat een quickscan geldig is voor een periode van 2 tot 3 jaar, tenzij in deze periode de ecologische omstandigheden wezenlijk zijn veranderd en/of de Wet natuurbescherming, dan wel inzichten hieromtrent zijn gewijzigd. Bij uitstel van de uitvoering van een project met meer dan 3 jaar verdient het de aanbeveling de resultaten van de quickscan opnieuw te toetsen.

INHOUDSOPGAVE

1	INLEIDING	1
2	GEBIEDSBESCHRIJVING	2
	2.1 Huidig gebruik onderzoekslocatie en omgeving	2
	2.2 Toekomstig gebruik van de onderzoekslocatie en voorgenomen ingrepen	6
3	RESULTATEN VOORGAANDE ONDERZOEKEN	9
	3.1 Advies Natuurwaarden De Engk	9
	3.2 Veldinventarisatie Hordenweg/Dirk Fockstraat	11
4	ONDERZOEKSMETHODIEK	13
5	OVERZICHT VAN DE NATIONALE NATUURWETGEVING	14
	5.1 Zorgplicht	14
	5.2 Soortenbescherming	14
	5.3 Gebiedenbescherming	15
	5.4 Houtopstanden	16
6	AANGETROFFEN EN TE VERWACHTEN BESCHERMDE SOORTEN	17
	6.1 Vogels	17
	6.2 Vleermuizen	18
	6.3 Overige zoogdieren	22
	6.4 Reptielen	22
	6.5 Amfibieën	23
	6.6 Vissen	23
	6.7 Ongewervelden	23
	6.8 Vaatplanten	24
7	TOETSING AAN SOORTENBESCHERMING	25
	7.1 Broedvogels	25
	7.2 Vleermuizen	25
	7.3 Algemene grondgebonden zoogdieren	26
	7.4 Amfibieën	26
	7.5 Vissen	27
	7.6 Overige soort(groep)en	27
8	TOETSING AAN GEBIEDENBESCHERMING	28
	8.1 Natura 2000	28
	8.2 Natuurnetwerk Nederland	29
9	HOUTOPSTANDEN	30
10	SAMENVATTING EN CONCLUSIES	31

Bijlage 1 Toelichting verbodsbepalingen Wet natuurbescherming
 Bijlage 2 Verklarende woordenlijst

1 INLEIDING

Econsultancy heeft van de gemeente Wijk bij Duurstede opdracht gekregen voor het uitvoeren van een quickscan flora en fauna ter plaatse van diverse straten die gelegen zijn in de woonwijk De Engk te Wijk bij Duurstede. De onderzoekslocaties zijn gelegen aan:

- Deellocatie A: David van Bourgondiëweg 3;
- Deellocatie B: Dirk Fockstraat 2 t/m 84 en 11a t/m 11f;
- Deellocatie C: Karel de Grotestraat 1.

De quickscan flora en fauna is uitgevoerd in het kader van een bestemmingsplanwijziging.

De quickscan flora en fauna heeft als doel in te schatten of er op de onderzoekslocatie planten- en diersoorten aanwezig of te verwachten zijn, die volgens de Wet natuurbescherming een beschermde status hebben en die mogelijk negatieve invloed kunnen ondervinden door de voorgenomen ingreep. Tevens is beoordeeld of de voorgenomen ingreep invloed kan hebben op Natura 2000 gebieden, houtopstanden die middels de Wet natuurbescherming zijn beschermd, of op gebieden die deel uitmaken van het Natuurnetwerk Nederland.

Ten behoeve voor het vaststellen van het bestemmingsplan zijn enkele onderzoeken uitgevoerd. In 2010 is door BugelHajema een Advies Natuurwaarden De Engk (rapport 295,00,04,01,00, 26 augustus 2010) uitgebracht. Naar aanleiding van de resultaten van dit onderzoek is in 2013 door Laneco een Veldinventarisatie Hordenweg/Dirk Fockstraat (rapport 51.12.01, 11 januari 2013) uitgevoerd. De voorgaande rapporten zijn gedateerd en dienen dan ook te worden geactualiseerd. Ter plaatse van deellocatie A en C zijn voor zover bekend (nog) geen ecologische onderzoeken uitgevoerd.

Econsultancy is lid van de branchevereniging "Netwerk Groene Bureaus" en werkt volgens de door het Netwerk opgestelde gedragscode en protocollen. In dat kader verklaart Econsultancy ten behoeve van de onderzoekslocatie niet eerder betrokken te zijn geweest voor ecologische advisering of ecologisch onderzoek.

2 GEBIEDSBESCHRIJVING

2.1 Huidig gebruik onderzoekslocatie en omgeving

De onderzoekslocatie is in te delen in drie deellocaties, namelijk:

- Deellocatie A: David van Bourgondiëweg 3 ($\pm 250 \text{ m}^2$) en is circa 350 meter ten noordnoordwesten van de kern van Wijk bij Duurstede gelegen.
- Deellocatie B: Dirk Fockstraat 2 t/m 84 en 11a t/m 11f ($\pm 5.000 \text{ m}^2$) en is circa 600 meter ten westen van de kern van Wijk bij Duurstede gelegen.
- Deellocatie C: Karel de Grotestraat 1 ($\pm 3.300 \text{ m}^2$) en circa 500 meter ten noordwesten van de kern van Wijk bij Duurstede gelegen.

In figuur 1 is de topografische ligging van de onderzoekslocatie weergegeven.

Volgens de topografische kaart van Nederland, kaartblad 39 B (schaal 1:25.000), zijn de coördinaten van het midden van het plangebied $X = 151.825$, $Y = 442.780$.

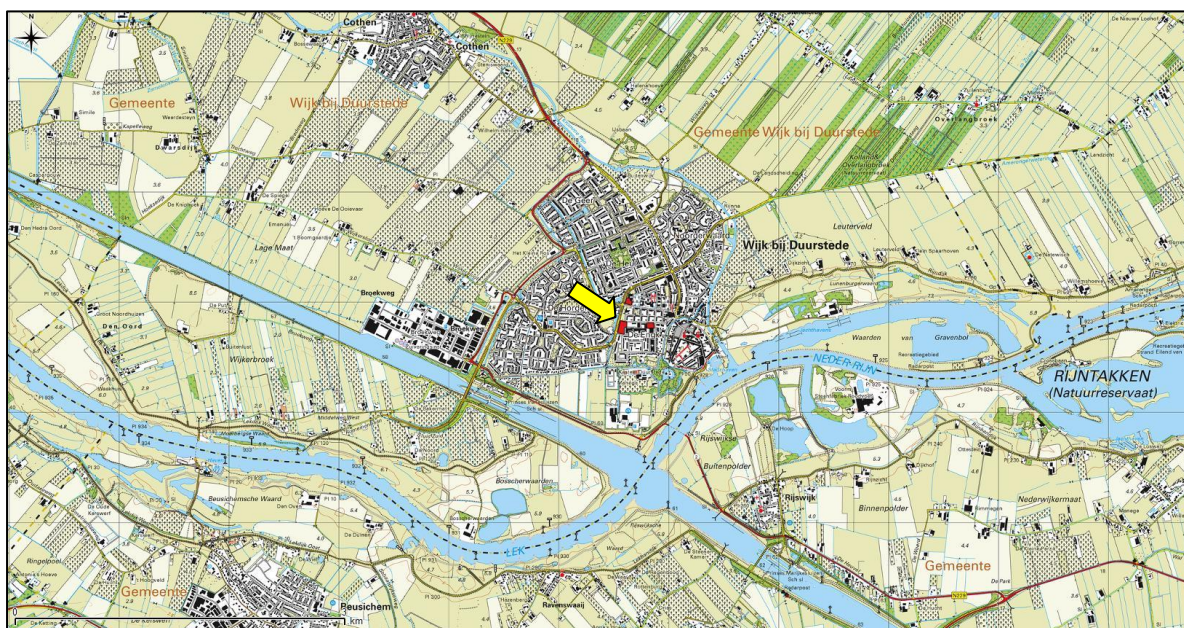

Figuur 1. Topografische ligging van de onderzoekslocaties.

Deellocatie A betreft een openbare school (De Opstap) met bijbehorend groen, deellocatie B betreft een flatgebouw waaromheen openbaar groen aanwezig is en deellocatie C betreft een wijkcentrum ('t Wijkhuis) met diverse gebruikers en bijbehorend groen.

De onderzoekslocaties zijn gelegen in het centrum van Wijk bij Duurstede. De omgeving van de onderzoekslocaties bestaat uit woningen met tuin, hoogbouw, wegen en plaatselijk een waterpartij of groenstrook met (hoogopgaande) beplanting.

In figuur 2 t/m 5 is een luchtfoto van de onderzoekslocatie en de directe omgeving weergegeven. De figuren 6 t/m 19 geven een impressie van de onderzoekslocatie, middels foto's die zijn genomen tijdens het veldbezoek.

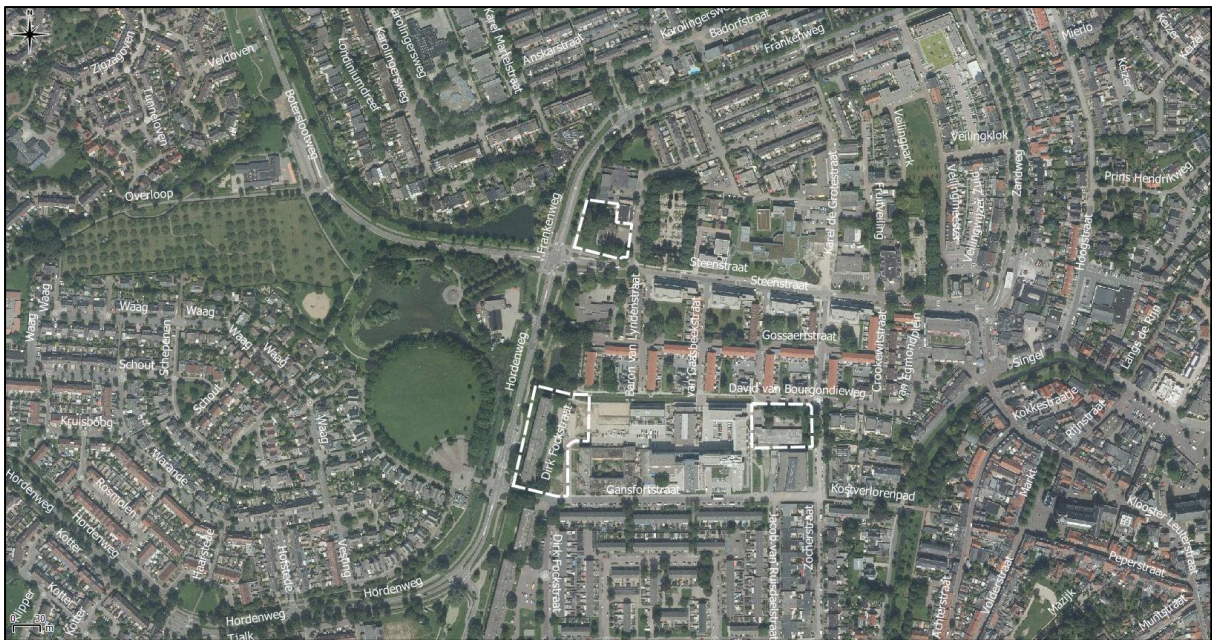

Figuur 2. Luchtfoto onderzoekslocaties en directe omgeving.



Figuur 3. Luchtfoto deellootatie A (David van Bourgondiëweg 3) en directe omgeving.



Figuur 4. Luchtfoto deellocatie B (Dirk Fockstraat 2 t/m 84 en 11a t/m 11f) en directe omgeving.



Figuur 5. Luchtfoto deellocatie C (Karel de Grotestraat 1) en directe omgeving.

Deellocatie A. David van Bourgondiëweg 3



Figuur 6. Achterzijde school.



Figuur 7. Zijkant school met groenstrook.



Figuur 8. Achterzijde school.



Figuur 9. Voorzijde (schoolplein).



Figuur 10. Zijkant school.



Figuur 11. Voorzijde school.

Deellocatie B. Dirk Fockstraat 2 t/m 84 en 11a t/m 11f



Figuur 12. Voorzijde (Hordenweg).



Figuur 13. Voorzijde (Hordenweg).



Figuur 14. Achterzijde (Dirk Fockstraat).

Deellocatie C. Karel de Grotestraat 1



Figuur 15. Zijkant (vanaf Steenstraat).



Figuur 16. Overzichtsfoto.



Figuur 17. Achterzijde met op de achtergrond de buitenruimte van het kinderdagverblijf.



Figuur 18. Achterzijde (links buitenruimte kinderdagverblijf).



Figuur 19. Voorzijde (Karel de Grotestraat 1).

2.2 Toekomstig gebruik van de onderzoekslocatie en voorgenomen ingrepen

De initiatiefnemer is voornemens de onderzoekslocaties te herontwikkelen.

Ten behoeve van de voorgenomen herontwikkeling zal de huidige bebouwing worden gesloopt en het aanwezige groen worden verwijderd. In de figuren 20 en 21 is de toekomstige situatie van de deellocaties A en C weergegeven. Van deellocatie B is geen toekomstige situatie van de opdrachtgever ontvangen.

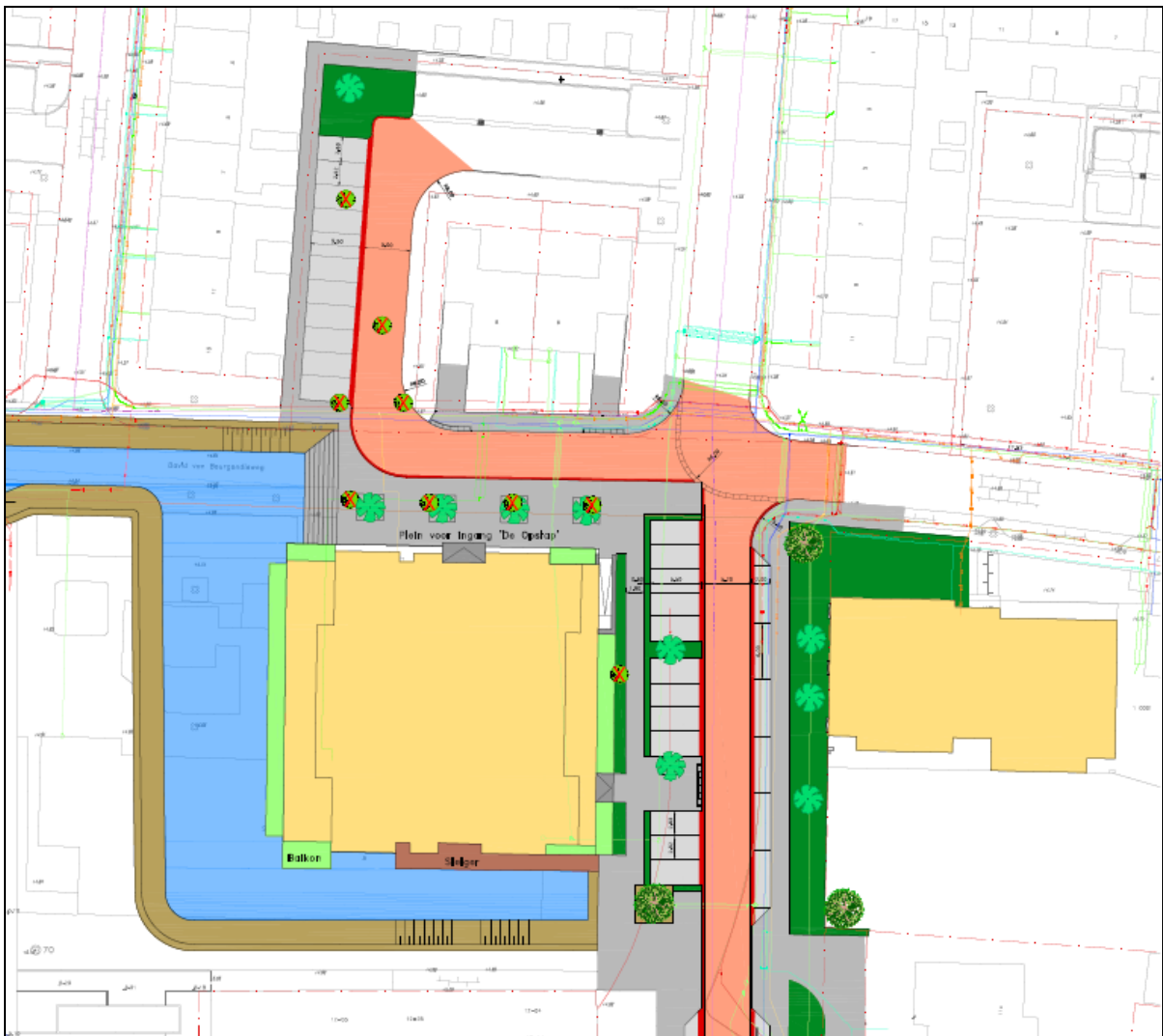

Figuur 20. Toekomstige situatie deellootatie A: basisschool Op Stap (bron: gemeente Wijk bij Duurstede).

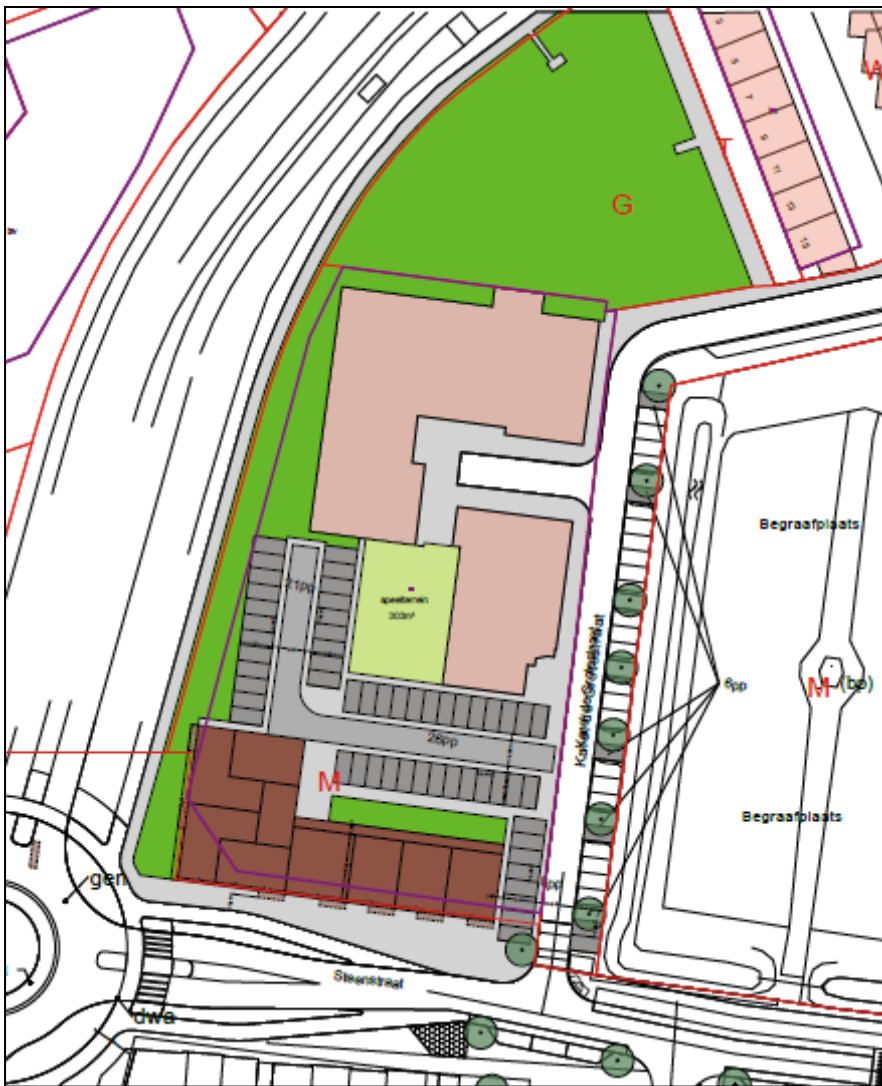

Figuur 21. Toekomstige situatie deellootatie C: Wijkhuis (bron: gemeente Wijk bij Duurstede).

3 RESULTATEN VOORGAANDE ONDERZOEKEN

3.1 Advies Natuurwaarden De Engk

In 2010 is door BugelHajema een Advies Natuurwaarden De Engk (rapport 295.00.04.01.00, 26 augustus 2010) uitgebracht. Navolgend zijn de conclusie en consequenties integraal weergegeven.

Beschermde gebieden

Beschermde gebieden in het kader van de Natuurbeschermingswet 1998 en de Ecologische Hoofdstructuur liggen op ruime afstand van het plangebied en zijn hiervan gescheiden door bebouwing en infrastructuur. Gezien de aard van de ingrepen zijn geen negatieve effecten op deze gebieden te verwachten. Voor deze activiteit is daarom geen vergunning op grond van de Natuurbeschermingswet 1998 nodig. De activiteit is op het punt van natuur niet in strijd met de Structuurvisie Utrecht 2005-2015 en de Provinciale verordening.

Beschermde soorten

Uit het onderzoek komt naar voren dat het plangebied een beperkte natuurwaarde kent, al komen in enkele deelgebieden beschermde diersoorten voor. In de betreffende deelgebieden is nader onderzoek naar huismus, gierzwaluw, ransuil en/of vleermuizen nodig om een volledig beeld van het aantal verblijfplaatsen en het gebruik van het deelgebied te krijgen. In tabel 1 wordt per deelgebied aangegeven voor welke soorten nader onderzoek nodig is.

In de deelgebieden waar geen nader onderzoek nodig is (zie tabel 1), worden geen verbodsbepalingen van de Flora- en faunawet overtreden, wanneer bij het uitvoeren van de werkzaamheden rekening wordt gehouden met het broedseizoen van vogels.

Voor de aanwezige licht beschermde soorten geldt een vrijstelling van de verboden in het geval van ruimtelijke ontwikkelingen. Aan deze vrijstelling zijn geen aanvullende eisen gesteld. Wel blijft de zorgplicht van toepassing.

Tabel 1. Overzicht van deelgebieden en waar nader onderzoek nodig is, gespecificeerd naar soorten(groep)					
	Nader onderzoek	Vleer- muizen	Huismus	Gier- zwaluw	Ransuil
Deelgebied 1 Hordenweg	Ja	X		X	
Deelgebied 2	Ja, indien linde wordt gekapt	X			
Deelgebied 4a De Opstap	Nee				

	Nader onderzoek	Vleer- muizen	Huismus	Gier- zwaluw	Ransuil
Deelgebied 5A Stempels Watergang	Nee				
Deelgebied 5B Zuidzijde Steenstraat	Ja	X	X	X	
Deelgebied 6 De Driehoek	Ja	X			
Deelgebied 7 Squash Centrum	Ja	X			X

Nader onderzoek

Om een volledig beeld te verkrijgen, dient overeenkomstig het vleermuisprotocol het deelgebied in de periode van mei tot oktober vijfmaal te worden onderzocht op de aanwezige gebiedsfunctie(s) van vleermuizen. Indien verblijfplaatsen van vleermuizen worden aangetroffen, dan zal moeten worden gekeken naar alternatieve ontwikkelingsplannen, dan wel mitigerende of compenserende maatregelen ten behoeve van vleermuizen.

Het aanvullend onderzoek naar het voorkomen van verblijfplaatsen (nesten) van huismussen en gierzwaluw bestaat uit twee veldbezoeken in en rond het plangebied tijdens het broedseizoen. Het broedseizoen van huismus is van begin april tot eind juli. Het broedseizoen van gierzwaluw is van half mei tot eind juli. Het broedseizoen van ransuil is van half maart tot half augustus. Indien verblijfplaatsen van huismus, gierzwaluw en/of ransuil worden aangetroffen, dan zal moeten worden gekeken naar alternatieve ontwikkelingsplannen, dan wel mitigerende of compenserende maatregelen ten behoeve van deze soorten.

Uitvoerbaarheid

Uit het onderzoek naar de effecten op beschermde natuurwaarden blijkt dat in de enkele deelgebieden zwaar beschermde soorten voorkomen.

De ontwikkelingen en hiermee samenhangende werkzaamheden in de verschillende deelgebieden zullen gefaseerd worden uitgevoerd. Op het moment van schrijven is het tijdsfad hiervan onvoldoende duidelijk. Daarnaast moeten gedetailleerde inrichtingsplannen voor de verschillende deelgebieden nog worden opgesteld. Het is daarom niet uitgesloten dat de ontwikkelingen pas over enkele jaren zullen worden uitgevoerd. Gezien de beperkte houdbaarheid (maximaal drie jaar) van onderzoek naar zwaar beschermde soorten, is uitgebreid onderzoek derhalve op dit moment niet relevant. De sloop van verschillende objecten zal niet op korte termijn plaatsvinden, of bebouwing zal alsnog worden ingepast.

Daarom zal één jaar voor aanvang van de sloop moeten worden vastgesteld of en van welke soort(en) vleermuizen, huismus en/of gierzwaluw verblijfplaatsen aanwezig zijn.

Afhankelijk van de voorkomende gebiedsfunctie(s) van de hiervoor genoemde soorten zal mogelijk een activiteitenplan moeten worden opgesteld. In het activiteitenplan worden dusdanige mitigerende maatregelen opgenomen om te voorkomen dat negatieve effecten op voorkomende zwaar beschermde soorten zullen plaatsvinden. Gezien de omvang van de verschillende deelgebieden en de ontwikkelingen die daarin plaatsvinden, is het aannemelijk dat voldoende mitigerende maatregelen kunnen worden genomen. Mogelijke mitigerende maatregelen zijn het aanbieden van (tijdelijke) verblijfplaatsen in de directe omgeving en nieuwe verblijfplaatsen in de op te richten nieuwbouw.

Voorgaande overwegende, is het aannemelijk dat op basis van nog uit te voeren nader onderzoek eventuele gebiedsfuncties van zwaar beschermde soorten in de betreffende deelgebieden voldoende kunnen worden gemitigeerd waardoor een eventuele ontheffingsaanvraag in het kader van de Flora- en faunawet niet noodzakelijk is. Hiermee is het bestemmingsplan onder de hiervoor gestelde voorwaarden dan ook uitvoerbaar.

Uit bovenstaand onderzoek komt naar voren dat er geen sprake is van negatieve effecten op beschermde gebieden. Het plan is derhalve met betrekking tot gebiedsbescherming niet vergunningplichtig. Het is aan het bevoegd gezag om deze visie te bevestigen.

Gezien de aangetroffen soorten en de in dit rapport opgenomen voorziene plannen en activiteiten behoudt dit onderzoek drie jaar zijn geldigheid voor een wettelijke of juridische procedure. Dit betreft een ontheffing voor de Flora- en faunawet of een waarop de Algemene wet bestuursrecht van toepassing is (o.a. een besluit voor de Wro). Bij aanpassingen van het oorspronkelijke plan en veranderingen in de terreinomstandigheden van het plangebied, die kunnen leiden tot andere inzichten met betrekking tot natuurwaarden, zal een actualisatie van het onderzoek moeten plaatsvinden.

3.2 Veldinventarisatie Hordenweg/Dirk Fockstraat

Naar aanleiding van de resultaten van dit onderzoek is in 2013 door Laneco een Veldinventarisatie Hordenweg/Dirk Fockstraat (rapport 51.12.01, 11 januari 2013). Navolgend zijn de conclusie en consequenties integraal weergegeven.

Conclusie

In het plangebied zijn tijdens onderzoek in de zomer en het najaar 3 vleermuissoorten aangetroffen; de gewone dwergvleermuis, de ruige dwergvleermuis en de rosse vleermuis. Van de gewone dwergvleermuis zijn bij drie van de vier rondes 12-13 exemplaren waargenomen in en rond het plangebied. Vooral het essenbosje tegen de planonderdelen aan is in trek bij 5-7 exemplaren van de gewone dwergvleermuis.

Bij de avondonderzoeken kon worden geconstateerd dat de vleermuizen van buiten het plangebied aan kwamen vliegen. Het essenbosje is van belang als doorvliegelement/diffuse vliegroute voor de gewone dwergvleermuis. Het is van belang dat een brede oost/west verbinding blijft bestaan. Vliegroutes van vleermuizen tussen foerageergebied en verblijfplaatsen zijn een essentieel onderdeel van het leefgebied, en als zodanig beschermd onder artikel 11 van de Flora- en faunawet. Het kappen van een deel van het essenbosje zal deze route niet aantasten mits een brede oost/west verbinding blijft bestaan. Het essenbosje is gezien de aantallen en de vrij korte foerageertijden niet essentieel als foerageergebied voor deze soort.

De ruige dwergvleermuis, een voornamelijk in het najaar doortrekkende soort, is alleen in het najaar waargenomen. De rosse vleermuis is in het najaar bij beide onderzoeken met twee exemplaren hoog overvliegend waargenomen; foeragerend boven het park. Al met al is het gebruik van het plangebied door deze laatste twee vleermuissoorten minimaal. De gewone dwergvleermuis foerageert veelvuldig in het te handhaven essenbosje. Er zijn geen verblijfplaatsen of belangrijke onderdelen uit het leefgebied van vleermuizen aangetroffen in het plangebied. Effecten als gevolg van de ingreep worden niet verwacht.

Van zowel de huismus als de gierzwaluw zijn geen broedplaatsen in het plangebied aangetroffen. Er worden daarom ook geen effecten op deze soorten verwacht.

Wel zijn andere broedvogels in het plangebied aangetroffen. Als buiten het broedseizoen wordt gestart met werkzaamheden kan worden voorkomen dat actieve nesten worden aangetast.

Consequenties

Omdat er geen verblijfplaatsen of belangrijke onderdelen uit het leefgebied van vleermuizen en de jaarrond beschermde soorten huismus en gierzwaluw zijn aangetroffen, kunnen procedurele gevolgen in het kader van de Flora- en faunawet worden uitgesloten.

Als een deel van het essenbosje wordt gekapt, maar een brede oost/west verbinding voor vleermuizen blijft bestaan, zijn er geen effecten op deze vliegroute te verwachten. Als foerageergebied is het bosje niet van essentieel belang. Kan een oost/west verbinding niet worden gegarandeerd bij de kap, dan zijn maatregelen nodig (zowel tijdelijk als permanent) om tijdelijke en permanente effecten te voorkomen; en daarmee een overtreding van artikel 11 van de Flora- en faunawet.

Verder dient rekening gehouden te worden met de zorgplicht en het broedseizoen. Er dient buiten het broedseizoen te worden gestart met werkzaamheden om effecten op actieve nesten te voorkomen.

Aanbevelingen

Verder zijn er vanuit een ecologisch oogpunt vrijblijvende aanbevelingen te doen ten aanzien van de inrichting:

- In de nieuwbouw zouden gierzwaluw neststenen of –pannen kunnen worden aangebracht. Vooral de stenen zijn makkelijk weg te werken zodat aan de buitenzijde niets zichtbaar is.
- Nieuw te bouwen gebouwen kunnen geschikt gemaakt worden voor vleermuizen door op een hoogte van 2,5 meter en hoger, aan de zuidzijde, open stootvoegen van 2 cm. breed aan te brengen. Nog beter is het om daarnaast in de spouw vleermuiskasten van 2 bij 1 meter aan te brengen. Een ontwerp is op verzoek beschikbaar.
- Om de panden zouden enkele bomen aangeplant kunnen worden die vrij uit kunnen groeien om het aandeel groen te behouden.
- Verder wordt aanbevolen zoveel mogelijk bestaand groen te handhaven. Nadruk wordt hierbij gelegd op de oudere bomen.

4 ONDERZOEKSMETHODIEK

Het onderzoek is uitgevoerd middels het verrichten van een veldbezoek en een bureauonderzoek. Op deze wijze is inzicht verkregen in de aanwezigheid van geschikt habitat en de daarbij te verwachten beschermde soorten, gesitueerd op of nabij de onderzoekslocatie.

Het veldbezoek is afgelegd op 16 maart 2017. Tijdens dit veldbezoek is de gehele onderzoekslocatie, alsmede de directe omgeving beoordeeld. Gedurende het veldbezoek is gelet op de mogelijke aanwezigheid van beschermde en bedreigde soorten op basis van het aanwezige habitat.

Verder is aan de hand van verspreidingsatlassen, andere standaardwerken en op basis van “expert judgement” nagegaan welke bijzondere planten- en diersoorten er voor kunnen komen op de onderzoekslocatie en zijn omtrent gebiedsbescherming gegevens van de provincie Utrecht. Actuele verspreidingsgegevens van flora en fauna zijn uit de Nationale Databank Flora en Fauna (NDFP) opgevraagd.

De quickscan flora en fauna is een toets van de ecologische potenties van de onderzoekslocatie en betreft geen volwaardig soort(en) specifiek onderzoek. Er zijn in het onderhavige onderzoek geen inventarisaties uitgevoerd van soorten en soortgroepen. Een ecologische inventarisatie beslaat meerdere veldbezoeken gedurende de voor de soortgroep meest gunstige periode van het jaar.

5 OVERZICHT VAN DE NATIONALE NATUURWETGEVING

Dit hoofdstuk geeft achtergrondinformatie over de natuurwetgeving waaraan de voorgenomen ingreep op de onderzoekslocatie wordt getoetst. Er wordt een globale toelichting gegeven ten aanzien van potentiële overtredingen van de Wet natuurbescherming bij de meest voorkomende soorten en soortgroepen. Dit hoofdstuk is niet toegespitst op de situatie op de onderzoekslocatie, maar geeft enkel een beschrijving van de vigerende wetgeving. De Wet natuurbescherming is gericht op:

- het beschermen en ontwikkelen van de natuur, mede vanwege de intrinsieke waarde en het behouden en herstellen van de biologische diversiteit;
- het doelmatig beheren, gebruiken en ontwikkelen van de natuur ter vervulling van maatschappelijke functies;
- het verzekeren van een samenhangend beleid gericht op het behoud en beheer van waardevolle landschappen, vanwege hun bijdrage aan de biologische diversiteit en hun cultuurhistorische betekenis, mede ter vervulling van maatschappelijke functies.

De bevoegdheid voor het verlenen van ontheffingen en vrijstellingen bij soortenbescherming ligt grotendeels bij de provincies. De provincie is bevoegd gezag voor de toetsing van handelingen met mogelijke gevolgen voor beschermde dier- en plantensoorten (de soortenbeschermingsbepalingen) én voor Natura 2000-gebieden (de gebiedenbeschermingsbepalingen). Alleen bij ruimtelijke ingrepen waarmee grote nationale belangen zijn gemoeid, blijft het Rijk bevoegd gezag.

5.1 Zorgplicht

Het eerste artikel (*artikel 1.11*) in de Wet natuurbescherming heeft betrekking op de zorgplicht en heeft betrekking op het voorkomen of beperken van schade aan soorten en gebieden, voor zover deze niet middels overige verbodsbepalingen zijn gereguleerd. Het gaat daarbij in de praktijk vooral om minder streng beschermde soorten, waarbij het onnodig doden, verwonden of beschadigen dient te worden vermeden.

In bijlage 1 wordt dit artikel nader toegelicht.

5.2 Soortenbescherming

Bij een quickscan flora en fauna wordt in beeld gebracht of er (potentiële) vaste rust- of verblijfplaatsen aanwezig zijn van de soorten uit de verschillende beschermingsregimes. Vervolgens wordt beoordeeld of de voorgenomen ingreep verstorend kan zijn en of nader onderzoek noodzakelijk wordt geacht.

De Wet natuurbescherming onderscheidt beschermingsregimes voor soorten op grond van internationale verdragen, aangevuld met soorten die vanuit een nationaal oogpunt beschermd worden. Hierdoor zijn er in de Wet natuurbescherming drie verschillende verbodsartikelen per categorie soorten;

- soorten van de Vogelrichtlijn (*artikel 3.1*);
- soorten van de Habitatrichtlijn en de verdragen van Bern en Bonn (*artikel 3.5*);
- andere soorten (*artikel 3.10*).

In bijlage 1 worden deze artikelen nader toegelicht.

5.3 Gebiedenbescherming

Indien een plangebied in of nabij een beschermd gebied is gelegen, dan dient te worden bepaald of er een (extern) effect valt te verwachten. Het gaat daarbij om Natura 2000-gebieden en gebieden behorend tot het Natuurnetwerk Nederland.

5.3.1 Natura 2000

Natura 2000 is de benaming voor een Europees netwerk van natuurgebieden waarin belangrijke flora en fauna voorkomen, gezien vanuit een Europees perspectief. Met Natura 2000 wil men deze flora en fauna duurzaam beschermen. De staatssecretaris van Economische Zaken heeft voor Nederland ruim 160 Natura 2000-gebieden aangewezen. Gezamenlijk hebben ze een oppervlak van ruim 1,1 miljoen hectare. Ze maken deel uit van een samenhangend netwerk van natuurgebieden in de Europese Unie die zijn aangewezen op grond van de Vogelrichtlijn en Habitatrichtlijn. Het doel van Natura 2000 is het keren van de achteruitgang van de biodiversiteit.

Binnen een gebied kan spanning optreden tussen economie en ecologie. In een zogenaamd beheerplan leggen Rijk en provincies vast welke activiteiten, op welke wijze mogelijk zijn. Uitgangspunt is steeds het realiseren van ecologische doelen met respect voor en in een zorgvuldige balans met wat particulieren en ondernemers willen. Het opstellen gebeurt daarom in overleg met alle direct betrokkenen, zoals beheerders, gebruikers, omwonenden, gemeenten, natuurorganisaties en waterschappen. Samen geven ze invulling aan beleven, gebruiken en beschermen. Daar draait het om in de Nederlandse Natura 2000-gebieden (bron: Regiegroep Natura 2000).

Het is krachtens de Wet natuurbescherming verboden zonder vergunning van gedeputeerde staten projecten te realiseren of andere handelingen te verrichten die gelet op de instandhoudingsdoelstellingen voor een Natura 2000-gebied de kwaliteit van de natuurlijke habitats of de habitats van soorten in dat gebied kunnen verslechteren of een significant verstorend effect kunnen hebben op de soorten waarvoor dat gebied is aangewezen (artikel 2.7, lid 2).

Handelingen die een negatieve invloed hebben op Natura 2000-gebieden, worden slechts onder strikte voorwaarden toegestaan. Een vergunning is vereist. Door middel van het Nederlandse vergunningstelsel wordt een zorgvuldige afweging gewaarborgd. De vergunningen zullen beoordeeld en afgegeven worden door de desbetreffende provincie.

5.3.2 Natuurnetwerk Nederland

Het Natuurnetwerk Nederland is het Nederlands netwerk van bestaande en nieuw aan te leggen natuurgebieden. Het netwerk moet natuurgebieden beter verbinden met elkaar en met het omringende agrarisch gebied.

Het Natuurnetwerk Nederland bestaat uit:

- bestaande natuurgebieden, waaronder de 20 Nationale Parken;
- gebieden waar nieuwe natuur aangelegd wordt;
- landbouwgebieden, beheerd volgens agrarisch natuurbeheer;
- ruim 6 miljoen hectare grote wateren: meren, rivieren, de Noordzee en de Waddenzee;
- alle Natura 2000-gebieden.

Conform artikel 1.12 van de Wet natuurbescherming dragen gedeputeerde staten in hun provincie zorg voor de totstandkoming en instandhouding van een samenhangend landelijk ecologisch netwerk, genaamd 'Natuurnetwerk Nederland'. Zij wijzen daartoe in hun provincie gebieden aan die tot dit netwerk behoren.

De planologische begrenzing en beschermingsregimes van het Natuurnetwerk Nederland loopt via het traject van de provinciale ruimtelijke structuurvisies en verordeningen.

5.4 Houtopstanden

De bescherming van houtopstanden onder conform hoofdstuk 4 van de Wet natuurbescherming heeft als doel om het aanwezige areaal bos in Nederland te behouden. Onder houtopstanden vallen alle zelfstandige eenheden van bomen, boomvormers of struiken van een oppervlakte van tien are of meer of rijbeplanting die meer dan twintig bomen omvat. In bijlage 1 (tabel V) wordt de regels nader toegelicht.

Wanneer houtopstanden geveld worden, niet vallende onder artikel 4.1 van de Wet natuurbescherming, geldt een meldingsplicht bij Gedeputeerde Staten van desbetreffende provincie (artikel 4.2 Wnb). Op basis van deze melding wordt door de provincie beoordeeld of de voorgenomen velling aanvaardbaar is in het kader van natuur- en landschapswaarden. Indien er geen bezwaar is om de houtopstanden te kappen, verplicht artikel 4.2 van de Wet natuurbescherming om binnen 3 jaar na het vellen of tenietgaan van de houtopstand op dezelfde grond houtopstanden opnieuw aan te planten. Er geldt een algehele vrijstelling van de herplantplicht voor houtopstanden die gekapt worden in het kader van natuurbeheer en natuurbehoud.

Indien bij de voorgenomen ontwikkeling herplantplicht geldt, maar niet voldaan kan worden aan de herplantplicht op de projectlocatie zelf, dan dient een ontheffing aangevraagd te worden met betrekking tot de herplantplicht bij de desbetreffende provincie. De provincie toetst vervolgens of voldaan wordt aan de bij de provinciale verordening gestelde regels voor herbeplanting op andere perceelsgronden. Deze regels hebben onder andere betrekking op de kwaliteit, oppervlakte en locatie van de andere grond en de natuurwaarde van de te vellen houtopstand. Tevens kan ontheffing verleend worden van herplantplicht ter plaatse, indien gewerkt wordt via een door het ministerie goedgekeurde gedragscode die gebruikt mag worden door een van de betrokken partijen voor een wijze van vellen en een wijze van herplanten.

6 AANGETROFFEN EN TE VERWACHTEN BESCHERMDE SOORTEN

Het voorkomen van planten- en diersoorten in een gebied wordt mede bepaald door de aanwezigheid van geschikt leefgebied. Een soort kan in zijn leefgebied gebruik maken van verschillende plekken om te verblijven. Al deze plekken (biotopen) kunnen een bepaalde functie voor de soort vervullen. In dit hoofdstuk wordt op basis van het aanwezige habitat / verblijfsmogelijkheden samen met verspreidingsgegevens beschreven welke beschermde soorten binnen de onderzoekslocatie kunnen voorkomen. Afhankelijk van de soort wordt ingegaan op de potentiële aanwezigheid van vaste rust- en verblijfplaatsen, foerageergebied en verbindingroutes. Tevens wordt beoordeeld of de voorgenomen plannen een negatief effect kunnen hebben op de mogelijk aanwezige beschermde soorten. In hoofdstuk 6 wordt beschreven welke juridische implicaties dit voor het project heeft.

6.1 Vogels

Volgens verspreidingsgegevens van de NDFF zijn in de afgelopen 5 jaar binnen enkele kilometers van de onderzoekslocatie de volgende jaarrond beschermde vogelsoorten waargenomen:

- Blauwe Reiger
- Boerenwaluw
- Bonte Vliegenvanger
- Boomklever
- Boomkruiper
- Boomvalk
- Buizerd
- Ekster
- Gekraagde Roodstaart
- Gierzwaluw
- Glanskop
- Grauwe Vliegenvanger
- Groene Specht
- Grote Bonte Specht
- Grote Gele Kwikstaart
- Havik
- Huismus
- Huiswaluw
- Kerkuil
- Kleine Bonte Specht
- Koolmees
- Kuifmees
- Pimpelmees
- Ransuil
- Slechtvalk
- Sperwer
- Spreeuw
- Steenuil
- Torenavalk
- Wespindief
- Zwarte Kraai
- Zwarte Mees
- Zwarte Roodstaart
- Zwarte Specht

Van bovengenoemde soorten worden alleen de soorten verwacht die in stedelijk gebied kunnen voorkomen. Dit zijn: blauwe reiger, boomkruiper, buizerd, ekster, gierzwaluw, grote bonte specht, huismus, koolmees, pimpelmees, ransuil, spreeuw en zware roodstaart.

6.1.1 Broedvogels (nesten jaarrond beschermd)

Er zijn broedvogels waarvan de nesten ook beschermd zijn op het moment dat ze niet voor de voortplanting in gebruik zijn. Binnen de bebouwde kom kunnen dit zijn: huismus, gierzwaluw en slechtvalk. Van deze soorten kan de slechtvalk op voorhand worden uitgesloten. Deze soort broedt enkel op hoge stenige bebouwing, zoals kantoorgebouwen, torens en fabrieksschoorstenen.

Overige jaarrond beschermde soorten kunnen eveneens op voorhand worden uitgesloten aangezien de bebouwing op alle deellocatie platte daken hebben, waardoor het niet geschikt is voor soorten als huismus en gierzwaluw.

6.1.2 Overige broedvogels

De bebouwing/beplanting op de onderzoekslocatie kan onderdak bieden aan broedvogelsoorten zoals boomkruiper, koolmees en pimpelmees. De nesten van deze soorten zijn alleen beschermd op het moment dat ze als zodanig in gebruik zijn. Overtreding van verbodsbepalingen uit de Wet natuurbescherming zijn te voorkomen.

De aanwezige bomen op en nabij de onderzoekslocaties zijn geïnspecteerd op de aanwezigheid van nesten. Door de afwezigheid van bladeren waren de bomen goed te inspecteren. De broedvogels waarvan het nest in uitzonderlijke gevallen eveneens jaarrond is beschermd, zijn voornamelijk holenbroeders, zoals spechten en mezen, of makers van grote nesten, zoals ekster en zwarte kraai.

Het gaat hierbij om algemeen voorkomende soorten, die ook in de directe omgeving voldoende broedgelegenheid hebben. Er zijn derhalve geen bijzondere ecologische omstandigheden die rechtvaardigen dat de nesten van genoemde soorten op de onderzoekslocatie een jaarrond beschermde status zouden moeten hebben. Ter plaatse van deellocatie A is een nest van een ekster waargenomen. Dit nest bevindt zich buiten de onderzoekslocatie, maar wel binnen de invloedssfeer van de werkzaamheden. Het werken buiten het broedseizoen is voldoende om overtreding van de Wet natuurbescherming te voorkomen.

6.2 Vleermuizen

Volgens het cursusdictaat "Vleermuizen en Planologie" (Limpens *et al.* 2010) is de onderzoekslocatie gelegen in een deel van Nederland waar de volgende vleermuissoorten kunnen voorkomen: gewone dwergvleermuis, ruige dwergvleermuis, rosse vleermuis, laatvlieger, gewone grootoorvleermuis, franjestaart, meervleermuis en watervleermuis.

Uit de verspreidingsgegevens van de NDFF blijkt dat in de afgelopen 5 jaar binnen enkele kilometers van de onderzoekslocatie de volgende vleermuissoorten zijn waargenomen: franjestaart, gewone dwergvleermuis, kleine dwergvleermuis, laatvlieger, meervleermuis, rosse vleermuis, ruige dwergvleermuis, tweekleurige vleermuis, watervleermuis.

Deellocatie A. David van Bourgondiëweg 3

Verblijfplaatsen op de onderzoekslocatie

De bebouwing op de onderzoekslocatie is geschikt als verblijfplaats voor gebouwbewonende vleermuizen, vanwege de aanwezigheid van geschikte spleten aanwezig onder de dakrand waar vleermuizen gebruik van kunnen maken (figuur 22). Ook hangt plaatselijk de dakbedekking los waar vleermuizen kunnen verblijven (figuur 23). Verder zijn er toegangsmogelijkheden in de boeidelen (figuur 24). Het gehele complex is daardoor geschikt als verblijfplaats voor gewone dwergvleermuis en laatvlieger. Deze soorten kunnen de bebouwing in principe gebruiken als zomerverblijf, kraamverblijf, paarverblijf en winterverblijfplaats. Bij de sloop van de bebouwing kan daarom sprake zijn van verstoring en vernietiging ten aanzien van een vaste rust- en verblijfplaats van desbetreffende soorten.

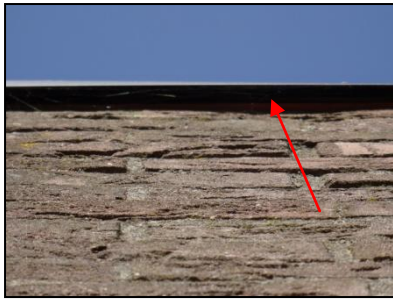

Figuur 22. Geschikte invliegopening vleermuizen.



Figuur 23. Geschikte invliegopening vleermuizen.

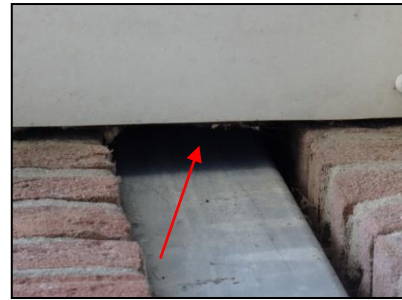

Figuur 24. Geschikte invliegopening vleermuizen.

De aanwezige bomen op de onderzoekslocatie zijn onderzocht op holtes, spleten en/of loshangend schors, wat kan dienen als potentiële vaste rust- en verblijfplaats voor boombewonende vleermuizen. Dit is aangetroffen, zie figuur 25, en daarmee zijn boombewonende vleermuizen niet uit te sluiten. De bomen zijn geschikt als verblijfplaats voor ruige dwergvleermuis.



Figuur 25. Potentiele verblijfplaats vleermuizen.

Verblijfplaatsen buiten de onderzoekslocatie

Het is door de onderlinge afstand tot de bebouwing in de omgeving niet aannemelijk dat er in de directe invloedssfeer van de onderzoekslocatie potentiële verblijfplaatsen aanwezig zijn die negatieve invloed kunnen ondervinden van de werkzaamheden.

Foerageerhabitat

De onderzoekslocatie zal, gelet op het aanwezige habitat gebruikt kunnen worden door in de omgeving verblijvende vleermuizen als gewone dwergvleermuis om te foerageren. De plannen zullen echter geen aantasting van belangrijk foerageerhabitat vormen. Door de voorgenomen ingreep zal het aanbod van foerageermogelijkheden niet in het geding komen, in de directe omgeving is meer geschikt foerageerhabitat voor vleermuizen aanwezig. Het betreft de tuinen en stadsparken in de directe omgeving.

Vliegroutes

Vleermuizen maken veelal gebruik van lijnvormige (donkere) landschapselementen als houtsingels, beken en lanen om zich te verplaatsen tussen verblijfplaatsen en foerageergebieden. Doordat dergelijke lijnvormige elementen ontbreken op de onderzoekslocatie, worden er geen potentiële vliegroutes verstoord.

Deellocatie B. Dirk Fockstraat 2 t/m 84

Verblijfplaatsen op de onderzoekslocatie

De bebouwing op de onderzoekslocatie is geschikt als verblijfplaats voor gebouwbewonende vleermuizen, vanwege de aanwezigheid van geschikte openingen in de vorm van stootvoegen die toegang verlenen tot de spouwmuur (figuur 26). Daarnaast zijn er geschikte spleten aanwezig onder de dakrand waar vleermuizen gebruik van kunnen maken (figuur 27). Het gehele complex is daardoor geschikt als verblijfplaats voor gewone dwergvleermuis en laatvlieger. Deze soorten kunnen de bebouwing in principe gebruiken als zomerverblijf, kraamverblijf, paarverblijf en winterverblijfplaats. Bij de sloop van de bebouwing kan daarom sprake zijn van verstoring en vernietiging ten aanzien van een vaste rust- en verblijfplaats van desbetreffende soorten.



Figuur 26. Geschikte invliegopening vleermuizen.

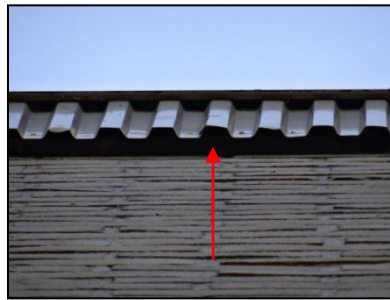

Figuur 27. Geschikte invliegopening vleermuizen.

De aanwezige bomen op de onderzoekslocatie zijn onderzocht op holtes, spleten en/of loshangend schors, wat kan dienen als potentiële vaste rust- en verblijfplaats voor boombewonende vleermuizen. Deze zijn aangetroffen (figuur 28 en 29) en daarmee zijn boombewonende vleermuizen uit te sluiten. De bomen zijn geschikt als verblijfplaats voor ruige dwergvleermuis. Ter illustratie is van één boom een overzichtsfoto en detailfoto gemaakt.



Figuur 28. Potentiële verblijfplaats vleermuizen.



Figuur 29. Potentiële verblijfplaats vleermuizen.

Verblijfplaatsen buiten de onderzoekslocatie

Het is door de onderlinge afstand tot de bebouwing in de omgeving niet aannemelijk dat er in de directe invloedssfeer van de onderzoekslocatie potentiële verblijfplaatsen aanwezig zijn die negatieve invloed kunnen ondervinden van de werkzaamheden.

Foerageerhabitat

De onderzoekslocatie zal, gelet op het aanwezige habitat gebruikt kunnen worden door in de omgeving verblijvende vleermuizen als gewone dwergvleermuis om te foerageren. De plannen zullen echter geen aantasting van belangrijk foerageerhabitat vormen. Door de voorgenomen ingreep zal het aanbod van foerageermogelijkheden niet in het geding komen, in de directe omgeving is meer geschikt foerageerhabitat voor vleermuizen aanwezig. Het betreft de tuinen en stadsparken in de directe omgeving.

Vliegroutes

Vleermuizen maken veelal gebruik van lijnvormige (donkere) landschapselementen als houtsingels, beken en lanen om zich te verplaatsen tussen verblijfplaatsen en foerageergebieden. Door de herinrichting van de onderzoekslocatie worden geen vliegroutes verstoord, vooropgesteld dat de bomen in de omgeving die als potentiële vliegroute kunnen fungeren, gehandhaafd blijven bij de herbestemming van de onderzoekslocatie.

Deellocatie C. Karel de Grotestraat 1

Verblijfplaatsen op de onderzoekslocatie

De bebouwing op de onderzoekslocatie is geschikt als verblijfplaats voor gebouwbewonende vleermuizen, vanwege de aanwezigheid van een geschikte opening die toegang verleent tot de spouwmuuren (figuur 30). Daarnaast zijn er geschikte spleten aanwezig onder de dakrand waar vleermuizen gebruik van kunnen maken (figuur 31 en 32). Het gehele complex is daardoor geschikt als verblijfplaats voor gewone dwergvleermuis en laatvlieger. Deze soorten kunnen de bebouwing in principe gebruiken als zomerverblijf, kraamverblijf, paarverblijf en winterverblijfplaats. Bij de sloop van de bebouwing kan daarom sprake zijn van verstoring en vernietiging ten aanzien van een vaste rust- en verblijfplaats van desbetreffende soorten.



Figuur 30. Geschikte invliegopening/potentiële verblijfplaats vleermuizen.



Figuur 31. Geschikte invliegopening vleermuizen.



Figuur 32. Geschikte invliegopening vleermuizen.

De aanwezige bomen op de onderzoekslocatie zijn onderzocht op holtes, spleten en/of loshangend schors, wat kan dienen als potentiële vaste rust- en verblijfplaats voor boombewonende vleermuizen. Dit is niet aangetroffen en daarmee zijn boombewonende vleermuizen uit te sluiten.

Verblijfplaatsen buiten de onderzoekslocatie

Het is door de onderlinge afstand tot de bebouwing in de omgeving niet aannemelijk dat er in de directe invloedssfeer van de onderzoekslocatie potentiële verblijfplaatsen aanwezig zijn die negatieve invloed kunnen ondervinden van de werkzaamheden.

Foerageerhabitat

De onderzoekslocatie zal, gelet op het aanwezige habitat gebruikt kunnen worden door in de omgeving verblijvende vleermuizen als gewone dwergvleermuis om te foerageren. De plannen zullen echter geen aantasting van belangrijk foerageerhabitat vormen. Door de voorgenomen ingreep zal het aanbod van foerageermogelijkheden niet in het geding komen, in de directe omgeving is meer geschikt foerageerhabitat voor vleermuizen aanwezig. Het betreft de tuinen en stadsparken in de directe omgeving.

Vliegroutes

Vleermuizen maken veelal gebruik van lijnvormige (donkere) landschapselementen als houtsingels, beken en lanen om zich te verplaatsen tussen verblijfplaatsen en foerageergebieden. Door de herinrichting van de onderzoekslocatie worden geen vliegroutes verstoord, vooropgesteld dat de bomen in de omgeving die als potentiële vliegroute kunnen fungeren, gehandhaafd blijven bij de herbestemming van de onderzoekslocatie.

6.3 Overige zoogdieren

Volgens verspreidingsgegevens van de NDFF zijn in de afgelopen 5 jaar binnen enkele kilometers van de onderzoekslocatie de volgende beschermde grondgebonden zoogdieren waargenomen: bever, aardmuis, boomarter, bosmuis, bunzing, damhert, das, dwergmuis, dwergspitsmuis, eekhoorn, egel, haas, hermelijn, huisspitsmuis, konijn, molmuis, ree, veldmuis, vos, waterspitsmuis, wezel, woelrat.

Habitatrichtlijnsoorten (streng beschermde soorten)

Het voorkomen van grondgebonden zoogdieren waarvoor geen vrijstelling geldt, is tijdens het veldbezoek niet vastgesteld. Vanwege het ontbreken van geschikt habitat (stedelijk gebied) kan het voorkomen ervan redelijkerwijs worden uitgesloten.

Overige soorten (licht beschermde soorten)

De onderzoekslocatie vormt geschikt habitat voor een aantal soorten grondgebonden zoogdieren. Het gaat daarbij om algemene soorten als egel, mol en rosse woelmuis. Door de voorgenomen werkzaamheden bestaat de kans dat verblijfplaatsen van algemeen voorkomende soorten worden beschadigd of vernield. Voor de te verwachten soorten geldt binnen de provincie Utrecht een algehele vrijstelling van de Wet natuurbescherming, waardoor een ontheffing bij verstoring niet noodzakelijk is. Het is echter bij werkzaamheden wel zaak om de zorgplicht in acht te nemen.

6.4 Reptielen

Volgens verspreidingsgegevens van de NDFF zijn er in de afgelopen 5 jaar in de directe omgeving van de onderzoekslocatie de volgende reptielen waargenomen: hazelworm, levendbarende hagedis, ringslang.

Op de onderzoekslocatie is geen geschikt habitat voor reptielen aanwezig. Reptielen stellen specifieke eisen aan het habitat die betrekking hebben op verschillende factoren. Zo komt de ringslang voor in bos- en heidegebieden, op landgoederen en in veenweidegebieden met bospercelen. De hazelworm wordt voornamelijk waargenomen op bos- en heideterreinen, maar maakt daarnaast gebruik van tal van verschillende habitattypes (RAVON, 2007) en de levendbarende hagedis komt voornamelijk voor op enigszins vochtige heide of heide met vennen en in structuurrijke weg- en spoorbermen en ruigten. De waarnemingen van genoemde soorten hebben dan ook betrekking op het natuurgebied Veluwe en de uiterwaarden van de Nederrijn.

6.5 Amfibieën

Volgens gegevens van RAVON (van Delft *et al.* 2015) zijn binnen enkele kilometers rondom de onderzoekslocatie de volgende soorten waargenomen: kleine watersalamander, gewone pad, rugstreeppad, meerkikker en bruine kikker. Uit gegevens van de NDFF blijkt dat binnen enkele kilometers rondom de onderzoekslocatie in de afgelopen 5 jaar de volgende streng beschermde soorten zijn waargenomen: heikikker, kamsalamander, poelkikker. Tevens zijn de volgende beschermde soorten waargenomen: bruine kikker, gewone pad, kleine watersalamander.

De onderzoekslocatie vormt weinig geschikt landhabitat voor amfibieën. Incidenteel kunnen algemene soorten als bruine kikker en gewone pad beschutting vinden tussen de beplanting. De waterpartij ter plaatse van deellocatie B, die grenst aan de onderzoekslocatie, kan voortplantingmogelijkheden bieden aan beide soorten. De waarnemingen van de streng beschermde heikikker, kamsalamander en poelkikker, hebben betrekking op het nabij gelegen natuurgebied Rijntakken.

Voor de mogelijk incidenteel te verwachten soorten geldt een algehele vrijstelling van de Wet natuurbescherming, waardoor een ontheffing bij verstoring niet noodzakelijk is. Het is echter bij werkzaamheden wel zaak om de zorgplicht in acht te nemen.

6.6 Vissen

Vanwege het ontbreken van oppervlaktewater op de deellocaties A en C kan deze soortgroep buiten beschouwing worden gelaten. Ter plaatse van deellocatie B is een waterpartij grenzend aan onderzoekslocatie aanwezig.

Volgens gegevens van de NDFF zijn binnen enkele kilometers rondom de onderzoekslocatie in de afgelopen 5 jaar de volgende soorten waargenomen: grote modderkruiper.

De grote modderkruiper heeft een voorkeur voor verlandende wateren in laag dynamische overstromingsvlakten en moerasgebieden waarbij de soort ondiepe wateren met een dikke modderlaag en een uitbundige waterplantengroei prefereert. Juveniele dieren groeien op in ondiepe plantenrijke oeverzones. Een dergelijk habitat is niet aanwezig in of nabij deellocatie B waardoor de aanwezigheid van de grote modderkruiper is uitgesloten. Wel biedt de waterpartij verblijfsmogelijkheden voor algemene vissoorten als tiendoornige stekelbaars en rietvoorn. Voor de te verwachten soorten geldt in het kader van de Wet natuurbescherming een vrijstelling, waardoor een ontheffing bij verstoring niet noodzakelijk is. Het is echter bij werkzaamheden wel zaak om de zorgplicht in acht te nemen.

6.7 Ongewervelden

6.7.1 Libellen

Volgens gegevens van de NDFF zijn binnen enkele kilometers rondom de onderzoekslocatie in de afgelopen 5 jaar de volgende soorten waargenomen: rivierrombout.

Er zijn slechts enkele libellensoorten die binnen de Wet natuurbescherming een strenge bescherming genieten. Deze zijn voor wat betreft hun verspreiding gebonden aan specifieke habitateisen, die veelal alleen in natuurgebied zijn te vinden. Beschermde soorten zijn op de onderzoekslocatie uit te sluiten.

6.7.2 Dagvlinders

Volgens gegevens van de NDFF zijn binnen enkele kilometers rondom de onderzoekslocatie in de afgelopen 5 jaar de volgende soorten waargenomen: grote vos, sleedoorpage.

Beschermde dagvlinders stellen specifieke eisen aan het voortplantingshabitat. Bij het habitat is het belangrijk dat aan de eisen van alle stadia van de vlindersoort wordt voldaan. Voor de beschermde soorten in Nederland geldt dat deze veelal gebonden zijn aan zeldzame waardplanten, die vaak alleen in natuurterreinen zijn te vinden. Geschikte waardplanten voor beschermde vlindersoorten als sleedoorpage (sleedoor), iepenpage (iep) en kleine ijsvogelvlinder (kamperfoelie) zijn op de onderzoekslocatie niet aanwezig. Het is uitgesloten dat er binnen de onderzoekslocatie geschikt habitat aanwezig is voor een (deel)populatie van een beschermde vlindersoort.

6.7.3 Overige soorten

Volgens gegevens van de NDFF zijn binnen enkele kilometers rondom de onderzoekslocatie in de afgelopen 5 jaar geen overige ongewervelden zoals vliegend hert, Europese rivierkreeft en platte schijfhoorn waargenomen. Er is geen geschikt habitat voor dergelijke beschermde soorten op de onderzoekslocatie aanwezig en er zijn geen waarnemingen bekend in de directe omgeving van de onderzoekslocatie. De aanwezigheid van overige soorten is dan ook uitgesloten.

6.8 Vaatplanten

Volgens gegevens van de NDFF zijn binnen enkele kilometers rondom de onderzoekslocatie in de afgelopen 5 jaar de volgende soorten waargenomen: korensla, muurbloem.

Aangezien de locatie geheel bestaat uit bebouwing, verharding, openbaar groen/tuin en erf bestaat, is het niet te verwachten dat er beschermde of zeldzame plantensoorten op de locatie te vinden zijn. De aanwezigheid van water, de zuurgraad van de bodem, de beschikbare hoeveelheid voedingsstoffen, de hoeveelheid zonlicht en de antropogene beïnvloeding bepalen in hoeverre een groeiplaats voor een bepaalde plant geschikt is. Vanwege de specifieke eisen die de meeste beschermde soorten stellen aan de groeiomstandigheden zijn beschermde vaatplanten op de onderzoekslocatie niet te verwachten.

7 TOETSING AAN SOORTENBESCHERMING

Als gevolg van de voorgenomen ingreep op de onderzoekslocatie kunnen er overtredingen van verbodsbepalingen uit de Wet natuurbescherming optreden of kan er sprake zijn van negatieve gevolgen voor door de wetgever vanuit natuurwetgeving beschermde gebieden. In dit hoofdstuk wordt beschreven voor welke soorten er sprake is van dreigende overtreding van de Wet natuurbescherming en overige natuurwetgeving en of met eenvoudige maatregelen overtreding is te voorkomen. Verder wordt beschreven voor welke soorten een vervolgtraject noodzakelijk is, bijvoorbeeld omdat toetsing van de ingreep aan de Wet natuurbescherming op basis van de huidige onderzoeksinspanning niet mogelijk is, en wat de eventuele consequenties zijn ten aanzien van vergunningen en ontheffingen.

7.1 Broedvogels

Voor de algemene broedvogelsoorten die op de onderzoekslocatie zijn te verwachten geldt dat, indien het groen buiten het broedseizoen wordt verwijderd, er geen overtredingen plaats zullen vinden met betrekking tot deze soorten. Artikel 3.1 van de Wet natuurbescherming (Het is verboden nesten te beschadigen, te vernielen of weg te nemen) is van toepassing. De nesten mogen echter wel worden weggenomen wanneer deze op dat moment niet in gebruik zijn. In de Wet natuurbescherming wordt geen vaste periode gehanteerd voor het broedseizoen. Globaal kan voor het broedseizoen de periode maart tot half augustus worden aangehouden. Geldend is echter de aanwezigheid van een broedgeval op het moment van ingrijpen.

Met betrekking tot het verwijderen van de aanwezige beplanting buiten het broedseizoen wordt geadviseerd om ook het snoeiafval buiten het broedseizoen te verwijderen. Een grote stapel snoeiafval vormt namelijk een ideale broedlocatie voor kleine vogelsoorten als de winterkoning. Indien onverhoopt een dergelijke soort hierin tot broeden komt, mag het snoeiafval niet eerder worden verwijderd dan wanneer de jongen definitief zijn uitgevlogen.

Met betrekking tot soorten als koolmees, pimpelmees, ringmus en boomkruiper wordt geadviseerd om, indien de bomen met holtes worden gekapt, elders op de onderzoekslocatie nestkasten voor dergelijke soorten te plaatsen. Hierdoor wordt voorkomen dat een uitgebreide omgevingscheck zal moeten uitwijzen of er in dit geval sprake is bijzondere ecologische omstandigheden die rechtvaardigen dat de betreffende nesten van soorten als koolmees, pimpelmees, ringmus en boomkruiper op de onderzoekslocatie een jaarrond beschermde status zouden moeten hebben en er sprake zou zijn van een overtreding bij het verwijderen van de nestlocaties.

7.2 Vleermuizen

De te slopen bebouwing op de onderzoekslocatie is in principe geschikt als verblijfplaats voor vleermuizen. De sloop van de bebouwing zou in geval van aanwezigheid van een verblijfsfunctie van vleermuizen kunnen leiden tot overtreding van de Wet natuurbescherming .

Alle vleermuissoorten zijn opgenomen in bijlage IV van de EU-Habitatrichtlijn, dier- en plantensoorten van communautair belang die strikt moeten worden beschermd. Vleermuizen worden ook benoemd in Bijlage II van de conventie van Bonn.

In onderhavig geval vindt er mogelijk verstoring plaats. Beschadigen, vernielen of wegnemen, zoals bedoeld in artikel 3.5 lid 4 is te voorkomen door te allen tijde de functionaliteit te behouden. Dit kan bijvoorbeeld door het aanbieden van voldoende alternatieve verblijfplaatsen. Overtreding van artikel 3.5 lid 2 voor zover het verstoren van een vleermuis betreft is niet te voorkomen. Hiervoor dient een ontheffing worden verkregen.

Gelet op de geschiktheid van de onderzoekslocaties voor vleermuizen, zal aanvullend onderzoek noodzakelijk zijn om de daadwerkelijke functie van het gebied voor vleermuizen te kunnen vaststellen. Deze informatie is benodigd om vast te kunnen stellen of overtredingen van de Wet natuurbescherming aan de orde zijn. De vleermuissoorten die onderzocht dienen te worden zijn gewone dwergvleermuis en laatvlieger. Een dergelijk aanvullend onderzoek dient te worden uitgevoerd conform het protocol voor vleermuisonderzoek (Netwerk Groene Bureaus, 2017). Dit houdt in dat afhankelijk van de potentiële functies er in de periode april tot en met september een aantal veldbezoeken uitgevoerd dient te worden. Vervolgens kan aan de hand van de onderzoeksresultaten worden vastgesteld of er overtredingen plaats zullen vinden bij de uitvoering van het project.

Bij het aantreffen van verblijfplaatsen van vleermuizen is bij de voorgenomen werkzaamheden overtreding van de Wet natuurbescherming naar verwachting niet te vermijden en is daarom een ontheffingsaanvraag aan de orde. Door het treffen van maatregelen zal de functionaliteit van een rust- of verblijfplaats behouden moeten worden en zal schade aan individuen moeten worden voorkomen. Deze maatregelen, omschreven in een activiteitenplan, dienen vervolgens ter goedkeuring worden voorgelegd aan de provincie Utrecht, middels een ontheffingsaanvraag.

7.3 Algemene grondgebonden zoogdieren

Voor de te verwachten algemene grondgebonden soorten geldt dat de werkzaamheden mogelijk verstorend kunnen werken. Als gevolg van graafwerkzaamheden kunnen dieren verwond of gedood worden en holen kunnen worden verwijderd. Dit houdt een overtreding van artikel 3.10 van de Wet natuurbescherming in. Voor de te verwachten soorten geldt, op grond van het provinciale soortenbeleid, bij ruimtelijke ontwikkelingen echter een vrijstelling, waardoor geen ontheffing hoeft te worden aangevraagd. Het is echter in het kader van de zorgplicht wel noodzakelijk om voldoende zorg te dragen voor de aanwezige individuen en al het redelijkerwijs mogelijke dient gedaan te worden om het doden van individuen te voorkomen.

Het doden of verwonden kan plaatsvinden indien schuil- of voortplantingslocaties worden beschadigd. Dit kan door het verwijderen van materialen die door langdurige opslag of aanwezigheid schuilplaatsen bieden. Het verwijderen van de materialen dient daarom buiten de gevoelige periode van voortplanting of winterrust plaats te vinden. Aanwezige dieren moeten de gelegenheid krijgen om veilig weg te komen.

7.4 Amfibieën

De werkzaamheden kunnen verstorend werken voor amfibieën die zich op de onderzoekslocatie bevinden. Door de werkzaamheden kunnen dieren gewond raken of worden gedood. Voor de te verwachten soorten geldt, op grond van het provinciale soortenbeleid, bij ruimtelijke ontwikkelingen een vrijstelling van de Wet natuurbescherming, waardoor geen ontheffing hoeft te worden aangevraagd. Het is echter in het kader van de zorgplicht wel noodzakelijk om voldoende zorg te dragen voor de aanwezige individuen en al het redelijkerwijs mogelijke dient gedaan te worden om het doden van individuen te voorkomen. Het doden of verwonden kan plaatsvinden indien schuil- of voortplantingslocaties worden beschadigd. Dit kan door het verwijderen van materialen die door langdurige opslag of aanwezigheid schuilplaatsen bieden. Het verwijderen van de materialen dient daarom buiten de gevoelige periode van winterrust plaats te vinden. Aanwezige dieren moeten de gelegenheid krijgen om veilig weg te komen.

7.5 Vissen

Bij werkzaamheden in of aan de waterpartij ter plaatse van deellocatie B zullen zonder maatregelen vissen worden gedood, hetgeen een overtreding van de Wet natuurbescherming inhoudt. De te verwachten soorten vallen echter onder het provinciale soortenbeleid, zodat voor de werkzaamheden niet vooraf een ontheffing hoeft te worden aangevraagd. Voor de te verwachten vissoorten geldt wel de zorgplicht. Dit houdt in dat het doden van individuen redelijkerwijs vermeden dient te worden. Dit kan door het afvangen van vissen voorafgaande aan de werkzaamheden en het verplaatsen van de vis in de te handhaven watergangen in de directe omgeving. Aanbevolen wordt om ten tijde van de uitvoering de werkwijze vast te leggen in een ecologisch werkprotocol dat bij de uitvoerende partij onder de aandacht dient te worden gebracht.

Aangezien een quickscan flora en fauna over het algemeen geen document is dat bij de uitvoering van de werkzaamheden wordt geraadpleegd, wordt aanbevolen om voor de werkzaamheden een separaat ecologisch werkprotocol op te laten stellen. In het werkprotocol worden de benodigde maatregelen verwoord en de verantwoordelijkheden van de betrokken partijen vastgelegd.

7.6 Overige soort(groep)en

Overtredingen van de Wet natuurbescherming ten aanzien van beschermde soorten behorend tot de overige soortgroepen zijn wegens het ontbreken van geschikt habitat/verblijfsmogelijkheden, op basis van verspreidingsgegevens, de aanwezigheid van voldoende alternatieven en/of gezien de aard van de ingreep in dit geval niet aan de orde.

8 TOETSING AAN GEBIEDENBESCHERMING

Door het voorgenomen plan kan er sprake zijn van negatieve gevolgen vanuit natuurwetgeving beschermde gebieden. In dit hoofdstuk wordt beschreven voor welke gebieden er mogelijk sprake is van negatieve effecten als gevolg van de voorgenomen ingrepen op de onderzoekslocatie. Verder wordt beschreven of een vervolgtraject noodzakelijk is en wat de eventuele consequenties zijn ten aanzien van vergunningen.

8.1 Natura 2000

De onderzoekslocatie is niet gelegen binnen de grenzen, of in de directe nabijheid van een gebied dat aangewezen is als Natura 2000. Het meest nabijgelegen Natura 2000-gebied, Rijntakken, bevindt zich op circa 850 meter afstand ten oosten van de onderzoekslocatie. Op ongeveer 2,3 kilometer van de onderzoekslocatie bevindt zich nog een Natura 2000-gebied. Het betreft Kolland & Overlangbroek. Dit gebied bevindt zich ten noordoosten van de onderzoekslocatie (zie figuur 33).



Figuur 33. Ligging onderzoekslocatie ten opzichte van Natura 2000 (bron: provincie Utrecht).

De onderzoekslocatie ligt binnen de invloedssfeer van het Natura-2000 gebied 'Rijntakken' en 'Kolland & Overlangbroek'. Indien er een effect te verwachten valt dan zal dit een extern effect zijn. Vastgesteld zal moeten worden of er op grond van objectieve gegevens kan worden uitgesloten dat het plan, afzonderlijk of in combinatie met andere plannen, significante gevolgen kan hebben voor de aangewezen gebieden. Significante gevolgen bij Natura 2000-gebieden zijn gevolgen die in strijd zijn met de instandhoudingsdoelen van het gebied.

Voor een dergelijk onderzoek kan in eerste instantie worden volstaan met een zogenaamde "oriënterende fase". Uit het onderzoek zal moeten blijken welke van de onderstaande situaties aan de orde zijn:

- Er is zeker geen negatief effect. Dit betekent dat er geen vergunning op grond van de Wet natuurbescherming nodig is.
- Er is wel een mogelijk negatief effect, maar dit is zeker geen significant negatief effect. Dit betekent dat vergunningverlening aan de orde is. Omdat het effect zeker niet significant is, volstaat daarvoor de zogenoemde verslechterings- en verstoringstoets.
- Er is een kans op een significant negatief effect. Dit betekent dat vergunningverlening aan de orde is. Omdat er een kans op een significant negatief effect bestaat, is een passende beoordeling vereist.

8.2 Natuurnetwerk Nederland

De onderzoekslocatie maakt geen deel uit van het Natuurnetwerk. De onderzoekslocatie ligt echter wel in de nabijheid van een gebied, behorend tot het Natuurnetwerk Nederland. Het meest nabijgelegen gebied bevindt zich circa 0,6 kilometer ten oosten van de onderzoekslocatie. Het betreft het Inundatie Kanaal. In figuur 34 is de ligging van de onderzoekslocatie ten opzichte van het Natuurnetwerk Nederland weergegeven.



Figuur 34. Ligging onderzoekslocatie ten opzichte van het Natuurnetwerk Nederland (bron: provincie Utrecht).

De onderzoekslocatie is op ruim 500 meter afstand van een onderdeel van het Natuurnetwerk Nederland gelegen. Door de voorgenomen plannen op de onderzoeklocatie in combinatie met de afstand, zullen de wezenlijke kenmerken en waarden van het Natuurnetwerk Nederland derhalve niet worden aangetast. Vervolgonderzoek in het kader van het Natuurnetwerk Nederland wordt niet noodzakelijk geacht.

9 HOUTOPSTANDEN

Het is mogelijk dat bij een voorgenomen ontwikkeling sprake is van het verloren gaan van houtopstanden die beschermd zijn conform artikel 4 van de Wet natuurbescherming. In dat geval kan er sprake zijn van een meldingsplicht en herplantplicht. In dit hoofdstuk wordt beschreven of bij de voorgenomen ontwikkeling mogelijk sprake is van een meldingsplicht en herplantplicht conform artikel 4.3 van de Wnb. Verder wordt beschreven of vervolgstappen nodig zijn in kader van beschermde houtopstanden en of een ontheffingsaanvraag in het kader van de herplantplicht noodzakelijk is.

Op de locatie zijn houtopstanden aanwezig die vallen onder artikel 4.3 van de Wnb. De te vellen houtstanden zijn gelegen binnen de door de gemeente vastgestelde grenzen van de bebouwde kom. In het kader van de Wnb geldt hiervoor geldt geen meldingsplicht en herplantplicht. Wel is de Algemene Plaatselijke Verordening (APV) van de gemeente van toepassing. Mogelijk dient een omgevingsvergunning: activiteit kappen te worden aangevraagd en is een herplantplicht van toepassing.

Uit de Groene Kaart (2015) van de gemeente Wijk bij Duurstede blijkt dat ter plaatse van alle deelloccaties geen beschermwaardige bomen (bijlage 5 groene kaart) voorkomen. Voor de eventueel te kappen bomen is geen omgevingsvergunning noodzakelijk.

10 SAMENVATTING EN CONCLUSIES

Econsultancy heeft in opdracht van Gemeente Wijk bij Duurstede een quickscan flora en fauna uitgevoerd aan de diverse straten De Engk te Wijk bij Duurstede.

De quickscan flora en fauna is uitgevoerd in het kader van een bestemmingsplanwijziging.

Het onderzoek heeft tot doel om in te schatten of er op de onderzoekslocatie planten- en diersoorten, gebieden of houtopstanden aanwezig zijn die volgens de Wet natuurbescherming een beschermd status hebben en die mogelijk negatieve gevolgen kunnen ondervinden door de voorgenomen ingreep.

De initiatiefnemer is voornemens de onderzoekslocaties te herontwikkelen. Ten behoeve van de voorgenomen herontwikkeling zal de huidige bebouwing worden gesloopt en het aanwezige groen worden verwijderd.

De aanwezigheid van geschikt habitat op de onderzoekslocatie voor de verschillende soorten en soortgroepen is weergegeven in tabel I. In de tabel is samengevat of de voorgenomen ingreep mogelijk verstorend kan werken en wat de consequenties zijn voor eventuele vervolgstappen, zoals soortgericht nader onderzoek of vergunningtrajecten. In de tabel is weergegeven of maatregelen noodzakelijk zijn om overtreding van de Wet natuurbescherming voor bepaalde soortgroepen te voorkomen.

Tabel I. Overzicht geschiktheid onderzoekslocatie voor soortgroepen en te nemen vervolgstappen

Soortgroep		Geschikt habitat	Ingreep verstorend	Nader onderzoek	Ontheffingsaanvraag	Bijzonderheden / opmerkingen
Broedvogels	algemeen	ja	ja	nee	nee	het verwijderen van nestgelegenheden buiten het broedseizoen uitvoeren
	jaarrond beschermd	nee	nee	nee	nee	-
Vleermuizen	verblijfplaatsen	ja	mogelijk	ja	mogelijk	aanvullend onderzoek naar gewone dwergvleermuis en laatvlieger in de periode april - september
	foerageergebied	ja	nee	nee	nee	aandacht voor verlichting bij toekomstige inrichting
	vliegroutes	nee	nee	nee	nee	-
Grondgebonden zoogdieren		ja	mogelijk	nee	nee	aandacht voor zorgplicht ten aanzien van algemene soorten
Amfibieën		minimaal	mogelijk	nee	nee	aandacht voor zorgplicht ten aanzien van algemene soorten
Reptielen		nee	nee	nee	nee	-
Vissen		ja	ja	nee	nee	opstellen ecologisch werkprotocol t.b.v. algemene soorten
Libellen en dagvlinders		nee	nee	nee	nee	-
Overige ongewervelden		nee	nee	nee	nee	-
Vaatplanten		nee	nee	nee	nee	-

Gebiedsbescherming	Gebied aanwezig	Ingreep verstorend	Nader onderzoek	Vergunningplicht	
Natura 2000	km	mogelijk	ja	mogelijk	aanvullend onderzoek naar extern effect stikstofdepositie
Natuurnetwerk Nederland	0,6 km	nee	nee	nee	-
Houtopstanden	ja				-

Ten aanzien van algemene broedvogels kunnen overtredingen worden voorkomen door rekening te houden met het broedseizoen. Daarnaast dient voor aanvang van de sloop van de bebouwing en de werkzaamheden met betrekking tot de woningen, tijdig duidelijk te zijn of hier verblijfplaatsen van een vleermuisensoort aanwezig zijn.

Op basis van de nader te verkrijgen informatie kan worden bepaald of verstoring/overtreding door de ingrepen ten aanzien van deze soorten aan de orde is. De mogelijk aanwezige verblijffuncties van de betreffende beschermde soorten vormen echter geen belemmering voor de bestemmingsplanwijziging. Middels het tijdig treffen van de juiste maatregelen en het eventueel aanvragen van een ontheffing kunnen de voorgenomen plannen alsnog worden uitgevoerd.

Voor beschermde soorten behorend tot de overige soortgroepen zijn overtredingen ten aanzien van de Wet natuurbescherming wegens het ontbreken van geschikt habitat, het ontbreken van sporen en/of vanwege een vrijstelling bij ruimtelijke ontwikkeling niet aan de orde. Wel dient rekening te worden gehouden met de algemene zorgplicht.

Conclusie

Gelet op de gevonden en te verwachten ecologische waarden en de beoogde planontwikkeling is de verwachting dat de wijziging van het bestemmingsplan uitvoerbaar is. Tijdens het uitvoeren van de werkzaamheden dient het bepaalde in de Wet natuurbescherming in acht te worden genomen, hetgeen – zie tabel I en bovenstaande – goed mogelijk is.

GERAADPLEEGDE BRONNEN

- Delft, J. van, J. Kranenbarg, A. de Bruin & P. Frigge 2015. Waarnemingenoverzicht 2014. Bijlage bij RAVON 59 Jaargang 17 (4).
- Limpens, H., J. Regelink & R. Koelman 2010. Vleermuizen en planologie. Zoogdiervereniging, Nijmegen.
- Ministerie van Economische Zaken 2016. Soortenbescherming bij ruimtelijke ingrepen. Lees hier wat de Wet natuurbescherming daarover regelt. Versie 1.3, december 2016. Ministerie van Economische Zaken, Den Haag.
- Nationale Databank Flora en Fauna. Ecogrid. Uitvoerportaal. Ingezien van <https://ndff-ecogrid.nl/uitvoerportaal/secure/index.zul> op 7 maart 2017.
- Pijkeren, D. van. 2013. Veldinventarisatie Hordenweg/Dirk Fockstraat. Rapport 51.12.01, 11 januari 2013. Laneco. Ede.
- Provincie Utrecht. Natura 2000. Ingezien van <https://webkaart.provincie-utrecht.nl/viewer/app/Webkaart?bookmark=eea97a6b533a40518ba8ccf503d6e174> op 7 maart 2017.
- Provincie Utrecht. Natuurnetwerk Nederland. Ingezien van <https://webkaart.provincie-utrecht.nl/viewer/app/Webkaart?bookmark=6ad09d64953847ffb076c1eea1f00156> op 7 maart 2017.
- Veeneklaas, R.M. 2010. Advies Natuurwaarden De Engk. Rapport 295.00.04.01.00, 26 augustus 2010. BugelHajema. Assen
- Gemeente Wijk bij Duurstede. Groene Kaart. Ingezien van https://www.wijkbijduurstede.nl/_Resources/Persistent/8406d4c185e05856bc851ea384ca5f61ac13afbf/Groene_Kaart_2015_-_bijlagen_-_Vastgesteld_d.d._17-03-2015.pdf op 10 april 2017.

Bijlage 1 toelichting verbodsbepalingen Wet natuurbescherming

Zorgplicht

Het eerste artikel in de Wet natuurbescherming heeft betrekking op de zorgplicht en heeft betrekking op het voorkomen of beperken van schade aan soorten en gebieden, voor zover deze niet middels overige verbodsbepalingen zijn gereguleerd (zie tabel II). Het gaat daarbij in de praktijk vooral om minder streng beschermde soorten, waarbij het onnodig doden, verwonden of beschadigen dient te worden vermeden.

Tabel II. Zorgplicht

Artikel 1.11. Zorgplicht	
1.	Een ieder neemt voldoende zorg in acht voor Natura 2000-gebieden, bijzondere nationale natuurgebieden en voor in het wild levende dieren en planten en hun directe leefomgeving.
2.	De zorg houdt in elk geval in dat een ieder die weet of redelijkerwijs kan vermoeden dat door zijn handelen of nalaten nadelige gevolgen kunnen worden veroorzaakt voor een Natura 2000-gebied, een bijzonder nationaal natuurgebied of voor in het wild levende dieren en planten: <ol style="list-style-type: none"> a) dergelijke handelingen achterwege laat, dan wel, b) indien dat achterwege laten redelijkerwijs niet kan worden gevegd, de noodzakelijke maatregelen treft om die gevolgen te voorkomen, of c) voor zover die gevolgen niet kunnen worden voorkomen, deze zoveel mogelijk beperkt of ongedaan maakt.

Overtreding van de zorgplicht is niet strafbaar gesteld; “de zorgplicht kan wel door toepassing van bestuursdwang worden gehandhaafd”. Deze formulering van de zorgplicht brengt met zich mee dat wanneer men een bepaalde handeling wilt verrichten die gevolgen voor natuurwaarden zou kunnen hebben, men zich daaraan voorafgaand op de hoogte stelt van de aanwezige natuurwaarden, de kwetsbaarheid ervan en de mogelijke gevolgen daarvoor van het voorgenomen handelen. De zorgplicht is te allen tijde van toepassing, ook al vindt er geen overtreding van een verbodsbepaling plaats. Indien er aanleiding is maatregelen te nemen ten aanzien van de zorgplicht, zal dat voor het betreffende beschermde natuurgebied en de betreffende soortgroep in deze rapportage worden aangegeven.

Soortenbescherming

De Wet natuurbescherming onderscheidt beschermingsregimes voor soorten op grond van internationale verdragen, aangevuld met soorten die vanuit een nationaal oogpunt beschermd worden. Hierdoor zijn er in de Wet natuurbescherming drie verschillende verbodsartikelen per categorie soorten;

- soorten van de Vogelrichtlijn (*artikel 3.1*);
- soorten van de Habitatrichtlijn en de verdragen van Bern en Bonn (*artikel 3.5*);
- andere soorten (*artikel 3.10*).

In tabel III t/m V worden deze artikelen nader toegelicht.

Tabel III. Verbodsbepalingen en toelichting Artikel 3.1 Wet natuurbescherming

Artikel 3.1. Soorten van de Vogelrichtlijn	
1.	Het is verboden opzettelijk van nature in Nederland in het wild levende vogels van soorten als bedoeld in artikel 1 van de Vogelrichtlijn te doden of te vangen.
2.	Het is verboden opzettelijk nesten, rustplaatsen en eieren van vogels als bedoeld in het eerste lid te vernielen of te beschadigen, of nesten van vogels weg te nemen.
3.	Het is verboden eieren van vogels als bedoeld in het eerste lid te rapen en deze onder zich te hebben.
4.	Het is verboden vogels als bedoeld in het eerste lid opzettelijk te storen.
5.	Het verbod, bedoeld in het vierde lid, is niet van toepassing indien de storing niet van wezenlijke invloed is op de staat van instandhouding van de desbetreffende vogelsoort.
Toelichting	
Alle inheemse vogelsoorten in Nederland vallen onder de Vogelrichtlijn. De Vogelrichtlijn is een richtlijn vanuit de Europese Unie uit 1979 en heeft betrekking op de instandhouding van alle natuurlijk in het wild levende vogelsoorten op het Europese grondgebied van de Lidstaten waarop het Verdrag van toepassing is. De lijst met soorten is niet limitatief.	

Tabel IV. Verbodsbepalingen en toelichting Artikel 3.5 Wet natuurbescherming

Artikel 3.5. In het wild levende dieren van soorten, genoemd in bijlage IV, onderdeel a, bij de Habitatrichtlijn, bijlage II bij het Verdrag van Bern of bijlage I bij het Verdrag van Bonn	
1.	Het is verboden in het wild levende dieren van deze soorten in hun natuurlijk verspreidingsgebied opzettelijk te doden of te vangen.
2.	Het is verboden dieren als bedoeld in het eerste lid opzettelijk te verstoren.
3.	Het is verboden eieren van dieren als bedoeld in het eerste lid in de natuur opzettelijk te vernielen of te rapen.
4.	Het is verboden de voortplantingsplaatsen of rustplaatsen van deze dieren te beschadigen of te vernielen.
5.	Het is verboden planten van soorten uit de Habitatrichtlijn of het Verdrag van Bern in hun natuurlijke verspreidingsgebied opzettelijk te plukken en te verzamelen, af te snijden, te ontwortelen of te vernielen.
Toelichting	
Het gaat bij artikel 3.5 over in het wild levende dieren van verschillende soortgroepen. In de wet wordt voor vogelsoorten uit bijlage II van het verdrag van Bern geen uitzondering gemaakt. Van de vogelsoorten die in Nederland voorkomen is hieronder een selectie gemaakt. Van de overige soortengroepen zijn alle soorten genoemd.	
Soorten	
Planten	drijvende waterweegbree, groenknolorchis, kruipend moerasscherm, zomerschroeforchis
Zoogdieren	bever, hamster, hazelmuis, lynx, Noordse woelmuis, otter, wolf, wilde kat
Walvisachtigen	bruinvis, bultrug, butskop (hille), dwergpotvis, dwergvinvis, gestreepte dolfin, gewone dolfin, gewone spitsdolfijn, gewone vinvis, griend, grijze dolfin, kleine zwaardwalvis, narwal, Noordse vinvis, orka, potvis, spitsdolfijn van Gray, tuimelaar, walrus witflankdolfijn, witsnuitdolfijn, witte dolfin
Vleermuizen	Bechsteins vleermuis, bosvleermuis, Brandts vleermuis, franjestaart, gewone baardvleermuis, gewone dwergvleermuis, gewone grootoorvleermuis, grijze grootoorvleermuis, grote hoefijzerneus, grote rosse vleermuis, ingekorven vleermuis, kleine dwergvleermuis, kleine hoefijzerneus, laatvlieger, meervleermuis, mopsvleermuis, Noordse vleermuis, rosse vleermuis, ruige dwergvleermuis, tweekleurige vleermuis, vale vleermuis, watervleermuis
Amfibieën	boomkikker, geelbuikvuurpad, heikikker, kamsalamander, knoflookpad, poelkikker, rugstreeppad, vroedmeesterpad
Reptielen	dikkopschildpad, gladde slang, Kemps' zeeschildpad, lederschildpad, muurhagedis, soepschildpad, zandhagedis
Vissen	houting, steur
Vlinders	apollovlinder, boszandoog, donker pimpernelblauwtje, grote vuurvlinder, moerasparelmoervlinder, monarchvlinder, pimpernelblauwtje, teunisbloempijlstaart, tijmblauwtje, zilverstreephoibeestje
Libellen	bronslibel, gaffellibel, gevlekte witsnuitlibel, groene glazenmaker, mercurwaterjuffer, Noordse winterjuffer, oostelijke witsnuitlibel, rivierrombout, sierlijke witsnuitlibel
Insecten	brede geelrandwaterroofkever, gestreepte waterroofkever, heldenbok, juchtleerkever, oeveraas, pijlstaart, vermiljoenkever
Overig	Bataafse stroommossel, platte schijfhoren

Artikel 3.5. In het wild levende dieren van soorten, genoemd in bijlage IV, onderdeel a, bij de Habitatrictlijn, bijlage II bij het Verdrag van Bern of bijlage I bij het Verdrag van Bonn

Vogels	appelvink, baardman, beflijster, bergeend, bergfluit, bijeneter, blauwborst, blauwe kiekendief, boerenzwaluw, bontbekplevier, bonte strandloper, bonte vliegenvanger, boomklever, boomkruiper, boompieper, boomvalk, bosrietzanger bosruiter, bosuil, braamsluiper, brandgans, bruine kiekendief, buizerd, casarca, Cetti's zanger, draaihals, duinpieper, dwergmeeuw, dwergster, Engelse kwikstaart, Europese kanarie, fitis, fluit, geelgors, gekraagde roodstaart, gele kwikstaart, geoorde fuut, glanskop, goudhaan, grasmus, graspieper, graszanger, grauwe kiekendief, grauwe klauwier, grauwe vliegenvanger, griel, groene specht, groenling, grote bonte specht, grote gele kwikstaart, grote karekiet, grote stern, grote zilverreiger, havik, heggenmus, hop, huiszwaluw, ijsvogel, kerkuil, klapekster, klein waterhoen, kleine barmsijs, kleine bonte specht, kleine karekiet, kleine plevier, kleine zilverreiger, kleinst waterhoen, kluut, kneu, koolmees, koereiger, kraanvogel, krekeltzanger, kortsnavelboomkruiper, kruisbek, kuifmees, kwak, kwartelkoning, lepelaar, matkop, middelste bonte specht, nachtegaal, Noordse stern, oehoe, oeverloper, oeverpieper, oeverzwaluw, ooievaar, orpheusspotvogel, paapje, pestvogel, pimpelmees, poelruiter, porseleinhoen, purperreiger, putter, ransuil, rietgors, rietzanger, rode wouw, roerdomp, roodborst, roodborsttapuit, roodhalsfuut, rouwkwikstaart, sijs, slangenarend, slechtvalk, smelleken, snor, sperwer, spotvogel, sprinkhaanzanger, steenuil, steltkluut, strandplevier, taigaboomkruiper, tapuit, tijftaf, torenvalk, tuinfluit, velduil, visarend, visdief, vuurgoudhaan, wespandief, wielewaal, winterkoning, witbandkruisbek, witte kwikstaart, witwangster, nachtzwaluw, woudaap, zeearend, zwarte mees, zwarte ooievaar, zwarte roodstaart, zwarte specht, zwarte stern, zwarte wouw, zwartkop, zwartkopmeeuw
--------	--

Tabel V. Verbodsbepalingen en toelichting Artikel 3.10 Wet natuurbescherming

Artikel 3.10. Andere soorten		
Het is verboden om: <ol style="list-style-type: none"> In het wild levende zoogdieren, amfibieën, reptielen, vissen, dagvlinders, libellen en kevers van de soorten, genoemd in de bijlage, onderdeel A1, bij deze wet, opzettelijk te doden of te vangen. De vaste voortplantingsplaatsen of rustplaatsen van dieren als bedoeld in onderdeel a opzettelijk te beschadigen of te vernielen. Vaatplanten van de soorten, genoemd in de bijlage, onderdeel B2, bij deze wet, in hun natuurlijke verspreidingsgebied opzettelijk te plukken en te verzamelen, af te snijden, te ontwortelen of te vernielen. 		
Toelichting		
Het gaat bij artikel 10 om in het wild levende zoogdieren, amfibieën, reptielen, vissen, dagvlinders, libellen en kevers. Dieren zijn opgenomen in bijlage onderdeel A1. Planten zijn opgenomen in bijlage onderdeel B2 van de Wet natuurbescherming. Voor een aantal zoogdieren, amfibieën en reptielen geldt per provincie een vrijstelling onder bepaalde voorwaarden. Dit verschilt per provincie. De betreffende soorten zijn aangegeven met een sterretje. Daarnaast is het mogelijk dat sommige provincies ook 'eigen' beschermde soorten hanteren, als aanvulling op het landelijke.		
Soorten		
Dieren	Zoogdieren	aardmuis*, boommarter, bosmuis*, bunzing*, damhart, das, dwergmuis*, dwergspitsmuis*, edelhart, eekhoorn*, egel*, eikelmuis, gewone bosspitsmuis*, gewone zeehond, grote bosmuis, grijze zeehond, haas*, hermelijn*, huisspitsmuis*, konijn*, molmuis, ondergrondse woelmuis*, ree*, rosse woelmuis*, steenmarter*, tweekleurige bosspitsmuis*, veldmuis*, veldspitsmuis, vos*, waterspitsmuis, wezel*, wild zwijn, woelrat*
	Amfibieën	Alpenwatersalamander, bruine kikker*, gewone pad*, kleine watersalamander*, meerkikker*, middelste groene kikker*, vinpootsalamander, vuursalamander
	Reptielen	adder, hazelworm*, levendbarende hagedis*, ringslang
	Vissen	beekdonderpad, beekprik, elrits, gestippelde alver, grote modderkruiper, kwabaal
	Dagvlinders	aardbeivlinder, bosparemoervlinder, bruin dikkopje, bruine eikenpage, donker pimpernelblauwtje, duinparemoervlinder, gentiaanblauwtje, grote paremoervlinder, grote vos, grote vuurvlinder, grote weerschijnvlinder, iepenpage, kleine heivlinder, kleine ijsvogelvlinder, kommavlinder, pimpernelblauwtje, sleedoornpage, spiegel dikkopje, veenbesblauwtje, veenbesparemoervlinder, veenhooibeestje, veldparemoervlinder, zilveren maan
	Libellen	beekrombout, bosbeekjuffer, donkere waterjuffer, gevlekte glanslibel, gewone bronlibel, hoogveenglanslibel, Kempense heidelibel, speerwaterjuffer
	Overige soorten	Europese rivierkreeft, vliegend hert
Planten		akkerboterbloem, akkerdoornzaad, akkerogentroost, beklieerde ogentroost, berggamander, bergnactorchis, blaasvaren, blauw guichelheil, bokkenorchis, bosboterbloem, bosdravik, brave hendrik, brede wolfsmelk, breed wollegras, bruinrode wespenorchis, dennenorichis, dreps, echte gamander, franjegentiaan, geelgroene wespenorchis, geplooid vrouwenmantel, getande veldsla, gevlekt zonneroosje, glad biggenkruid, gladde zegge, groene nactorchis, groensteel, groot spiegelklokje, grote bosaardbei, grote leeuwenklauw, honingorchis, kalkboterbloem, kalketrip, karthuiszanger, karwijselie, kleine ereprijs, kleine schorseneer, kleine wolfsmelk, kluwenklokje, knollathyrus, knolspirea, korensla, kranskarwij, kruiptijm, lange zonnedauw, liggende ereprijs, moerasgamander, muurbloem, naakte lathyrus, naaldenkervel, pijlscheefkalk, roggelelie, rood peperboomje, rozenkransje, ruw pazelzaad, scherpkruid, schubvaren, schubzegge, smalle raai, spits havikskruid, steenbraam

Volgens artikel 3.31 zijn de verboden, bedoeld in de artikelen 3.1, 3.5 en 3.10 niet van toepassing op handelingen die zijn beschreven in en aantoonbaar worden uitgevoerd overeenkomstig een door het Ministerie van Economische Zaken goedgekeurde gedragscode en die plaatsvinden in het kader van bestendig beheer, bestendig gebruik, of ruimtelijke ontwikkeling of inrichting.

Houtopstanden

De bescherming van houtopstanden onder conform hoofdstuk 4 van de Wet natuurbescherming heeft als doel om het aanwezige areaal bos in Nederland te behouden. Onder houtopstanden vallen alle zelfstandige eenheden van bomen, boomvormers of struiken van een oppervlakte van tien are of meer of rijbeplanting die meer dan twintig bomen omvat.

Binnen de Wet natuurbescherming zijn op houtopstanden de artikelen van toepassing die zijn opgenomen in tabel VI.

Tabel VI. Bescherming houtopstanden in de Wet natuurbescherming

Artikel 4.1	<p>De artikelen uitgezonderd artikel 4.6 zijn niet van toepassing op:</p> <ul style="list-style-type: none"> a) Houtopstanden binnen de bij besluit van de gemeenteraad vastgestelde grenzen van de bebouwde kom; b) Houtopstanden op erven of in tuinen; c) Fruitbomen en windschermen om boomgaarden; d) Naaldbomen, kennelijk bedoeld om te dienen als kerstbomen, indien niet ouder dan twintig jaar; e) Kweekgoed; f) Wegbeplantingen, beplantingen langs waterwegen en eenrijige beplantingen langs landbouwgronden bestaande uit wilgen en populieren; g) het dunnen van een houtopstand; h) uit populieren, wilgen, essen of elzen bestaande beplantingen die kennelijk zijn bedoeld voor de productie van houtige biomassa, indien zij: <ul style="list-style-type: none"> 1. ten minste eens per tien jaar worden geoogst; 2. bestaan uit minstens tienduizend stoven per hectare per beplantingseenheid, zijnde een aaneengesloten beplanting die niet wordt doorsneden door onbeplante stroken breder dan twee meter, en 3. zijn aangelegd na 1 januari 2013.
Artikel 4.2	<p>1. Het is verboden een houtopstand geheel of gedeeltelijk te vellen of te doen vellen, met uitzondering van het periodiek vellen van griend- of hakhout, zonder voorafgaande melding daarvan bij gedeputeerde staten.</p> <p>3. Gedeputeerde staten kunnen het vellen van houtopstanden telkens voor ten hoogste vijf jaar verbieden ter bescherming van bijzondere natuur- of landschapswaarden.</p>
Artikel 4.3 lid 1 en 2	<p>Ingeval een houtopstand geheel of gedeeltelijk is geveld, met uitzondering van het periodiek vellen van griend- of hakhout, of anderszins teniet is gegaan, draagt de rechthebbende zorg voor het op bosbouwkundig verantwoorde wijze herbeplanten van dezelfde grond binnen drie jaar na het vellen of tenietgaan van de houtopstand.</p> <p>De rechthebbende vervangt binnen drie jaar na de herbeplanting, bedoeld in het eerste lid, herbeplanting die niet is aangeslagen.</p>
Artikel 4.4 lid 1	<p>De artikelen 4.2, eerste en derde lid, en 4.3, eerste en tweede lid, zijn niet van toepassing op:</p> <p>het vellen van houtopstanden en herbeplanten op een wijze die is beschreven in en aantoonbaar wordt gerealiseerd overeenkomstig een door Onze Minister goedgekeurde gedragscode.</p> <p>het vellen van houtopstanden ter uitvoering van een instandhoudingsmaatregel of een passende maatregel in het kader van natuurontwikkeling en -beheer</p>
Artikel 4.5	<p>Gedeputeerde staten kunnen ontheffing verlenen van artikel 4.3, eerste en tweede lid, ten behoeve van herbeplanting op andere grond, indien de herbeplanting voldoet aan bij provinciale verordening gestelde regels.</p>

Bijlage 2 Verklarende woordenlijst

Externe werking

Niet alleen activiteiten in een Natura 2000-gebied/NNN hebben invloed op de staat van instandhouding van het gebied, ook activiteiten buiten het gebied kunnen de natuurwaarden in een gebied beïnvloeden. Dit wordt "externe werking" genoemd. Er bestaat geen ruimtelijke grens voor externe werking: bepalend zijn de effecten op de instandhoudingsdoelstellingen van de soorten en habitattypen in het Natura 2000-gebied/NNN, ongeacht de afstand tot het beschermde gebied.

Expert Judgement

Inschatting van een deskundige op grond van zijn kennis en ervaring.

Foerageerhabitat

Het gebied waarbinnen een soort voedsel zoekt.

Foerageren

Zoeken en vinden van voedsel door dieren (jachtgebied).

Functioneel leefgebied

Hiermee wordt het gebied dat is benodigd om de functionaliteit van een voortplantingsplaats of van een vaste- rust of verblijfplaats te behouden. Een nestlocatie of voortplantingsplaats kan bijvoorbeeld alleen succesvol functioneren, wanneer er voldoende habitat (schuilgelegenheid, voedsel etc.) van voldoende kwaliteit aanwezig is om te kunnen paren, eieren te leggen en jongen groot te brengen.

Gunstige staat van instandhouding

Er is sprake van een gunstige staat van instandhouding van een soort of habitatype als de omstandigheden waarin de soort of het habitatype voorkomt perspectief bieden op een duurzaam voortbestaan van die soort of dat habitatype.

Habitat

Omvat de plaatsen waar een bepaald organisme voorkomt doordat de abiotische en biotische factoren (niet levende en levende natuur) van die plaatsen voldoen aan de eisen en toleranties die het organisme stelt om te kunnen overleven, groeien en zich voortplanten.

Kraamverblijfplaats

Voortplantingsplaats van vleermuizen. Het gaat hierbij vaak om de vrouwelijke exemplaren van een kolonie (ook wel kraamgroep genoemd) die gezamenlijk hun jongen grootbrengen. De aantallen vleermuizen in een kraamgroep kunnen lopen tot meerdere honderden exemplaren.

Landschappelijk inpassingsplan

Het inpassen van ruimtelijke ontwikkelingen in het buitengebied middels een ontwerp van de groenvoorziening, dat voldoet aan het beleid ten aanzien van ruimtelijke kwaliteit. Hierdoor wordt zorg gedragen dat een ruimtelijke ontwikkeling past in het landschap.

Landhabitat

Amfibieën zijn voor de voortplanting afhankelijk van water. Buiten de voortplantingsperiode maakt de soortgroep gebruik van landhabitat als onderdeel van het leefgebied. Landhabitat voor amfibieën omvat onder andere structuurrijke of opgaande vegetatie zoals (loof)bos, houtwallen, struikgewas, heide, ruigtekruiden, vegetaties en moeras.

Mitigerende maatregelen

Maatregelen die negatieve effecten bij een ingreep voorkomen of reduceren.

Omgevingscheck

Een omgevingscheck wordt uitgevoerd bij verlies van leefgebied van een jaarrond beschermde functie van een soort die door een ingreep (tijdelijk) verloren gaat. De omgeving van de ingreep wordt door een ter zake deskundige beoordeeld op aanwezigheid van voldoende alternatief leefgebied en/of potentiële verblijfplaatsen.

Ontheffing

De Wet natuurbescherming is bedoeld om planten- en diersoorten die vrij in het wild leven te beschermen. Om deze kwetsbare soorten te beschermen bevat de Wet natuurbescherming een aantal verbodsbepalingen. Onder bepaalde voorwaarden mogen de activiteiten wel doorgaan, daarvoor kan een ontheffing benodigd zijn. Een ontheffing is een besluit waarbij in een individueel concreet geval een uitzondering op een wettelijk verbod wordt gemaakt.

Paarverblijfplaats

Dit is een verblijfplaats die hoofdzakelijk in het najaar (september/oktober) door vleermuizen worden gebruikt om te paren. Eén mannetje kan een dergelijke verblijfplaats met meerdere vrouwtjes delen. In de omgeving van de paarverblijfplaats wordt veelal door het territoriale mannetje middels baltsvluchten getracht vrouwtjes aan te lokken.

Projectplan

Een projectplan dient als begeleidend document voor een ontheffingsaanvraag. In het projectplan zijn maatregelen verwoord waarmee de functionaliteit van een rust- of verblijfplaats van een beschermde soort behouden blijft en schade aan individuen wordt voorkomen.

Populatie

Een biologische populatie is een groep individuen van dezelfde soort die zich onderling voortplant en als zodanig geïsoleerd is van andere zulke groepen.

Rode Lijst

Rode Lijsten laten zien welke soorten zijn verdwenen en welke soorten in een gebied sterk zijn achteruitgegaan of zeldzaam zijn. Er bestaan verschillende Rode Lijsten. Voor vogels, voor zoogdieren, planten, paddenstoelen, insecten en voor allerlei andere soortgroepen. Rode Lijsten hebben geen officiële juridische status. Plaatsing op de lijst maakt een dier dus nog geen 'beschermde diersoort' in de zin van de Wet natuurbescherming. De Rode Lijsten hebben in de praktijk wel een belangrijke signaleringfunctie. Door de Rode Lijst te raadplegen, kunnen alle instellingen die met natuurbehoud te maken hebben rekening houden met bedreigde soorten.

Significant negatief effect

Een effect is in het kader van de Wet natuurbescherming significant als de instandhoudingsdoelen van het Natura 2000-gebied dreigen te worden aangetast.

Het begrip 'significant' staat centraal in de toepassing van het beschermingsregime voor Natura 2000-gebieden bij zowel vaststelling van beheerplannen als de vergunningverlening. Het bepaalt of een uitvoerige toetsing, een zogenaamde passende beoordeling, moet worden uitgevoerd. Indien als gevolg van een ingreep de toekomstige oppervlakte habitat of leefgebied, aantal van een soort of kwaliteit van een habitat lager zal worden dan zoals bedoeld in de instandhoudingsdoelstelling, dan kan sprake zijn van significante gevolgen. Voor het goede begrip, de soorten hoeven er niet te zitten, het gebied moet geschikt zijn voor de soorten.

Voortplantingsplaats of rustplaats

Een plek binnen het leefgebied van een soort die essentieel is voor de levenscyclus van een individu. De Wet natuurbescherming omschrijft niet exact wat een vaste rust- of verblijfplaats is. Dit is soortafhankelijk.

Vliegroute

Een vaste route die door vleermuizen wordt gebruikt tussen de verblijfplaatsen naar foerageergebieden.

Winterverblijfplaats

Verblijfplaats die gebruikt wordt om de periode van winterrust te overbruggen. Voor vleermuizen zijn dit vorstvrije, maar koele en vochtige plekken. Er kans sprake zijn van massaverblijfplaatsen, verblijfplaatsen van kleine groepen of één of enkele individuen.

Zomerverblijfplaats

Is een vleermuisverblijfplaats anders dan een kraamverblijf. Buiten de kraamperiode worden deze door vrouwtjes gebruikt, binnen de kraamperiode door individuele mannetjes.

