



Natuurtoets

Schoolstraat 100 Veenendaal

Toetsing Wet natuurbescherming en NNN t.b.v.
een bestemmingsplan

projectnummer 0468964.100
definitief revisie 00
22 maart 2021

Natuurtoets

Schoolstraat 100 Veenendaal

Toetsing Wet natuurbescherming en NNN t.b.v. een bestemmingsplan

projectnummer 0468964.100

definitief revisie 00
22 maart 2021

Auteurs

L. de Jong, MSc.

Opdrachtgever

Wilma Wonen Nederland B.V.
Groenewoudsedijk 61
3528 BG UTRECHT

Antea Group is aangesloten bij het
Netwerk Groene Bureaus



De informatie in voorliggende rapportage is (deels) afkomstig uit de NDFF en mag niet zonder toestemming van BII12 worden verstrekt aan derden of op enige andere wijze openbaar gemaakt worden.

datum vrijgave	beschrijving revisie 00
22-03-2021	definitief

goedkeuring
Matthijs Höppener

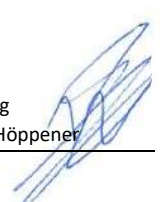

vrijgave
Anthony van Dongen



Inhoudsopgave

Blz.

1	Inleiding	1
1.1	Aanleiding	1
1.2	Planvoornemen	1
1.3	Doel en onderzoeksvragen	2
1.4	Leeswijzer	2
2	Wettelijk kader Wet natuurbescherming	3
2.1	Algemeen	3
2.2	Soortbescherming	3
2.3	Gebiedsbescherming	4
2.3.1	Natura 2000	4
2.3.2	Provinciaal beleid	5
2.3.3	Bescherming van houtopstanden	6
3	Methodiek	7
3.1	Algemeen	7
3.2	Bureauonderzoek	7
3.3	Terreinbezoek	8
3.4	Effectbeoordeling en advies vervolgtraject	8
4	Resultaten	9
4.1	Gebiedsbeschrijving	9
4.2	Beschermde soorten	10
4.2.1	Resultaten bureauonderzoek	10
4.2.2	Resultaten terreinbezoek - ecologische bevindingen	12
4.2.3	Samenvatting beschermde soorten	13
4.3	Beschermde gebieden	14
4.3.1	Natura 2000-gebieden	14
4.3.2	Natuurnetwerk Nederland en Groene Zone	14
5	Toetsing	16
5.1	Effectbepaling plan	16
5.2	Toetsing effect op beschermde soorten	16
5.2.1	Vogels	16
5.3	Effecten op beschermde gebieden	17
5.3.1	Effecten op Natura 2000-gebieden	17
5.3.2	Effecten op het Natuurnetwerk Nederland (NNN) en Groene contour	17
6	Bronnen	18
	Bijlagen	

Bijlage 1: Wettelijk kader



Globale ligging van het plangebied (rood omlijnd) Bron: PDOK via QGIS, 2021.

Conclusies en advies

De Wilma Wonen is voornemens om ter hoogte van de Schoolstraat 100 te Veenendaal woningen te realiseren. Deze ontwikkeling is echter in het huidige bestemmingplan niet toegestaan. Om deze reden wordt een nieuw bestemmingsplan opgesteld. Het plan kan worden uitgevoerd als duidelijk is dat het plan niet in strijd is met de Wet natuurbescherming en het beleid van het Natuurnetwerk Nederland. Daarom is inzicht gewenst in de aanwezigheid van beschermde soorten en beschermde gebieden binnen de invloedssfeer van het plangebied en de effecten hierop. Dit wordt gedaan op basis van een Natuurtoets. In dit hoofdstuk is het advies gegeven dat voortkomt uit de conclusies van de uitgevoerde Natuurtoets.

Conclusies: Beschermde gebieden

Op circa 1,8 kilometer afstand van het plangebied is het Natura 2000-gebied 'Binnenveld' gelegen. Binnen 10 kilometer afstand van het plangebied komen ook enkele overige Natura 2000-gebieden voor. Effecten ten gevolge van stikstofdepositie kunnen niet op voorhand worden uitgesloten. Om deze reden dienen deze effecten in kaart gebracht middels een separaat op te stellen AERIUS-berekening. Zie ook Tabel 01.

In het plangebied is geen NNN-gebied of Groene zone aanwezig. Het planvoornemen zal ook niet leiden tot aanvullende verstoring. Er is zowel van indirecte als directe aantasting van de NNN en Groene dan ook geen sprake. Significant negatieve effecten zijn uitgesloten. Er is daarom geen noodzaak voor vervolgstappen of een uitgebreidere toetsing. Zie ook Tabel 01.

Het plangebied bevindt zich volledig binnen de bebouwde kom. Van onder de Wnb beschermde houtopstanden is derhalve geen sprake.

Tabel 01. Overzicht conclusies en vervolgstappen gebiedsbescherming.

	Natura 2000	NNN	Groene zone
Aanwezig binnen de invloedssfeer?	Ja	Nee	Nee
Effecten?	Mogelijk	Nee	Nee
Vereiste vervolgstappen aan de orde?	AERIUS-berekening, mogelijk overige vervolgstappen	Nee	Nee
Is het plan uitvoerbaar in het kader van de gebiedsbescherming?	Afhankelijk van uitkomsten AERIUS berekening	Ja	Ja

Conclusies: Beschermde soorten

Uit de bureaustudie in combinatie met het terreinbezoek is gebleken dat (leefgebied van) de volgende in het kader van de Wet natuurbescherming beschermde soorten aanwezig zijn en/of mogelijk verwacht worden in het plangebied:

- *Algemene broedvogels (potentiële nestplaatsen).*

In Tabel 02 is aangegeven welke gevolgen de aanwezigheid van (het leefgebied van) deze soorten heeft voor het voorliggende plan. Aangegeven is of er sprake is van een overtreding van de Wet Natuurbescherming en onder welke voorwaarden het plan uitvoerbaar is.

Tabel 02. Overzicht conclusies en vervolgstappen soortbescherming.

Soort (groep)	Essentieel leefgebied in plangebied?	Is er sprake van een overtreding?	Is een ontheffing noodzakelijk	Is het plan uitvoerbaar?
Algemene broedvogels	Ja, potentiële nestplaatsen in bomen	Nee, mits soortspecifieke maatregelen genomen worden	Nee	Ja, mits gewerkt wordt buiten het broedseizoen of overige maatregelen worden getroffen om verstoring van broedgevallen te voorkomen

1 Inleiding

1.1 Aanleiding

De Wilma Wonen is voornemens om ter hoogte van de Schoolstraat 100 te Veenendaal woningen te realiseren. Deze ontwikkeling is echter in het huidige bestemmingplan niet toegestaan. Om deze reden wordt een nieuw bestemmingsplan opgesteld.

Ruimtelijke plannen, zoals dergelijke bestemmingsplan, dienen te worden beoordeeld op de uitvoerbaarheid in relatie tot actuele natuurwetgeving. Er dient onderzocht te worden of het plan effect heeft op beschermde soorten of beschermde gebieden (Wet natuurbescherming; Wnb en Natuurnetwerk Nederland). Ontwikkelingen mogen niet zonder meer plaatsvinden indien deze negatieve gevolgen hebben op beschermde natuurgebieden en/of flora en fauna. In dit kader is inzicht gewenst in de aanwezige natuurwaarden en de mogelijk daarmee samenhangende consequenties. Dit wordt gedaan op basis van een Natuurtoets. In deze rapportage zijn de resultaten van de Natuurtoets beschreven en wordt antwoord gegeven of het plan uitvoerbaar is.

In Figuur 1.1 is de ligging van het plangebied weergegeven.



Figuur 1.1. Ligging van het plangebied (oranje gemarkeerd). Bron achtergrond: Kadastralekaart.nl.

1.2 Planvoornemen

De initiatiefnemer is voornemens ter hoogte van de Schoolstraat 100 te Veenendaal woningen te realiseren. De nadere invulling van het plangebied is nog niet bekend. Het is nog niet bekend of op de locatie appartementen zullen worden gerealiseerd, of dat sprake is van laagbouw. Wel staat vast dat het huidige pand zal worden gesloopt. Mogelijk krijgt het huidige parkeerterrein ook een andere invulling.

De exacte grenzen van het plangebied zijn nog niet vastgesteld. Hiertoe dienen de perceelsgrenzen nog nader te worden vastgesteld. Het plangebied betreft globaal de in Figuur 1.1 gemarkeerde oppervlakte. Uit de nadere vaststelling van de perceelsgrens moet blijken of de begroeiing aan de zuidwestelijke zijde (zie Figuur 1.1) behoort tot het plangebied. In dat geval is mogelijk sprake van kleinschalige kap- en snoeiwerkzaamheden.

1.3 Doel en onderzoeksvragen

Het doel van voorliggende Natuurtoets is het opsporen van strijdigheden van het voorgenomen plan met de beschermde soorten en beschermde gebieden (Natura 2000-gebieden en het Natuurnetwerk Nederland; NNN) en het bepalen of het plan uitvoerbaar is.

De vragen of voor de uitvoering van het bestemmingsplan een vrijstelling geldt, dan wel een ontheffing of vergunning op grond van de Wet natuurbescherming nodig is en zo ja, of deze ontheffing of vergunning kan worden verleend, komt in beginsel pas aan de orde in een procedure op grond van de Wet natuurbescherming. Echter, deze vragen zijn ook relevant voor het bestemmingsplan omdat in deze Natuurtoets wordt beoordeeld of ten tijde van de vaststelling van het bestemmingsplan het op voorhand in redelijkheid duidelijk is dat de Wet natuurbescherming niet de uitvoerbaarheid van het plan in de weg zal staan. Het bestemmingsplan kan pas worden vastgesteld nadat uit een Natuurtoets duidelijk is geworden of voor de activiteiten die volgen uit deze vaststelling de mogelijkheid bestaat tot het verkrijgen van een ontheffing of vergunning.

De volgende onderzoeksvragen zijn van toepassing:

- Welke in het kader van de Wnb beschermde soorten (en/of vaste rust- en verblijfplaatsen) komen voor in het beïnvloedingsgebied van het plan? Vinden er als gevolg van de ontwikkeling die mogelijk gemaakt worden door het plan effecten plaats op deze soorten en worden daarbij verbodsbepalingen overtreden? Is het plan uitvoerbaar en zijn, zo nodig, aanvullende voorwaarden in het plan aan de orde?
- Komen in de beïnvloedingszone van het plangebied beschermde natuurgebieden (NNN en/of Natura 2000) voor? Zo ja, welke zijn dit en wat zijn de gevolgen hierop? Dienen vervolgstappen in de vorm van een compensatieplan opgesteld te worden of zijn andere vervolgstappen aan de orde?

Op bovenstaande vragen wordt in hoofdstuk 4 en 5 een antwoord gegeven (zie ook de leeswijzer).

1.4 Leeswijzer

De Natuurtoets is als volgt opgebouwd:

- De Natuurtoets begint met de belangrijkste conclusies gedestilleerd uit de resultaten van voorliggende Natuurtoets;
- Hoofdstuk 1 geeft de aanleiding van de Natuurtoets en het planvoornemen;
- Hoofdstuk 2 beschrijft beknopt het wettelijk kader;
- Hoofdstuk 3 geeft een toelichting op de methodiek van de Natuurtoets;
- Hoofdstuk 4 beschrijft het gebied en gaat in op de ecologische waarden en de beschermde soorten en gebieden in (de omgeving) van het plangebied;
- Hoofdstuk 5 toetst het plan aan de Wet natuurbescherming en het NNN.

2 Wettelijk kader Wet natuurbescherming

Dit hoofdstuk beschrijft het wettelijk kader van de soortenbescherming ([paragraaf 2.2](#)) en de gebiedsbescherming ([paragraaf 2.3](#)) relevant voor voorliggende Natuurtoets.

2.1 Algemeen

De Wet natuurbescherming (hierna Wnb) heeft per 1 januari 2017 de Boswet, Flora- en faunawet en de Natuurbeschermingswet 1998 vervangen. De Wnb regelt de bescherming van Natura 2000-gebieden, bescherming van soorten en de bescherming van houtopstanden.

Naast bescherming vanuit de Wnb, zijn er ook gebieden die planologisch beschermd zijn. Het betreft het 'Natuurnetwerk Nederland' (hierna NNN). De bescherming van het NNN verloopt via het ruimtelijke ordeningsrecht (Barro, bestemmingsplannen).

2.2 Soortbescherming

In de Wnb is soortbescherming opgedeeld in drie categorieën. Voor elke categorie gelden verschillende verbodsbepalingen die zijn vermeld in artikel 3.1, 3.5 en 3.10 van de Wnb. Het gaat om de volgende drie categorieën:

1. soorten van de Vogelrichtlijn;
2. soorten van de Habitatrichtlijn, inclusief bijlage I en II uit Verdrag van Bern en bijlage I uit Verdrag van Bonn, met uitzondering van vogels;
3. 'andere soorten' (onderdeel A 'fauna' en onderdeel B 'flora').

De verbodsbepalingen en ontheffingsgronden voor de eerste twee categorieën komen rechtstreeks uit de Vogel- en Habitatrichtlijn. De derde categorie vindt zijn oorsprong in de nationale wetgeving. Bij voorliggende toetsing wordt tevens beoordeeld of soorten met jaarrond beschermde nesten (categorie 1 t/m 5) aanwezig zijn in het plangebied.

Soorten van de Vogelrichtlijn

Voor Vogelrichtlijnsoorten is het verboden om in het wild levende vogels te doden of te vangen, opzettelijk nesten, rustplaatsen en eieren van vogels te vernielen, te beschadigen, te rapen of nesten van vogels weg te nemen. Daarnaast is het verboden vogels opzettelijk te storen. Dit laatste verbod geldt niet voor een aantal vogelsoorten, indien de storing niet van wezenlijke invloed is op de staat van instandhouding en het nest zelf zijn functionaliteit behoudt (zie artikel 3.1 in tekstkader in de bijlage).

Indien bij het voornemen het overtreden van verbodsbepalingen in artikel 3.1 niet kan worden uitgesloten, kan onder bepaalde voorwaarden gewerkt worden conform een door het ministerie goedgekeurde gedragscode. Biedt een gedragscode geen oplossing, dan is het aanvragen van een ontheffing bij de provincie, waarin het voornemen plaatsvindt, noodzakelijk. De grond waarop een ontheffing kan worden verleend, verschilt per categorie.

Soorten van de Habitatrichtlijn

Voor soorten van artikel 3.5 (Habitatrichtlijn, Bern en Bonn) is het eveneens verboden om in het wild levende dieren en planten in hun natuurlijke verspreidingsgebied opzettelijk te doden of te vangen, opzettelijk eieren van dieren te vernielen of te rapen. Voortplantings- of rustplaatsen mogen niet beschadigd of vernield worden. Daarnaast geldt er een verbod op om planten behorend bij artikel 3.5 te plukken, verzamelen, af te snijden, te ontwortelen of te vernielen. In tegenstelling tot de Vogelrichtlijnsoorten in artikel 3.1, mogen dieren behorend bij artikel 3.5 niet

opzettelijk verstoord worden, ook niet als er geen wezenlijke invloed is op de staat van instandhouding.

Indien bij het voornemen het overtreden van verbodsbepalingen in artikel 3.5 niet kan worden uitgesloten, kan onder bepaalde voorwaarden gewerkt worden conform een door het ministerie goedgekeurde gedragscode. Biedt een gedragscode geen oplossing, dan is het aanvragen van een ontheffing bij de provincie, waarin het voornemen plaatsvindt, noodzakelijk. De grond waarop een ontheffing kan worden verleend, verschilt per categorie.

Andere soorten

Naast de Europees aangewezen beschermde flora en fauna, is er in Nederland ook een Nationale soortenlijst gemaakt die niet gedekt wordt door de Vogel- en Habitatrichtlijn, Verdrag van Bern of Verdrag van Bonn. Deze soorten zijn opgenomen in artikel 3.10, bijlage A en B van de Wnb, zie ook Bijlage tabel B(1 en 2) en C van voorliggende rapportage. Voor soorten in bijlage A geldt een verbod op opzettelijk doden of vangen van dieren, opzettelijk beschadigen of vernielen van vaste voortplantings- of rustplaatsen van dieren. Voor soorten in bijlage B geldt een verbod op opzettelijk plukken, verzamelen, afsnijden, vernielen en ontwortelen van planten. In tegenstelling tot artikel 3.1 en 3.5, is verstoring van deze soorten toegestaan.

Indien bij het voornemen het overtreden van verbodsbepalingen in artikel 3.10 niet kan worden uitgesloten, kan onder bepaalde voorwaarden gewerkt worden conform een door het ministerie goedgekeurde gedragscode. Biedt een gedragscode geen oplossing, dan is het aanvragen van een ontheffing bij de provincie, waarin het voornemen plaatsvindt, noodzakelijk. De grond waarop een ontheffing kan worden verleend, verschilt per categorie. Het voorgaande geldt echter niet indien de soorten zijn vrijgesteld door het bevoegd gezag.

Bij voorliggende toetsing is de provincie Utrecht bevoegd gezag. In de provincie Utrecht gelden geen uitzonderingen op de landelijk vrijgestelde soorten van artikel 3.10 onderdeel A (zie Regeling Natuurbescherming, [Bijlage 13](#)). In de provincie geldt voor deze landelijk vrijgestelde soorten, ook een vrijstelling. Voor deze soorten geldt enkel de zorgplicht.

2.3 Gebiedsbescherming

2.3.1 Natura 2000

Natura 2000-gebieden zijn natuurgebieden van groot internationaal belang. Deze gebieden zijn aangewezen onder de Europese Habitat- en/of Vogelrichtlijn. Voor de gebieden en de daarbij aangewezen soorten en habitattypen zijn instandhoudingsdoelstellingen opgesteld. Een activiteit mag niet leiden tot significant negatieve effecten op deze doelen of tot een aantasting van de natuurlijke kenmerken. Indien op voorhand significante effecten niet uitgesloten kunnen worden dient een Passende beoordeling opgesteld te worden.

2.3.2 Provinciaal beleid

Natuurnetwerk Nederland

Het Natuurnetwerk Nederland is een stelsel van ecologisch hoogwaardige natuurgebieden. Dit is onderdeel van de actieve soortbescherming uit de Wet natuurbescherming; bedreigde diersoorten in een gunstige staat van instandhouding te brengen. Om dit te realiseren is in de Wnb art. 1.12, lid 2 vastgelegd dat de provincies zorgen voor de totstandkoming en instandhouding van een samenhangend landelijk ecologisch netwerk, genaamd Natuurnetwerk Nederland. Door nieuwe natuur te ontwikkelen, kunnen natuurgebieden met elkaar worden verbonden. Zo kunnen planten zich over verschillende natuurgebieden verspreiden en dieren van het ene naar het andere gebied gaan. Het totaal van al deze gebieden en de verbindingen ertussen vormt het Natuurnetwerk Nederland. Het NNN is een netwerk van gebieden in Nederland waar de natuur voorrang heeft. Het netwerk helpt voorkomen dat planten en dieren in geïsoleerde gebieden uitsterven en dat natuurgebieden hun waarde verliezen. Het NNN kan worden gezien als de ruggengraat van de Nederlandse natuur.

In de Provinciale Ruimtelijke Verordening 2013 Provincie Utrecht (Herijking 2016) zijn regels voor het NNN opgenomen in Artikel 2.4. Voor de natuurgebieden die behoren tot het NNN geldt het 'nee, tenzij'-principe¹. Het 'nee, tenzij'-principe betekent dat nieuwe plannen en projecten niet zijn toegestaan als deze een significant negatief effect hebben op de wezenlijke kenmerken en waarden van het gebied, tenzij daarmee een zwaarwegend belang gediend is en er geen reële alternatieven voorhanden zijn. In dat geval moet de schade zoveel mogelijk beperkt worden door het treffen van mitigerende maatregelen en moet de resterende schade gecompenseerd worden. Het compensatiebeginsel van het NNN staat in de PRV (Herijking 2016) in Artikel 2.4 lid 3 uiteengezet.

Het regime ter bescherming van het NNN kent in de provincie Utrecht geen externe werking. Dit houdt in dat alleen wanneer er binnen de grenzen van het NNN gewerkt wordt, de effecten beoordeeld en eventueel gecompenseerd dienen te worden. Effecten als gevolg van de activiteiten die ontstaan op NNN-gebieden die buiten de plangrenzen liggen (externe effecten), hoeven derhalve niet gecompenseerd te worden.

Groene contour

In de provincie Utrecht zijn gebieden aangewezen als Groene Contour. In de Groene Contour wil de provincie Utrecht landbouwgronden omvormen tot natuurgebied om daarmee het Natuurnetwerk Nederland te versterken. Het gaat om een totale omvang van 3000 hectare. Na realisatie wordt de nieuwe natuur opgenomen in het NNN. Voor de Groene contour-gebieden geldt dat ontwikkelingen zijn toegestaan, mits deze onder andere in samenhang worden ontwikkeld met de natuur.

Een ruimtelijk besluit voor gronden die zijn aangewezen als Groene contour bevat geen bestemmingen en regels die tot gevolg hebben dat natuurontwikkeling in gebieden die van belang zijn voor het functioneren van het Natuur Netwerk Nederland onmogelijk wordt (Artikel 3.15 PRV), tenzij:

- a. de ingreep voortkomt uit een groot openbaar belang, en
- b. het verlies aan mogelijkheden om natuur te ontwikkelen kwantitatief en kwalitatief gelijkwaardig wordt gecompenseerd met de inrichting van natuur elders binnen de Groene contour of in aansluiting op het Natuur Netwerk Nederland, en
- c. aard en omvang van deze natuurcompensatie evenredig zijn met het verlies aan natuurontwikkelingsmogelijkheden als gevolg van de ingreep, en

¹ Naast 'de route' van de Nee tenzij-afweging kan er sprake zijn van twee andere routes, namelijk een kleinschalig ontwikkeling of een NNN(EHS)-saldobenadering waarbij er geen onderbouwing aan de orde is van het dwingende belang en/of van alternatieven. Indien relevant wordt bekeken of deze van toepassing zijn voor het plan.

- d. behoud en beheer van de ter compensatie ingerichte natuur blijvend zijn verzekerd.

Weidevogels

Voor de weidevogels heeft de provincie Utrecht weidevogelkerngebieden aangewezen. Voor deze gebieden zijn geen specifieke beleidsregels opgesteld in de Provinciale Ruimtelijke Verordening 2013 Provincie Utrecht (Herijking 2016). In de Provinciale Ruimtelijke Structuurvisie 2013-2028 (Herijking 2016) (provincie Utrecht, 2017) is echter wel een beleidstekst opgenomen. Het onderstaande is hierin beschreven.

De kerngebieden voor weidevogels zijn in provincie Utrecht bekend. Ze zijn gebaseerd op de provinciale weidevogelvisie (2012) en in overleg met de agrarische collectieven geactualiseerd op basis van recente inventarisaties (2014 en 2015). Naast een goed beheer van deze gebieden zijn ook ruimtelijke aspecten als openheid, rust en goede inrichting voor weidevogels van groot belang.

Ontwikkelingen waarbij deze aspecten worden aangetast zijn derhalve onwenselijk. Hierbij kan gedacht worden aan de aanleg van wandel- en fietspaden, uitbreiding van bebouwing etc. In afwachting van de nadere invulling van de provinciale taken in de nieuwe Wet natuurbescherming en in relatie tot de ontwikkeling van het agrarisch natuurbeheer blijft regulier agrarisch gebruik mogelijk. Ook uitbreiding van veehouderij binnen de bestaande bouwpercelen blijft, mits er wordt voldaan aan de toepasselijke wettelijke eisen, mogelijk.

Voor de weidevogels vraagt provincie Utrecht gemeenten in hun planvorming en bij het toestaan van activiteiten in en nabij deze gebieden, rekening te houden met de effecten op weidevogels.

In de omgeving van Veenendaal zijn geen weidevogelgebieden aangewezen. Een nadere toetsing aan weidevogelgebieden is derhalve niet aan de orde.

2.3.3 Bescherming van houtopstanden

De Wet natuurbescherming (Wnb) geeft invulling aan de bescherming van houtopstanden die tot aan 1 januari 2017 vielen onder bescherming van de Boswet. De Wnb doet geen uitspraken over houtopstanden die zijn gelegen binnen de bebouwde kom of met kleinere oppervlakte dan 1.000 m². Een nadere toetsing aan de Wnb Houtopstanden is derhalve niet aan de orde.

Bescherming van houtopstanden binnen de bebouwde kom is een taak van de gemeentelijke overheid en is vastgelegd in de Algemene Plaatselijke Verordening (APV). Toetsing aan de APV valt buiten de scope van de Natuurtoets. Bij kapwerkzaamheden is mogelijk een vergunning noodzakelijk.

3 Methodiek

Dit hoofdstuk beschrijft de methodiek die gehanteerd wordt tijdens het bureauonderzoek ([paragraaf 3.2](#)) en gedurende het terreinbezoek ([paragraaf 3.3](#)) van voorliggende Natuurtoets. In [paragraaf 3.4](#) wordt aangeduid hoe deze gegevens leiden tot een conclusie.

3.1 Algemeen

Het onderzoek naar het voorkomen van beschermde soorten en ligging van beschermde gebieden is opgebouwd uit twee onderdelen:

1. Bureaustudie naar waarnemingen van beschermde soorten uit het (recente) verleden en ligging van beschermde gebieden in de invloedssfeer van het plan;
2. Terreinbezoek naar de (mogelijke) aanwezigheid van beschermde soorten.

3.2 Bureauonderzoek

Afbakening beschermde soorten

In het bureauonderzoek wordt specifiek gekeken naar soorten uit de Vogelrichtlijn (artikel 3.1), soorten van de Habitatrichtlijn (artikel 3.5) en 'andere' beschermde soorten (artikel 3.10). Bij vogels zal met name speciale aandacht geschonken worden aan soorten die in het plangebied een essentieel leefgebied kunnen hebben. Voorgenoemde soorten zijn in Nederland zeldzaam of hebben een Europese bescherming (Habitatrichtlijn bijlage IV-soorten, bijlage II Verdrag van Bern en bijlage I Verdrag van Bonn) en moeten worden getoetst op voorkomen en het planeffect. Treden effecten op, of worden verbodsbepalingen overtreden, dan zijn er maatregelen nodig om deze effecten te voorkomen, verzachten of te compenseren om te voldoen aan de Wnb.

Een aantal soorten is door de provincies vrijgesteld en zijn opgenomen in provinciale vrijstellingen (zie tabel B en C in de bijlage). Deze zijn niet meegenomen in deze toetsing. Deze soorten zijn zodanig algemeen in de provincie dat de gunstige staat van instandhouding niet in het geding komt bij het voorliggende plan. Wel geldt de algemene zorgplicht. Door het uitvoeren van een aantal zorgplicht gerelateerde maatregelen, wordt voldaan aan de zorgplicht en kan de gunstige staat van instandhouding worden gegarandeerd. Hierbij kan gedacht worden aan het rekening houden met de kwetsbare seizoenen van deze soorten en de manier van werken (zoals het aanhouden van vaste rijroutes en het zorgen voor vluchtmogelijkheden voor de soorten).

Bronnen

Om een beeld te krijgen van de verspreiding en (mogelijk) voorkomen van beschermde soorten in en rond het plangebied, is de Nationale Databank Flora en Fauna (NDFF) geraadpleegd. Hierbij is nagegaan of er in de periode 2016-2021 beschermde soorten zijn aangetroffen in of nabij het plangebied. Aan de hand van de resultaten van de bureaustudie is een inschatting gemaakt of de betreffende soorten in het plangebied voor zouden kunnen komen.

Naast de bronnen met soortinformatie, is voor het bepalen van de ligging van beschermde gebieden gebruik gemaakt van de gebiedendatabase op de website van het Ministerie van EZK of provinciale digitale atlassen. Om inzicht te krijgen in de ligging van het plangebied t.o.v. van het NNN is de provinciale website geraadpleegd.

3.3 Terreinbezoek

Naar aanleiding van de uitkomsten van voorgenoemde bureaustudie is middels een terreinbezoek bepaald in hoeverre de aanwezigheid van beschermde soorten aannemelijk gesteld kan worden op basis van aanwezig geschikt habitat. Naast directe waarnemingen kan dan aan de hand van de aangetroffen biotopen een beeld worden geschetst van de verwachte aanwezige beschermde soorten. Dit is noodzakelijk omdat enkele seizoensgebonden soorten flora en fauna mogelijk niet kunnen worden waargenomen. Aan de hand van het aangetroffen biotoop en habitatvoorkeur(en) kunnen echter wel indicaties worden gegeven van het mogelijk voorkomen van deze soorten op de locatie. Het gaat hier om een deskundigenoordeel op basis van de fysieke gesteldheid van het terrein (biotopenonderzoek). Daarnaast zijn de aangetroffen belangwekkende soorten opgetekend.

Op 1 maart 2021 is vanaf circa 14:30 uur een terreinbezoek uitgevoerd door een deskundig ecooloog van Antea Group bij onbewolkt weer met een temperatuur van circa 12 °C. Tijdens het terreinbezoek is het plangebied te voet belopen.

3.4 Effectbeoordeling en advies vervolgtraject

Aan de hand van de bevindingen uit het bureauonderzoek en de resultaten van het verkennend terreinbezoek kan worden bepaald of het plan uitvoerbaar is, of een vervolgonderzoek nodig is om beschermde soorten uit te sluiten en om te bepalen wat de effecten zijn. Tevens kan worden geadviseerd over de te volgen procedure inzake de natuurwetgeving.

4 Resultaten

In [paragraaf 4.1](#) wordt allereerst een gebiedsbeschrijving van het plangebied gegeven. Vervolgens wordt in [paragraaf 4.2](#) in gegaan op de resultaten van de in het gebied aanwezige of verwachte beschermde soorten (uiteenzetting van de resultaten van de bureaustudie en het terreinbezoek), waarna in [paragraaf 4.3](#) de ligging van gebieden beschermd in het kader van de Wet natuurbescherming en het NNN in de omgeving van het plangebied aangegeven wordt.

4.1 Gebiedsbeschrijving

Het plangebied ligt ten zuiden van de Bevrijdingslaan en ten Noorden van de Schoolstraat te Veenendaal. Aan de oostzijde van het plangebied is een winkelpand aanwezig, aan de westzijde van het plangebied zijn een appartementencomplex en overige woningen aanwezig. Het plangebied is gelegen in het centrum van Veenendaal (gemeente Veenendaal, Provincie Utrecht).

Het plangebied is bebouwd met een winkelpand, welke voorheen in gebruik was als meubelzaak. Het pand is rechthoekig van vorm en heeft een bitumen plat dak. De wanden van het pand bestaan uit metalen platen. Momenteel wordt het pand gebruikt als (tijdelijke) vaccinatielocatie van de GGD. De hoofdingang van het pand is gelegen aan de noordzijde en heeft een metalen overkapping. Het overige deel van het plangebied is verhard en in gebruik als parkeerterrein, waarbij het westelijke deel van het plangebied de meeste parkeerruimte biedt.

De perceelsgrenzen zijn bij het opstellen van deze natuurtoets niet volledig in kaart gebracht. Aan de zuidwestelijke rand van het plangebied is een kleine groenstrook aanwezig met bedekking van klimop en enkele bomen. Indien dit deel bij het perceel behoort, wordt dit deel bij het plan betrokken.

In Figuur 4.1 is een impressie gegeven van het plangebied, inclusief de kleine groenstrook.

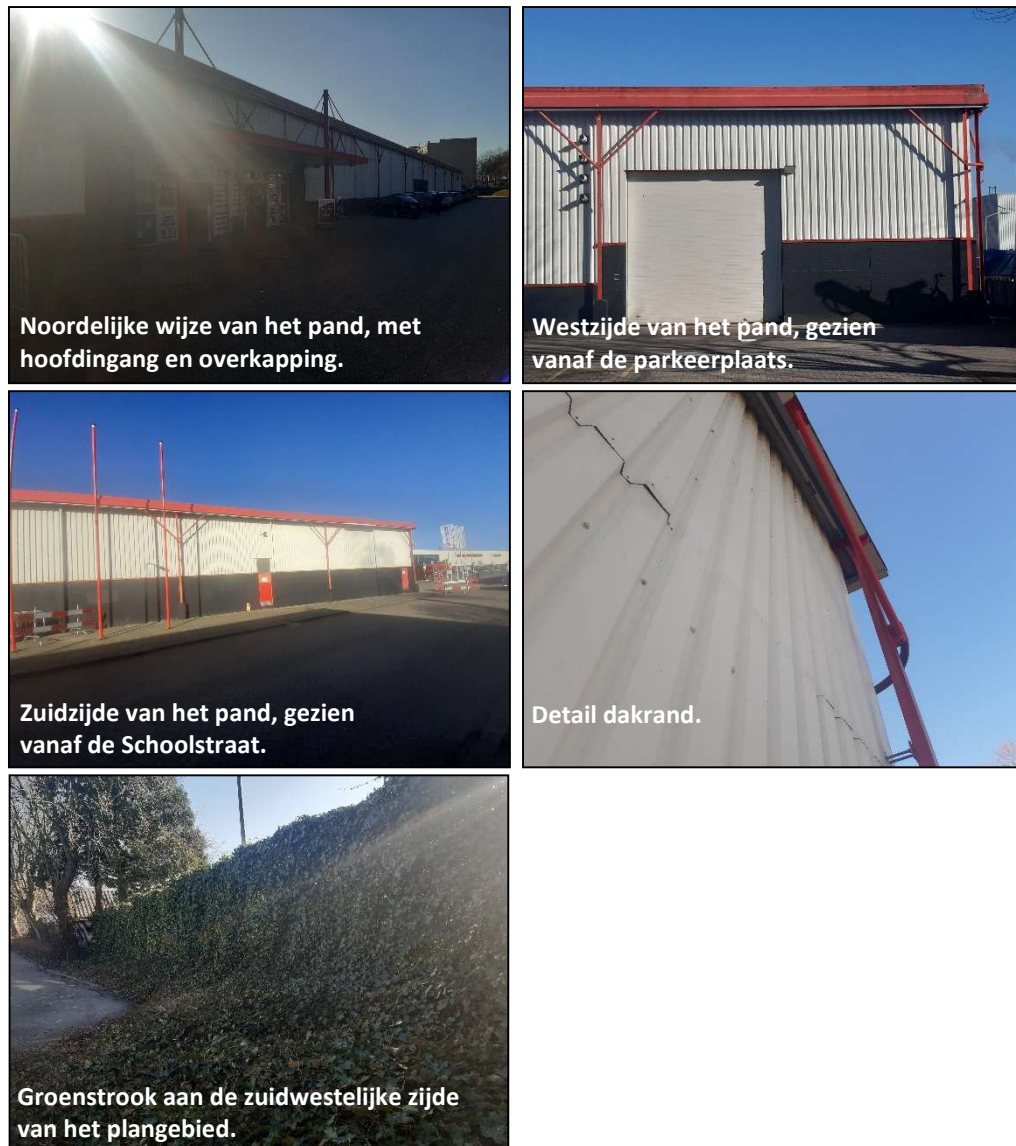

Figuur 4.1. Impressie van het plangebied.

4.2 Beschermde soorten

4.2.1 Resultaten bureauonderzoek

Uit de recente verspreidingsinformatie blijkt dat in of nabij het plangebied in het verleden diverse beschermde soorten zijn waargenomen (binnen een straal van 2,5 kilometer). Dit betreft de beschermde soorten genoemd in Habitatrichtlijn (bijlage IV onderdeel a en b) en de niet-vrijgestelde 'andere soorten' uit bijlage I (onderdeel a en b) van de Wet natuurbescherming alsook vogelsoorten met een jaarrond beschermd nest. De soorten zijn weergegeven in Tabel 4.1.

Tabel 4.1. Overzicht van waargenomen beschermde soorten in de omgeving van het plangebied (met een straal van 2,5km) die in het NDFP door derden zijn ingevoerd. De soorten zijn in te delen in Habitatrichtlijn (HR), lijsten A en B behorende bij artikel 3.10 en vogelsoorten met een jaarrond beschermd nest (JRB) en zijn aangegeven met een 'X' (NDFP, 2016-2021).

Soortgroep	Soort	JRB	HR	A/B
Vogels met een jaarrond beschermd nest*	Boomvalk	X		
	Buizerd	X		
	Gierzwaluw	X		
	Grote gele kwikstaart	X		
	Havik	X		
	Huismus	X		
	Kerkuil	X		
	Ooievaar	X		
	Ransuil	X		
	Roek	X		
	Slechtvalk	X		
	Sperwer	X		
	Steenuil	X		
	Wespendief	X		
	Zwarte wouw	X		
Zoogdieren	Bever		X	
	Boommarter			X
	Das			X
	Eekhoorn			X
	Steenmarter			X
	Vleermuizen**		X	
	Wild zwijn			X
Amfibieën	Heikikker		X	
	Poelkikker		X	
Reptielen	Hazelworm			X
	Levendbarende hagedis			X
	Ringslang			X
Insecten - Dagvlinders	Kleine ijsvogelvlinder			X
Insecten - Libellen	Geen waarnemingen			
Vissen	Grote modderkruiper			X
Planten	Akkerogentroost			X
	Dreps			X
	Drijvende waterweegbree		X	
	Geel schorpioenmos		X	
	Glad biggenkruid			X
	Groot spiegelklokje			X
	Korensla			X
	Schubvaren			X
	Wilde weit			X
Overige soortgroepen	Geen waarnemingen			

*Categorie 5: de afweging of er sprake is van een jaarrond beschermd nest uit categorie 5 wordt gemaakt bij de beschrijving van de resultaten van het terreinbezoek (paragraaf 4.2.2).

**Vleermuizen: baardvleermuis, franjestaart, gewone dwergvleermuis, gewone grootoorvleermuis, laatvlieger, rosse vleermuis en ruige dwergvleermuis.

Op basis van de verspreidingsgegevens van een soort, in combinatie met kennis van de terreingeschiktheid voor deze soorten, is vervolgens nagegaan of het plangebied een functie vervult voor (onder andere) deze soorten en of effecten aan de orde zijn. De bevindingen worden in paragraaf 4.2.2 uiteengezet.

4.2.2 Resultaten terreinbezoek - ecologische bevindingen

Op basis van het bureauonderzoek en het terreinbezoek wordt per soortgroep ingegaan op de eventuele (kans op) aanwezigheid van beschermde soorten in het plangebied.

Aangezien het plangebied een beperkte omvang heeft, grotendeels verhard, gecultiveerd en bebouwd is, niet aansluit op grote natuur(lijke)gebieden, in een verstoorde omgeving ligt, geen open water bevat en het verspreidingsgebied van een aantal soorten niet tot aan het centrum van Veenendaal loopt, zijn niet alle biotoop-kritische (sub)soortgroepen relevant. Zo zijn er onder andere op basis van het terreinbezoek geen effecten (overtredingen van verbodsbepalingen uit de Wnb) aan de orde op de beschermde (sub)soortgroepen: (land/water)zoogdieren (bever, boommarter, das, steenmarter, wild zwijn), amfibieën (heikikker, poelkikker), reptielen (hazelworm, levendbarende hagedis, ringslang), vissen (grote modderkruiper), vlinders (kleine ijsvogelvlinder), libellen en overige soortgroepen (kevers, kreeftachtigen, weekdieren, mieren en slakken). Er is voor deze soort(groep)en geen essentieel leefgebied in het plangebied. Effecten zijn op voorhand uitgesloten.

De overige soortgroepen worden hierna beschreven: **vogels, zoogdieren** (vleermuizen en eekhoorn) en **flora**.

Vogels

Soorten met jaarrond beschermd nest (categorie 1 t/m 4)

Zoals blijkt uit de bureaustudie is een aantal vogelsoorten waargenomen in de omgeving van het plangebied waarvan de broedplaatsen jaarrond beschermd zijn en waar bij verwijdering of aantasting van de vaste rust- en verblijfplaats altijd ontheffing moet worden aangevraagd.

Deze komen niet voor, omdat het plangebied geen grote bomen, oeverranden, hoge gebouwen, hoge overige structuren of bebouwing met dakpannen bevat en niet aansluit op geschikt leefgebied. De bebouwing is opgetrokken uit metalen platen, waardoor eventuele kieren of gaten bovendien geen gunstig microklimaat bieden. Het plangebied biedt geen geschikt habitat voor vogels met een jaarrond beschermd nest.

Soorten met mogelijk een jaarrond beschermd nest (categorie 5)

Daarnaast zijn er categorie 5-vogelsoorten, waarvan de nesten alleen jaarrond zijn beschermd als zwaarwegende feiten of ecologische omstandigheden dat rechtvaardigen. Dit laatste is op het plangebied niet van toepassing. Er zijn geen categorie 5 soorten te verwachten die zeldzaam zijn in de omgeving of onvoldoende nestgelegenheden hebben in de omgeving. Derhalve zijn er geen zwaarwegende feiten of ecologische omstandigheden die jaarronde bescherming rechtvaardigen.

Algemene vogelsoorten (artikel 3.1)

Deze komen mogelijk voor in het plangebied, omdat de groenstrook (weliswaar in beperkte omvang) potentie biedt voor algemene vogelsoorten om tot broeden te komen. Tijdens het terreinbezoek zijn geen vogels in het plangebied waargenomen en zijn geen nesten waargenomen.

Gevolgen van het plan op deze soorten wordt in Hoofdstuk 5 behandeld.

Zoogdieren

Vleermuizen

Bij het amoveren van bebouwing en het kappen van vooral oudere bomen dient te allen tijde rekening te worden gehouden met de mogelijke aanwezigheid van vleermuizen.

Gebouwbewonende vleermuizen verblijven met name in spouwmuren, onder dakbetimmering, achter boeiborden of op zolders. Boombewonende vleermuizen verblijven in gaten, hollen of scheuren van voornamelijk grote bomen.

In het voorliggende plangebied zijn geen ruimtes, kieren en betimmeringen aanwezig die geschikt zijn als vaste rust- en verblijfplaatsen voor gebouwbewonende vleermuizen. De bebouwing is opgetrokken uit metalen platen, waardoor eventuele kieren of gaten bovendien geen gunstig microklimaat bieden. Het plangebied biedt geen geschikte verblijfplaatsen voor boombewonende vleermuizen omdat geschikte gaten, hollen en scheuren in bomen voor deze soorten ontbreken.

Gezien het plangebied overwegend verhard is en geen lijnvormige elementen bevat, worden ook essentieel foerageergebied en vliegroutes in het plangebied niet verwacht.

Door deze aspecten is essentieel leefgebied voor vleermuizen op basis van (veld)ervaring en kennis van de geschiktheid van de elementen voor vleermuizen uit te sluiten van het plangebied.

Eekhoorn

De eekhoorn komt in Veenendaal met name voor in de buitenwijken, op grotere afstand van het plangebied. In het centrum van Veenendaal zijn geen waarnemingen van de eekhoorn bekend (NDFP, 2016-2021). Aan de rand van het plangebied zijn enkele bomen aanwezig. De eekhoorn maakt nesten in bomen, echter zijn dergelijke nesten tijdens het terreinbezoek niet waargenomen. Zodoende kan de aanwezigheid van beschermd habitat van de eekhoorn in het plangebied worden uitgesloten.

Flora

Tijdens het terreinbezoek zijn geen beschermde plantensoorten aangetroffen. Deze worden gezien het sterk gecultiveerde karakter van het plangebied (vrijwel het gehele plangebied is bebouwd of bestraat) en de biotoop-specifieke eisen die die planten aan hun standplaats stellen, ook niet verwacht. Voor zover sprake is van beplanting, aan de rand van het plangebied, betreft het enkele jonge bomen met een bodembedekking van klimop en overige algemene planten. Het plangebied biedt geen geschikt habitat voor beschermde plantensoorten.

4.2.3 Samenvatting beschermde soorten

Uit het terreinbezoek is gebleken dat de soorten weergegeven in Tabel 4.2 en die een beschermde status hebben in de Wet natuurbescherming mogelijk voor kunnen komen in het plangebied. In hoofdstuk 5 wordt nader op deze soorten in gegaan.

Tabel 4.2. Mogelijk aanwezige beschermde soorten in het plangebied.

Soort	Beschermingsregime	Aanwezigheid	Toelichting
Algemene vogelsoorten	Artikel 3.1	Mogelijk	De groenstrook aan de rand van het plangebied betreft potentieel broedgebied voor algemene vogelsoorten

4.3 Beschermde gebieden

4.3.1 Natura 2000-gebieden

Het plangebied ligt niet in Natura 2000-gebied. Het dichtstbijzijnde Natura 2000-gebied 'Binnenveld' ligt op circa 1,8 kilometer afstand ten zuidoosten van het plangebied. Overige Natura 2000-gebieden, die binnen 10 kilometer afstand van het plangebied liggen, zijn 'Veluwe', 'Rijntakken' en 'Kolland & Overlangbroek'. De genoemde Natura 2000-gebieden bevatten stikstofgevoelige habitattypen. Zie ook Figuur 4.2.

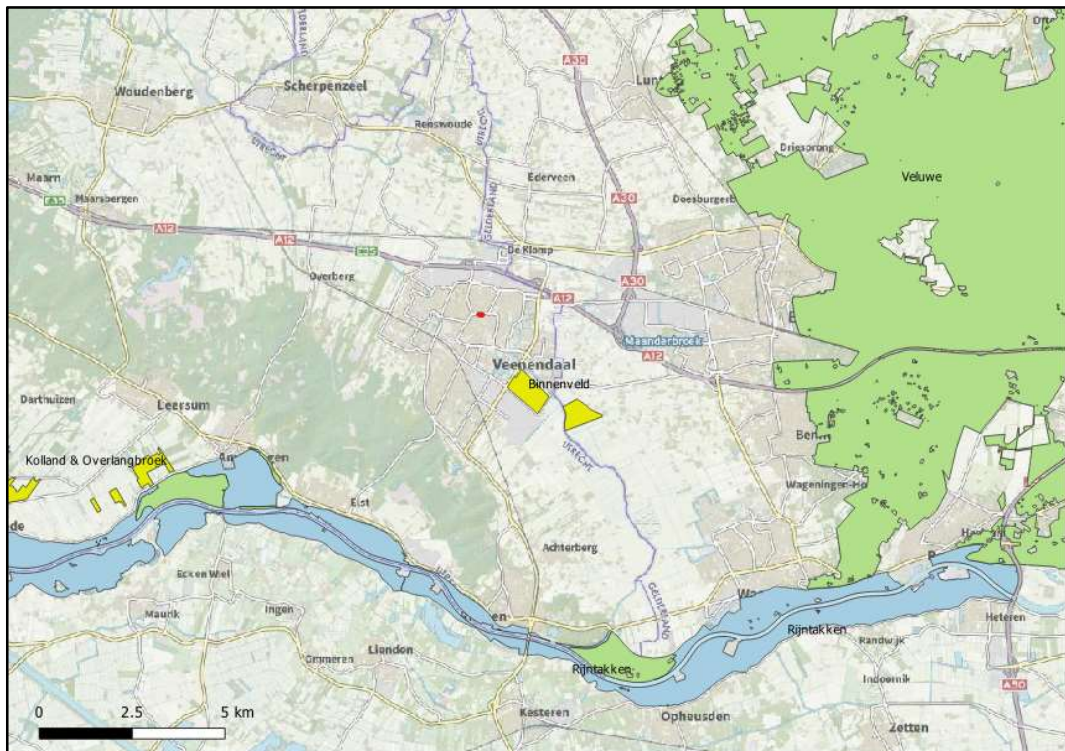

Figuur 4.2. Natura 2000 gebieden (geel, groen en blauw) in de omgeving van het plangebied (rood gemarkeerd). Bron achtergrond: PDOK via QGIS, 2021.

4.3.2 Natuurnetwerk Nederland en Groene Zone

In het plangebied is geen NNN-gebied en/of Groene zone aanwezig. Het dichtstbijzijnde NNN- of Groene zone-gebied is op ten circa 1,5 kilometer van het plangebied gelegen, aan de rand van de bebouwde kom van Veenendaal. Zie ook Figuur 4.3.

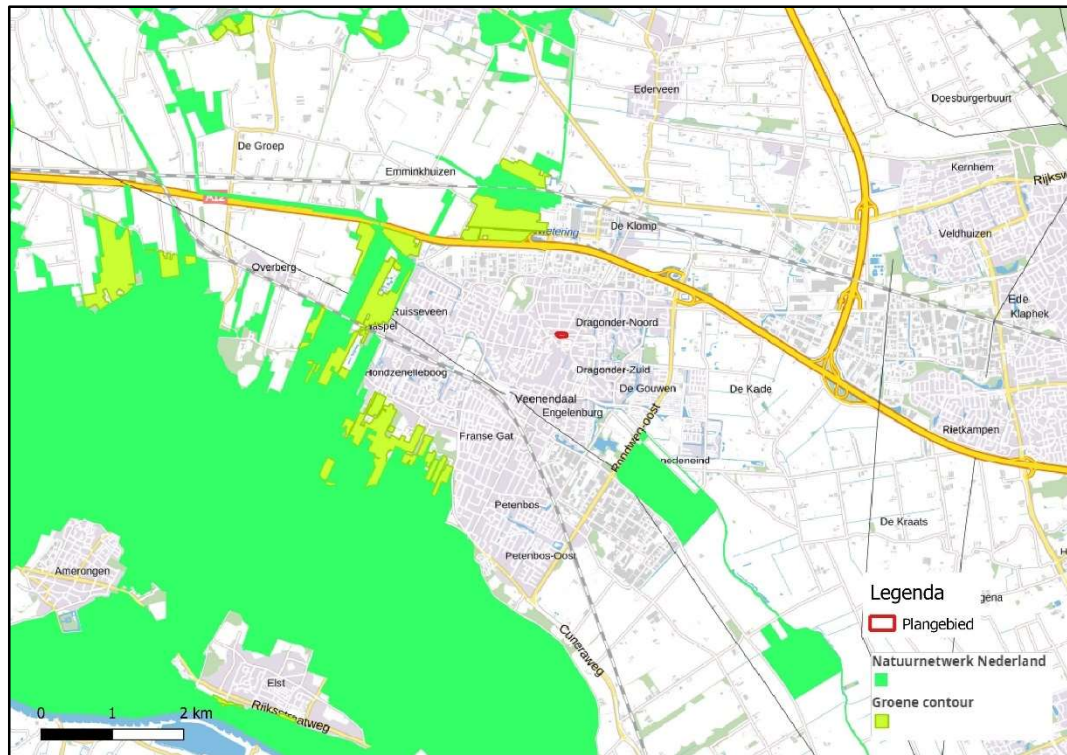

Figuur 4.3. NNN- en Groene zone-gebieden in de omgeving van het plangebied (rood gemarkeerd). Bron achtergrond: Webkaart NNN, Provincie Utrecht.

5 Toetsing

In [paragraaf 5.1](#) is de effectbepaling van het plan gegeven. In [paragraaf 5.2](#) worden de werkzaamheden getoetst aan de soortenbescherming (Wnb). Indien vervolgstappen aan de orde zijn, is dit aangeven in een tekstkader. In [paragraaf 5.3](#) wordt het plan getoetst aan het beschermingsregime van het NNN-gebied en de Wet natuurbescherming (Wnb).

5.1 Effectbepaling plan

De volgende biotopen worden beïnvloed door het voornemen:

- *De aanwezige bebouwing wordt gesloopt;*
- *De locatie wordt bouwrijp gemaakt;*
- *Mogelijk is sprake van (kleinschalige) kap- en snoeiwerkzaamheden.*

De nieuwe inrichting van het plangebied is nog niet bekend. Wel is bekend dat het plangebied zal worden ingericht als woongebied. In de huidige situatie zijn de natuurwaarden van het plangebied beperkt. Herinrichting van het plangebied biedt mogelijkheden om de natuurwaarden van het gebied te versterken of ontwikkelen, bijvoorbeeld door de aanplant van bomen, heggen, struiken en groenstroken. Dit kan bovendien bijdragen aan een prettig leefklimaat voor toekomstige bewoners.

5.2 Toetsing effect op beschermde soorten

Uit het terreinbezoek is gebleken dat het plangebied een potentieel geschikt biotoop biedt voor algemene vogelsoorten (zie ook Tabel 4.2). Om deze reden is er enkel op deze soortgroep een potentieel effect aan de orde. De onderstaande effectbeoordeling richt zich alleen op deze soortgroep. Overige beschermde soorten zijn uitgesloten en ondervinden geen effect van het voornemen.

5.2.1 Vogels

Algemene broedvogels

Alle in gebruik zijnde nesten van vogelsoorten in Nederland zijn beschermd onder de Wet natuurbescherming (artikel 3.1). Met de meeste broedvogels kan echter in het algemeen relatief eenvoudig rekening worden gehouden door eventuele kapwerkzaamheden niet uit te voeren in de broedtijd (circa maart tot en met juli²) en indien concrete broedgevallen aanwezig zijn. Op deze wijze zijn geen belemmeringen vanuit de Wet Natuurbescherming aan de orde.

Zo kunnen in het plangebied nesten gebouwd worden door (algemeen voorkomende) soorten met name in opgaande vegetatie). Indien nesten aanwezig zijn mogen deze tijdens de broedperiode (en wanneer deze in gebruik zijn) niet verwijderd of verstoord worden.

Indien het niet mogelijk is om buiten het broedseizoen om te werken dan dient het plangebied (waar de werkzaamheden plaatsvinden) vóór het broedseizoen ongeschikt gemaakt te worden voor (broed)vogels. Mocht dit niet mogelijk zijn dan dient vooraf aan de werkzaamheden het plangebied gecontroleerd te worden op de aanwezigheid van broedvogels door een erkend ecooloog. Indien vastgesteld wordt dat sprake is van actuele broedgevallen binnen het plangebied dan worden locatiespecifieke maatregelen voorgesteld en/of wordt het plangebied niet

² Voor het broedseizoen wordt in het kader van de wet geen standaardperiode gehanteerd. Het broedseizoen is afhankelijk van klimatologische omstandigheden; dit houdt in dat het seizoen eerder dan wel later van start kan gaan en eerder dan wel later kan eindigen. Van belang is of er broedgevallen aanwezig zijn.

vrijgegeven en dienen de werkzaamheden uitgesteld te worden totdat het nest niet meer in gebruik is.

5.3 Effecten op beschermde gebieden

5.3.1 Effecten op Natura 2000-gebieden

Uit de bureaustudie blijkt dat binnen 10 kilometer afstand van het plangebied diverse Natura 2000-gebieden liggen. Het dichtstbijzijnde Natura 2000-gebied 'Binnenveld' ligt op circa 1,8 kilometer afstand van het plangebied. De Natura 2000-gebieden liggen buiten het invloedsgebied van het plan wat betreft effecten als gevolg van bijvoorbeeld verdroging, geluid- en lichtverstoring. Gezien de afstand tot Natura 2000-gebieden kunnen enkel effecten van vermessing en verzuring als gevolg van stikstofdepositie niet op voorhand worden uitgesloten. Vanwege de geringe omvang van de werkzaamheden in het plangebied zijn overige effecten op soorten, habitats van soorten of habitattypen in het Natura 2000-gebied uitgesloten.

Als gevolg van het voornemen kunnen significante negatieve effecten als gevolg van stikstofdepositie op nabij gelegen Natura 2000-gebieden niet bij voorbaat met zekerheid uitgesloten worden. Om deze reden dient een (separate) AERIUS-berekening te worden uitgevoerd deze effecten nader in kaart te brengen. Om een betrouwbare AERIUS-berekening uit te kunnen voeren, dient de nieuwe inrichting van het plangebied verder te worden uitgewerkt.

5.3.2 Effecten op het Natuurnetwerk Nederland (NNN) en Groene contour

Voor wat betreft de NNN is bij directe aantasting sprake van vervolgstappen, waaronder compensatie. Er bevindt zich geen NNN binnen het plangebied. Er is van directe aantasting van de NNN dan ook geen sprake. NNN-gebieden liggen op grote afstand van het plangebied. Ook significant negatieve effecten op de wezenlijke kenmerken en waarden van de NNN in de nabijheid van het plan kunnen worden uitgesloten. De ontwikkeling in het plangebied heeft geen effect op de directe omgeving van het plangebied. Vanuit dit oogpunt zijn er voor NNN geen belemmeringen. Het NNN-beleid staat de uitvoering van het plan niet in de weg.

Ook gebieden die behoren tot de Groene zone liggen op grote afstand van het plangebied. Ook significant negatieve effecten op deze Groene zone zijn uitgesloten. Het beleid dat betrekking heeft op de Groene zone staat de uitvoering van het plan niet in de weg.

6 Bronnen

Bos, F.G., Bosveld, M.A., Groenendijk, D.G., Van Swaay, C.A.M. & Wynhoff, I., 2006. De dagvlinders van Nederland - verspreiding en bescherming. Nederlandse Fauna 7. Nationaal Natuurhistorisch Museum Naturalis, KNNV Uitgeverij & EISNederland, in samenwerking met De Vlinderstichting, Wageningen.

Creemers, R.C.M. en Delft, J.J.C.W. van (RAVON) (redactie), 2009. De Amfibieën en Reptielen van Nederland. Nederlandse Fauna Deel 9. Nationaal Natuurhistorisch Museum Naturalis, European Invertebrate Survey – Nederland, Leiden.

Limpens, H., Regelink, J., en Koelman, R. (2010). Vleermuizen en planologie. Zoogdiervereniging, Arnhem.

Ministerie van Landbouw, Natuur en Voedselkwaliteit, 2009. Aangepaste lijst jaarrond beschermde vogelnesten ontheffing Flora- en faunawet ruimtelijke ingreep. Augustus 2009.

Overig:

NDFF

PDOK via QGIS

Webkaart NNN, Provincie Utrecht

Bijlagen

Bijlage 1: Wettelijk kader

Een van de doelen van de Wnb is de bescherming van inheemse flora en fauna. Vanuit deze wet is bij ruimtelijke ingrepen de initiatiefnemer verplicht op de hoogte te zijn van de mogelijk voorkomende beschermde natuurwaarden binnen het plangebied. Het uitgangspunt van de wet is dat geen schade mag worden toegebracht aan beschermde soorten, tenzij dit uitdrukkelijk is toegestaan (het 'nee, tenzij' – principe). Bepaalde handelingen, waaronder ruimtelijke ingrepen, waarbij beschermde soorten in het geding zijn, zijn slechts bij uitzondering en onder voorwaarden mogelijk. Hieronder wordt uitgelegd welke verbodsbepalingen gelden, welke vrijstellingen er gelden en op welke gronden ontheffingen kunnen worden aangevraagd.

Verbodsbepalingen soortbescherming

In de Wnb is soortbescherming opgedeeld in drie categorieën. Voor elke categorie gelden verschillende verbodsbepalingen die onder andere zijn vermeld in artikel 3.1, 3.5 en 3.10 van de Wnb. In het tekstkader van deze Bijlage (zie volgende pagina) staan de artikelen uitgeschreven. Het gaat om de volgende drie categorieën:

- soorten van de Vogelrichtlijn;
- soorten van de Habitatrichtlijn, inclusief bijlage I en II uit Verdrag van Bern en bijlage I uit Verdrag van Bonn;
- 'andere soorten' (onderdeel A 'fauna' en onderdeel B 'flora'), oftewel de Nationale soorten.

Voor soorten vallend onder bovenstaande beschermingsregimes geldt dat ze in principe niet (opzettelijk) gedood en verstoord mogen worden, ook verblijfplaatsen mogen niet vernietigd worden. Bij Vogelrichtlijnsoorten is opgenomen dat verstoring is toegestaan indien de verstoring niet van wezenlijke invloed is op de staat van instandhouding van de desbetreffende soort. Dit geldt echter niet voor Habitatrichtlijnsoorten, inclusief bijlage I en II Bern en bijlage I Bonn (zie Tabel A van deze bijlage voor een uiteenzetting van soorten. Voor de 'andere soorten' geldt dat verstoring is toegestaan. Soorten die zijn opgenomen in bijlage A en B van de Wnb ('andere soorten') zijn opgenomen in tabel B en C van deze Bijlage.

Verbodsbepalingen Wet natuurbescherming artikel 3.1, 3.5 en 3.10

Artikel 3.1 Beschermingsregime soorten Vogelrichtlijn

1. Het is verboden opzettelijk van nature in Nederland in het wild levende vogels van soorten als bedoeld in artikel 1 van de Vogelrichtlijn te doden of te vangen.
2. Het is verboden opzettelijk nesten, rustplaatsen en eieren van vogels als bedoeld in het eerste lid te vernielen of te beschadigen, of nesten van vogels weg te nemen.
3. Het is verboden eieren van vogels als bedoeld in het eerste lid te rapen en deze onder zich te hebben.
4. Het is verboden vogels als bedoeld in het eerste lid opzettelijk te storen.
5. Het verbod, bedoeld in het vierde lid, is niet van toepassing indien de storing niet van wezenlijke invloed is op de staat van instandhouding van de desbetreffende vogelsoort.

Artikel 3.5 Beschermingsregime soorten Habitatrichtlijn

1. Het is verboden in het wild levende dieren van soorten, genoemd in bijlage IV, onderdeel a, bij de Habitatrichtlijn, bijlage II bij het Verdrag van Bern of bijlage I bij het Verdrag van Bonn, met uitzondering van de soorten, bedoeld in artikel 1 van de Vogelrichtlijn, in hun natuurlijk verspreidingsgebied opzettelijk te doden of te vangen.
2. Het is verboden dieren als bedoeld in het eerste lid opzettelijk te verstoren.
3. Het is verboden eieren van dieren als bedoeld in het eerste lid in de natuur opzettelijk te vernielen of te rapen.
4. Het is verboden de voortplantingsplaatsen of rustplaatsen van dieren als bedoeld in het eerste lid te beschadigen of te vernielen.
5. Het is verboden planten van soorten, genoemd in bijlage IV, onderdeel b, bij de Habitatrichtlijn of bijlage I bij het Verdrag van Bern, in hun natuurlijke verspreidingsgebied opzettelijk te plukken en te verzamelen, af te snijden, te ontwortelen of te vernielen.

Artikel 3.10 Beschermingsregime andere soorten

1. Onverminderd artikel 3.5, eerste, vierde en vijfde lid, is het verboden:
 - a. in het wild levende zoogdieren, amfibieën, reptielen, vissen, dagvlinders, libellen en kevers van de soorten, genoemd in de bijlage, onderdeel A, bij deze wet, opzettelijk te doden of te vangen;
 - b. de vaste voortplantingsplaatsen of rustplaatsen van dieren als bedoeld in onderdeel a opzettelijk te beschadigen of te vernielen, of
 - c. vaatplanten van de soorten, genoemd in de bijlage, onderdeel B, bij deze wet, in hun natuurlijke verspreidingsgebied opzettelijk te plukken en te verzamelen, af te snijden, te ontwortelen of te vernielen.
2. Artikel 3.8, met uitzondering van het derde en vierde lid, is van overeenkomstige toepassing op de verboden, bedoeld in het eerste lid, met dien verstande dat, in aanvulling op de redenen, genoemd in het vijfde lid, onderdeel b, de noodzaak voor de ontheffing of vrijstelling ook verband kan houden met handelingen:
 - a. in het kader van de ruimtelijke inrichting of ontwikkeling van gebieden, daaronder begrepen het daarop volgende gebruik van het ingerichte of ontwikkelde gebied;
 - b. ter voorkoming van schade of overlast, met inbegrip van schade aan sportvelden, schietterreinen, industrieterreinen, kazernes, of begraaftplaatsen;
 - c. ter beperking van de omvang van de populatie van dieren, in verband met door deze dieren ter plaatse en in het omliggende gebied veelvuldig veroorzaakte schade of in verband met de maximale draagkracht van het gebied waarin de dieren zich bevinden;
 - d. ter voorkoming of bestrijding van onnodig lijden van zieke of gebrekkige dieren;
 - e. in het kader van bestendig beheer of onderhoud in de landbouw of bosbouw;
 - f. in het kader van bestendig beheer of onderhoud aan vaarwegen, watergangen, waterkeringen, waterstaatswerken, oevers, vliegvelden, wegen, spoorwegen of bermen, of in het kader van natuurbeheer;
 - g. in het kader van bestendig beheer of onderhoud van de landschappelijke kwaliteiten van een bepaald gebied, of
 - h. in het algemeen belang.
3. De verboden, bedoeld in het eerste lid, onderdelen a, en b, zijn niet van toepassing op de bosmuis, de huisspitsmuis en de veldmuis voor zover deze dieren zich in of op gebouwen of daarbij behorende erven of roerende zaken bevinden.

Tabel A. Soorten die vallen onder artikel 3.5 (Habitatrichtlijn bijlage IV, Bern bijlage II, Bonn bijlage I).

Soortgroep	Nederlandse naam	Soortgroep	Nederlandse naam	
Amfibieën	boomkikker	Zoogdieren <i>landzoogdieren</i>	hamster	
	geelbuikvuurpad		otter	
	heikikker		bever	
	kamsalamander		hazelmuis	
	knoflookpad		lynx	
	rugstreppad		noordse woelmuis	
	vroedmeesterpad		wilde kat	
	poelkikker		wolf	
Dagvlinders	moerasparelmoervlinder	Zoogdieren <i>vleermuizen</i>	baardvleermuis	
	apollovlinder		bechsteins vleermuis	
	boszandoog		bosvleermuis	
	donker pimperlblauwtje		brandts vleermuis	
	grote vuurvlinder		franjestaat	
	pimperlblauwtje		gewone grootoorvleermuis	
	tijmblauwtje		grijze grootoorvleermuis	
	zilverstreephooibeestje		grote hoefijzerneus	
Haften	oeveraas		grote rosse vleermuis	
	Kevers		brede geelrandwaterroofkever	ingekorven vleermuis
			gestreepte waterroofkever	kleine dwergvleermuis
			juchtleerkever	kleine hoefijzerneus
vermiljoenkever			laatvlieger	
Libellen	mercurwaterjuffer		meervleermuis	
	bronslibel		mopsvleermuis	
	gaffellibel		noordse vleermuis	
	gevlekte witsnuitlibel		rosse vleermuis	
	groene glazenmaker		ruige dwergvleermuis	
	noordse winterjuffer		tweekleurige vleermuis	
	oostelijke witsnuitlibel		vale vleermuis	
	rivierrombout		watervleermuis	
	sierlijke witsnuitlibel		gewone dwergvleermuis	
Nachtvlinders	teunisbloempijlstaart		Zoogdieren <i>zeezoogdieren</i>	walrus
Reptielen	Dikkopschildpad, kemp's zeeschildpad, lederschildpad, soepschildpad			Bultrug, gewone vinvis bruinvis dwergpotvis
	gladde slang			gestreepte dolfijn
	muurhagedis			gewone dolfijn
	zandhagedis			gewone spitsdolfijn
Sporenplanten	geel schorpioenmos			grijze dolfijn
	tonghaarmuts	kleine zwaardwalvis		
	kleine vlotvaren	narwal		
Vissen	steur	orka		
	houting	tuumelaar		
Weekdieren	bataafse stroommossel	witflankdolfijn, witsnuitdolfijn		
	platte schijfhoren	noordse vinvis, potvis		
Zaadplanten	liggende raket, zomerschroeforchis	butskop		
	drijvende waterweegbree	dwergvinvis		
	groenknolorchis	griend, witte dolfijn		
	kruiwend moerasscherm	spitsdolfijn van gray		

Tabel B (1). "Overige Soorten" onderdeel A behorend bij artikel 3.10, eerste lid, onderdeel a.

Soortgroep	Nederlandse naam	Soortgroep	Nederlandse naam
Amfibieën	Alpenwatersalamander	Vissen	Beekdonderpad
	Bruine kikker*		Beekprik
	Gewone pad*		Elrits
	Kleine watersalamander*		Europese rivierkreeft
	Meerkikker*		Gestippelde alver
	Middelste groene kikker*		Grote modderkruiper
	Vinpootsalamander		Kwabaal
	Vuursalamander		
Dagvlinders	Aardbeivlinder	Zoogdieren	Aardmuis*
	Bosparelmoervlinder		Boommarter
	Bruin dikkopje		Bosmuis*
	Bruine eikenpage		Bunzing**
	Donker pimperlblauwtje		Damhert
	Duinparelmoervlinder		Das
	Gentiaanblauwtje		Dwergmuis*
	Grote parelmoervlinder		Dwergspitsmuis*
	Grote vos		Edelhart
	Grote vuurvlinder		Eekhoorn
	Grote weerschijnvlinder		Egel*
	Iepenpage		Eikelmuis
	Kleine heivlinder		Gewone bosspitsmuis*
	Kleine ijsvogelvlinder		Gewone zeehond
	Kommavlinder		Grote bosmuis
	Pimperlblauwtje		Grijze zeehond
	Sleedoornpage		Haas*
	Spiegeldikkopje		Hermelijn**
	Veenbesblauwtje		Huisspitsmuis*
	Veenbesparelmoervlinder		Konijn*
Veenhooibeestje	Molmuis		
Veldparelmoervlinder	Ondergrondse woelmuis*		
Zilveren maan	Ree*		
Reptielen	Adder	Rosse woelmuis*	
	Hazelworm	Steenmarter	
	Levendbarende hagedis	Tweekleurige bosspitsmuis*	
	Ringslang	Veldmuis*	
Libellen	Beekkrombout	Veldspitsmuis*	
	Bosbeekjuffer	Vos*	
	Donkere waterjuffer	Waterspitsmuis	
	Gevlekte glanslibel	Wezel**	
	Gewone bronlibel	Wild zwijn	
	Hoogveenglanslibel	Woelrat*	
	Kempense heidelibel		
	Speerwaterjuffer	Kevers	
		Vliegend hert	

Soorten met een asterisk (*) zijn opgenomen in provinciale vrijstellingen. Soorten met een dubbele asterisk (**) zijn in alle provincies, behalve Noord-Holland en Noord-Brabant, vrijgesteld. In Limburg is daarnaast de molmuis vrijgesteld, in Friesland de steenmarter en in Noord-Brabant het wild zwijn. Voor Limburg geldt dat in bepaalde perioden van het jaar de hazelworm, levendbarende hagedis, steenmarter en de eekhoorn vrijgesteld zijn.

Tabel B (2). Per provincie vrijgestelde “Overige Soorten” onderdeel A behorend bij artikel 3.10, eerste lid, onderdeel a. (aangegeven met een ‘x’ of ‘*’).

Soort	Provincie	Friesland	Groningen	Drenthe	Overijssel	Gelderland	Utrecht	Noord-Holland	Zuid-Holland	Flevoland	Zeeland	Noord-Brabant	Limburg
Aardmuis		x	x	x	x	x	x	x	x	x	x	x	x
Bastaardkikker		x	x	x	x	x	x	x	x	x	x	x	x
Bosmuis		x	x	x	x	x	x	x	x	x	x	x	x
Bruine kikker		x	x	x	x	x	x	x	x	x	x	x	x
Bunzing		x	x	x			x		x	x	x		x
Dwergmuis		x	x	x	x	x	x	x	x	x	x	x	x
Dwergspitsmuis		x	x	x	x	x	x	x	x	x	x	x	x
Eekhoorn													(*)
Egel		x	x	x		x	x	x	x	x	x	x	x
Gewone bosspitsmuis		x	x	x	x	x	x	x	x	x	x	x	x
Gewone pad		x	x	x	x	x	x	x	x	x	x	x	x
Haas		x	x	x	x	x	x	x	x	x	x	x	x
Hazelworm													(**)
Hermelijn		x	x	x			x		x	x			x
Huisspitsmuis		x	x	x	x	x	x	x	x	x	x	x	x
Kleine watersalamander		x	x	x	x	x	x	x	x	x	x	x	x
Konijn		x	x	x	x	x	x	x	x	x	x	x	x
Levendbarende hagedis													(***)
Meerkikker		x	x	x	x	x	x	x	x	x	x	x	x
Molmuis													x
Ondergrondse woelmuis		x	x	x	x	x	x	x		x	x	x	x
Ree		x	x	x	x	x	x	x	x	x	x	x	x
Rosse woelmuis		x	x	x	x	x	x	x	x	x	x	x	x
Steenmarter		x											(****)
Tweekleurige bosspitsmuis		x	x	x	x	x	x	x		x	x	x	x
Veldmuis		x	x	x	x	x	x	x	x	x	x	x	x
Vos		x	x	x	x	x	x	x	x	x	x	x	x
Wezel		x	x	x			x		x	x			x
Wild zwijn												x	
Woelrat		x	x	x	x	x	x	x	x	x	x	x	x

(*) = vrijgesteld maart–april en juli t/m november (**) = vrijgesteld in juli t/m september, (***) = 15 aug t/m 15 okt, (****) = 15 aug t/m feb ([Wijzigingsverordening](#), provincie Limburg, 2017)

Tabel C. "Overige Soorten" onderdeel B behorend bij artikel 3.10, eerste lid, onderdeel c.

Soortgroep	Nederlandse naam	Nederlandse naam	Nederlandse naam
Planten	Akkerboterbloem	Groensteel	Roggelelie
	Akkerdoornzaad	Groot spiegelklokje	Rood peperboompje
	Akkerogentroost	Grote bosaardbei	Rozenkransje
	Beklierde ogentroost	Grote leeuwenklauw	Ruw parelzaad
	Berggamander	Honingorchis	Scherpkruid
	Bergnactorchis	Kalkboterbloem	Schubvaren
	Blaasvaren	Kalketrip	Schubzegge
	Blauw guichelheil	Karthuizeranjer	Smalle raai
	Bokkenorchis	Karwijselie	Spits havikskruid
	Bosboterbloem	Kleine ereprijs	Steenbraam
	Bosdravik	Kleine Schorseneer	Stijve wolfsmelk
	Brave hendrik	Kleine wolfsmelk	Stofzaad
	Brede wolfsmelk	Kluwenklokje	Tengere distel
	Breed wollegras	Knollathyrus	Tengere veldmuur
	Bruinrode wespenorchis	Knolspirea	Trosgamander
	Dennenorchis	Korensla	Veenbloembies
	Dreps	Kranskarwij	Vliegenorchis
	Echte gamander	Kruiptijm	Vroege ereprijs
	Franjementiaan	Lange zonnedauw	Wilde averuit
	Geelgroene wespenorchis	Liggende ereprijs	Wilde ridderspoor
	Geplooid vrouwenmantel	Moerasgamander	Wilde weit
	Getande veldsla	Muurbloem	Wolfskers
	Gevlekt zonneroosje	Naakte lathyrus	Zandwolfsmelk
	Glad biggenkruid	Naaldenkervel	Zinkviooltje
	Gladde zegge	Pijlscheefkalk	Zweedse kornoelje
	Groene nachtorchis		

Zorgplicht

In de Wet natuurbescherming is in artikel 1.11 de zorgplicht opgenomen. In het tekstkader hieronder staat het wetsartikel uitgeschreven.

Artikel 1.11

1. Een ieder neemt voldoende zorg in acht voor Natura 2000-gebieden, bijzondere nationale natuurgebieden en voor in het wild levende dieren en planten en hun directe leefomgeving.
2. De zorg, bedoeld in het eerste lid, houdt in elk geval in dat een ieder die weet of redelijkerwijs kan vermoeden dat door zijn handelen of nalaten nadelige gevolgen kunnen worden veroorzaakt voor een Natura 2000-gebied, een bijzonder nationaal natuurgebied of voor in het wild levende dieren en planten:
 - a. dergelijke handelingen achterwege laat, dan wel
 - b. indien dat achterwege laten redelijkerwijs niet kan worden gevergd, de noodzakelijke maatregelen treft om die gevolgen te voorkomen, of
 - c. voor zover die gevolgen niet kunnen worden voorkomen, deze zoveel mogelijk beperkt of ongedaan maakt.
3. Het eerste lid is niet van toepassing op handelen of nalaten in overeenstemming met het bij of krachtens deze wet of de Visserijwet 1963 bepaalde.

De zorgplicht houdt in dat planten en dieren niet onnodig vernield/gedood of verstoord mogen worden. Dit betekent dat handelingen (of het nalaten hiervan) waarvan men weet, of redelijkerwijs kan vermoeden, dat ze nadelig zijn voor planten en/of dieren niet mogen worden uitgevoerd. Wanneer dergelijke handelingen toch uitgevoerd moeten worden, moeten maatregelen, voor zover dit in redelijkheid kan, worden genomen om de nadelige gevolgen te voorkomen of zoveel mogelijk te beperken. Er dient bijvoorbeeld zo gewerkt te worden dat dieren kunnen ontsnappen en het kan nodig zijn om soorten te verplaatsen (bijvoorbeeld planten en amfibieën). Deze algemene zorgplicht geldt voor elke soort en elk individu in Nederland.

Vrijstellingen

Onder bepaalde voorwaarden geldt een algemene vrijstelling of een ontheffingsplicht van de verbodsbepalingen in de Wnb. Welke voorwaarden verbonden zijn aan de vrijstelling of ontheffing hangt af van de dier- of plantensoorten die voorkomen in het onderzoeksgebied en de provincie waarin de activiteit plaatsvindt. Hiertoe worden verschillende beschermingsregimes onderscheiden.

Provinciale Vrijstelling Nationale soorten ('andere soorten').

Met betrekking tot de 'andere soorten' zijn per provincie beleidsregels opgesteld waarin voor een deel van deze soorten vrijstelling is verleend. Het Rijk heeft ook een vrijstelling gemaakt voor projecten die vallen onder hun bevoegdheid (projecten van nationaal belang). Zoals ook te herleiden is uit de tabel (tabellen A en B), hangt het per provincie af welke soort is vrijgesteld van de verbodsbepalingen in artikel 3.10, ook de grond waarvoor een vrijstelling geldt kan ook variëren tussen provincies..

Indien de Nationale soorten niet zijn vrijgesteld en daarmee het voornemen de gestelde verboden in artikel 3.10 overtreedt, dient een ontheffing aangevraagd te worden bij de provincie waarin het voornemen plaatsvindt.

Ontheffingen

Indien een soort niet onder een vrijstelling valt of niet gewerkt kan worden volgens een gedragscode, dient er een ontheffing te worden aangevraagd. Deze moet ingediend worden bij het bevoegd gezag. Dit is de provincie waarin de activiteit plaatsvindt.

Een ontheffingsaanvraag wordt getoetst aan drie criteria:

1. Er bestaat geen andere bevredigende oplossing;
2. De activiteit leidt niet tot verslechtering van de staat van instandhouding; en
3. Er is sprake van een in de wet genoemd belang.

In tabel D worden de belangen waaronder een ontheffing kan worden aangevraagd, opgesomd. Let daarbij op dat er voor Nationale soorten ('andere soorten') meer ontheffingsgronden beschikbaar zijn dan voor de beschermde soorten onder artikel 3.1 en 3.5. Indien de activiteit bestaat uit een ruimtelijke inrichting of ontwikkeling zou alleen een ontheffing afgegeven kunnen worden voor Nationale soorten. Mochten desondanks soorten uit de Vogel- en/of Habitatrichtlijn, Bern en Bonn voorkomen bij ruimtelijke ontwikkelingen, dan kunnen mitigerende maatregelen worden opgesteld. Er kan dan voor de zekerheid een ontheffing worden aangevraagd om de mitigerende maatregelen goed te keuren.

Tabel D. Ontheffingsgronden waarop een ontheffing verleend mag worden per categorie (artikel 3.1, 3.5 en 3.10).

	Ontheffingsgronden	Artikel 3.1	Artikel 3.5	Artikel 3.10
		Soorten van de Vogelrichtlijn	Soorten van de Habitatrichtlijn, Bonn & Bern	Andere soorten
1	Er bestaat geen andere bevredigende oplossing	X	X	X
2	Leiden niet tot verslechtering van de staat van instandhouding	X	X	X
3	Opsomming van: volksgezondheid en openbare veiligheid	X	X	X
	veiligheid van luchtverkeer	X	Nee	X
	ter voorkoming van schade aan gewassen, vee, bossen, visserij	X	X	X
	ter bescherming van Flora en Fauna	X	X	X
	voor onderzoek, onderwijs, uitzetten en herinvoeren van soorten / teelt	X	X	X
	dwingende reden van groot openbaar belang, met inbegrip van sociale of economische aard en met inbegrip van voor milieuwezenlijke gunstige effecten	Nee	X	X
	ruimtelijke inrichting of ontwikkeling	Nee	Nee	X
	schade en overlast, ter beperking omvang populatie, ter bestrijding van lijden en ziekte, bestendig beheer en onderhoud, algemeen belang	Nee	Nee	3.10 2a-g

Procedure ontheffingsaanvraag

Voor Nationale soorten ('andere soorten') welke zijn opgenomen in de provinciale vrijstellingen geldt een vrijstelling. Dit betekent dat u geen ontheffing van de Wet natuurbescherming hoeft aan te vragen, maar u wel de zorgplicht moet nakomen. Voor Nationale soorten die niet zijn vrijgesteld, dient u een ontheffing beschermde soorten aan te vragen of te werken conform een gedragscode.

Voor soorten van de Vogel- en Habitatrichtlijn, Conventie van Bern en Conventie van Bonn geldt dat als u kunt werken volgens een goedgekeurde gedragscode er een vrijstelling geldt. U hoeft geen ontheffing beschermde soorten aan te vragen, maar u moet uw activiteiten aantoonbaar uitvoeren zoals in de gedragscode staat. Tevens blijft de zorgplicht gelden. Indien u niet kunt werken volgens een gedragscode, maar u kunt maatregelen nemen om de functionaliteit van de voortplantings- en/of vaste rust- en verblijfplaats te garanderen (zogenoemde mitigerende maatregelen), dan hoeft u ook geen ontheffing beschermde soorten aan te vragen. Wilt u zeker weten of uw mitigerende maatregelen voldoende zijn, en er inderdaad geen ontheffing nodig is? Vraag dan een ontheffing aan om uw maatregelen goed te keuren.

Indien u geen mitigerende maatregelen kunt nemen, dan dient een ontheffing te worden aangevraagd bij het bevoegd gezag. Voor de ontheffingsaanvraag is het noodzakelijk te weten welke soorten aanwezig zijn, zodat gerichte mitigerende maatregelen kunnen worden getroffen. Het bevoegd gezag zal, indien het akkoord is met het aangeleverde stappenplan waarin de aanpak voor mitigatie beschreven wordt, een zogenoemde 'verklaring van geen bedenkingen' (vvgb) afgeven. Daarmee zegt zij in feite dat een ontheffing niet noodzakelijk is wanneer men zich bij de uitvoering houdt aan het opgestelde stappenplan.

Overgangsrecht

In het Besluit natuurbescherming is opgenomen dat de ontheffingen afgegeven onder het oude recht, gelden als ontheffingen onder de Wet natuurbescherming. Daarbij blijven dezelfde voorschriften, beperkingen en voorwaarden gelden. Dit geldt eveneens voor omgevingsvergunningen en vvgb's.

Op het tijdstip van inwerkingtreding van de Wnb zullen de onafgeronde ontheffing aanvragen, ingediend vóór inwerkingtreding, conform de nieuwe wet worden behandeld. Ontheffing aanvragen van voor de inwerkingtreding zullen worden afgehandeld door RVO. Aanvragen die later ingediend worden zullen afgehandeld worden door de provincies (of het Rijk).

De gedragscodes worden verlengd tot het moment van in werking treden van de Wet natuurbescherming en de nieuwe gedragscodes definitief zijn goedgekeurd.

Natuurnetwerk Nederland (NNN)

De nieuwe naam voor de ecologische hoofdstructuur (EHS), het natuurnetwerk Nederland (NNN). De term EHS werd in 1990 geïntroduceerd in het Natuurbeleidsplan (NBP) van het toenmalige ministerie van Landbouw, Natuur en Voedselkwaliteit (LNV). In 2013 is het natuurbeleid gedecentraliseerd naar de provincies. In hetzelfde jaar hebben de twaalf provincies met de staatssecretaris van het ministerie van EZ definitieve afspraken gemaakt in het Natuurpact. In 2014 werd de term 'EHS' vervangen door 'NNN'.

Dit beleid blijkt noodzakelijk te zijn doordat de Nederlandse natuur steeds meer onder druk staat, bijvoorbeeld door huizenbouw, aanleg van wegen en industrie. Toch leeft bij veel Nederlanders de wens om natuurgebieden in de buurt te hebben. Natuur geeft rust en biedt ruimte voor recreatie.

De overheid heeft daarom extra geld uitgetrokken om de Nederlandse natuur te beschermen en verder te ontwikkelen. Door nieuwe natuur te ontwikkelen, kunnen natuurgebieden met elkaar worden verbonden. Zo kunnen planten zich over verschillende natuurgebieden verspreiden en dieren van het ene naar het andere gebied gaan. Het totaal van al deze gebieden en de verbindingen ertussen vormt het natuurnetwerk Nederland (NNN).

Het NNN is een netwerk van gebieden in Nederland waar de natuur voorrang heeft. Het netwerk helpt voorkomen dat planten en dieren in geïsoleerde gebieden uitsterven en dat natuurgebieden hun waarde verliezen. Het NNN kan worden gezien als de ruggengraat van de Nederlandse natuur. Het NNN bestaat uit:

- bestaande natuurgebieden, reservaten, natuurontwikkelingsgebieden en zogenaamde robuuste verbindingen;
- landbouwgebieden met mogelijkheden voor agrarisch natuurbeheer (beheergebieden);
- grote wateren (zoals de kustzone van de Noordzee, het IJsselmeer en de Waddenzee).

Het NNN is een plan in uitvoering. De doelstelling van het Natuurpact is om 80.000 hectare nieuwe natuur in te richten vóór 2027.

Natura 2000-gebieden

In de Wnb zijn bepalingen vanuit de Europese Vogelrichtlijn en Habitatrichtlijn verwerkt. De Europese richtlijnen verplichten de lidstaten gebieden aan te wijzen met speciale beschermingszones (de Natura 2000-gebieden). Het doel hiervan is om de aangewezen habitattypes en habitats van soorten in een gunstige staat van instandhouding te behouden of te herstellen.

De lidstaten moeten maatregelen treffen om de kwaliteit van deze habitats en habitats van soorten niet te laten verslechteren of te voorkomen dat er geen storende factoren optreden voor de soorten waarvoor de zones zijn aangewezen.

Voor activiteiten of projecten die schadelijk zijn voor de beschermde natuur, geldt een vergunningplicht. Hierdoor is in Nederland een zorgvuldige afweging gegarandeerd bij projecten die gevolgen kunnen hebben voor natuurgebieden. Meestal verlenen de provincies de vergunningen, maar soms doet het Ministerie van Economische Zaken dit.

Bestaand gebruik

Voor handelingen die op 31 maart 2010 bekend waren bij het gevoegd gezag en die sinds deze datum niet meer in betekenende mate zijn gewijzigd is het niet meer noodzakelijk om een vergunning aan te vragen. Deze datum kan van een later tijdstip zijn indien een Natura 2000-gebied na 31 maart 2010 is aangewezen als beschermd gebied. Zie ook artikel 2.9 lid 2.

Overgangsrecht

In de Wnb (artikel 9.4) is opgenomen dat de vergunningen afgegeven onder het oude recht, gelden als vergunningen onder de Wet natuurbescherming. Daarbij blijven dezelfde voorschriften gelden. Dit geldt eveneens voor omgevingsvergunningen en vvgb's.

Beschermde Natuurmonumenten hebben vanaf inwerkingtreding van de Wnb niet langer een beschermde status. Daardoor zijn deze gebieden alleen nog ruimtelijk beschermd (Barro, bestemmingsplannen).

Stroomschema vergunningsprocedure

Het volgende schema toont de vergunningprocedure in het kader van de Natuurbeschermingswet. Deze is ook van kracht onder de huidige Wet natuurbescherming. Een Voortoets geeft aan of er wel of geen negatieve effecten zijn te verwachten. Zijn er geen negatieve effecten te verwachten, dan hoeft er geen vergunning beschermde gebieden aangevraagd te worden. Indien er kans is op negatieve effecten, kan een habitattoets een verdiepingsslag geven om aan te tonen hoe groot deze negatieve effecten zijn. Mocht er kans zijn op significant negatieve effecten, is het mogelijk om een ADC-toets uit te voeren. Wordt er voldaan aan de eisen, dan kan er een vergunning worden afgegeven met voorschriften en beperkingen.

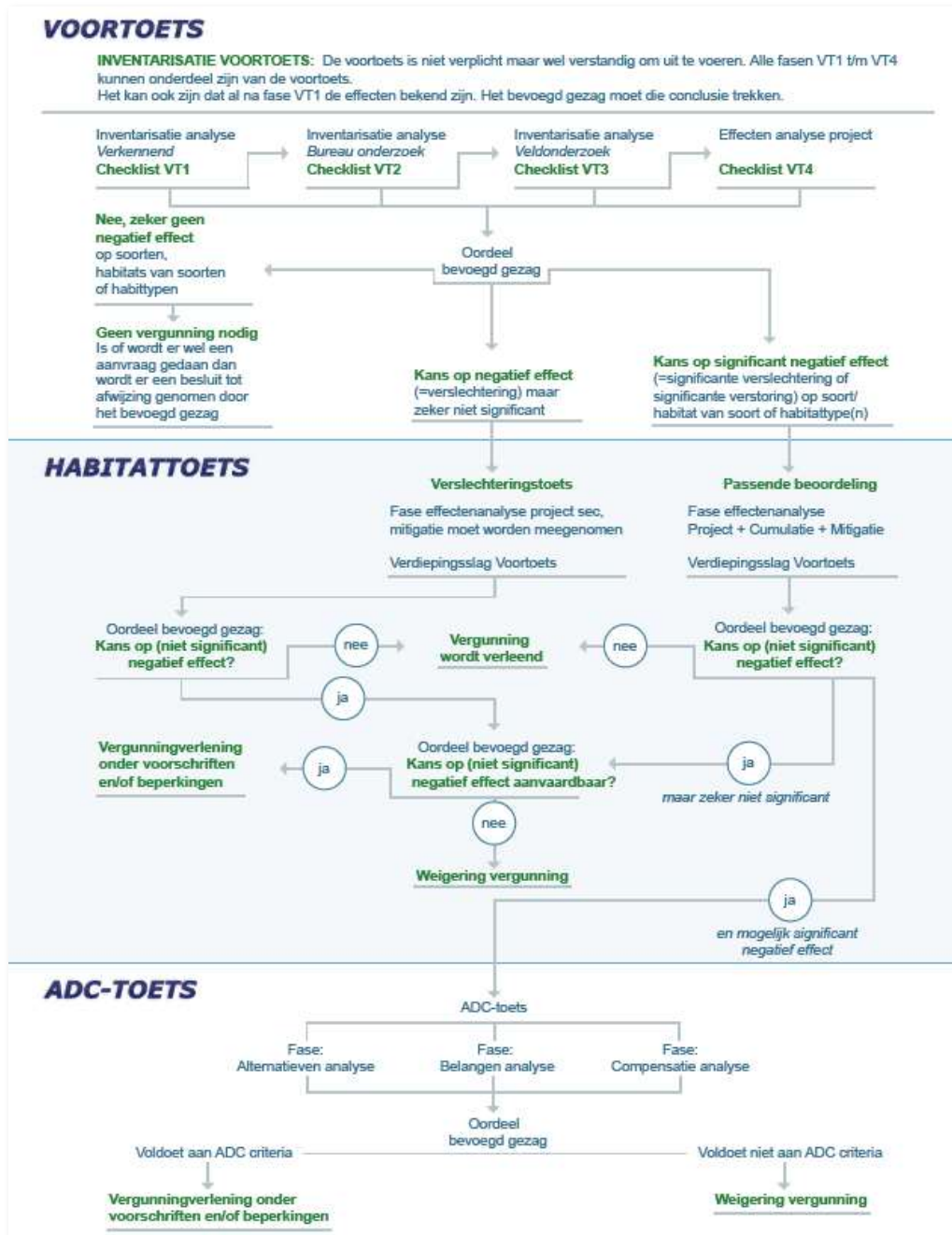

Over Antea Group

Van stad tot land, van water tot lucht; de adviseurs en ingenieurs van Antea Group dragen in Nederland sinds jaar en dag bij aan onze leefomgeving. We ontwerpen bruggen en wegen, realiseren woonwijken en waterwerken. Maar we zijn ook betrokken bij thema's zoals milieu, veiligheid, assetmanagement en energie. Onder de naam Oranjewoud groeiden we uit tot een allround en onafhankelijk partner voor bedrijfsleven en overheden. Als Antea Group zetten we deze expertise ook mondiaal in. Door hoogwaardige kennis te combineren met een pragmatische aanpak maken we oplossingen haalbaar én uitvoerbaar. Doelgericht, met oog voor duurzaamheid. Op deze manier anticiperen we op de vragen van vandaag en de oplossingen van de toekomst. Al meer dan 60 jaar.

Contactgegevens

Beneluxweg 125
4904 SJ OOSTERHOUT
Postbus 40
4900 AA OOSTERHOUT
T. +31 (0)621187048
E. matthijs.hoppener@anteagroup.nl

www.anteagroup.nl