



Herbestemming & hergebruik



Quickscan Ecologisch onderzoek Prins Bernhardlaan 45, Veenendaal

Ingenious





Quickscan Ecologisch onderzoek Prins Bernhardlaan 45, Veenendaal

Projectnummer 2020-0488

24 maart 2021

Ingenious

Versie 2.0

Ben ten Oever
Adviseur Ecologie
b.tenoever@lycens.nl
M 06 160 074 42

Rob Fieten
Projectleider
r.fieten@lycens.nl
M 06 160 074 99



Inhoud

Samenvatting	4
1. Inleiding	6
1.1. Aanleiding	6
1.2. Leeswijzer.....	7
2. Het plangebied.....	8
2.1. Situering.....	8
2.2. Beschrijving van het plangebied.....	8
3. Voorgenomen activiteiten	10
3.1. Algemeen.....	10
3.2. Mogelijk effect op beschermde soorten en/of -gebieden.....	10
3.3. Vaststellen van de invloedssfeer.....	10
3.4. Vaststellen van het onderzoeksgebied	11
4. Gebiedsbescherming	12
4.1. Algemeen.....	12
4.2. Natuurnetwerk Nederland en Groene contour	12
4.3. Natura 2000.....	14
4.4. Slotconclusie.....	16
5. Soortenbescherming	17
5.1. Verwachting en bureauonderzoek.....	17
5.2. Methode	17
5.3. Resultaten	19
5.4. Toetsingskader	23
5.5. Wettelijke consequenties van de beoogde ingreep	24
5.6. Historische gegevens en overige bronnen.....	28
5.7. Volledigheid van het onderzoek.....	28
6. Conclusie.....	29

Bijlagen

Bijlage 1 Foto's	31
Bijlage 2 Toelichting Wet natuurbescherming.....	35
Bijlage 3 De natuurkalender	40

Samenvatting

Er zijn concrete plannen voor herontwikkeling aan de Prins Bernhardlaan 45 te Veenendaal. Het voornemen bestaat uit de realisatie van appartementen. Om ruimte te creëren, wordt de bestaande bebouwing gesloopt. Als gevolg van deze voorgenomen activiteiten kan overtreding van de Wet natuurbescherming op voorhand niet uitgesloten worden. Daarom is Lycens B.V. gevraagd om de wettelijke consequenties van de voorgenomen activiteiten in het kader van de Wet natuurbescherming in beeld te brengen. In voorliggend rapport worden de bevindingen van het uitgevoerde onderzoek gepresenteerd. Naast een beschrijving van het onderzoeksgebied, de onderzoeksopzet en de resultaten van het onderzoek, worden de wettelijke consequenties van de voorgenomen activiteiten weergegeven.

Het plangebied is op 28 januari 2021 onderzocht op de (potentiële) aanwezigheid van beschermde planten, dieren en beschermde nesten, holen, vaste rust- en voortplantingslocaties en andere beschermde functies, zoals foerageergebied en vliegroute van vleermuizen. Ook is onderzocht of de voorgenomen activiteiten een negatief effect hebben op beschermd (natuur)gebied, zoals Natura 2000, Natuurnetwerk Nederland en Groene contour.

Wettelijke consequenties m.b.t. gebiedsbescherming

Het plangebied behoort niet tot het Natuurnetwerk Nederland, Groene contour of Natura 2000-gebied. Vanwege de ligging buiten het Natuurnetwerk Nederland en Groene contour, leiden de voorgenomen activiteiten niet tot wettelijke consequenties, omdat de bescherming van het Natuurnetwerk Nederland en Groene contour geen externe werking kent. Een negatief effect op Natura 2000-gebied, als gevolg van de voorgenomen activiteiten, kan op basis van een recentelijk uitgevoerde stikstofberekening uitgesloten worden. Uitvoering van de voorgenomen activiteiten leidt niet tot wettelijke consequenties in het kader van gebiedsbescherming.

Wettelijke consequenties m.b.t. soortenbescherming

De inrichting en het gevoerde beheer maken het plangebied niet tot een geschikte groeiplaats voor beschermde planten, maar wel tot een geschikt functioneel leefgebied van verschillende beschermde diersoorten. Beschermde diersoorten benutten het plangebied hoofdzakelijk als foerageergebied, maar mogelijk bezet een beschermd grondgebonden zoogdier er een vaste rust- of voortplantingsplaats, bezet een amfibie er een vaste (winter)rustplaats en nestelen er vogels. Vleermuizen bezetten geen vaste rust- of voortplantingsplaats in het plangebied en amfibieën bezetten er geen voortplantingsplaats.

Van de in het plangebied nestelende vogelsoorten, is uitsluitend het bezette nest beschermd, niet het oude nest of de nestplaats. Bezette vogelnesten zijn beschermd en mogen niet beschadigd of vernield worden. Gelet op de aard van de werkzaamheden kan geen ontheffing verkregen worden voor het beschadigen of vernielen van bezette vogelnesten. Indien de voorgenomen activiteiten uitgevoerd worden tijdens de voortplantingsperiode, dient een broedvogelscan uitgevoerd te worden om de aanwezigheid van een bezet vogelnest uit te sluiten.

Door de voorgenomen activiteiten wordt mogelijk beschermd grondgebonden zoogdier en amfibie verstoord, gedood en wordt een vaste (winter)rust- of voortplantingsplaats van deze diersoorten beschadigd en vernield. Voor de grondgebonden zoogdieren en amfibieën die een vaste (winter)rust- en/of voortplantingsplaats in het plangebied bezetten, en die mogelijk gedood worden, geldt een vrijstelling van de verbodsbepalingen 'doden' en het 'beschadigen/vernielen van vaste rust- en voortplantingsplaatsen'. Er moet echter wel gewerkt worden volgens de zorgplicht. Met inachtneming van de zorgplicht, dient lage dichte begroeiing weggehaald te worden buiten de kwetsbare periode van de egel.

Door het uitvoeren van de voorgenomen activiteiten, wordt de functie van het plangebied als foerageergebied, voor de in het plangebied foeragerende grondgebonden zoogdieren, vleermuizen, amfibieën en vogels mogelijk licht aangetast, maar dit leidt niet tot wettelijke consequenties in het kader van soortenbescherming.

Samenvattende conclusie

Het plangebied bestaat uit bebouwing, verharding en beplanting en wordt omgeven door stedelijk gebied. De inrichting en het gevoerde beheer maken het plangebied niet tot een geschikte groeiplaats voor beschermde planten, maar wel tot een geschikt functioneel leefgebied van verschillende beschermde diersoorten. Als gevolg van de voorgenomen activiteiten wordt mogelijk een beschermd dier gedood en wordt mogelijk een vaste (winter)rust- en/of voortplantingsplaats van een beschermd dier verstoord, beschadigd en vernield. Met uitzondering van vogels, geldt voor de beschermde soorten, die negatief beïnvloed worden, een vrijstelling van de verbodsbepalingen 'doden' en het 'beschadigen en vernielen van een vaste rust- en voortplantingsplaats'.

Mits rekening wordt gehouden met bezette nesten en gewerkt wordt buiten de kwetsbare periode van de egel, leiden de voorgenomen activiteiten niet tot wettelijke consequenties. Ten behoeve van vogels, dient de bebouwing gesloopt te worden en dient opgaande beplanting weggehaald te worden buiten de voortplantingsperiode. Ten behoeve van de egel dient lage dichte begroeiing weggehaald te worden buiten de voortplantings- en winterrustperiode.

De Wet natuurbescherming vormt geen belemmering voor uitvoering van de voorgenomen plannen in het kader van soortbescherming. Een negatief effect op Natura 2000-gebied, als gevolg van de voorgenomen activiteiten, kan op basis van een recentelijk uitgevoerde stikstofberekening uitgesloten worden. Uitvoering van de voorgenomen activiteiten leidt niet tot wettelijke consequenties in het kader van gebiedsbescherming.

1. Inleiding

1.1. Aanleiding

Er zijn concrete plannen voor herontwikkeling aan de Prins Bernhardlaan 45 te Veenendaal. Het voornemen bestaat uit de realisatie van appartementen. Om ruimte te creëren, wordt de bestaande bebouwing gesloopt. Als gevolg van deze voorgenomen activiteiten kan overtreding van de Wet natuurbescherming op voorhand niet uitgesloten worden. Daarom is Lycens B.V. gevraagd om de wettelijke consequenties van de voorgenomen activiteiten in het kader van de Wet natuurbescherming in beeld te brengen. In voorliggend rapport worden de bevindingen van het uitgevoerde onderzoek gepresenteerd. Naast een beschrijving van het onderzoeksgebied, de onderzoeksopzet en de resultaten van het onderzoek, worden de wettelijke consequenties van de voorgenomen activiteiten weergegeven.

Er is in het onderzoeksgebied gekeken naar de (potentiële) aanwezigheid van beschermde planten en dieren en beschermde nesten, holen, vaste rust- en voortplantingsplaatsen en andere beschermde functies. Ook is onderzocht of de voorgenomen activiteiten een negatief effect hebben op beschermd (natuur)gebied.

Op basis van de onderzoeksresultaten worden de wettelijke consequenties bepaald van de voorgenomen activiteiten in het kader van de Wet natuurbescherming en de Provinciale Ruimtelijke Verordening.

Doel van deze rapportage

De Quickscan natuurwaardenonderzoek is uitgevoerd als één van de verschillende (milieu)onderzoeken in het kader van besluitvorming binnen de Ruimtelijke Ordening (doorgaans het wijzigen van het bestemmingsplan) of het aanvragen van een Omgevingsvergunning. Het onderzoek is uitgevoerd om antwoord te kunnen geven op de vraag: is er sprake van een goede ruimtelijke ordening (is de voorgenomen activiteit uitvoerbaar?). Het is nadrukkelijk geen ecologisch werkprotocol dat opgesteld wordt om te voorkomen dat de Wet natuurbescherming overtreden wordt als gevolg van de voorgenomen activiteiten. De Wet natuurbescherming is tijdens de uitvoering van voorgenomen activiteiten altijd van toepassing en het is aan de uitvoerende partijen om de noodzakelijke zorgvuldigheid te betrachten tijdens de uitvoering. Om een goed ecologisch werkprotocol op te kunnen stellen is meer detailinformatie vereist, zoals de planning in uitvoering, in te zetten materieel en informatie over type bebouwing, bouwwijze, materiaalgebruik etc.

1.2. Leeswijzer

In hoofdstuk 2 wordt ingegaan op het plangebied. In hoofdstuk 3 komen vervolgens de voorgenomen activiteiten aan de orde. Hoofdstuk 4 bevat de uitleg en uitwerking van de gebiedsbescherming. Hoofdstuk 5 bevat de uitleg en uitwerking van de soortenbescherming. In hoofdstuk 6 komt de conclusie aan de orde. In de bijlage zijn foto's van het plangebied en aanvullende informatie te vinden.

Onderhavige versie betreft versie 2.0 welke versie 1.0 d.d. 8 februari 2021 vervangt. Aanleiding voor het opstellen van tweede versie betreft de opmerkingen welke door de Omgevingsdienst Regio Utrecht zijn gemaakt (kenmerk: Z/20/171111 ? D – 485168, d.d. 18 maart 2021). In deze beoordeling is aangegeven dat de onderbouwing ten aanzien van vleermuizen onvoldoende wordt geacht. Derhalve is in onderhavige versie een uitgebreidere onderbouwing opgenomen. Andere wijzigingen zijn niet doorgevoerd. De in versie 1.0 getrokken conclusies zijn eveneens niet gewijzigd.

2. Het plangebied

2.1. Situering

Het plangebied is gesitueerd aan de Prins Bernhardlaan 45 te Veenendaal. Het gebied is gelegen in de stad en wordt omgeven door stedelijk gebied. In figuur 2.1 wordt de globale ligging van het plangebied weergegeven op een topografische kaart.

Figuur 2.1: Globale ligging van het plangebied. De ligging van het plangebied wordt met de rode marker aangeduid (bron: ruimtelijkeplannen.nl).

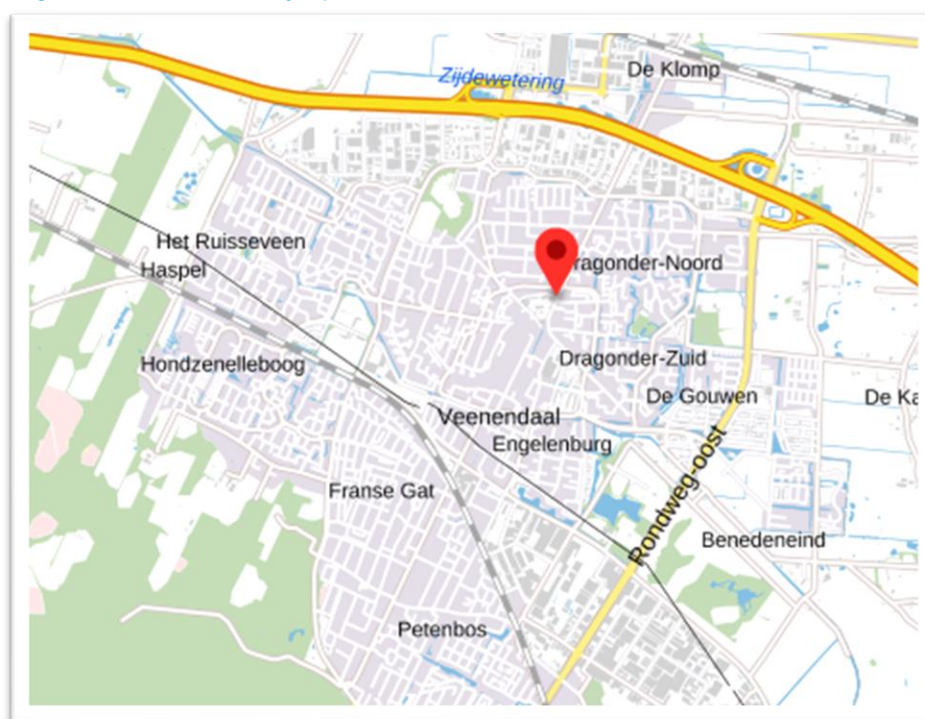

2.2. Beschrijving van het plangebied

Het plangebied bestaat uit bebouwing, verharding en beplanting en wordt omgeven door stedelijk gebied. De bebouwing bestaat uit bakstenen buitengevels en beschikt over een luchtspouw. Een deel van het gebouw is gedekt met damwandplaten. Het dakvlak is gedekt met bitumen. Op het erf staan lage struiken en opgaande beplanting en verder bestaat het plangebied uit erfverharding. Voor een verbeelding van het wenselijke eindbeeld wordt verwezen naar bijlage 1. In figuur 2.2 wordt de begrenzing van het plangebied weergegeven.

Figuur 2.2: Begrenzing van het plangebied; deze wordt met de gele lijn aangeduid (bron luchtfoto: ruimtelijkeplannen.nl).



3. Voorgenomen activiteiten

3.1. Algemeen

Het voornemen bestaat uit de realisatie van appartementen aan de Prins Bernhardlaan 45 te Veenendaal. Om ruimte te creëren, wordt de bestaande bebouwing gesloopt, erfverharding verwijderd en beplanting weggehaald. Na de realisatie van de appartementen wordt erfverharding en erfbeplanting aangelegd.

De volgende activiteiten worden getoetst op relevantie t.a.v. de Wet natuurbescherming:

- › slopen bebouwing;
- › weghalen beplanting;
- › verwijderen erfverharding;
- › bouwrijp maken bouwplaats;
- › bouwen appartementencomplex;
- › aanleg erfverharding en erfbeplanting.

3.2. Mogelijk effect op beschermde soorten en/of –gebieden

De voorgenomen activiteiten hebben mogelijk een negatieve invloed op beschermde soorten en beschermd (natuur)gebied. We onderscheiden de volgende negatieve invloeden:

Mogelijke tijdelijke invloeden:

- › verstoren rust- en voortplantingsplaatsen als gevolg van geluid, stof en trillingen tijdens de werkzaamheden.

Mogelijke permanente invloeden:

- › mogelijk afname/verdwijnen van beschermde vaste rust- of voortplantingsplaatsen en/of jaar rond beschermde nesten;
- › vernielen/verdwijnen van beschermde soorten;
- › aantasting van de kwaliteit van het leefgebied van beschermde soorten.

3.3. Vaststellen van de invloedsfeer

Naast een tijdelijk effect in het onderzoeksgebied, kan het voorkomen dat een voorgenomen activiteit een negatief effect heeft op beschermde soorten of beschermd natuurgebied buiten het onderzoeksgebied. Dit noemen we de invloedsfeer. De omvang van de invloedsfeer wordt bepaald door de duur, aard en omvang van de tijdelijke en/of permanente nieuwe situatie. Het effect van de voorgenomen activiteit op een beschermde soort verschilt per soort en/of soortgroep.

In deze studie wordt alleen gekeken naar de uitvoering van de fysieke werkzaamheden, zoals sloop- en bouwwerkzaamheden.

Beoordeling van de invloedssfeer van de voorgenomen activiteit

De invloedssfeer van de voorgenomen fysieke activiteiten is lokaal. Mogelijk zijn tijdens de werkzaamheden geluid, stof en trillingen waarneembaar in een gebied rondom het plangebied, maar deze effecten zijn echter incidenteel en kortstondig en hebben geen wezenlijke schadelijke invloed op beschermde soorten, rust- of voortplantingsplaatsen buiten het plangebied.

3.4. Vaststellen van het onderzoeksgebied

Het onderzoeksgebied wordt gelijkgesteld aan het plangebied.

4. Gebiedsbescherming

4.1. Algemeen

In dit hoofdstuk wordt ingegaan op het mogelijke effect van de voorgenomen activiteit op beschermd natuurgebied (Natura 2000) en het Natuurnetwerk Nederland. Hierbij is gebruik gemaakt van bronnen op de volgende websites:

- > Aerius;
- > Pdok;
- > Ruimtelijke plannen;
- > Synbiosys alterra.

4.2. Natuurnetwerk Nederland en Groene contour

Provincies zijn verantwoordelijk voor de veiligstelling en ontwikkeling van het Natuurnetwerk Nederland (verder NNN genoemd). De beoordeling of de voorgenomen activiteit past in het NNN, dient met name uitgevoerd te worden in de afweging van een 'goede ruimtelijke ordening' als onderdeel van de ruimtelijke onderbouwing. De aanwezigheid van beschermde planten en dieren is daarbij niet direct van belang.

Vanwege het grote belang voor de biodiversiteit en de betekenis voor de kwaliteit van de leefomgeving en regionale economie geldt een beschermingsregime voor het gehele NNN. Voor het NNN geldt de verplichting tot instandhouding van de wezenlijke kenmerken en waarden van het gebied. In de verordening is het "nee, tenzij"-regime vast gelegd. Dit betekent dat (nieuwe) plannen, projecten of handelingen niet zijn toegestaan indien zij de wezenlijke kenmerken of waarden van het gebied significant aantasten. Er kan echter aanleiding zijn om toch ontwikkelingen toe te staan. De mogelijkheid om een uitzondering te maken op de algemene lijn van behoud en duurzame ontwikkeling van wezenlijke kenmerken en waarden, is aan strikte voorwaarden gebonden. Uiteraard geldt ook hier dat de generieke regeling van toepassing blijft (zoals de toepassing van de principes van zuinig en zorgvuldig ruimtegebruik, ontwikkelingsperspectieven en gebiedskenmerken) Het ruimtelijk beleid voor het NNN is gericht op 'behoud, herstel en ontwikkeling van de wezenlijke kenmerken en waarden van het NNN' waarbij tevens zoveel mogelijk rekening wordt gehouden met de andere belangen die in het gebied aanwezig zijn.

De kernkwaliteiten binnen het NNN zijn natuurkwaliteit, landschappelijke kwaliteiten en beleving van rust. Voor grootschalige ontwikkelingen die niet passen binnen de doelstelling van het NNN is geen ruimte, tenzij er sprake is van een zwaarwegend maatschappelijk belang waar niet op een andere manier aan kan worden voldaan. Daarbij worden de zogenaamde NNN-spelregels gehanteerd: her-begrenzing van het NNN, saldering van negatieve effecten en toepassing van het compensatiebeginsel. Het 'nee, tenzij'-principe en de overige spelregels hebben is opgenomen in de provinciale Omgevingsverordening van Utrecht. Er is door toepassing van de spelregels ruimte voor het aanpassen van de begrenzing als daarmee de doelen op een betere manier kunnen worden bereikt. In de Groene contour zijn ruimtelijke ontwikkelingen, zoals verstedelijking, toegestaan, mits de verstedelijking in samenhang met de realisatie van natuur plaats vindt.

Ligging t.o.v. Natuurnetwerk Nederland en Groene contour

Het plangebied ligt op 1,53 kilometer afstand van gronden die tot het Groene contour behoren. Op figuur 4.1 wordt de ligging van Natuurnetwerk Nederland en Groene contour in de omgeving van het plangebied weergegeven.

Figuur 4.1: Ligging van Natuurnetwerk Nederland en Groene contour in de omgeving van het plangebied. De locatie van het plangebied wordt aangeduid door de rode marker. Gronden die tot het Natuurnetwerk Nederland behoren worden met de donkergroene kleur op de kaart aangeduid. Met de lichtgroene kleur worden gronden aangeduid die tot Groene contour behoren (bron: ruimtelijkeplannen.nl).



Effectbeoordeling

De invloedssfeer van de voorgenomen activiteiten is lokaal. De voorgenomen activiteiten hebben geen negatief effect op de wezenlijke kenmerken en waarden van het Natuurnetwerk Nederland of Groene contour in de omgeving van het plangebied.

Wettelijke consequenties

Het plangebied ligt buiten de begrenzing van Natuurnetwerk Nederland en Groene contour. Omdat de bescherming van het Natuurnetwerk Nederland en Groene contour geen externe werking kent in Utrecht, leiden de voorgenoemde activiteiten niet tot wettelijke consequenties.

4.3. Natura 2000

De biodiversiteit (soortenrijkdom) in Europa gaat al jaren achteruit. Duurzame bescherming van flora en fauna is hard nodig. Planten en dieren trekken zich weinig aan van landsgrenzen en het is daarom belangrijk om natuurbescherming in Europees verband aan te pakken. Zo voorkomen we dat de natuur in Europa en in Nederland steeds eenvormiger wordt. Daartoe is in 1979 de Vogelrichtlijn opgesteld en in 1992 de Habitatrichtlijn. Deze richtlijnen hebben twee componenten: soortenbescherming en gebiedsbescherming. Alle EU-lidstaten wijzen beschermde gebieden aan voor specifieke (leefgebieden van) (vogel-)soorten. De onder beide richtlijnen aangewezen beschermde gebieden vormen het Natura 2000-netwerk. De Nederlandse bijdrage aan dit Europese netwerk van beschermde natuurgebieden bestaat uit ruim 160 gebieden.

Beschermingsregime

De Wet natuurbescherming regelt in hoofdstuk 2 de bescherming van Natura 2000-gebieden. Dit zijn speciale beschermingszones op grond van de Europese Vogelrichtlijn en Habitatrichtlijn. De minister wijst deze gebieden aan. Voor de Natura 2000-gebieden stelt de minister instandhoudingsdoelstellingen op voor:

- de leefgebieden van vogels;
- de natuurlijke habitats of habitats van soorten (art. 2.1 Wet natuurbescherming).

De provincies stellen voor de Natura 2000-gebieden een beheerplan op (art. 2.3 Wet natuurbescherming). In het beheerplan staan maatregelen die ervoor moeten zorgen dat de instandhoudingsdoelstellingen worden bereikt.

Nederland past een vergunningenstelsel toe. Hierdoor is in ons land een zorgvuldige afweging gewaarborgd rond projecten die gevolgen kunnen hebben voor Natura 2000-gebieden. Vergunningen worden verleend door provincies of door de Minister van EZ. Natura 2000-gebieden mogen geen significante schade ondervinden. Dit houdt in dat bepaalde plannen en projecten, op zichzelf óf in combinatie met andere plannen en projecten, de natuurwaarden waarvoor de gebieden zijn aangewezen niet significant negatief mogen beïnvloeden. Elke ontwikkeling in of nabij een Natura 2000-gebied dient te worden onderworpen aan een 'voortoets'. Uit de voortoets moet blijken of kan worden uitgesloten dat de gewenste werkzaamheden/ontwikkelingen een (significant) negatief effect hebben (op zichzelf of in combinatie met andere plannen of projecten). Voor alle Natura 2000-gebieden dient een beheerplan te zijn opgesteld waaruit duidelijk wordt welke activiteiten wel en niet zonder vergunning mogelijk zijn in en nabij die gebieden.

Als gevolg van het opschorten van de PAS-systematiek, mogen plannen die leiden tot een verhoogde depositie van NO_x/NH₃ op Natura 2000-gebied, niet in uitvoering gebracht worden zonder Wet natuurbeschermingsvergunning. Per 1-1-2020 is de Spoedwet stikstof van kracht. Het doel van deze tijdelijke wet is om projecten op het gebied van woningbouw, infrastructuur en landbouw door te laten gaan. Projecten worden daartoe van 'dringend openbaar belang' verklaard. Wanneer de Regeling spoedaanpak stikstof bouw en infrastructuur van kracht is, kan er gewerkt worden met de Spoedwet.

Ligging van het plangebied t.o.v. Natura-2000

Het plangebied ligt op 1,73 kilometer afstand van het Natura 2000-gebied Binnenveld. In figuur 4.2 wordt de ligging van Natura 2000-gebied in de omgeving van het plangebied weergegeven.

Figuur 4.2: Ligging van Natura 2000-gebied in de omgeving van het plangebied. De ligging van het plangebied wordt met de rode marker aangeduid. Gronden die tot Natura 2000 behoren worden met de okergele kleur aangeduid (bron: pdok.nl).



Stikstofgevoelige habitattypen

Niet alle habitattypen in Natura 2000-gebied zijn even gevoelig voor verzuring, als gevolg van stikstofdepositie, maar het Natura 2000-gebied Binnenveld bestaat voor een aanzienlijk deel uit stikstofgevoelige habitattypen.

Effectbeoordeling

Beoordeling uitvoering fysieke activiteiten

De uitvoering van fysieke activiteiten in een plangebied zou kunnen leiden tot een negatief effect op instandhoudingsdoelen van een Natura 2000-gebied in de omgeving van een plangebied. Als gevolg van sloop- en bouwwerkzaamheden kunnen negatieve effecten optreden, zoals een toename van geluid, trillingen, kunstlicht, visuele verstoring, areaalverlies en aantasten hydrologie.

Gelet op de aard, omvang en duur van de voorgenomen activiteiten en de afstand tussen het plangebied en Natura 2000-gebied, wordt in voorliggend geval een negatief effect op instandhoudingsdoelen van Natura 2000-gebied uitgesloten. De invloedssfeer van de voorgenomen activiteiten is lokaal en gelet op de afstand tussen het plangebied en het Natura 2000-gebied Binnenveld is een negatief effect uitgesloten.

Beoordeling Stikstof

Ten behoeve van de totale ontwikkeling, wordt materieel met een verbrandingsmotor ingezet en vindt er een tijdelijke toename plaats van verkeersbewegingen als gevolg van de aan- en afvoer van sloop- en bouwmaterialen, materieel en personeel. Als gevolg van het bebouwen van het plangebied, neemt het aantal verkeersbewegingen van en naar het plangebied, tijdens de realisatie- en de gebruiksfase, toe ten opzichte van de huidige situatie. Om het effect van de voorgenomen activiteiten op stikstofgevoelige habitattypen in Natura 2000-gebied, is een stikstofberekening uitgevoerd. Uit deze recentelijk uitgevoerde berekening bleek dat voorgenomen activiteiten niet leiden tot een toename van stikstofdepositie in Natura 2000-gebied.

Wettelijke consequenties

Voorgenomen activiteiten hebben mogelijk een negatief effect op de instandhoudingsdoelen van Natura 2000-gebied en leidt mogelijk daarom tot wettelijke consequenties.

4.4. Slotconclusie

Het plangebied behoort niet tot het Natuurnetwerk Nederland, Groene contour of Natura 2000-gebied. Vanwege de ligging buiten het Natuurnetwerk Nederland en Groene contour, leiden de voorgenomen activiteiten niet tot wettelijke consequenties, omdat de bescherming van het Natuurnetwerk Nederland en Groene contour geen externe werking kent. Een negatief effect op Natura 2000-gebied, als gevolg van de voorgenomen activiteiten, kan op basis van een recentelijk uitgevoerde stikstofberekening uitgesloten worden. Uitvoering van de voorgenomen activiteiten leidt niet tot wettelijke consequenties in het kader van gebiedsbescherming.

5. Soortenbescherming

5.1. Verwachting en bureauonderzoek

Het plangebied bestaat uit bebouwing, verharding en beplanting en wordt omgeven door stedelijk gebied. De inrichting en het gevoerde beheer maken het plangebied niet tot een geschikte groeiplaats voor beschermde plantensoorten, maar wel tot een potentieel geschikt functioneel leefgebied voor verschillende beschermde diersoorten. Gelet op de inrichting en het gevoerde beheer, behoort het plangebied mogelijk tot functioneel leefgebied van sommige algemene en weinig kritische diersoorten uit onderstaande soortgroepen:

- > amfibieën;
- > grondgebonden zoogdieren;
- > vleermuizen;
- > vogels.

Overige soorten

Het onderzoeksgebied is niet onderzocht op het voorkomen van beschermde faunasoorten als reptielen, libellen, vissen, dag- en nachtvlinders, bladmossen, sporenplanten, haften en kreeftachtigen omdat het onderzoeksgebied geen geschikte habitat vormt voor deze soorten of omdat het plangebied buiten het normale verspreidingsgebied van deze soortgroepen ligt. Het is niet aannemelijk dat soorten, of soortgroepen, die moeilijk nieuwe leefgebieden koloniseren, zich spontaan buiten het normale verspreidingsgebied vestigen. Dit geldt bijvoorbeeld voor sommige kleine grondgebonden zoogdieren, reptielen en voor planten.

5.2. Methode

In het kader van het natuurwaardenonderzoek is het plangebied op 28 januari 2021 tijdens de daglichtperiode bezocht. Het onderzoeksgebied is te voet onderzocht op de aanwezigheid en potentiële aanwezigheid van beschermde flora- en faunawaarden. Het gebied is visueel en auditief onderzocht. Tijdens het veldbezoek is gebruik gemaakt van een verrekijker (Bushnell Prime 8x32), zaklamp en zijn de in dit rapport opgenomen afbeeldingen gemaakt. De onderzoeker beschikte tevens over een warmtebeeldcamera (Helion Pulsar xq28).

Bij het bepalen van de mogelijke aantasting van beschermde soorten is gebruik gemaakt van de volgende bronnen:

- > veldbezoek door ecooloog;
- > aanvullend bronnenonderzoek (o.a. internet).

Specifieke relevante literatuurbronnen zijn onder andere:

- > Atlas van de amfibieën en reptielen van Nederland;
- > Atlas van de zoogdieren van Nederland;
- > Nieuwe atlas van de Nederlandse flora;
- > NDFF Verspreidingsatlas.

Het weer tijdens het veldbezoek

Geheel bewolkt, motregen, temperatuur 5°C, wind 2-3 Bft.

Amfibieën

De onderzoeksperiode is matig geschikt voor verspreidingsonderzoek naar amfibieën en ongeschikt voor onderzoek naar voortplantingswateren. Amfibieën bezetten de winterrustplaats in deze tijd van het jaar en zitten dan weggekropen in de sliblaag van open water of diep weggekropen in hopen en gaten in de grond, of onder strooisel, bladeren, takken, rommel of opgeslagen goederen.

Op basis van een beoordeling van landschappelijke kenmerken kan een goede inschatting gemaakt worden van de functie van het onderzoeksgebied voor amfibieën en of de uitgevoerde inventarisatie voldoet aan de gestelde eisen voor onderzoek naar deze soorten. Daarbij is tevens rekening gehouden met de ligging van het plangebied ten opzichte van het (normale) verspreidingsgebied van verschillende amfibieënsoorten.

Grondgebonden zoogdieren

Het onderzoeksgebied is visueel onderzocht op het voorkomen van beschermde grondgebonden zoogdieren. De onderzoeksperiode is geschikt voor verspreidingsonderzoek, maar matig geschikt voor onderzoek naar voortplantingslocaties. Grondgebonden diersoorten hebben doorgaans geen zogende jongen in deze tijd van het jaar, en de in 2020 geboren jongen hebben doorgaans de geboorteplek reeds verlaten.

Er is in het onderzoeksgebied gezocht naar grondgebonden zoogdieren, verblijfplaatsen en sporen die op de aanwezigheid van grondgebonden zoogdieren in het onderzoeksgebied duiden zoals hopen, nesten, graaf-, krab- en bijtsporen, haren, prooiresten, pootafdrukken en uitwerpselen.

Vleermuizen

De onderzoeksperiode is matig geschikt voor onderzoek naar verblijfplaatsen van vleermuizen. Er is in het onderzoeksgebied gezocht naar vleermuizen en naar potentiële verblijfplaatsen van vleermuizen.

Het onderzoek is uitgevoerd in de periode van het jaar dat vleermuizen inactief zijn en de winterverblijfplaats bezetten. Sommige vleermuissoorten bezetten de winterverblijfplaats op enige afstand (>100km) van de zomerverblijfplaats. Sommige vleermuizen in winterrust zitten diep weggekropen in gebouwen of bomen, maar er zijn ook vleermuizen die open en bloot aan de binnenzijde van gebouwen hangen. Het plangebied is bezocht op een moment op de dag dat vleermuizen niet foerageren en geen lijnvormige landschapselementen benutten als vliegroute. De mogelijke betekenis van het onderzoeksgebied als foeragegebied en vliegroute voor vleermuizen is bepaald op basis van een visuele beoordeling van de landschappelijke karakteristieken van het plangebied.

Vogels

Het gebied is visueel en auditief onderzocht op het voorkomen van (broed)vogels. De onderzoeksperiode is matig geschikt voor onderzoek naar (broed)vogels. Sommige vogels vertonen in deze tijd van het jaar nog wel territorium-indicerend gedrag (zingen/balts) of hebben een bezet nest (zoals houtduif en Turkse tortel), maar de meeste broedvogels hebben geen bezet nest meer en zomergasten hebben de broedplaats reeds verlaten. Standvogels, zoals steenuil, kerkuil en huismus bevinden zich doorgaans nog wel op of in de directe omgeving van de nestplaats.

In het plangebied is gekeken naar vogels, oude nesten en sporen die op de aanwezigheid van nesten in het plangebied duiden, zoals prooiresten (roofvogels), schijfsporen, braakballen, ruiveren (roofvogels), eierdoppen en zichtbaar nestmateriaal. Op basis van een beoordeling van de landschappelijke kenmerken kan een goede inschatting gemaakt worden van de functie van het onderzoeksgebied voor vogels en of de uitgevoerde inventarisatie voldoet aan de gestelde eisen voor onderzoek naar vogels.

5.3. Resultaten

In deze paragraaf worden de resultaten van het veldbezoek gepresenteerd. Alleen soorten die in het onderzoeksgebied vastgesteld zijn, zeer waarschijnlijk in het onderzoeksgebied voorkomen of soorten waarvan het onderzoeksgebied een (essentieel) onderdeel van het functionele leefgebied vormt, worden in deze paragraaf besproken.

Amfibieën

Tijdens het veldbezoek zijn geen amfibieën waargenomen. Gelet op de inrichting en het gevoerde beheer, wordt een deel van de buitenruimte van het plangebied als functioneel leefgebied voor sommige algemene en weinig kritische amfibieënsoorten beschouwd. Amfibieën als bastaardkikker, gewone pad, bruine kikker en kleine watersalamander, benutten de buitenruimte mogelijk als foerageergebied en mogelijk bezetten ze er een (winter)rustplaats. Geschikt voortplantingsbiotoop ontbreekt in het plangebied. Amfibieën kunnen een (winter)rustplaats bezetten in holen en gaten in de grond. Het plangebied wordt niet als functioneel leefgebied van zeldzame amfibieënsoorten als kamsalamander, rugstreppad of poelkikker beschouwd.

Door het uitvoeren van de voorgenomen activiteiten wordt mogelijk een beschermd amfibie gedood en wordt mogelijk een (winter)rustplaats beschadigd of vernield. De functie van het plangebied als foerageergebied voor de in het plangebied foeragerende amfibieën, wordt mogelijk licht aangetast.

Te beoordelen activiteit in het kader van de Wnb:

- uitvoeren grondverzet;
- bebouwen en verharderen deel van het plangebied.

Grondgebonden zoogdieren

Er zijn in het plangebied geen beschermde grondgebonden zoogdieren waargenomen en er zijn geen aanwijzingen gevonden dat grondgebonden zoogdieren een vaste rust- en/of voortplantingslocatie bezetten in het plangebied, maar gelet op de inrichting en het gevoerde beheer, behoort het plangebied vermoedelijk tot functioneel leefgebied van verschillende beschermde grondgebonden zoogdiersoorten als bosmuis, huisspitsmuis, steenmarter en egel. Voorgenoemde soorten benutten het plangebied hoofdzakelijk als foerageergebied, maar mogelijk bezetten soorten als bosmuis, huisspitsmuis en egel er een vaste rust- en voortplantingsplaats. Voorgenoemde soorten kunnen een vaste rust- en voortplantingsplaats bezetten in holen en gaten in de grond, in de bebouwing en onder lage dichte begroeiing. Figuur 5.1 geeft een voorbeeld van een mogelijke vaste rust- of voortplantingsplaats van de egel onder lage dichte begroeiing.

Figuur 5.1: Voorbeeld van een mogelijke vaste rust- of voortplantingsplaats van de egel onder lage dichte begroeiing.

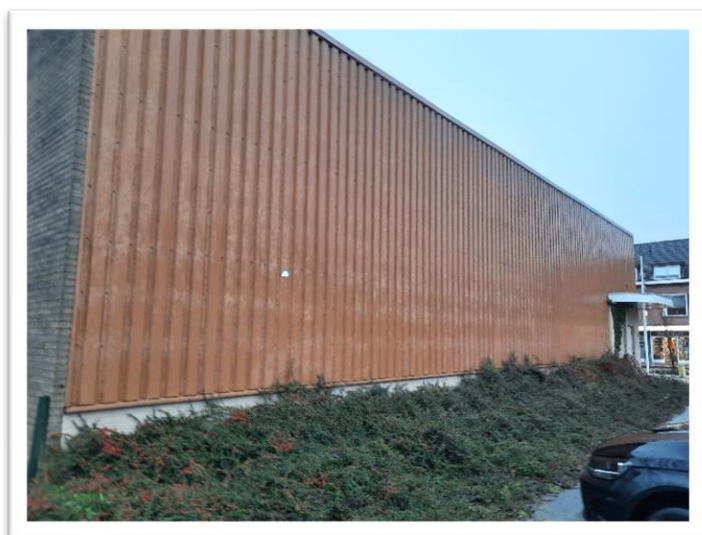

Als gevolg van de voorgenomen activiteiten wordt mogelijk een beschermd grondgebonden zoogdier gedood en wordt mogelijk een vaste rust- en/of voortplantingsplaats beschadigd en vernield. De functie van het plangebied als foerageergebied, voor de in het plangebied foeragerende grondgebonden zoogdieren, neemt mogelijk licht af.

Te beoordelen activiteit in het kader van de Wnb:

- > slopen bebouwing;
- > weghalen beplanting;
- > uitvoeren grondverzet;
- > bebouwen en verharderen deel van het plangebied.

Vleermuizen

Verblijfplaatsen

Er zijn tijdens het veldbezoek geen vleermuizen waargenomen en er zijn geen aanwijzingen gevonden dat vleermuizen een verblijfplaats in het plangebied bezetten. De zuidzijde van de aanwezige bebouwing en een deel van de oostzijde van de aanwezige bebouwing bestaat uit damwandplaten. Damwandplaten zijn ongeschikt voor vleermuizen om er een vaste rust- of voortplantingsplaats achter te bezetten vanwege het (micro)klimaat achter deze platen. Damwandplaten warmen in de zon sterk op en koelen 's nachts sterk af waardoor de temperatuur achter de damwandplaten te sterk schommelt. Een instabiel binnenklimaat is voor vleermuizen niet aantrekkelijk. De rest van de bebouwing beschikt over een bakstenen buitengevel met luchtspouw. De ijzeren daklijsten bovenaan de bakstenen buitengevels sluiten volledig aan op de buitengevels en bevatten geen gaten of kieren die vleermuizen kunnen benutten om via deze weg een vaste rust- of voortplantingsplaats in de spouw te bezetten. Enkele gevels van de bestaande bebouwing beschikken over brede boeiboorden. Deze zijn strak gemonteerd op de bakstenen buitengevels. Dit zorgt ervoor dat er geen gaten of kieren tussen de boeiboorden en gevels aanwezig zijn. De ijzeren daklijst bovenaan de boeiboorden sluit eveneens goed aan en bevatten geen gaten of kieren die vleermuizen de kans bieden om er een verblijfplaats achter te bezetten. De bakstenen buitengevels beschikken over stootvoegen, maar deze zijn in het verleden dichtgemetseld. Hierdoor is het voor de vleermuizen niet mogelijk om via deze route een vaste rust- of voortplantingsplaats in de luchtspouw te bezetten. Geconstateerd is dat de aanwezige bebouwing geen gaten of kieren bevat die vleermuizen kunnen benutten om er een verblijfplaats te bezetten. In het plangebied geen verder geen potentiële verblijfplaatsen van vleermuizen aangetroffen zoals een holle ruimte achter een vensterluik, gevelbetimmering, zonnescherm, windveer of loodslab. Op de grond en op de muren rondom de bebouwing zijn geen uitwerpselen van vleermuizen gevonden en er zijn geen andere aanwijzingen gevonden dat duidt op de aanwezigheid van vleermuizen in de bebouwing. Figuur 5.1 geeft een voorbeeld van dichtgemetselde stootvoegen.

Figuur 5.2: Voorbeeld van dichtgemetselde stootvoegen.

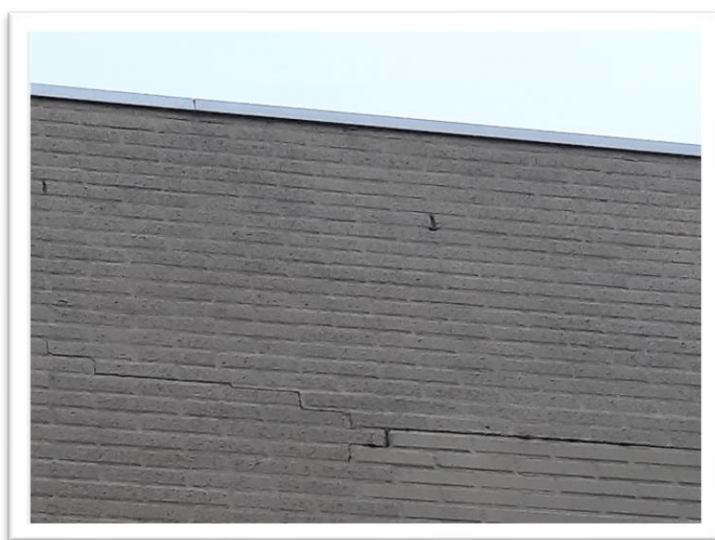

Door het uitvoeren van de voorgenomen activiteiten wordt geen vleermuis verstoord of gedood en wordt geen vaste rust- of voortplantingsplaats verstoord, beschadigd of vernield.

Te beoordelen activiteit in het kader van de Wnb:

> geen.

Foerageergebied

Het veldbezoek is uitgevoerd buiten de periode van de dag waarop vleermuizen foerageren, maar op basis van een beoordeling van de inrichting en het gevoerde beheer, wordt het plangebied als een ongeschikt foerageergebied voor vleermuizen beschouwd. Het is aannemelijk dat soorten als laatvlieger, gewone dwergvleermuis, gewone grootoorvleermuis en ruige dwergvleermuis foerageren rond de bebouwing en over het plangebied vliegen tijdens het foerageren rond de bomen die net buiten het plangebied staan. Gelet op de inrichting, het gevoerde beheer en de kleine oppervlakte, wordt het plangebied niet als essentieel foerageergebied voor vleermuizen beschouwd.

Door uitvoering van de voorgenomen activiteiten wordt de functie van het plangebied als foerageergebied niet aangetast.

Te beoordelen activiteit in het kader van de Wnb:

> geen.

Vliegroute

Sommige vleermuissoorten benutten lijnvormige elementen ter geleiding tijdens het foerageren en om van verblijfplaats naar foerageergebied te vliegen (en van foerageergebied naar verblijfplaats). Lijnvormige elementen die benut worden als vliegroute kunnen bestaan uit houtopstanden en wateren, maar ook een rij lantarenpalen en gevels van woningen.

Het plangebied vormt geen verbindende schakel in een lijnvormig landschapselement en maakt daarom geen onderdeel uit van een vliegroute van vleermuizen. Uitvoering van de voorgenomen activiteiten heeft geen negatief effect op vliegroutes van vleermuizen.

Te beoordelen activiteit in het kader van de Wnb:

> geen.

Vogels

Vogels benutten het plangebied hoofdzakelijk als foerageergebied, en mogelijk nestelen algemene vogelsoorten in het plangebied. Vogels nestelen aan de bebouwing en in opgaande beplanting. Vogelsoorten die mogelijk in het plangebied nestelen zijn merel, winterkoning en vink. Er zijn tijdens het veldbezoek geen huismussen in het plangebied waargenomen en de bebouwing in het plangebied beschikt niet over een met dakpannen beschoten kap. Het dakvlak wordt daarom niet beschouwd als potentiële nestplaats voor de huismus en gierzwaluw.

Door het uitvoeren van de voorgenomen activiteiten wordt mogelijk een vogelnest of nestplaats beschadigd en/of vernield. Als gevolg van het bebouwen en verharden van een deel van het plangebied, neemt de betekenis van het plangebied als foerageergebied, voor de in het plangebied foeragerende vogels, mogelijk licht af. De duurzame instandhouding van een jaarrond beschermde nestplaats van een vogel wordt hierdoor niet negatief beïnvloed.

Te beoordelen activiteit in het kader van de Wnb:

- slopen bebouwing tijdens de voortplantingsperiode;
- weghalen opgaande beplanting tijdens de voortplantingsperiode.

Overige soorten

Er zijn geen andere beschermde soorten aangetroffen. Het gevoerde beheer en de inrichting maken het onderzoeksgebied tot een ongeschikt functioneel leefgebied voor deze soorten.

5.4. Toetsingskader

Sinds 1 januari 2017 is de Wet natuurbescherming van kracht. Het is verboden om alle soorten die beschermd zijn volgens de Vogelrichtlijn, Habitatrichtlijn, het Verdrag van Bern en het Verdrag van Bonn, evenals de in paragraaf 3.2 en 3.3 van de Wet natuurbescherming genoemde soorten te doden, evenals het beschadigen en vernielen van voortplantingsplaatsen of rustplaatsen. Verder is het verboden om plantensoorten in hun natuurlijke verspreidingsgebied opzettelijk te plukken en te verzamelen, af te snijden, te ontwortelen of te vernielen.

Voor sommige in de Wet natuurbescherming genoemde soorten geldt een ontheffing voor het opzettelijk doden en vangen en het opzettelijk beschadigen of vernielen van de vaste rust- en voortplantingsplaats, als gevolg van werkzaamheden die uitgevoerd worden in het kader van een ruimtelijke ontwikkeling. In voorliggend geval is de vrijstellingsregeling van de Provincie Utrecht van kracht.

Ook gelden er bepaalde vrijstellingen voor het verbod op doden mits er gewerkt wordt volgens een door de Minister goedgekeurde Gedragscode. Dit kan de Gedragscode Ruimtelijke Ontwikkeling en Inrichting zijn van Stadswerk (2016).

Foerageergebied

Foerageergebied voor beschermde soorten is niet expliciet beschermd in de Wet natuurbescherming, tenzij het expliciet onderdeel uitmaakt van jaarrond beschermde rust- en nestplaatsen en het essentieel foerageergebied betreft en het vernietigen/aantasten van het foerageergebied de gunstige staat van instandhouding van de soort negatief beïnvloed. Bij de beoordeling van het effect zal daarom aangegeven worden of het foerageergebied, essentieel foerageergebied betreft; van belang voor de gunstige instandhouding van de soort.

Zorgplicht

Artikel 1.11 van de Wet natuurbescherming voorziet in een algemene verplichting voor een ieder om voldoende zorg te dragen voor in het wild levende dieren en planten en hun directe leefomgeving.

De zorgplicht is als een open norm geformuleerd in het eerste lid van artikel 1.11. In het tweede lid wordt de zorgplicht iets geconcretiseerd door te bepalen dat de zorgplicht in elk geval inhoudt dat een ieder die weet of redelijkerwijs kan vermoeden dat door zijn handelen of nalaten nadelige gevolgen kunnen worden veroorzaakt voor in het wild levende dieren en planten:

- dergelijke handelingen achterwege laat, dan wel,
- indien dat achterwege laten redelijkerwijs niet kan worden gevergd, de noodzakelijke maatregelen treft om die gevolgen te voorkomen, of
- voor zover die gevolgen niet kunnen worden voorkomen, deze zoveel mogelijk beperkt of ongedaan maakt.

Wettelijk kader

Voorgenomen activiteit wordt gezien als ‘ruimtelijke ontwikkeling’. In afwijking van de verboden in artikel 3.10, eerste lid, van de Wet natuurbescherming is het toegestaan om sommige soorten opzettelijk te doden en te vangen en de vaste voortplantingsplaatsen of rustplaatsen van deze soorten opzettelijk te beschadigen of te vernielen wanneer er geen andere bevredigende oplossing bestaat.

In het kader moet zorgplicht is de initiatiefnemer verplicht om schadelijke gevolgen voor in het wild levende dieren en planten zo veel mogelijk te voorkomen. Dit betreft maatwerk. Indien het mogelijk is om zinvolle concrete maatregelen m.b.t. de zorgplicht te benoemen, zijn deze opgenomen in dit rapport.

5.5. Wettelijke consequenties van de beoogde ingreep

Amfibieën

Door uitvoering van de voorgenomen activiteiten wordt mogelijk een beschermd amfibie gedood en wordt een (winter)rustplaats beschadigd of vernield. Voor de beschermde amfibieën, die een (winter)rustplaats in het plangebied bezetten, en die mogelijk gedood worden, geldt een vrijstelling van de verbodsbepalingen ‘doden’ en het ‘beschadigen/vernielen van vaste rust- en voortplantingsplaatsen’.

Uitvoering van de voorgenomen activiteiten leidt niet tot wettelijke consequenties. Er hoeft geen nader onderzoek uitgevoerd te worden en er hoeft geen ontheffing van de verbodsbepalingen aangevraagd te worden om de voorgenomen activiteiten uit te mogen voeren in het kader van de Wnb.

Wettelijke consequenties in het kader van de Wnb:

- geen.

Grondgebonden zoogdieren

Door de voorgenomen activiteiten wordt mogelijk beschermd grondgebonden zoogdier verstoord, gedood en wordt een vaste rust- of voortplantingsplaats beschadigd en vernield. Voor de grondgebonden zoogdieren die een vaste rust- en/of voortplantingsplaats in het plangebied bezetten, en die mogelijk gedood worden, geldt een vrijstelling van de verbodsbepalingen 'doden' en het 'beschadigen/vernielen van vaste rust- en voortplantingsplaatsen'. Er moet echter wel gewerkt worden volgens de zorgplicht. Met inachtneming van de zorgplicht, dient lage dichte begroeiing weggehaald te worden buiten de kwetsbare periode van de egel.

Uitvoering van de voorgenomen activiteiten leidt niet tot wettelijke consequenties. Er hoeft geen nader onderzoek uitgevoerd te worden en er hoeft geen ontheffing van de verbodsbepalingen aangevraagd te worden om de voorgenomen activiteiten uit te mogen voeren in het kader van de Wnb.

Wettelijke consequenties in het kader van de Wnb:

- > met betrekking tot de egel dient gewerkt te worden buiten de kwetsbare periode;
- > met betrekking tot overige soorten: geen.

Vleermuizen

Verblijfplaatsen

Door het uitvoeren van de voorgenomen activiteiten wordt geen vleermuis verstoord of gedood en wordt geen vaste rust- of voortplantingsplaats beschadigd of vernield. Uitvoering van de voorgenomen activiteiten leidt niet tot wettelijke consequenties. Er hoeft geen nader onderzoek uitgevoerd te worden en er hoeft geen ontheffing van de verbodsbepalingen aangevraagd te worden om de voorgenomen activiteiten uit te mogen voeren in het kader van de Wnb.

Wettelijke consequenties in het kader van de Wnb:

- > geen.

Essentieel foerageergebied

Door het uitvoeren van de voorgenomen activiteiten wordt geen essentieel foerageergebied van vleermuizen aangetast. Uitvoering van de voorgenomen activiteiten leidt niet tot wettelijke consequenties. Er hoeft geen nader onderzoek uitgevoerd te worden en er hoeft geen ontheffing van de verbodsbepalingen aangevraagd te worden om de voorgenomen activiteiten uit te mogen voeren in het kader van de Wnb.

Wettelijke consequenties in het kader van de Wnb:

- > geen.

Vliegroute

Door het uitvoeren van de voorgenomen activiteiten wordt geen essentiële vliegroute van vleermuizen aangetast. Uitvoering van de voorgenomen activiteiten leidt niet tot wettelijke consequenties. Er hoeft geen nader onderzoek uitgevoerd te worden en er hoeft geen ontheffing van de verbodsbepalingen aangevraagd te worden om de voorgenomen activiteiten uit te mogen voeren in het kader van de Wnb.

Wettelijke consequenties in het kader van de Wnb:

- > geen.

Vogels

Als gevolg van de voorgenomen tijdens de voortplantingsperiode, wordt mogelijk een bezet vogelnest beschadigd en vernield met als gevolg dat mogelijk vogels gedood worden of eieren beschadigd of vernield worden. Van de in het plangebied nestelende soorten is uitsluitend het bezette nest beschermd, niet het oude nest of de nestplaats. Voor het beschadigen/vernieren van een bezet nest (eieren) of het doden van een vogel kan geen ontheffing van de verbodsbepalingen verkregen worden omdat de voorgenomen activiteit niet als een in de wet genoemd belang wordt beschouwd. Door uitvoering van de voorgenomen activiteiten wordt de functionaliteit van een jaarrond beschermde nestplaats van een vogel niet aangetast. Het aantasten van de functie van het plangebied, als foerageergebied, leidt daarom niet tot wettelijke consequenties.

Werkzaamheden die kunnen leiden tot het verstoren/vernieren van vogelnesten dienen daarom buiten de voortplantingsperiode van vogels uitgevoerd te worden. De meest geschikte periode om de voorgenomen activiteiten uit te voeren is augustus-februari. Voorgenomen werkzaamheden mogen juridische beschouwd wel plaats vinden tijdens het broedseizoen van vogels, mits geen bezette vogelnesten beschadigd/vernield worden. Indien de voorgenomen activiteiten uitgevoerd worden tijdens de voortplantingsperiode, dient een broedvogelscan uitgevoerd te worden om de aanwezigheid van een bezet vogelnest uit te sluiten.

Wettelijke consequenties in het kader van de Wnb:

- > weghalen beplanting buiten de voortplantingsperiode (of broedvogelscan uitvoeren).

Overige soorten

Het onderzoeksgebied behoort niet tot functioneel leefgebied van andere beschermde flora- of faunasoorten. Vanwege de lokale invloed heeft de voorgenomen activiteit geen negatief effect op andere beschermde soorten. Nader onderzoek of het aanvragen van een ontheffing is niet noodzakelijk.

In tabel 5.1 en tabel 5.2 worden de wettelijke consequenties samengevat weergegeven.

Tabel 5.1: Samenvatting van de wettelijke consequenties.

Soortgroep	Functie	Beschermde soorten planlocatie	Verbodsbepalingen (Wet natuurbescherming)	Aandachtspunt
<i>Amfibieën</i>	Foerageergebied	Diverse soorten	Niet van toepassing; vrijstelling i.v.m. ruimtelijke ontwikkeling	Geen
<i>Amfibieën</i>	Vaste rustplaats	Diverse soorten	Niet van toepassing; vrijstelling i.v.m. ruimtelijke ontwikkeling	Geen
<i>Amfibieën</i>	Voortplantingsplaats	Niet aanwezig	Niet van toepassing	Geen
<i>Amfibieën</i>	Doden van dieren	Diverse soorten	Niet van toepassing; vrijstelling i.v.m. ruimtelijke ontwikkeling	Geen
<i>Grondgebonden zoogdieren</i>	Foerageergebied	Diverse soorten	Niet van toepassing; vrijstelling i.v.m. ruimtelijke ontwikkeling	Geen
<i>Grondgebonden zoogdieren</i>	Vaste rust- en voortplantingsplaats	Diverse soorten	Niet van toepassing; vrijstelling i.v.m. ruimtelijke ontwikkeling	Zorgplicht: werken buiten kwetsbare periode van de egel
<i>Grondgebonden zoogdieren</i>	Doden van dieren	Diverse soorten	Niet van toepassing; vrijstelling i.v.m. ruimtelijke ontwikkeling	Geen
<i>Vleermuizen</i>	Verblijfplaats	Niet aanwezig	Niet van toepassing	Geen
<i>Vleermuizen</i>	Foerageergebied	Niet aanwezig	Niet van toepassing	Geen
<i>Vleermuizen</i>	Vliegrouete	Niet aanwezig	Niet van toepassing	Geen
<i>Vleermuizen</i>	Doden van dieren	Niet van toepassing	Niet van toepassing	Geen
<i>Vogels</i>	Foerageergebied	Diverse soorten	Niet van toepassing; vrijstelling i.v.m. ruimtelijke ontwikkeling	Geen
<i>Vogels</i>	Bezette nesten (niet jaarrond beschermd)	Diverse soorten	Art. 3.1 lid 2	Werken buiten voortplantingsperiode of broedvogelscan uitvoeren
<i>Vogels</i>	Jaarrond beschermde nest- en rustplaats	Niet aanwezig	Niet van toepassing	Geen
<i>Vogels</i>	Doden van dieren	Diverse soorten	Art. 3.1 lid 1	Werken buiten voortplantingsperiode of broedvogelscan uitvoeren
<i>Overige soorten</i>	Dieren en overige functies	Niet aanwezig	Niet van toepassing	Geen

Tabel 5.2: Vereenvoudigde samenvatting van de wettelijke consequenties per diergroep.

Soortgroep	Vaste rust plaats	Voort-plantings- plaats	Vliegrouete (vleer- muizen)	Essentieel- foerageer- gebied	Wettelijke consequenties	Nader onderzoek vereist	Ontheffing vereist
<i>Amfibieën</i>	Ja	Nee	n.v.t.	Nee	Nee	Nee	Nee, vrijstelling
<i>Grondgebonden zoogdieren</i>	Ja	Ja	n.v.t.	Nee	Nee	Nee	Nee, vrijstelling; wel werken buiten kwetsbare periode van de egel
<i>Vleermuizen</i>	Nee	Nee	Nee	Nee	Nee	Nee	Nee
<i>Vogels</i>	Nee	Ja	n.v.t.	Nee	Ja	Nee	Nee, tenzij vogels gedood, bezette nesten verstoord, beschadigd of vernield worden

5.6. Historische gegevens en overige bronnen

Er zijn geen historische gegevens van het plangebied bekend.

5.7. Volledigheid van het onderzoek

Het onderzoek is volledig uitgevoerd met geschikte weersomstandigheden.

6. Conclusie

De voorgenomen activiteiten worden gezien als 'ruimtelijke ontwikkeling'. Voor een aantal algemeen voorkomende en talrijke faunasoorten geldt in Utrecht een vrijstelling van de verbodsbepalingen 'doden', en het opzettelijk 'verstoren, beschadigen en vernielen van rust- en voortplantingsplaats', als gevolg van werkzaamheden die in het kader van een ruimtelijke ontwikkeling worden uitgevoerd. Voor beschermde soorten die niet op deze vrijstellingslijst staan, is een ontheffing vereist om ze te mogen verstoren of te doden en om opzettelijk de vaste rust- en voortplantingsplaats te mogen beschadigen en te vernielen. Afhankelijk van de status van de beschermde soorten, kan soms ook gewerkt worden conform een door de Minister goedgekeurde, en op de situatie toepasbare, gedragscode. In het kader van de zorgplicht moet rekening worden gehouden met alle in het plangebied aanwezige planten en dieren en moet er gekozen worden voor een werkmethode en/of planning in de tijd, waardoor planten en dieren zo min mogelijk schade ondervinden als gevolg van de voorgenomen activiteiten.

Conclusie m.b.t. gebiedsbescherming

Het plangebied behoort niet tot het Natuurnetwerk Nederland, Groene contour of Natura 2000-gebied. Vanwege de ligging buiten het Natuurnetwerk Nederland en Groene contour, leiden de voorgenomen activiteiten niet tot wettelijke consequenties, omdat de bescherming van het Natuurnetwerk Nederland en Groene contour geen externe werking kent. Een negatief effect op Natura 2000-gebied, als gevolg van de voorgenomen activiteiten, kan op basis van een recentelijk uitgevoerde stikstofberekening uitgesloten worden. Uitvoering van de voorgenomen activiteiten leidt niet tot wettelijke consequenties in het kader van gebiedsbescherming.

Conclusie m.b.t. soortenbescherming

De inrichting en het gevoerde beheer maken het plangebied niet tot een geschikte groeiplaats voor beschermde planten, maar wel tot een geschikt functioneel leefgebied van verschillende beschermde diersoorten. Beschermde diersoorten benutten het plangebied hoofdzakelijk als foerageergebied, maar mogelijk bezet een beschermd grondgebonden zoogdier er een vaste rust- of voortplantingsplaats, bezet een amfibie er een vaste (winter)rustplaats en nestelen er vogels. Vleermuizen bezetten geen vaste rust- of voortplantingsplaats in het plangebied en amfibieën bezetten er geen voortplantingsplaats.

Van de in het plangebied nestelende vogelsoorten, is uitsluitend het bezette nest beschermd, niet het oude nest of de nestplaats. Bezette vogelnesten zijn beschermd en mogen niet beschadigd of vernield worden. Gelet op de aard van de werkzaamheden kan geen ontheffing verkregen worden voor het beschadigen of vernielen van bezette vogelnesten. Indien de voorgenomen activiteiten uitgevoerd worden tijdens de voortplantingsperiode, dient een broedvogelscan uitgevoerd te worden om de aanwezigheid van een bezet vogelnest uit te sluiten.

Door de voorgenomen activiteiten wordt mogelijk beschermd grondgebonden zoogdier en amfibie verstoord, gedood en wordt een vaste (winter)rust- of voortplantingsplaats van deze diersoorten beschadigd en vernield. Voor de grondgebonden zoogdieren en amfibieën die een vaste (winter)rust- en/of voortplantingsplaats in het plangebied bezetten, en die mogelijk gedood worden, geldt een vrijstelling van de verbodsbepalingen 'doden' en het 'beschadigen/vernielen van vaste rust- en voortplantingsplaatsen'. Er moet echter wel gewerkt worden volgens de zorgplicht. Met inachtneming van de zorgplicht, dient lage dichte begroeiing weggehaald te worden buiten de kwetsbare periode van de egel.

Door het uitvoeren van de voorgenomen activiteiten, wordt de functie van het plangebied als foerageergebied, voor de in het plangebied foeragerende grondgebonden zoogdieren, vleermuizen, amfibieën en vogels mogelijk licht aangetast, maar dit leidt niet tot wettelijke consequenties in het kader van soortenbescherming.

Bijlage 1 Foto's







Bijlage 2 Toelichting Wet natuurbescherming

Drie beschermingsregimes

De Wet natuurbescherming kent een apart beschermingsregime voor soorten van de Vogelrichtlijn, een apart beschermingsregime voor soorten van de Habitatrichtlijn (het Verdrag van Bern en het Verdrag van Bonn) en een apart beschermingsregime voor andere soorten, die vanuit nationaal oogpunt beschermd worden. Elk van deze beschermingsregimes kent zijn eigen verbodsbepalingen en vereisten voor vrijstelling of ontheffing van de verboden. Alle vogels (ruim 700 soorten), zijn beschermd. Daarnaast worden ongeveer 230 overige Europese en nationale soorten beschermd.

Om af te mogen wijken van de verbodsbepalingen via een ontheffing of vrijstelling moet aan drie criteria zijn voldaan:

- Ten eerste mag alleen van de verbodsbepaling afgeweken worden als er geen andere bevredigende oplossing voor de handeling mogelijk is.
- Ten tweede moet tegenover de afwijking van het verbod een in de wet genoemd belang staan. De wet geeft voor de verschillende beschermingsregimes aan wat die belangen zijn zoals volksgezondheid of openbare veiligheid.
- Tenslotte mag de ingreep geen afbreuk doen aan de staat van instandhouding van de soort.

Als aan deze drie vereisten voldaan is, kan een ontheffing worden verleend. Voor een aantal handelingen zijn bovendien vrijstellingen mogelijk, bijvoorbeeld in de vorm van een provinciale verordening of een gedragscode.

Soortenbescherming en het ‘nee, tenzij principe’

De verbodsbepalingen voor vogels en Habitatrichtlijnsoorten in de Wet natuurbescherming sluiten vrijwel één op één aan bij de bepalingen uit de Vogelrichtlijn en de Habitatrichtlijn. De verbodsbepalingen zijn gericht op de bescherming van individuen van soorten.

Ook voor de andere soorten, die niet op grond van de Vogel- of Habitatrichtlijn maar vanuit nationaal oogpunt beschermd worden, geldt dat de verbodsbepalingen zien op het individu, maar of ontheffing verleend kan worden, wordt afgewogen tegen het effect van de ingreep op het populatieniveau van de soort.

Zorgplicht voor dieren en planten

Of dier- en plantensoorten nu wettelijk beschermd zijn of niet, iedereen moet voldoende rekening houden met in het wild levende dieren en planten en hun directe leefomgeving. De wet erkent daarmee de intrinsieke waarde van in het wild levende soorten. De Memorie van Toelichting zegt het zo: “De zorgplicht houdt in dat eenieder voldoende zorg in acht moet nemen voor de in het wild levende dieren en planten, alsmede voor hun directe leefomgeving. Overtreding van de zorgplicht is niet strafbaar gesteld; de zorgplicht kan wel door toepassing van bestuursdwang worden gehandhaafd”.

Vrijstelling regelgeving

Onder de Wet natuurbescherming is niet altijd een ontheffing nodig bij handelingen met gevolgen voor beschermde plant- en diersoorten. In (veel) gevallen kunt u gebruik maken van een vrijstelling. Een vrijstelling is een uitzondering op een wettelijk verbod, die wordt vastgesteld voor een van tevoren bepaalde categorie van gevallen. Er zijn verschillende vrijstellingen van de verboden voor beschermde soorten mogelijk. Een bekende en reeds in de praktijk toegepaste vorm van vrijstelling is die van de gedragscode. In de Wet natuurbescherming zijn voor beschermde soorten ook andere vormen van vrijstelling geïntroduceerd, zoals door middel van een Programmatische Aanpak of via een provinciale verordening. Overigens is ook een vrijstelling in de vorm van een ministeriële regeling mogelijk.

Provinciale staten kunnen vrijstelling van de verbodsbepalingen verlenen. Dit moet worden geregeld in een provinciale verordening.

Gedragscodes die zijn opgesteld onder de Flora- en faunawet kunnen worden uitgebreid ten aanzien van soorten die op grond van de Wet natuurbescherming beschermd worden maar dat op grond van de Flora- en faunawet nog niet waren. Goedkeuring van een gedragscode op grond van de Flora- en faunawet blijft ook onder de Wet natuurbescherming geldig, voor de duur van de goedkeuring. Daarna dient de gedragscode voor goedkeuring getoetst te worden aan de Wet natuurbescherming.

Welke soorten zijn beschermd?

De Wet natuurbescherming kent drie categorieën beschermde soorten:

- Ten eerste worden alle van nature in Nederland in het wild levende vogels beschermd volgens het beschermingsregime van de Vogelrichtlijn;
- Ten tweede worden soorten beschermd op grond van de Habitatrichtlijn, het Verdrag van Bern en het Verdrag van Bonn;
- Tenslotte is er een beschermingsregime voor ‘andere soorten’ waaronder soorten vallen die vanuit nationaal oogpunt bescherming behoeven.

Figuur B2.1: Verbodsbepalingen Wet natuurbescherming.

Beschermingsregime soorten Vogelrichtlijn § 3.1 Wn	Beschermingsregime soorten Habitatrichtlijn § 3.2 Wn	Beschermingsregime andere soorten § 3.3 Wn
Art 3.1 lid 1 Het is verboden in het wild levende vogels opzettelijk te doden of te vangen.	Art 3.5 lid 1 Het is verboden soorten in hun natuurlijke verspreidingsgebied opzettelijk te doden of te vangen	Art 3.10 lid 1a Het is verboden soorten opzettelijk te doden of te vangen
Art 3.1 lid 2 Het is verboden opzettelijk nesten, rustplaatsen en eieren van vogels te vernielen of te beschadigen, of nesten van vogels weg te nemen	Art 3.5 lid 4 Het is verboden de voortplantingsplaatsen of rustplaatsen van dieren te beschadigen of te vernielen	Art 3.10 lid 1b Het is verboden de vaste voortplantingsplaatsen of rustplaatsen van dieren opzettelijk te beschadigen of te vernielen

<i>Grondgebonden zoogdieren</i>		DR	FL	FR	GD	GR	LB	NB	NH	OV	UT	ZL	ZH	MEZ
Aardmuis	<i>Microtus agretis</i>	x	x	x	x	x	x	x	x	x	x	x	x	x
Bosmuis*	<i>Apodemus sylvaticus</i>	x	x	x	x	x	x	x	x	x	x	x	x	x
Bunzing	<i>Mustena putorius</i>	x	x	x		x	x			x	x	x	x	x
Dwergmuis	<i>Micromys minutes</i>	x	x	x	x	x	x	x	x	x	x	x	x	x
Dwergspitsmuis	<i>Sorex minutus</i>	x	x	x	x	x	x	x	x	x	x	x	x	x
Egel	<i>Erinaceus europaeus</i>	x	x	x	x	x	x	x	x	x	x	x	x	x
Eekhoorn	<i>Sciurus vulgaris</i>						x1							
Gewone bosspitsmuis	<i>Sorex ananeus</i>	x	x	x	x	x	x	x	x	x	x	x	x	x
Haas	<i>Lepus europeus</i>	x	x	x	x	x	x	x	x	x	x	x	x	x
Hermelijn	<i>Mustela erminea</i>	x	x	x		x	x			x	x		x	x
Huisspitsmuis*	<i>Crocidura russula</i>	x	x	x	x	x	x	x	x	x	x	x	x	x
Konijn	<i>Oryctolagus cuniculus</i>	x	x	x	x	x	x	x	x	x	x	x	x	x
Molmuis	<i>Arvicola scherman</i>						x							
Ondergrondse woelmuis	<i>Pitymys subterraneus</i>	x	x	x	x	x	x	x	x	x	x	x		x
Ree	<i>Capreolus capreolus</i>	x	x	x	x	x	x	x	x	x	x	x	x	x
Rosse woelmuis	<i>Clethrionomys glareolus</i>	x	x	x	x	x	x	x	x	x	x	x	x	x
Steenmarter	<i>Martes fiona</i>			x			x2							
Tweekleurige bosspitsmuis	<i>Sorex coronatus</i>	x	x	x	x	x	x	x	x	x	x	x		x
Veldmuis*	<i>Microtus arvalis</i>	x	x	x	x	x	x	x	x	x	x	x	x	x
Vos	<i>Vulpes vulpes</i>	x	x	x	x	x	x	x	x	x	x	x	x	x
Wezel	<i>Mustela nivalis</i>	x	x	x		x	x			x	x		x	x
Wild zwijn	<i>Sus scrofa</i>							x						
Woelrat	<i>Arvicola terrestris</i>	x	x	x	x	x	x	x	x	x	x	x	x	x

Tabel B2.2: Lijst met soorten waarvoor een vrijstelling van de verbodsbepalingen geldt als gevolg van handelingen die in het kader van een ruimtelijke ontwikkeling worden uitgevoerd.

* voor deze soorten daarnaast algemene vrijstelling in/op gebouwen en bijbehorende erven Wnb 3.10 3e lid

x1 = vrijstelling geldt in de periode maart-april en juli tot en met november

x2 = vrijstelling geldt in de periode 15 augustus tot en met februari

x3 = vrijstelling geldt in de periode juli, augustus en september

x4 = vrijstelling geldt in de periode 15 augustus tot en met 15 oktober

Opmerking bij Friesland: in de stukken wordt ook vrijstelling gegeven voor de mol, maar deze is niet beschermd onder de Wnb.

3.10.2.a / Rnb 3.31.d	ikv RO en gebruik van gebieden	x	x	x	x	x	x	x	x	x	x	x	x	x
3.10.2.d	voorkomen onnodig lijden										x			
3.10.2.e / Rnb 3.31.b	ikv beheer of onderhoud langbouw of bosbouw	x	x	x	x	x	x			x	x	x	x	x
3.10.2.f / Rnb 3.31.a	ikv beheer of onderhoud overig	x	x	x	x	x	x	x		x	x	x	x	x
3.10.2.g	ikv beheer of onderhoud landsch kwaliteiten bepaald gebied	x	x	x	x		x	x		x	x	x	x	
3.10.2.i / Rnb 3.31.c	Bestendig gebruik (geldt alleen voor amfibieën) ikv bescherming wilde flora, fauna en habitats					x				x				x

Bijlage 3 De natuurkalender

Houtopstanden flora	jan	feb	mrt	apr	mei	jun	jul	aug	sep	okt	nov	dec
Afzetten/hakhoutbeheer	g	g	g	g	g	g	g	g	g	g	g	g
Dunnen	g	g	g	g	g	g	g	g	g	g	g	g
Verwijderen opslag/exoot, nazorg	g	g	g	g	g	g	g	g	g	g	g	g
Heg afzetten	g	g	g	g	g	g	g	g	g	g	g	g
Knotten	g	g	g	g	g	g	g	g	g	g	g	g
Opsnoeien/opkronen	g	g	g	g	g	g	g	g	g	g	g	g
Hoogstam wintersnoei	g	g	g	g	g	g	g	g	g	g	g	g
Hoogstam zomersnoei	g	g	g	g	g	g	g	g	g	g	g	g
Houtopstanden fauna	jan	feb	mrt	apr	mei	jun	jul	aug	sep	okt	nov	dec
Bomen met winterslaapplaats vogels	r	r	r	g	g	g	g	g	g	g	g	g
Vleermuisbomen zomerverblijfplaats	r	r	r	g	r	r	r	g	g	g	r	r
Vleermuisbomen paarplaats	r	r	r	g	r	r	r	r	r	g	g	g
Das	r	r	r	r	r	r	r	r	r	g	g	g
Hazelmuis struweel en hakhoutbekeer	g	g	g	g	g	r	r	r	r	r	r	g
Boomkikker struweel	g	g	g	r	r	r	r	r	r	r	g	g
Grazige vegetaties	jan	feb	mrt	apr	mei	jun	jul	aug	sep	okt	nov	dec
Maaien vochtig/nat grasland	r	r	r	r	r	g	g	g	g	r	r	r
Maaien droog schraalgrasland	r	r	r	r	r	g	g	g	g	g	r	r
Wateren	jan	feb	mrt	apr	mei	jun	jul	aug	sep	okt	nov	dec
Poel opschonen	g	g	r	r	r	r	r	r	g	g	g	g
Boomkikker wateren	g	g	g	r	r	r	r	g	g	g	g	g
Geelbuikvuurpad kleinschalig	g	g	g	g	g	g	g	g	g	g	g	g
Geelbuikvuurpad grootschalig	g	g	g	g	r	r	r	r	g	g	g	g
Gebouwen m.b.t. vleermuizen	jan	feb	mrt	apr	mei	jun	jul	aug	sep	okt	nov	dec
Zomerverblijfplaats	g	g	g	g	r	r	r	r	g	g	g	g
Winterverblijfplaats	r	r	r	r	g	g	g	g	g	r	r	r



Optimale periode voor werkzaamheden



Acceptabele periode voor werkzaamheden. De werkzaamheden verrichten onder voorwaarden zoals beschreven in protocol.



Geen werkzaamheden in deze periode. Wanneer er wel gewerkt moet worden is een ontheffing verplicht.