

C.V. NIEUWEDIJK
T.a.v. dhr. G.L. Heuvelman
Lunet 2
3905 NW Veenendaal

Datum 3 mei 2021
Kenmerk BE/2021/347/r
Uw kenmerk Email d.d. 23 maart 2021
Auteur(s) ir. M. Poelman
Collegiale toets ing. C. J. Blom

BLOM ECOLOGIE B.V.
ADVIES & ONDERZOEK

Zandweg 46
4181 PM Waardenburg

t 0418 820 288
e info@blomecologie.nl
i www.blomecologie.nl

KvK 67221904
BTW 856882999B01
IBAN NL21RABO0314240683

Quickscan Wet natuurbescherming Nieuweweg 222-226 te Veenendaal

Aan de Nieuweweg 222-226 te Veenendaal is een perceel gesitueerd met een kantoorpand en een restaurant. Er is verharding aanwezig in de vorm van parkeerplaatsen en opritten. Daarnaast zijn er diverse groenstructuren aanwezig. C.V. Nieuwedijk is voornemens alle bestaande bebouwing, verharding en groenstructuren te verwijderen ten behoeve van de realisatie van 170 appartementen en 14 woningen. Het bestemmingsplan voorziet niet in de beoogde ontwikkeling en dient derhalve te worden gewijzigd van bedrijf naar wonen.

De beoogde ontwikkeling heeft mogelijk een negatief effect op beschermde flora en fauna (soortenbescherming), beschermde natuurgebieden (gebiedsbescherming) en/of beschermde houtopstanden. Ten behoeve van de beoogde ontwikkeling geldt de wettelijke verplichting onderzoek te verrichten naar de aanwezigheid van beschermde flora en fauna en de mogelijke effecten van de ruimtelijke ingreep daarop. Middels voorliggend ecologisch oriënterend onderzoek is de (potentiële) aanwezigheid van beschermde flora en fauna en de betekenis van de planlocatie voor deze soorten in kaart gebracht.

C.V. Nieuwedijk heeft Blom Ecologie B.V. verzocht de planlocatie te onderzoeken op aanwezigheid van beschermde flora en fauna en deze vervolgens te toetsen aan de effecten van de werkzaamheden en het geldende bestemmingsplan.

Onderzoeksdoelen

Middels dit oriënterend onderzoek worden de volgende onderzoeksvragen beantwoord:

- Is het bestemmingsplan dat wordt opgesteld voor het project zoals hiervoor omschreven uitvoerbaar zoals het bepaalde in de Wro (art. 3.1.6 Bro)?
- Welke, krachtens de Wet natuurbescherming, beschermde flora en fauna zijn (potentieel) aanwezig op de planlocatie?
- Welke negatieve effecten treden op voor (potentieel) aanwezige flora en fauna als gevolg van de beoogde ruimtelijke ingreep?
- Heeft de beoogde ruimtelijke ingreep een negatief effect op het de instandhoudingsdoelen van Natura 2000-gebieden of de wezenlijke kenmerken en waarden van het Natuurnetwerk Nederland en de Groene Contour?
- Heeft de beoogde ruimtelijke ingreep een negatief effect op houtopstanden die middels de Wet natuurbescherming zijn beschermd?
- Dienen er vervolgstappen in het kader van de Wet natuurbescherming te worden genomen, en zo ja, welke?

Planlocatie

De planlocatie is gelegen op de hoek van de Nieuweweg en de Grote Beer, aan de Nieuweweg 222-226 te Veenendaal (figuur 1). Het betreft een perceel waarop een wok restaurant (gebouw A) en een kantoorpand (gebouw B) en zijn gesitueerd. Gebouw A bestaat uit gemetselde muren met een spouw en delen met glas, hout of trespa beplating. Het dak betreft een plat dak bedekt met bitumen. Gebouw B is opgetrokken uit gemetselde muren met spouw en delen met glas of trespa beplating. Het dak betreft een plat dak bedekt met bitumen. Rondom de bebouwing is met name verharding aanwezig in de vorm van parkeerplaatsen en opritten. Daarnaast zijn er een aantal bomen en enkele delen met struiken en struweel aanwezig. In figuur 2 en bijlage 1 zijn een aantal foto's opgenomen die een impressie geven van de planlocatie en de directe omgeving hiervan. De directe omgeving van de planlocatie wordt gekenmerkt door stedelijk gebied. Ten noorden/noordwesten ligt een brede sloot. Ten zuidwesten ligt een begraafplaats op circa 100 m afstand. De A12 ligt ten noorden op circa 500 meter.

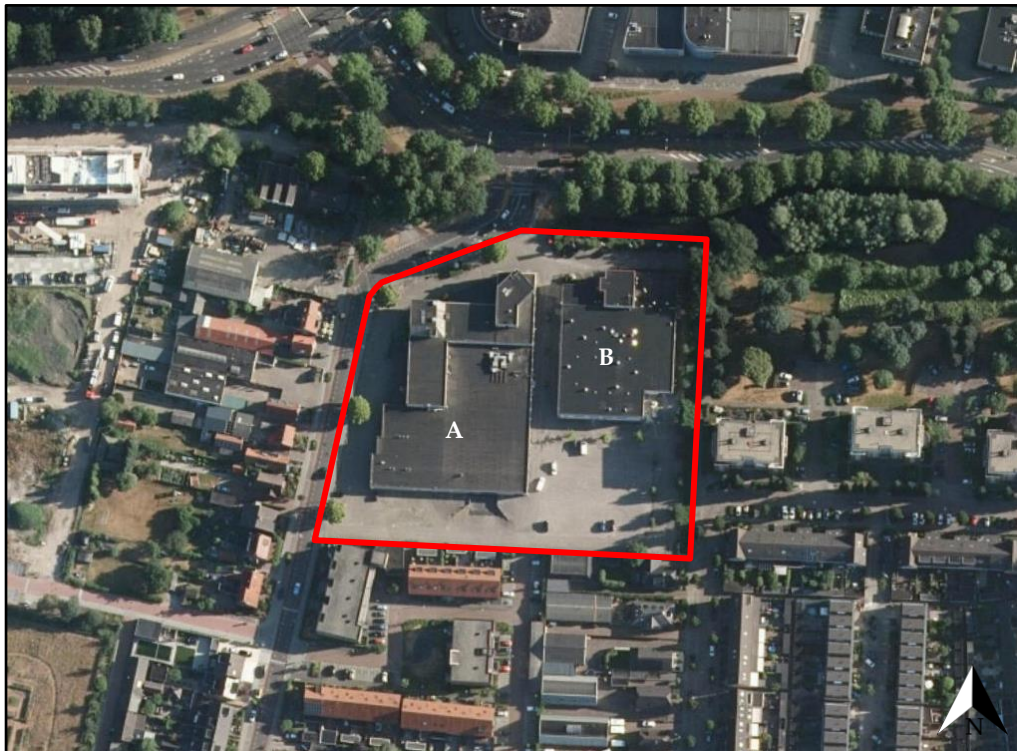

Figuur 1 De planlocatie (rood omkaderd) is gelegen aan de Nieuweweg 222-226 te Veenendaal (bron kaartmateriaal: arcgis.com).



Figuur 2 Fotografische indruk van de planlocatie en de directe omgeving hiervan Boven: gebouw A (wok restaurant). Onder: gebouw B (kantoorpand).

Funcieverandering en effecten

De beoogde ingrepen zijn permanent van karakter (figuur 3). De beoogde ontwikkeling betreft de sanering van alle bebouwing en de verwijdering van alle verharding, groenstructuren en overige terreininrichting. In de beoogde situatie zullen 14 rijtjeswoningen en diverse appartementen complexen met in totaal 170 appartementen gerealiseerd worden. Er worden nieuwe rijbanen, parkeerplaatsen en twee speeltuinen aangelegd. Tevens worden er gras percelen en diverse bomen en hagen aangeplant. De functie van het perceel dient te wijzigen van bedrijf naar wonen. Onderstaand volgt een korte opsomming van de ingrepen en effecten:

- saneren van de twee panden: algemene sloopwerkzaamheden en afvoer sloopmateriaal;
- kappen van bomen: kapwerkzaamheden en afvoer hout;
- verwijderen van alle terreininrichting, inclusief het groen: graafwerkzaamheden, transport (afvoer) van materiaal en groen;
- egaliseren terrein: graafwerkzaamheden en grondtransport;
- realisatie nieuwbouw: algemene bouwwerkzaamheden;
- revitalisatie terrein en aanleg verharding: allerhande (straat- en hoveniers) werkzaamheden.



Figuur 3 Visuele representatie van de beoogde situatie (bron: AGB Van Dijk).

Methode

Dit oriënterend onderzoek verkent alle relevante vakgebieden met betrekking tot de Wet natuurbescherming. Hierbij wordt een beoordeling gegeven van de aanwezigheid van specifieke potentie voor beschermde flora en fauna op de planlocatie, de betekenis van de planlocatie voor de aanwezige soorten en de effecten van de voorgenomen ingrepen op de soorten. Dit onderzoek bestaat uit een veldbezoek en raadpleging van externe bronnen.

Veldbezoek

Het veldbezoek is een momentopname van de aanwezige flora en fauna. Op basis van dit veldbezoek wordt een inschatting gemaakt omtrent de mogelijke aanwezigheid van beschermde soorten. Tijdens het veldbezoek is de planlocatie nauwkeurig onderzocht, waarbij ook gelet werd op sporen en delen of restanten van planten en/of dieren. Het veldbezoek heeft plaatsgevonden op 21 april 2021 en is uitgevoerd door ir. M. Poelman. De weersomstandigheden tijdens het veldbezoek waren; droog, 7/8 bewolkt, 13° Celsius en windkracht 3-4 (Bft).

Externe bronnen

Vaak zijn er al gegevens bekend over een planlocatie en de directe omgeving hiervan. Deze gegevens worden onder andere beheerd in rapporten en naslagwerken en door de Nationale Database Flora en Fauna (NDFB). Raadpleging van externe bronnen levert vaak nuttige aanvullende informatie op en biedt daarmee een vollediger beeld van de (mogelijk) aanwezige flora en fauna.

Wet natuurbescherming

Per 1 januari 2017 zijn drie voormalige wetten; de Flora- en faunawet samen met de Boswet en de Natuurbeschermingswet 1998, vervangen door de Wet natuurbescherming (Wnb). Bevoegdheden zijn met het ingaan van deze wet overgedragen van het rijk naar de provincie.

Algemene zorgplicht

In de Algemene zorgplicht (art. 1.11) wordt voorgeschreven dat nadelige gevolgen voor flora en fauna voorkomen moet worden. Het uitgangspunt van de Algemene zorgplicht is dat het doden, verwonden, verontrusten of beschadigen van flora en fauna wordt vermeden. Deze zorgplicht geldt voor iedereen.

(a) Soortenbescherming

De soortenbescherming is opgedeeld in de volgende beschermingsregimes: *Vogelrichtlijnsorten* (art. 3.1), *Habitatrichtlijnsorten* (art. 3.5) en *Andere soorten* (art. 3.10). Hierin worden ook rust- en

voortplantingsverblijfplaatsen en het functioneel leefgebied beschermd. Bij negatieve effecten op soorten in de specifieke soortenbescherming geldt een ontheffingsplicht.

Van de verboden als bedoeld in *Andere soorten* art. 3.10 eerste lid kan door bevoegd gezag vrijstelling verleend worden voor het opzettelijk doden of vangen van individuen en voor het opzettelijk beschadigen of vernielen van vaste voortplantingsplaatsen of rustplaatsen voor bepaalde soorten.

In de Omgevingsverordening Provincie Utrecht is voor de volgende soorten vrijstelling opgenomen in het kader van ruimtelijke ontwikkelingen:

Tabel 1 *Vrijgestelde soorten in het kader van ruimtelijke ontwikkelingen in de provincie Utrecht.*

<i>Aardmuis</i>	<i>Gewone bosspitsmuis</i>	<i>Ondergrondse woelmuis</i>
<i>Bastaardkikker</i>	<i>Gewone pad</i>	<i>Ree</i>
<i>Bosmuis</i>	<i>Haas</i>	<i>Rosse woelmuis</i>
<i>Bruine kikker</i>	<i>Hermelijn</i>	<i>Tweekleurige bosspitsmuis</i>
<i>Bunzing</i>	<i>Huisspitsmuis</i>	<i>Veldmuis</i>
<i>Dwergmuis</i>	<i>Kleine watersalamander</i>	<i>Vos</i>
<i>Dwergspitsmuis</i>	<i>Konijn</i>	<i>Wezel</i>
<i>Egel</i>	<i>Meerkikker</i>	<i>Woelrat</i>

(b) Gebiedsbescherming

Naast de specifieke soortenbescherming kent Nederland ook gebiedsbescherming, waarbij bepaalde gebieden extra bescherming genieten. Het gaat hier hoofdzakelijk om Natura 2000-gebieden, het Natuurnetwerk Nederland en de Groene Contour. In deze gebieden mogen in principe geen werkzaamheden binnen de grenzen uitgevoerd worden.

Natura-2000 gebieden

Voor werkzaamheden in Natura 2000-gebieden is bij mogelijke effecten een Voortoets vereist. Met de Voortoets wordt bepaald of de plannen mogelijk negatieve effecten hebben op de doelstellingen van Natura 2000-gebieden. Ten aanzien van Natura 2000-gebieden kunnen ook externe effecten als stikstofdepositie en licht- of geluidsuitstraling van invloed zijn. Bij negatieve effecten op beschermde natuurgebieden dient een vergunning voorhanden te zijn.

Provinciaals beleid

Binnen het Natuurnetwerk Nederland geldt het 'nee, tenzij'-principe. In bepaalde gevallen dient er natuurcompensatie uitgevoerd te worden. Ten aanzien van het Natuurnetwerk Nederland en de Groene Contour geldt dat externe werking geen toetsingskader is. Bij negatieve effecten op beschermde natuurgebieden die onder provinciaals beleid valt dient tevens een vergunning voorhanden te zijn.

(c) Houtopstanden

Houtopstanden onder de Wnb betreffen zelfstandige eenheden van bomen, boomvormers, struiken, hakhout of griend, met een oppervlakte van 1000 m² of meer, of een rijbeplanting met meer dan 20 bomen. Het is verboden een houtopstand geheel of gedeeltelijk te vellen of te doen vellen, met uitzondering van het periodiek vellen van griend- of hakhout, zonder voorafgaand melding te doen bij gedeputeerde staten. Ingeval een houtopstand geheel of gedeeltelijk is geveld, dient deze binnen drie jaar herplant te worden.

Het vellen van houtopstanden is niet meldingsplichtig in het kader van de Wnb als het één van de volgende typen houtopstanden betreft:

- a) houtopstanden binnen de bij besluit van de gemeenteraad vastgestelde grenzen van de bebouwde kom;
- b) houtopstanden op erven of in tuinen;
- c) fruitbomen en windschermen om boomgaarden;
- d) naaldbomen, kennelijk bedoeld om te dienen als kerstbomen, indien niet ouder dan twintig jaar;
- e) kweekgoed;
- f) uit populieren of wilgen bestaande: (1) wegbepantingen, (2) bepantingen langs waterwegen en/of (3) éénrijige bepantingen langs landbouwgronden;
- g) het dunnen van een houtopstand;

- h) uit populieren, wilgen, essen of elzen bestaande beplantingen die kennelijk zijn bedoeld voor de productie van houtige biomassa, indien zij: (1) ten minste eens per tien jaar worden geoogst, (2) bestaan uit minstens tienduizend stoven per hectare per beplantingseenheid, zijnde een aaneengesloten beplanting die niet wordt doorsneden door onbeplante stroken breder dan twee meter, en (3) zijn aangelegd na 1 januari 2013.

Beoordeling (a) soortenbescherming

Op basis van het veldbezoek en de bureaustudie wordt per soortgroep besproken wat de potentie van de planlocatie en de directe omgeving daarvan voor het voorkomen van soorten is, en welke effecten daarop te verwachten zijn ten gevolge van de beoogde ontwikkeling. Voor een aantal van de nationaal beschermde soorten (beschermingsregime 'Andere soorten') geldt vrijstelling in het kader van ruimtelijke ontwikkelingen (zie *soortenbescherming*). In de voorliggende beoordeling is specifiek gelet op de potentiële aanwezigheid van beschermde soorten waarvoor geen vrijstelling geldt c.q. soorten waarvoor een ontheffingsplicht noodzakelijk is.

Vaatplanten

Binnen een straal van circa 2 km van de planlocatie is het voorkomen bekend van de volgende beschermde vaatplanten: schubvaren (NDFD 2011-2021). De schubvaren groeit op zonnige tot half beschaduwde plaatsen op droge, kalkrijke, niet te voedselarme tot niet te voedselrijke muren en rotsen – met name kalksteen. Voorbeelden van standplaatsen zijn oude muren, rotsen, spleten van stenen constructies en kalkstenen muurtjes langs begraafplaatsen en wegen. Op de planlocatie zijn dergelijke stenen constructie niet aanwezig. De aanwezigheid van de schubvaren kan worden uitgesloten.

De planlocatie is een terrein dat bijna volledig verhard of bebouwd is. Er zijn slechts enkele kleine delen met onverharde grond en groenstructuren aanwezig. De bodem is erg verstoord door de aanwezigheid van alle verharding. Ter plaatse van de planlocatie is slechts sprake van inheemse of aangeplante vaatplanten zonder beschermde status. Enkele waargenomen soorten betreffen: bamboe, conifeer, haagbeuk, hulst, laurierkers, klimop, mahonie, paardenbloem, paarse dovennetel, prunus sp., sequoia sp., straatgras en taxus. Op de muren van de bebouwing is geen (beschermde) muurvegetatie aangetroffen.

De beoogde ontwikkeling leidt niet tot aantasting van beschermde en/of kwetsbare vegetatie. Beschermde planten stellen over het algemeen specifieke eisen aan hun milieu, zoals kalkhoudende schrale grond of stikstofarme blauwe graslanden. Gelet op de functie, ligging en het gebruik van het perceel in relatie tot de habitatpreferentie van kwetsbare en zeldzame soorten wordt de aanwezigheid hiervan niet verwacht. Daarnaast zijn beschermde planten niet aangetroffen gedurende het veldbezoek, waarmee negatieve effecten ten aanzien van beschermde vaatplanten derhalve kunnen worden uitgesloten.

Grondgebonden zoogdieren

Binnen een straal van circa 2 km is de aanwezigheid bekend van de volgende zoogdieren: bever, boomarter, bosmuis, bruine rat, bunzing, das, egel, haas, huismuis, huisspitsmuis, konijn, mol, ree, rode eekhoorn, rosse woelmuis, steenarter, veldmuis, vos, wezel, woelrat en wolf (NDFD 2011-2021). Voor de volgende soorten geldt dat deze beschermd zijn onder de Wet natuurbescherming en dat er geen vrijstelling geldt in het kader van ruimtelijke ontwikkelingen: bever, boomarter, das, rode eekhoorn, steenarter en wolf. Tijdens het veldbezoek zijn geen sporen aangetroffen van (beschermde) zoogdieren.

Op de planlocatie is geen geschikt habitat aanwezig voor bevers, dassen en wolven, mede vanwege de ligging midden in stedelijk gebied. Negatieve effecten op deze soorten zijn uitgesloten.

Boommarters en rode eekhoorns komen voornamelijk voor in aaneengesloten bos- en parkgebieden. Eekhoorns komen ook wel voor in stedelijk gebied met voldoende (oude) hoge nest- en voedselbomen. Op de planlocatie is geen sprake van geschikt habitat voor boommarters en rode eekhoorns. Negatieve effecten op deze soorten zijn uitgesloten.

Steenmarters komen met name voor nabij steden, dorpen en boerderijen, in parklandschappen en gebieden met kleinschalige landbouw met oude schuren, heggen en geriefhoutbosjes. Verblijfplaatsen van steenmarters bevinden zich in boomholtes, takkenhopen, dichte struwelen,

zolders, kruipruimtes, spouwmuren of ruimten onder dakbedekkingen. De aanwezigheid van groenstroken, heggen, bosjes, greppels en bermen is tevens van belang, gezien deze kunnen dienen als foerageer- en jachtgebied (Zoogdierverseniging steenmarter, 2020). Op de planlocatie zijn geen sporen (c.q. uitwerpselen, prenten, prooiresten, etc.) aangetroffen die duiden op de aanwezigheid van een vaste verblijfplaats van een steenmarter in of rondom de bebouwing. Ook zijn er geen openingen aangetroffen die groot genoeg zijn voor steenmarters. Er is derhalve geen sprake van aantasting van verblijfplaatsen of essentieel functioneel leefgebied van steenmarters. De planlocatie heeft enkel mogelijk een functie voor algemene soorten zoals de egel. Dergelijke soorten zijn dermate opportunistisch dat in de directe omgeving voldoende vergelijkbaar habitat aanwezig is waar ze zich al dan niet tijdelijk kunnen ophouden. Bovendien geldt voor dergelijke algemene soorten vrijstelling in het kader van ruimtelijke ontwikkelingen. Op en rondom de planlocatie zijn geen holen, nesten of sporen aangetroffen die duiden op de aanwezigheid van beschermde zoogdiersoorten die buiten de Omgevingsverordening van de provincie vallen (zie Wnb art 3.10). Effecten op beschermde grondgebonden zoogdieren zijn uitgesloten.

Vleermuizen

Binnen een straal van circa 2 km is het voorkomen bekend van de volgende vleermuissoorten: baardvleermuis, franjestaart, gewone dwergvleermuis, gewone grootoorvleermuis, laatvlieger, rosse vleermuis, ruige dwergvleermuis en watervleermuis (NDFD 2011-2021). Onder de Wet natuurbescherming zijn alle in Nederland voorkomende vleermuizen als *Habitatrichtlijns*oorten beschermd.

Laanvormige bomenrijen, oude bomen met gaten en scheuren, (oude) gebouwen met kieren en spleten en/of structuurrijke groenelementen kunnen een functioneel onderdeel zijn van een vleermuishabitat (BIJ12 kennisdocument Gewone dwergvleermuis, 2017; Limpens et al., 1997; Dietz et al., 2011).

Op de planlocatie zijn alle bomen geïnspecteerd op de aanwezigheid van boomholten, loshangende bast of scheuren welke kunnen dienen als rust- en/of verblijfplaats voor vleermuizen. Dergelijke structuren zijn niet aangetroffen. Er is derhalve geen sprake van aantasting van verblijfplaatsen van boom bewonende vleermuizen.

De te slopen bebouwing is nauwkeurig geïnspecteerd op de aan- dan wel afwezigheid van potentiële verblijfplaatsen en geschikte invliegopeningen. Alle gevels en daken van de betreffende bebouwing zijn gecontroleerd op eventuele openingen als open stootvoegen, kierende daklijsten, ontbrekende/scheefliggende dakpannen, ontbrekende specie en overige gevelafwerkingen die vleermuizen toegang kunnen verlenen tot een open dakruimte en/of spouwmuur waar ze een verblijfplaats zouden kunnen vinden. Een dergelijke verblijfplaats moet voldoen aan een geschikt microklimaat, met een constante (lage) temperatuur, een hoge luchtvochtigheid en weinig invloed van weersomstandigheden.

De bebouwing op de planlocatie is geschikt voor vleermuisverblijfplaatsen. Gebouw A heeft een spouwmuur. Er zijn aluminium dakranden aanwezig welke op meerdere plekken kieren vertonen die van voldoende grootte zijn voor vleermuizen (figuur 4A). Aan de oostzijde van het pand zijn diverse ventilatieschachten aanwezig waarnaast kieren aanwezig zijn via welke vleermuizen mogelijk toegang zouden kunnen krijgen tot de spouw (figuur 4B). Daarnaast zijn er delen met kierende trespabeplating aanwezig (figuur 4C). Gebouw B heeft eveneens een spouwmuur. Er zijn open stootvoegen aanwezig via welke vleermuizen in de spouw terecht kunnen komen (figuur 4D). Daarnaast is er een aluminium dakrand aanwezig welke op diverse plekken kieren vertoont. Het is derhalve niet op voorhand uit te sluiten dat de bebouwing op de planlocatie gebruikt wordt door gebouw bewonende vleermuizen, zoals gewone dwergvleermuis, laatvlieger en ruige dwergvleermuis. Er is eveneens (beperkte) potentie aanwezig voor massawinterverblijfplaatsen, gezien de aanwezigheid van een donker dakvlak, een spouw en vermoedelijk ook trappenhuizen welke een thermische gradiënt mogelijk zouden kunnen maken. Om aan- of afwezigheid van vleermuizen vast te stellen dient aanvullend onderzoek plaats te vinden middels 6 veldbezoeken in de periode april-september (zie **Vervolgstappen**).

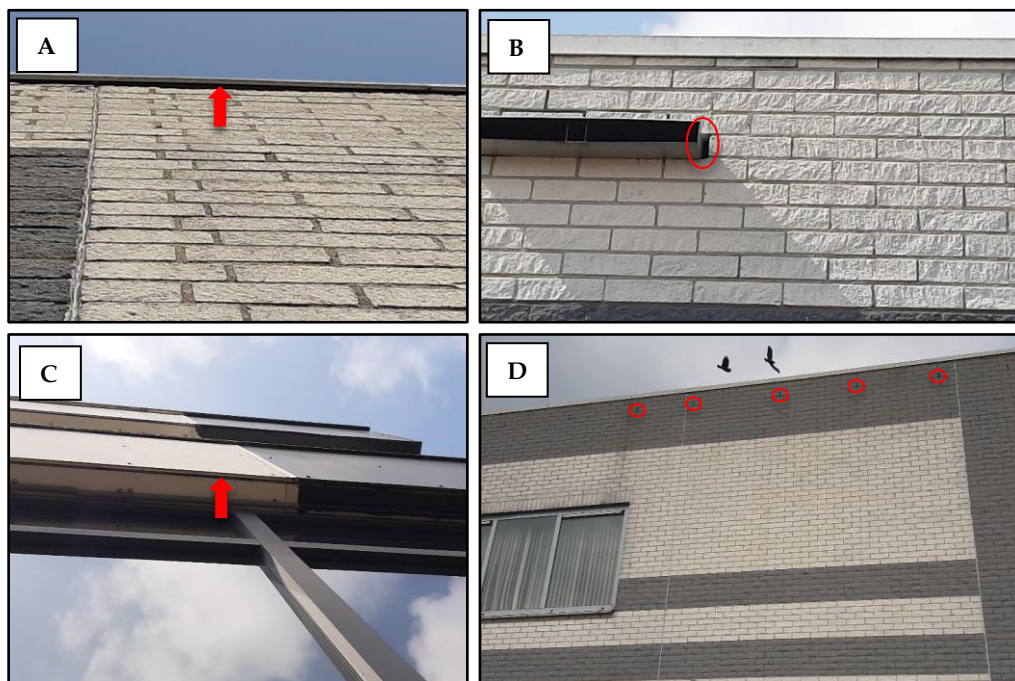

Figuur 4 Openingen via welke vleermuizen potentiële verblijfplaatsen in de te slopen bebouwing kunnen bereiken.

Naast de mogelijkheid dat vleermuizen de planlocatie gebruiken als vaste rust- en/of verblijfplaats, bestaat de mogelijkheid dat vleermuizen de planlocatie gebruiken als foerageergebied en/of vliegroute. In de luwte van opgaande vegetatie of bebouwing kunnen vliegbewegingen en foerageeractiviteiten van vleermuizen plaatsvinden. Hierbij kan sprake zijn van tijdelijke verstoring van vleermuizen ten gevolge van werkzaamheden of lichtgebruik. Vleermuizen jagen op insecten waarbij ze opportunistisch gebruik maken van een groot netwerk aan jachtgebieden. Gedurende het foerageren verspreiden vleermuizen zich diffuus over het landschap waarbij veelal gebruik wordt gemaakt van bosranden, bomenlanen, oeverzones of andere structuurrijke zones. Op de planlocatie is geen sprake van een essentiële vliegroute gezien de afwezigheid van lange, rechtlijnig structuren als bomenrijen welke een verbindingsfunctie kunnen hebben tussen habitat onderdelen van vleermuizen. op de planlocatie zal ook geen sprake zijn van een essentieel foerageergebied, gezien het ontbreken van structuurrijk groen met open plekken.

De bomenrij langs het water ten noorden van de planlocatie heeft wel potentie om een essentiële vliegroute te zijn. Hier dient rekening mee gehouden te worden door direct lichtuitstraling op deze watergang en bomenrijen te voorkomen. Vleermuizen kunnen verblind en daardoor gedesoriënteerd raken als gevolg van felle verlichting. Sterk verlichte locaties worden gemeden door vleermuizen. Tijdens en na de beoogde ontwikkeling dient bij voorkeur geen verlichting te worden toegepast. De werkzaamheden dienen uitgevoerd te worden tussen zonsopkomst en zonsondergang. Mocht verlichting noodzakelijk zijn dan dient vleermuisvriendelijke verlichting te worden toegepast met een neerwaarts gerichte, geconvergeerde en amberkleurige lichtbundel.

Amfibieën

Binnen een straal van circa 2 km is de aanwezigheid bekend van de volgende amfibieënsoorten: bastaardkikker, bruine kikker, gewone pad, kleine watersalamander en poelkikker (NDFP 2011-2021). Voor de volgende soorten geldt dat deze beschermd zijn onder de Wet natuurbescherming en geen vrijstelling geldt in het kader van ruimtelijke ontwikkelingen: poelkikker

Amfibieën leven in zowel een aquatisch (m.n. lente/zomer) als een terrestrisch (m.n. herfst/winter) habitat. Beide habitatonderdelen dienen op korte afstand van elkaar te liggen. Op de planlocatie is geen oppervlaktewater aanwezig. Er is tevens geen sprake van potentieel geschikt foerageer- of overwinteringsgebied gezien de planlocatie bijna volledig verhard of bebouwd is, intensief gebruikt wordt en gezien de mate van verstoring.

Het is niet uit te sluiten dat algemene soorten, zoals de bruine kikker en gewone pad, gedurende de terrestrische periode voorkomen binnen de planlocatie. Deze dieren vallen echter onder de vrijstelling voor ruimtelijke ontwikkelingen op basis van de vastgestelde provinciale verordeningen. Negatieve effecten op beschermde amfibieën zijn derhalve uitgesloten.

Reptielen

Binnen een straal van circa 2 km is de aanwezigheid bekend van de volgende inheemse reptielen: levendbarende hagedis (NDFP 2011-2021). Voor alle inheemse reptielen geldt dat deze beschermd zijn onder de Wet natuurbescherming en geen vrijstelling geldt in het kader van ruimtelijke ontwikkelingen.

Reptielen zijn over het algemeen verbonden aan structuurrijke en weinig verstoorte biotopen als heidevelden, bosgebied en natuurlijke oevers. Gezien de afwezigheid van structuurrijke biotopen en de hoge mate van menselijke verstoring is het voorkomen van beschermde reptielen binnen het plangebied uitgesloten. Negatieve effecten op beschermde reptielen zijn derhalve uitgesloten.

Vissen

Op de planlocatie en binnen de invloedssfeer van de beoogde ontwikkeling bevindt zich geen oppervlaktewater. Negatieve effecten op (beschermde) vissen zijn uitgesloten.

Insecten en andere ongewervelden

Binnen een straal van circa 2 km is de aanwezigheid van beschermde insecten of ongewervelden niet bekend (NDFP 2011-2021). Op de planlocatie zijn geen plantensoorten aangetroffen die specifiek voor een beschermde ongewervelde een waardplant vormen. Ook is er geen sprake van oud hout, zure vennetjes of andere specifieke omstandigheden die duiden op de mogelijke aanwezigheid van beschermde insecten of andere ongewervelden. Negatieve effecten op de soortgroep zijn uitgesloten.

Vogels

Op de planlocatie en de directe omgeving hiervan zijn tijdens het veldbezoek de volgende soorten waargenomen: houtduif, kauw, kleine mantelmeeuw, koolmees, pimpelmees, stadsduif tiftjaf en zwarte kraai.

Vogels - Jaarrond beschermde nestlocaties (cat. 1 t/m 4)

De huismus broedt vrijwel altijd bij bebouwing en bouwt zijn nesten onder dakpannen, onder golfplaten, kieren/gaten in de muur en in spantconstructies. Vanuit de nestlocatie en/of vanaf een uitzichtpunt moet de huismus zijn omgeving kunnen zien. Hierbij moet er in de directe omgeving continu voedsel te vinden zijn in de vorm van zaden van grassen en onkruiden en larven van insecten. Daarnaast moet er beschutting nabij de foerageerlocaties, voldoende jaarrond groene struiken of heesters, plaatsen met stof en grind voor stofbaden en water voor waterbaden aanwezig zijn (BIJ12 kennisdocument Huismus, 2017). De bebouwing op de planlocatie is niet geschikt voor huismussen, gezien de afwezigheid van structuren waar huismussen in of onder zouden kunnen nestelen, en gezien de afwezigheid van functioneel leefgebied. Van aantasting van nestlocaties en functioneel leefgebied van de huismus is derhalve geen sprake.

De gierzwaluw leeft evenals de huismus in de directe omgeving van mensen en broedt tevens als koloniebroeder in gevels en onder (pannen)daken (BIJ12 kennisdocument Gierzwaluw, 2017). In de bebouwing op de planlocatie zijn geen openingen aanwezig welke naar een potentieel geschikte verblijfplaats voor gierzwaluwen zouden kunnen leiden. Hierdoor kan de aanwezigheid van gierzwaluw op de planlocatie uitgesloten worden.

De bebouwing is niet geschikt voor uilen met jaarrond beschermde nesten (kerkuil en steenuil).

Er zijn geen grote nesten of horsten aangetroffen in de bomen op en rondom de planlocatie. De aanwezigheid van nesten van in bomen broedende soorten als buizerd, sperwer en ransuil kan uitgesloten worden. Op de planlocatie is tevens geen sprake van essentieel functioneel leefgebied van uilen of roofvogelsoorten, gezien de ligging, lage mate van groenbedekking en de hoge mate van verstoring.

Van overtreding van verbodsbepalingen ten aanzien van vogels met jaarrond beschermde nestlocaties en functioneel leefgebied is geen sprake.

Vogels - Algemene broedvogels en categorie 5 (beschermde nestlocatie gedurende broedperiode en bij ecologisch zwaarwegende redenen)

De planlocatie voorziet in beperkt voedselaanbod en structuurrijke schuilgelegenheden voor algemene soorten. De struiken, bomen en bebouwing vormen voor algemene broedvogels zoals merel, duiven en kleine zangvogels geschikte nestlocaties. Gedurende het broedseizoen zijn de nesten en de functionele leefomgeving van voornoemde soorten beschermd. Het broedseizoen vangt aan onder bepaalde klimatologische omstandigheden en betreft indicatief de periode 15 maart t/m 15 juli. Ten aanzien van algemene broedvogels en categorie 5 soorten kunnen de werkzaamheden worden opgestart buiten het broedseizoen en/of na het ongeschikt maken van de planlocatie. Indien de beoogde werkzaamheden in het broedseizoen worden opgestart dient de locatie voorafgaand aan de werkzaamheden geïnspecteerd te worden door een ter zake deskundige.

Beoordeling (b) gebiedsbescherming

De planlocatie maakt geen deel uit van een beschermd gebied en/of locatie betreffende: Natura 2000, het Natuurnetwerk Nederland en de Groene Contour. Op een afstand van circa 2,5 km ligt het Natura 2000-gebied 'Binnenveld'; op een afstand van circa 7,5 km ligt het Natura 2000-gebied 'Veluwe'; op een afstand van circa 7,3 km ligt het Natura 2000-gebied 'Rijntakken' (figuur 4). Op een afstand van circa 920 m ligt het Natuurnetwerk Nederland en op een afstand van circa 620 m ligt de Groene Contour (figuur 5).

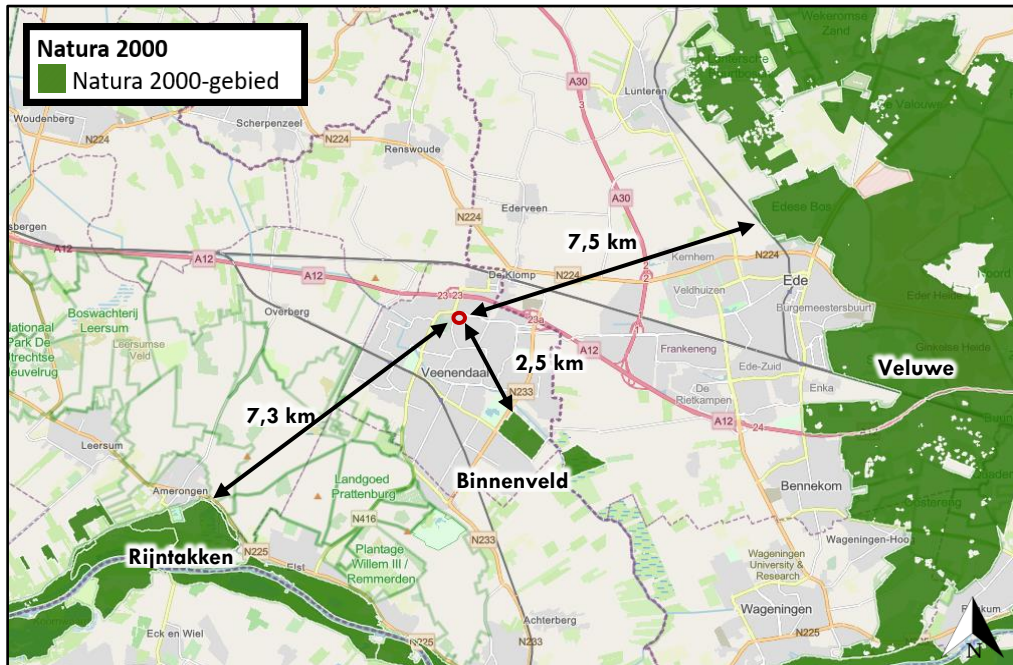

Figuur 4 De planlocatie ligt op een afstand van circa 2,5 km tot het Natura 2000-gebied 'Binnenveld'; op een afstand van circa 7,5 km tot het Natura 2000-gebied 'Veluwe', en op een afstand van circa 7,3 km tot het Natura 2000-gebied 'Rijntakken' (bron: Arcgis.com).

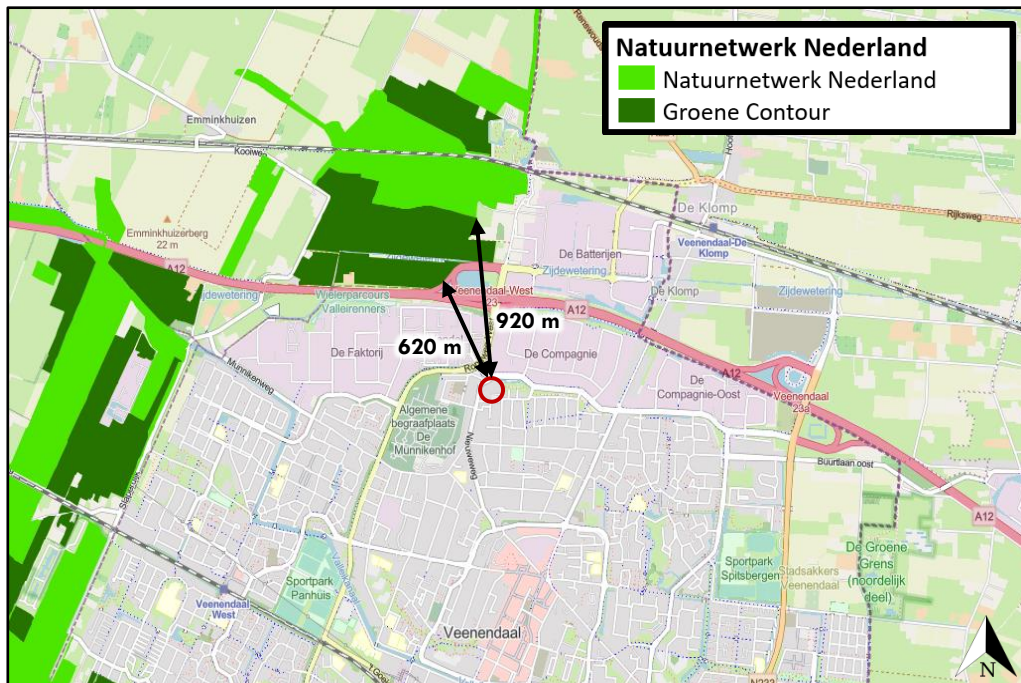

Figuur 5 De planlocatie ligt op een afstand van circa 920 m tot het Natuurnetwerk Nederland Natuurnetwerk en op een afstand van circa 620 m ligt de Groene Contour (bron: nationaal Georegister PDOK).

Ondanks dat de beoogde ontwikkeling buiten een beschermd gebied uitgevoerd wordt, kunnen er nog steeds effecten optreden. Voor een aantal effecten (trillingen, geluid, optische verstoring etc.) geldt dat de afstand tot de omliggende Natura 2000-gebieden voldoende groot is om significante negatieve effecten uit te kunnen sluiten. Ten aanzien van het Natuurnetwerk Nederland en de Groene Contour geldt dat externe werking geen toetsingskader is.

Een toename in stikstofdepositie kan een negatief effect sorteren op kwetsbare en gevoelige habitattypen. Blom Ecologie B.V. adviseert om projecten die kunnen leiden tot een toename van stikstofdepositie in stikstofgevoelige habitattypen binnen Natura 2000-gebieden te beoordelen middels de AERIUS Calculator. Doel daarvan is vast te stellen of significante effecten kunnen worden uitgesloten. In sommige gevallen kan op voorhand negatieve effecten ten aanzien van stikstofdepositie worden uitgesloten, wegens de grote afstand tot stikstofgevoelige habitattypen binnen Natura 2000-gebieden, een afname in stikstofemissie of een beperkte ingreep.

De beoogde ontwikkeling betreft de realisatie van 170 appartementen en 14 rijtjeswoningen. Ten opzichte van de huidige situatie leidt de beoogde ingreep tot een toename in het aantal verkeersbewegingen. De nieuwbouw zal zonder gasaansluiting in de gebruiksfase geen stikstofuitstoot hebben. Gedurende de aanlegfase kan er een beperkte en tijdelijke stikstofemissie verwacht worden ten gevolge van het gebruik van mobiele werktuigen en transportbewegingen (het 'projecteffect'). In de handreiking 'woningbouw en AERIUS' (Rijksoverheid januari 2020) wordt uitgegaan van de volgende kengetallen:

- Emissie woning tijdens gebruiksfase: geen;
- Emissie uit verkeer tijdens gebruiksfase: 0,27 kg NO_x per woning;
- Emissie uit de aanlegfase (mobiele werktuigen en transport): 3 kg NO_x per woning.

Gezien er een relatief geringe afstand (2,5 km) is tussen het plangebied en het Natura 2000-gebied 'Rijntakken', en gezien de schaal van de ontwikkeling dient een berekening met de AERIUS Calculator uitgevoerd te worden. Hiermee kan inzichtelijk gemaakt worden of er sprake is van een verhoging van de stikstofdepositie binnen stikstofgevoelige habitattypen van Natura 2000-gebieden.

Beoordeling (c) houtopstanden

In de beoogde ingreep zijn geen kapwerkzaamheden voorzien aan (i) zelfstandige eenheden van bomen, boomvormers, struiken, hakhout of griend, met een oppervlakte van 1000 m² of meer of (ii) een rijbeplanting met meer dan 20 bomen. Een meldingsplicht in het kader van Wnb is niet noodzakelijk.

Naast het landelijk en provinciaal beleid waar deze beoordeling op wordt getoetst hebben gemeenten echter vaak een eigen beleid omtrent het kappen dan wel vellen van bomen en struiken. Dit is vaak opgenomen in een Algemene Plaatselijke Verordening (APV). Gemeentelijke Verordeningen mogen niet strijdig zijn met landelijk/provinciaal beleid. Het is derhalve aanbevelingswaardig om in de voorbereidende fase de bepalingen in de APV af te stemmen met de gemeente om conflicterende situaties in een later stadium te voorkomen.

Conclusies

Samenvatting

(a) Soortenbescherming

Er dient aanvullend onderzoek uitgevoerd te worden naar de volgende soorten of soortgroepen: vleermuizen. De planlocatie is mogelijk geschikt leefgebied voor algemene zoogdieren, amfibieën, insecten en broedvogels welke niet beschermd zijn (behoudens de Algemene zorgplicht) onder de Wet natuurbescherming.

(b) Gebiedsbescherming

De planlocatie maakt geen onderdeel uit van een Natura 2000-gebied, het Natuurnetwerk Nederland of de Groene Contour. Gelet op de aard van de werkzaamheden, de afstand tot de gebieden en de beoogde situatie is van externe werking op omliggende Natura 2000-gebieden geen sprake. Een Voortoets en/of 'nee, tenzij'-toets is niet noodzakelijk. Er dient een AERIUS calculatie uitgevoerd te worden om de effecten omtrent stikstofdepositie inzichtelijk te maken.

(c) Houtopstanden

Op de planlocatie zijn geen houtopstanden aanwezig waarvoor bij kap een meldingsplicht geldt in het kader van de Wet natuurbescherming.

Tabel 2 Overzicht van de Soortenbescherming. Voor de benoemde soorten geldt dat aanvullend onderzoek benodigd is.

Soortenbescherming			
Soortgroep	Beschermingsregime Wet nb	Soortspecifiek onderzoek	Mogelijk functie plangebied
Vaatplanten		Nee	
Grondgebonden zoogdieren		Nee	
Vleermuizen	Artikel 3.5	Ja	Verblijfplaatsen/essentiele vliegroutes/essentieel foerageergebied
Amfibieën		Nee	
Reptielen		Nee	
Vissen		Nee	
Grote modderkruiper			
Insecten en andere ongewervelden		Nee	
Vogels		Nee	
Huismus			
Gierzwaluw			

Tabel 3 Overzicht van de potentie voor verblijfplaatsen van de verschillende vleermuissoorten (soortenbescherming) en essentiële vliegroue en/of foerageergebied.

Vleermuissoort	Potentie	Boom bewonend	Gebouw bewonend	Onderbouwing
Gewone dwergvleermuis	Ja	Ja	Ja	Potentiële openingen in bebouwing
(Massa)winterverblijfplaats gewone dwergvleermuis	Ja	N.v.t.	N.v.t.	Voldoende hoge bebouwing met bufferend vermogen
Ruige dwergvleermuis	Ja	Ja	Ja	Potentiële openingen in bomen én bebouwing
Laatvlieger	Ja	Nee	Ja	Potentiële openingen van voldoende grootte in bebouwing
Meervleermuis	Ja	Nee	Ja	Potentiële openingen van voldoende grootte in bebouwing
Watervleermuis	Nee	Ja	Nee	Geen boomholte(s) met voldoende inrotting, loshangende bast of scheuren in bomen
Franjestaart	Nee	Ja	Nee	Geen boomholte(s) met voldoende inrotting, loshangende bast of scheuren in bomen
Baardvleermuis	Nee	Ja	Ja	Geen uitgestrekte donkere bos gebieden
Gewone grootoorvleermuis	Nee	Ja	Ja	Geen agrarisch gebied zonder (te) veel lichtverstoring
Rosse vleermuis	Nee	Ja	Nee	Geen boomholte(s) met voldoende inrotting, loshangende bast of scheuren in bomen
Tweekleurige vleermuis	Nee	Nee	Ja	Geen gebouwen van voldoende hoogte
Vleermuizen algemeen				
Essentiële vliegroue	Nee	N.v.t.	N.v.t.	Geen geschikte lijnvormige structuren
Essentieel foerageergebied	Nee	N.v.t.	N.v.t.	Geen houtopstanden met struweel en oppervlaktewater

Tabel 4 Overzicht van de potentie type verblijfplaats per soort.

Vleermuissoort	Zomer	Kraam	Paar	Winter
Gewone dwergvleermuis	Ja	Ja	Ja	Ja
Ruige dwergvleermuis	Ja	Nee	Ja	Nee
Laatvlieger	Ja	Ja	Ja	Nee
Meervleermuis	Ja	Ja	Ja	Nee

Tabel 5 Overzicht van de Gebiedsbescherming.

Gebiedsbescherming	Afstand	Effecten	Nader onderzoek
Natura 2000	2,5 km	Stikstof	AERIUS
Natuurnetwerk Nederland	920 m	Geen	N.v.t.
Groene Contour	620 m	Geen	N.v.t.

Tabel 6 Overzicht van de Houtopstanden.

Houtopstanden	Aanwezig	Kap	Melding
Struiken	Ja	Ja	N.v.t.
Bomen	Ja	Ja	N.v.t.

Uitvoerbaarheid

De beoogde ontwikkeling leidt niet tot overtreding van verbodsbepalingen omtrent houtopstanden in het kader van de Wnb. Er dienen enkele algemene maatregelen worden getroffen ten aanzien van de Algemene zorgplicht, foeragerende vleermuizen en algemene broedvogels. Om negatieve effecten omtrent gebiedsbescherming uit te sluiten, dient vooraf een berekening door middel van de AERIUS Calculator uitgevoerd te worden. Voorafgaand aan de werkzaamheden dient met aanvullend onderzoek te worden vastgesteld of de te slopen bebouwing een relevante functie heeft voor gebouw bewonende vleermuizen (soortenbescherming). Indien er sprake is van overtreding van verbodsbepalingen van de Wet natuurbescherming kan bevoegd gezag onder voorwaarden een ontheffing verlenen. De voorwaarden betreffen: er is geen andere bevredigende oplossing, er is sprake van een wettelijk belang (er is sprake van een reden van sociale of economische aard) en er wordt geen afbreuk gedaan aan de gunstige staat van instandhouding van de soort (een robuust en ruim maatregelenpakket van tijdelijke en permanente voorzieningen wordt hiertoe voorgesteld en uitgevoerd). Gezien het voorgaande onderzoek is er geen reden om aan te nemen dat eventueel benodigde ontheffingen, mits de juiste maatregelen worden getroffen, er sprake is van een gedegen alternatievenafweging en een wettelijk belang kan worden aangevoerd, niet verkregen zouden kunnen worden.

Conclusie

De realisatie van 170 appartementen en 14 rijtjeswoningen aan de Nieuweweg 222-226 te Veenendaal is uitvoerbaar zoals bepaald in de Wro (art. 3.1.6 Bro).

Vervolgstappen

- Voor de beoogde ontwikkeling dient aanvullend onderzoek naar vleermuizen uitgevoerd te worden. Een aanvullend onderzoek naar vleermuizen wordt uitgevoerd middels zes gerichte veldbezoeken in de periode 15 april t/m 30 september, conform het Vleermuisprotocol 2021. Hiervan dienen 3 rondes in het voorjaar (15 april – 15 juli) en 3 in het najaar (augustus-september) plaats te vinden. Van een essentiële vliegroute en/of foerageergebied is geen sprake.
- Voor de beoogde ontwikkeling dient rekenkundig inzichtelijk te worden gemaakt of er sprake is van een verhoging van stikstofdepositie binnen stikstofgevoelige habitattypen van Natura 2000-gebieden. Dit kan middels de AERIUS calculator.

Te treffen maatregelen

- Tijdens de werkzaamheden moet voorzichtig worden gehandeld met alle voorkomende flora en fauna (Algemene zorgplicht).
- Wanneer ondanks zorgvuldig handelen, onderzoek en advies schade lijkt te ontstaan voor beschermde flora en fauna, dient direct contact opgenomen te worden met een ter zake deskundige.
- Alle aanwezige vegetatie of bodemmateriaal (takken, stronken) gefaseerd verwijderen. Dit om bodem bewonende dieren de kans te bieden in de nabijgelegen omgeving een ander leefgebied te benutten.
- Er wordt gelegenheid gegeven aan dieren, die tijdens de werkzaamheden worden gevonden, te vluchten of zich te verplaatsen naar een schuilplaats buiten het bereik van de werkzaamheden.

- De planlocatie tijdens de werkzaamheden en in de nieuwe situatie bij voorkeur niet verlichten en in de periode april-oktober de werkzaamheden tussen zonsopgang en zonsondergang uitvoeren (buiten schemerperiodes). Mocht verlichting noodzakelijk zijn hierbij een vleermuisvriendelijke verlichtingswijze toepassen (amberkleurig licht, lichtbundel nederwaarts richten, toepassen geconvergeerde lichtbundel).
- De werkzaamheden opstarten/uitvoeren buiten het broedseizoen van vogels (medio maart t/m medio juli). Als de werkzaamheden in het broedseizoen worden uitgevoerd dient voor de aanvang door een ter zake deskundig gecontroleerd te worden of er broedvogels aanwezig zijn. E.e.a. op aanwijzing van deskundige. Als dit niet mogelijk is dienen de potentiële nestlocaties buiten het broedseizoen ongeschikt gemaakt te worden.

Literatuur

- BIJ12, 2017. Kennisdocument Das *Meles meles*, versie 1.0. Publicatie: BIJ12, Utrecht.
- BIJ12, 2017. Kennisdocument Gewone dwergvleermuis *Pipistrellus pipistrellus*, versie 1.0. Publicatie: BIJ12, Utrecht.
- BIJ12, 2017. Kennisdocument Gierzwaluw *Apus apus*, versie 1.0. Publicatie: BIJ12, Utrecht.
- BIJ12, 2017. Kennisdocument Huismus *Passer domesticus*, versie 1.0. Publicatie: BIJ12, Utrecht.
- BIJ12, 2017. Kennisdocument Levendbarende hagedis *Zootoca vivipara*, versie 1.0. Publicatie: BIJ12, Utrecht.
- BIJ12, 2017. Kennisdocument Poelkikker *Rana lessonae*, versie 1.0. Publicatie: BIJ12, Utrecht.
- BIJ12, 2017. Kennisdocument Ruige dwergvleermuis *Pipistrellus nathusii*, versie 1.0. Publicatie: BIJ12, Utrecht.
- Broekhuizen, S., K. Spoelstra, J.B.M. Thissen, K.J. Canters & J.C. Buys (redactie) 2016. Atlas van de Nederlandse zoogdieren. – Natuur van Nederland 12. Naturalis Biodiversity Center & EIS Kenniscentrum Insecten en andere ongewervelden, Leiden.
- Creemers, R.C.M & J.J.C.W. van Delft (RAVON) (redactie), 2009. De amfibieën en reptielen van Nederland. -Nederlandse fauna 9. Nationaal Natuurhistorisch Museum Naturalis, European Invertebrate Survey - Nederland, Leiden.
- Diepenbeek, A., 1999. Veldgids Diersporen. KNNV Uitgeverij 5e druk 2015, Zeist.
- Dietz, C., O. von Helversen, D. Nill & P.H.C. Lina, 2011. Vleermuizen: alle soorten van Europa en Noordwest-Afrika: biologie, kenmerken en bedreigingen. Tirion Natuur, Utrecht.
- Limpens, H., K. Mostert & W. Bongers, 1997. Atlas van de Nederlandse vleermuizen. Onderzoek naar verspreiding en ecologie. KNNV Uitgeverij, Utrecht.

Geraadpleegde websites

www.arcgis.com
www.bij12.nl
www.nationaalgeoregister.nl
www.natura2000.eea.europa.eu
www.ndff.nl
www.ravon.nl
www.ruimtelijkeplannen.nl
www.synbiosys.alterra.nl
www.verspreidingsatlas.nl
www.vleermuisprotocol.nl
www.vlinderstichting.nl
www.webkaart.provincie-utrecht.nl
www.wilde-planten.nl
www.zoogdiervereniging.nl

We hopen u met deze rapportage voldoende te hebben geïnformeerd. Mochten er desondanks vragen zijn kunt u vrijblijvend contact opnemen.

Met vriendelijke groet,



Blom Ecologie B.V.,
ir. M. Poelman
Auteur



Blom Ecologie B.V.,
ing. C. J. Blom
Collegiale toets

Bijlage 1 Fotografische impressie

Bijlage 2 Vervolgstappen Wet natuurbescherming

© BLOM ECOLOGIE B.V.
ZANDWEG 46A - 4181 PM WAARDENBURG

Niets uit deze rapportage mag zonder schriftelijke toestemming van de opdrachtgever en Blom Ecologie B.V. worden gebruikt door derden. Onder gebruik worden alle vormen van kopie, openbaarmaking en elke andere toepassing begrepen. Deze rapportage mag alleen gebruikt worden voor het doel waarvoor het is samengesteld.

Blom Ecologie B.V. is niet aansprakelijk voor schade die voortkomt uit toepassing van de resultaten van werkzaamheden en/of gegevens verkregen van Blom Ecologie B.V.

Bijlage 1 Fotografische impressie



Figuur 1 De planlocatie is gelegen aan de Nieuweweg 222-226 te Veenendaal en bestaat uit een wok restaurant (rechts), een kantoorpand (links), parkeerplaatsen en enkele groenstructuren.



Figuur 2 Gebouw A, het wok restaurant, gezien vanuit het zuidwesten.



Figuur 3 Het parkeerterrein ten zuiden van gebouw B.



Figuur 4 Gebouw B, het kantoorpand, gezien vanuit het noordoosten.



Figuur 5 Het wok restaurant aan de rechterzijde en het kantoorpand aan de linkerzijde met tussenliggende ruimte.



Figuur 6 De watergang ten noorden/noordwesten van de planlocatie.

Bijlage 2 Vervolgstappen Wet natuurbescherming

Als uit het oriënterend onderzoek is gebleken dat effecten op beschermde soorten naar aanleiding van de beoogde ingreep niet uitgesloten zijn, dient een vervolgonderzoek te worden uitgevoerd. Uit dit vervolgonderzoek blijkt of desbetreffende soort aanwezig is en welke functie de planlocatie al dan niet heeft voor de soort. Met onderstaand stappenplan, overgenomen uit 'Soortenbescherming bij ruimtelijke ingrepen' van het Ministerie van Economische Zaken, wordt inzichtelijk gemaakt welke consequenties dit heeft voor het project.

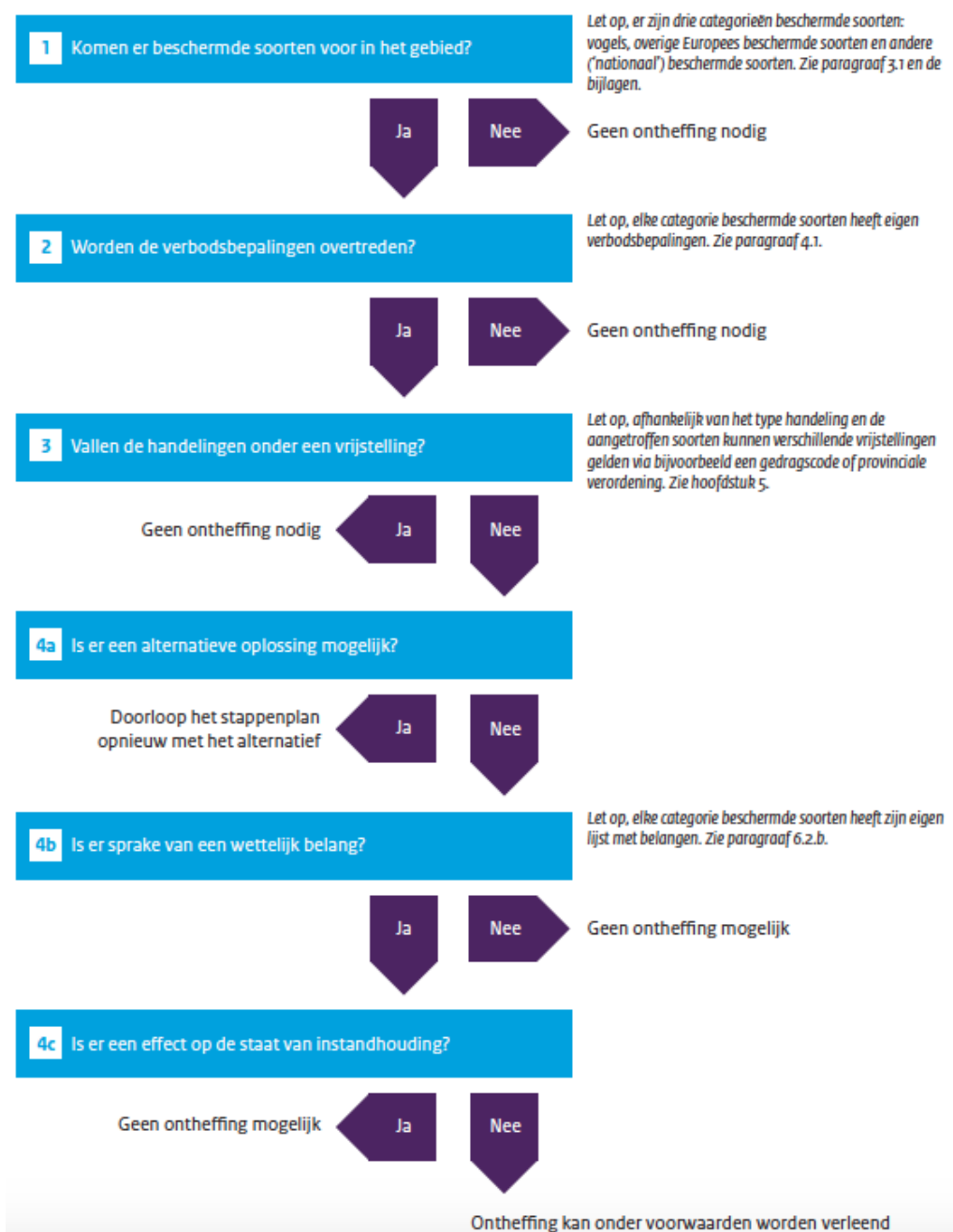

Stap 4b. Is er sprake van een wettelijk belang?

Vogelrichtlijnsoort

In het kader van de *Vogelrichtlijn* zijn een aantal belangen waarvoor een ontheffing kan worden aangevraagd. De beoogde ingreep/ontwikkeling dient een dergelijk belang te dienen (Schema 4b ja/nee). De belangen zijn onderstaand weergegeven (conform Wet natuurbescherming art. 3.3, lid 4b).

- 4** Een ontheffing of een vrijstelling wordt uitsluitend verleend, indien is voldaan aan elk van de volgende voorwaarden:
 - a.** er bestaat geen andere bevredigende oplossing;
 - b.** zij is nodig:
 - 1°.** in het belang van de volksgezondheid of de openbare veiligheid;
 - 2°.** in het belang van de veiligheid van het luchtverkeer;
 - 3°.** ter voorkoming van belangrijke schade aan gewassen, vee, bossen, visserij of wateren;
 - 4°.** ter bescherming van flora of fauna;
 - 5°.** voor onderzoek of onderwijs, het uitzetten of herinvoeren van soorten, of voor de daarmee samenhangende teelt, of
 - 6°.** om het vangen, het onder zich hebben of elke andere wijze van verstandig gebruik van bepaalde vogels in kleine hoeveelheden selectief en onder strikt gecontroleerde omstandigheden toe te staan;
 - c.** de maatregelen leiden niet tot verslechtering van de staat van instandhouding van de desbetreffende soort.

Habitatrichtlijnsoort

In het kader van de *Habitatrichtlijn* zijn een aantal belangen waarvoor een ontheffing kan worden aangevraagd. De beoogde ingreep/ontwikkeling dient een dergelijk belang te dienen (Schema 4b

- 5** Een ontheffing of een vrijstelling wordt uitsluitend verleend, indien is voldaan aan elk van de volgende voorwaarden:
 - a.** er bestaat geen andere bevredigende oplossing;
 - b.** zij is nodig:
 - 1°.** in het belang van de bescherming van de wilde flora of fauna, of in het belang van de instandhouding van de natuurlijke habitats;
 - 2°.** ter voorkoming van ernstige schade aan met name de gewassen, veehouderijen, bossen, visgronden, wateren of andere vormen van eigendom;
 - 3°.** in het belang van de volksgezondheid, de openbare veiligheid of andere dwingende redenen van groot openbaar belang, met inbegrip van redenen van sociale of economische aard en met inbegrip van voor het milieu wezenlijke gunstige effecten;
 - 4°.** voor onderzoek en onderwijs, repopulatie of herintroductie van deze soorten, of voor de daartoe benodigde kweek, met inbegrip van de kunstmatige vermeerdering van planten, of
 - 5°.** om het onder strikt gecontroleerde omstandigheden mogelijk te maken op selectieve wijze en binnen bepaalde grenzen een beperkt, bij de ontheffing of vrijstelling vastgesteld aantal van bepaalde dieren van de aangewezen soort te vangen of onder zich te hebben, onderscheidenlijk een beperkt bij de ontheffing of vrijstelling vastgesteld aantal van bepaalde planten van de aangewezen soort te plukken of onder zich te hebben;
 - c.** er wordt geen afbreuk gedaan aan het streven de populaties van de betrokken soort in hun natuurlijke verspreidingsgebied in een gunstige staat van instandhouding te laten voortbestaan.

ja/nee). De belangen zijn onderstaand weergegeven (conform Wet natuurbescherming art. 3.8, lid 5b).

Andere soort

Ten aanzien van *Andere soorten* zijn een aantal belangen waarvoor een ontheffing kan worden aangevraagd. De beoogde ingreep/ontwikkeling dient een dergelijk belang te dienen (Schema 4b ja/nee). De belangen zijn onderstaand weergegeven (conform Wet natuurbescherming art. 3.10, lid 2).

- 2** Artikel 3.8, met uitzondering van het derde en vierde lid, is van overeenkomstige toepassing op de verboden, bedoeld in het eerste lid, met dien verstande dat, in aanvulling op de redenen, genoemd in het vijfde lid, onderdeel b, de noodzaak voor de ontheffing of vrijstelling ook verband kan houden met handelingen:
- a.** in het kader van de ruimtelijke inrichting of ontwikkeling van gebieden, daaronder begrepen het daarop volgende gebruik van het ingerichte of ontwikkelde gebied;
 - b.** ter voorkoming van schade of overlast, met inbegrip van schade aan sportvelden, schietterreinen, industrieterreinen, kazernes, of begraafplaatsen;
 - c.** ter beperking van de omvang van de populatie van dieren, in verband met door deze dieren ter plaatse en in het omliggende gebied veelvuldig veroorzaakte schade of in verband met de maximale draagkracht van het gebied waarin de dieren zich bevinden;
 - d.** ter voorkoming of bestrijding van onnodig lijden van zieke of gebrekkige dieren;
 - e.** in het kader van bestendig beheer of onderhoud in de landbouw of bosbouw;
 - f.** in het kader van bestendig beheer of onderhoud aan vaarwegen, watergangen, waterkeringen, waterstaatswerken, oevers, vliegvelden, wegen, spoorwegen of bermen, of in het kader van natuurbeheer;
 - g.** in het kader van bestendig beheer of onderhoud van de landschappelijke kwaliteiten van een bepaald gebied, of
 - h.** in het algemeen belang.

