

Beoordeling luchtkwaliteit Bestemmingsplan Hoge Woerd, 1^e Herziening

Conform: Wet milieubeheer (luchtkwaliteitseisen)



Colofon

Uitgave

Gemeente Utrecht,
Sector Milieu & Mobiliteit
Afdeling Expertise Milieu

Auteur

Drs. A.M.M. (Wiet) Baggen

Projectnaam

Beoordeling luchtkwaliteit BP Hoge Woerd 1^e Herziening

Rekenmodel

Monitoringstool-2014

Verkeersmodel

VRU 3.1u

Datum

3 december 2015

Meer informatie

Adres Stadsplateau 1, 3521 AZ Utrecht
Postbus 16200, 3500 CE Utrecht
Telefoon 030 - 286 0000
E-Mail milieu@utrecht.nl
www.utrecht.nl/milieu

Inhoudsopgave

1	Inleiding	4
1.1	Aanleiding.....	4
1.2	Doel luchtkwaliteitsonderzoek	5
1.3	Plangebied en –omschrijving.....	5
1.4	Leeswijzer	6
2	Wetgeving	7
2.1	Wet luchtkwaliteit	7
2.2	Besluit niet in betekende mate bijdragen (luchtkwaliteitseisen)	9
2.3	Regeling beoordeling luchtkwaliteit 2007.....	9
2.4	Blootstellingscriterium	10
2.5	Besluit gevoelige bestemmingen.....	10
2.6	Beschouwde stoffen	11
3	Onderzoeksopzet en invoergegevens	12
3.1	Toetsing aan NSL	12
3.2	Beoordeling luchtkwaliteit.....	13
3.3	Bespreking resultaten.....	14
4	Samenvatting en Conclusie	15

1 Inleiding

Aanleiding

De gemeente Utrecht ontwikkelt het cultuurpark Castellum Hoge Woerd in Leidsche Rijn, een locatie voor allerlei culturele activiteiten. Het cultuurpark wordt gevestigd op de plek waar in de oudheid een castellum heeft gestaan en bestaat uit twee zones: het castellumzone, een nagebouwde Romeinse legerbasis, en een groenzone. In de castellumzone komen naast de nagebouwde legerbasis onder andere een paviljoen, theater, horecagelegenheid en expositieruimte. In de groenzone komen boomgaarden, kassen, een dierenweide en archeologische vindplaatsen.

Hart van Leidsche Rijn

Castellum Hoge Woerd wordt het hart van Leidsche Rijn en is bedoeld als een ontmoetingsplek voor bewoners. Daarnaast moeten de te realiseren cultuurvoorzieningen ook mensen trekken uit de bredere regio Utrecht. De tentoonstelling van het op deze locatie gevonden Romeinse schip zal ook dagjesmensen trekken uit het hele land of zelfs buitenland. Ten slotte is er de mogelijkheid om evenementen te organiseren welke grote groepen bezoekers kunnen aantrekken.



Figuur 1.1 Planomgeving Hoge Woerd

De hoofddoelstelling van het bestemmingsplan is om het bestemmingsplan "Hoge Woerd" aan te passen, zodat het aantal evenementen bij het Castellum gemaximeerd wordt evenals de bijbehorende productie van geluid.

Door het opnemen van een regeling ten aanzien van evenementen en geluidsplafonds wordt duidelijkheid gegeven aan zowel de exploitanten als de omwonenden. Daarnaast is het doel om een omissie in de regels van de bestemming Groen te herstellen en evenementen binnen deze bestemming te schrappen. Het bestemmingsplan sluit voor het overige zo veel mogelijk aan bij het moederplan "Hoge Woerd".

Doel luchtkwaliteitsonderzoek

Het primaire doel van deze luchtbeoordeling is inzicht te geven in hoeverre luchtkwaliteitseisen een belemmering kunnen zijn voor de [ruimtelijke] ontwikkelingen die met het onderhavige plan mogelijk worden gemaakt. Tevens geeft de luchtkwaliteitsbeoordeling inzicht in de ontwikkeling van de luchtkwaliteit in de komende jaren. Het rapport dient ter onderbouwing inzake het aspect luchtkwaliteit bij de relevante ruimtelijke besluiten.

Beschouwing van de luchtkwaliteit bij ruimtelijke planvorming is eveneens van belang in het kader van een 'goede ruimtelijke ordening'. In de Wet op de ruimtelijke ordening is vastgelegd dat [bijvoorbeeld: bestemmingsplannen] ten behoeve van een goede ruimtelijke ordening worden opgesteld. In dit kader dient bij ruimtelijke planvorming uit het oogpunt van de bescherming van de gezondheid van de mens een goed woon- en leefklimaat te worden gegarandeerd. Hierbij moet mede worden afgewogen of het realiseren van de voorgenomen ontwikkeling op een bepaalde locatie aanvaardbaar is gelet op de mate van blootstelling aan luchtverontreiniging. Daarbij kan ondermeer gedacht worden aan de ontwikkeling van maatschappelijke bestemmingen die specifiek bedoeld zijn voor groepen die extra gevoelig zijn voor luchtverontreiniging (zie ook hoofdstuk 2.5).

Plangebied en -omschrijving

Het plangebied Hoge Woerd is de meest zuidoostelijke punt van het Maxima Park, in het hart van het nieuwe stadsdeel Leidsche Rijn, gelegen aan de westkant van Utrecht. Het plangebied is exact gelijk aan het vigerende bestemmingsplan "Hoge Woerd"..

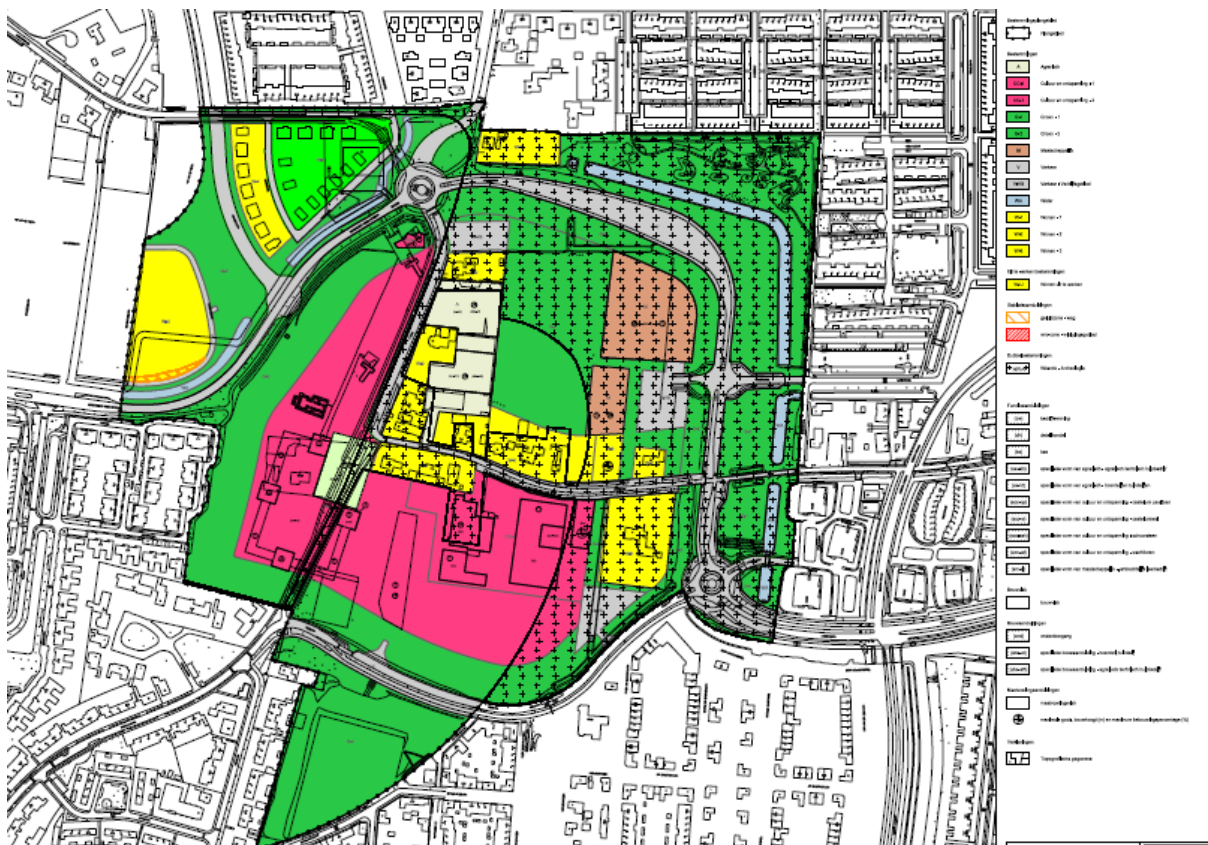

Leeswijzer

In deze rapportage wordt allereerst in hoofdstuk 2 ingegaan op het wettelijke kader, waarna in hoofdstuk 3 wordt ingegaan op de beoordeling van de luchtkwaliteit. Tenslotte wordt in hoofdstuk 5 afgesloten met de conclusies.

2 Wetgeving

Dit hoofdstuk licht de regelgeving rond luchtkwaliteit toe. Het toetsingskader voor luchtkwaliteit wordt gevormd door de Wet milieubeheer (luchtkwaliteitseisen), die op 15 november 2007 (Stb. 2007, 434) in werking is getreden (ook wel genoemd de "Wet luchtkwaliteit"). De Wet luchtkwaliteit (Wlk) stelt de verplichting om de invloed van het plan op de luchtkwaliteit te beoordelen.

In de Wet op de ruimtelijke ordening is vastgelegd dat bestemmingsplannen ten behoeve van een goede ruimtelijke ordening worden opgesteld. In het kader van een goede ruimtelijke ordening wordt bij ruimtelijke planvorming uit het oogpunt van de bescherming van de gezondheid van de mens een goed woon- en leefklimaat gegarandeerd.

Wet luchtkwaliteit

De Nederlandse wet- en regelgeving voor luchtkwaliteit in de buitenlucht, is opgenomen in de Wet luchtkwaliteit (Wlk) middels de Wet tot wijziging van de Wet milieubeheer (luchtkwaliteitseisen) (Stb 414, 2007). Deze wet is op 15 november 2007 (Stb. 2007, 434) in werking getreden. Deze wet is de Nederlandse implementatie van de EU-richtlijn voor luchtkwaliteit. Onder de Wlk vallen onder andere de volgende AMvB's en Ministeriele Regelingen:

- Besluit niet in betekenende mate bijdragen (StB 440, 2007);
- Regeling niet in betekenende mate bijdragen (SC 218, 2007);
- Regeling beoordeling luchtkwaliteit 2007 (SC 220, 2007) alsmede de Wijziging Regeling beoordeling luchtkwaliteit (voor het laatst gewijzigd op 10 augustus 2009
- Regeling projectsaldering luchtkwaliteit 2007 (SC 218, 2007);
- Besluit gevoelige bestemmingen (luchtkwaliteitseisen).

In artikel 5.16 van de Wet milieubeheer (luchtkwaliteitseisen) staat een limitatieve opsomming van de bevoegdheden waarbij luchtkwaliteitseisen een directe rol spelen. Het gaat in ieder geval om ruimtelijke besluiten, zoals bestemmingsplannen en omgevingsvergunningen milieu, die direct gevolgen voor de luchtkwaliteit hebben en daardoor kunnen bijdragen aan overschrijding van een grenswaarde.

Op grond van artikel 5.16 van de Wet milieubeheer kunnen bestuursorganen bevoegdheden die gevolgen kunnen hebben voor de luchtkwaliteit uitoefenen, indien aannemelijk is gemaakt dat:

- a) de bevoegdheden/ontwikkelingen niet leiden tot een overschrijding van de grenswaarden (lid 1 onder a);
- b1) de concentratie in de buitenlucht van de desbetreffende stof als gevolg van de uitoefening van die bevoegdheden per saldo verbetert of ten minste gelijk blijft (lid 1 onder b1);
- b2) bij een beperkte toename van de concentratie van de desbetreffende stof, door een met de uitoefening van de betreffende bevoegdheid samenhangende maatregel of een door die uitoefening optredend effect, de luchtkwaliteit per saldo verbetert (lid 1 onder b2);
- c) de bevoegdheden/ontwikkelingen niet in betekenende mate bijdragen aan de concentratie in de buitenlucht van een stof waarvoor in bijlage 2 van de Wet milieubeheer een grenswaarde is opgenomen (lid 1 onder c);
- d) het voorgenomen besluit past binnen, is genoemd in of is in elk geval niet in strijd met het Nationaal Samenwerkingsprogramma Luchtkwaliteit (NSL) of een vergelijkbaar programma dat gericht is op het bereiken van de grenswaarden (lid 1 onder d).

Met andere woorden, luchtkwaliteitseisen vormen in beginsel geen belemmering voor het uitoefenen van een dergelijke bevoegdheid, als tenminste aan één van de bovengenoemde voorwaarden wordt voldaan.

Toepasbaarheid (artikel 5.19 lid 2 Wm)

De luchtkwaliteitseisen zijn niet van toepassing in onderstaande situaties:

- a) locaties die zich bevinden in gebieden waartoe leden van het publiek geen toegang hebben en waar geen vaste bewoning is;
- b) terreinen waarop een of meer inrichtingen zijn gelegen, “waarop de arbo-wetgeving van toepassing is”;
- c) de rijbaan van wegen en de middenberm van wegen, tenzij voetgangers normaliter toegang tot de middenberm hebben.

Op 1 augustus 2009 zijn de Implementatiewet alsmede het Derogatiebesluit in werking getreden. Tevens is op deze datum het Nationaal Samenwerkingsprogramma Luchtkwaliteit van kracht geworden.

NSL

Op 1 augustus 2009 zijn de Implementatiewet alsmede het Derogatiebesluit in werking getreden. Met het Derogatiebesluit heeft Nederland van de Europese Commissie uitstel (derogatie) gekregen van de termijnen waarbinnen aan de grenswaarden moet worden voldaan. Het Nationaal Samenwerkingsprogramma Luchtkwaliteit (NSL), dat tevens op 1 augustus 2009 van kracht geworden is, heeft ter onderbouwing gediend van de derogatie.

Het NSL is een samenwerkingsprogramma tussen rijk, provincies en gemeenten, dat erop is gericht om in gebieden waar de normen voor luchtkwaliteit niet worden gehaald (overschrijdingsgebieden) aan de grenswaarden te voldoen. Het NSL bevat daartoe een omvangrijk maatregelenpakket, met zowel landelijke, regionale als gemeentelijke maatregelen. Op deze maatregelen rust een uitvoeringsplicht. Het NSL heeft een looptijd van 5 jaar (tot augustus 2014). Het NSL is bij besluit van 3 juni 2014 (besluit nr. IenM/BSK-2014/117255) verlengd tot 1 januari 2017.

De monitoring van het NSL vindt plaats met behulp van de 'Monitoringstool'. Met de 'Monitoringstool' wordt de voortgang van het NSL bewaakt. Jaarlijks wordt een monitoringsrapportage opgesteld. Als hieruit blijkt dat een maatregel minder effect heeft of een project juist meer luchtverontreiniging oplevert, vereist de systematiek van het NSL dat er extra maatregelen worden genomen.

Grenswaarden

In de bijlage 2 van de Wet milieubeheer zijn grenswaarden opgenomen voor zwaveldioxide, stikstofdioxide en stikstofoxiden, zwevende deeltjes (fijn stof), lood, koolmonoxide en benzeen. Nederland heeft van de Europese Commissie uitstel (derogatie) gekregen van de termijnen waarbinnen aan de grenswaarden moet worden voldaan. Vanaf 11 juni 2011 moet aan de norm voor fijn stof (PM₁₀) worden voldaan en op 1 januari 2015 aan de norm voor stikstofdioxide (NO₂). De grenswaarden voor stikstofdioxide ((jaargemiddelde) en fijn stof (jaar- en daggemiddelde PM₁₀) zijn met ingang van 1 augustus 2009 veranderd. Deze (tijdelijk verhoogde) grenswaarden zijn weergegeven in tabel 2.1.

Tabel 2.1: Normen uit de Wet milieubeheer t.a.v. de luchtcomponent stikstofdioxide (NO₂)

Stof	Toetsing van	Grenswaarde	Geldig vanaf
Stikstofdioxide (NO ₂)	jaargemiddelde concentratie	40 µg/m ³	1-1-2015
	uurgemiddelde concentratie	max. 18 keer per kalenderjaar meer dan 200 µg/m ³	1-1-2015
Fijn stof (PM ₁₀) ¹⁾	jaargemiddelde concentratie	40 µg/m ³	11-06-2011
	24-uurgemiddelde concentratie	max. 35 keer per kalenderjaar meer dan 50 µg/m ³	11-06-2011

1) Bij de beoordeling hiervan blijven de aanwezige concentraties van zeezout buiten beschouwing (volgens de bij de WkI behorende Regeling beoordeling Luchtkwaliteit 2007).

Besluit niet in betekenende mate bijdragen (luchtkwaliteitseisen)

In het Besluit niet in betekenende mate bijdragen (luchtkwaliteitseisen) en de Regeling NIBM zijn uitvoeringsregels vastgelegd met betrekking tot het begrip 'niet in betekenende mate bijdragen' (NIBM). Een project of plan is NIBM als de toename van de concentraties door het project niet meer bedraagt dan 3% van de jaargemiddelde grenswaarde voor zwevende deeltjes (PM₁₀) of stikstofdioxide (NO₂).

In de Regeling NIBM is een lijst met categorieën van gevallen (inrichtingen, kantoor- en woningbouwlocaties) opgenomen die niet in betekenende mate bijdragen aan een verslechtering van de luchtkwaliteit. Als een project niet is opgenomen in de Regeling NIBM, dan moet op andere wijze aannemelijk worden gemaakt dat het project NIBM bijdraagt aan een verslechtering van de luchtkwaliteit. Dit kan bijvoorbeeld aan de hand van verkeers- of luchtberekeningen. Daarbij moet rekening worden gehouden met de anticumulatiebepaling (artikel 5 Besluit NIBM). Dit betekent dat nibm-locaties (kantoren, woningen, inrichtingen etc.) die gebruikmaken van dezelfde ontsluitingsinfrastructuur en die in elkaars nabijheid zijn gelegen dienen te worden beschouwd als één locatie. Als criterium voor nabijheid wordt een afstand gehanteerd van 1.000 meter vanaf de grens van de betreffende locatie of inrichting. Locaties of inrichtingen mogen buiten beschouwing blijven, voor zover de toename van de concentraties ter plaatse niet meer bedraagt dan 0,1 µg/m³.

Regeling beoordeling luchtkwaliteit 2007

In de Regeling beoordeling luchtkwaliteit 2007 zijn regels vastgelegd voor de wijze van uitvoering van luchtkwaliteitonderzoeken. In de regeling zijn het Meet- en rekenvoorschrift bevoegdheden luchtkwaliteit, de Meetregeling luchtkwaliteit 2005 en de regeling Ozon geïntegreerd. De regeling bevat bepalingen over de plaats waar bij wegen of inrichtingen gerekend dient te worden. Eén van de belangrijkste punten in de regeling zijn de vastgelegde meetafstanden voor NO₂ en PM₁₀. Bij het berekenen van de luchtkwaliteit langs wegen worden de concentraties stikstofdioxide en fijn stof bepaald op maximaal 10 meter van de wegrand. Als de rooilijn van bebouwing dichterbij de weg staat dan deze afstand dient de afstand vanaf de wegrand tot de rooilijn aangehouden te worden (zie figuur 2.1).

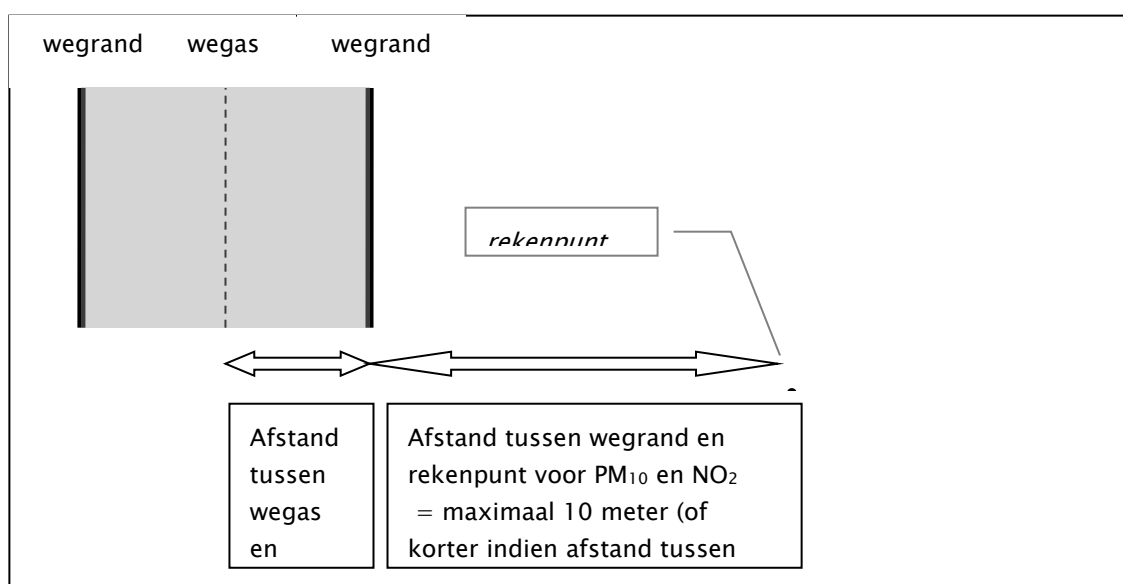

Figuur 2.1. Te hanteren afstanden voor NO₂ en PM₁₀.

Tevens is in de regeling vastgelegd met welke rekenmethode gerekend dient te worden. Voor dit luchtkwaliteitonderzoek is voor vrijwel alle wegen gebruik gemaakt van standaard rekenmethode 1. Bij toepassing van deze methode voldoet de beschouwde situatie aan de volgende voorwaarden:

- de weg ligt in een stedelijke omgeving;
- de maximale rekenafstand is de afstand tot de bebouwing, met een maximum van 30 meter ten opzichte van de weg-as;
- er is niet of nauwelijks sprake van een hoogteverschil tussen de wegen en de omgeving;
- langs de weg bevinden zich geen afschermdende constructies.

Concentraties van zwevende deeltjes (PM₁₀) die zich van nature in de lucht bevinden en niet schadelijk zijn voor de gezondheid van de mens kunnen in het onderzoek buiten beschouwing worden gelaten. Per gemeente is een aftrek voor het jaargemiddelde concentratie fijn stof gegeven. Voor de gemeente Utrecht bedraagt deze correctie 2 µg/m³. Voor het aantal overschrijdingen van de 24-uurgemiddelde grenswaarde fijn stof is bepaald dat deze in heel Nederland met 3 dagen verminderd mag worden.

De meest recente wijziging van de Regeling beoordeling luchtkwaliteit 2007 is van 10 augustus 2009. Belangrijkste wijziging daarbij is de wijze van berekening van de luchtkwaliteit bij gescheiden rijbanen. Dit onderzoek is uitgevoerd met inachtneming van alle wijzigingen in de Regeling beoordeling luchtkwaliteit 2007.

2.1 Blootstellingscriterium

Op 19 december 2008 is de Regeling beoordeling luchtkwaliteit 2007 gewijzigd. Met deze wijziging werd een aantal nieuwe elementen geïntroduceerd. Het gaat dan om het toepasbaarheidbeginsel (zie paragraaf 2.1; inmiddels in de Wm opgenomen) en het blootstellingscriterium (relatie tussen de duur van de blootstelling en de te toetsen norm).

Het blootstellingscriterium is vastgelegd in artikel 22, lid 1 onder a: “waaraan de bevolking kan worden blootgesteld gedurende een periode die in vergelijking met de middelingstijd van de betreffende luchtkwaliteits significant is”. Met andere woorden: jaargemiddelde grenswaarde toetsen bij langdurige blootstelling, uurgemiddelde grenswaarde toetsen bij kortstondige blootstelling.

2.2 Besluit gevoelige bestemmingen

Op 16 januari 2009 is het Besluit gevoelige bestemmingen in werking getreden. Dit Besluit is gebaseerd op artikel 5.16a van de Wet milieubeheer.

Het Besluit is gericht op bescherming van mensen met een verhoogde gevoeligheid voor fijn stof en stikstofdioxide, met name kinderen, ouderen en zieken. Het Besluit beoogt de realisering van gevoelige bestemmingen in de nabijheid van drukke provinciale en rijkswegen tegen te gaan, als op de locatie in kwestie sprake is van een (dreigende) overschrijding van de grenswaarden voor luchtkwaliteit voor fijn stof of stikstofdioxide. Voor een rijksweg speelt een onderzoekszone van 300 meter en voor provinciale wegen 50 meter, vanaf de rand van de weg. Binnen deze zone moet worden onderzocht of sprake is van een (dreigende) overschrijding van de normen voor luchtkwaliteit.

Kort samengevat geldt dat, indien sprake is van een (dreigende) overschrijding van de grenswaarden in een onderzoekszone, een gevoelige bestemming ofwel niet gerealiseerd mag worden (bij nieuwbouw) ofwel niet mag worden uitgebreid (bij bestaande bouw).

In het onderhavige bestemmingsplan worden geen gevoelige bestemmingen mogelijk gemaakt, zodat het Besluit gevoelige bestemmingen hier niet van toepassing is.

Beschouwde stoffen

Uit metingen en berekeningen van het LML¹ en PBL² (o.a. de Grootschalige Concentraties Nederland) en het Nationaal Samenwerkingsprogramma Luchtkwaliteit blijkt dat in Nederland alleen nog lokaal sprake is van een (dreigende) overschrijding van de grenswaarde voor de stoffen stikstofdioxide (NO₂) en fijn stof (PM₁₀). Voor de concentraties van de overige luchtverontreinigende stoffen geldt dat deze reeds geruime tijd en overal in Nederland op een niveau liggen dat algemeen als aanvaardbaar wordt beschouwd. Fijn stof en NO₂ zijn daarmee de meest relevante stoffen in het kader van de beoordeling van de gevolgen voor de luchtkwaliteit.

In onderhavig onderzoek wordt de gedetailleerde analyse van de luchtkwaliteit derhalve beperkt tot de voor luchtkwaliteit maatgevende stoffen fijn stof (PM₁₀) en stikstofdioxide (NO₂). Voor fijn stof zijn zowel de jaargemiddelde concentraties bepaald als het aantal dagen per jaar dat de concentraties fijn stof hoger zijn dan 50 µg/m³. Voor stikstofdioxide zijn de jaargemiddelde concentraties bepaald. Overschrijdingen van de uurgemiddelde grenswaarde voor stikstofdioxide vinden in Utrecht niet plaats.

¹ LML: 'Landelijk Meetnet Luchtkwaliteit', www.lml.rivm.nl

² PBL: 'Planbureau voor de leefomgeving' www.pbl.nl

3 Onderzoekopzet en invoergegevens

In dit hoofdstuk worden de uitgangspunten voor de luchtkwaliteitsbeoordeling uitgewerkt.

Toetsing aan NSL

Allereerst wordt bekeken of het project is opgenomen in het NSL en als dit het geval is vindt tevens een check plaats of het in het NSL opgenomen programma (aantal woningen, aantal m² b.v.o.) nog overeenstemt met de in het bestemmingsplan mogelijk gemaakte ontwikkelingen. Als het project is opgenomen in het NSL hoeft het project niet meer beoordeeld te worden op de afzonderlijke effecten op de luchtkwaliteit.

Het bestemmingsplangebied Hoge Woerd maakt onderdeel uit van het IBM-project IB-1310 (Ontwikkeling Leidsche Rijn), waarvan de omschrijving hieronder is opgenomen

	Aantal woningen	Kantoren en voorzieningen in m ² b.v.o.	Overige projecten/voorzieningen
Als IBM-project opgenomen in het NSL	23.100	581.000 (o.a. P+R)	89,5 hectare netto bedrijfsterrein, Overkluizing A2

Tabel 3.1 Omschrijving ontwikkeling Leidsche Rijn, project IB-1310

De met het Bestemmingsplan Hoge Woerd, 1^e Herziening mogelijk gemaakte ontwikkelingen passen binnen het IBM-project IB-1310, zoals dat is opgenomen in het NSL. Een afzonderlijke beoordeling van de effecten van de in het bestemmingsplan mogelijk gemaakte ontwikkelingen behoeft dan ook niet plaats te vinden.

Beoordeling luchtkwaliteit

Omdat het project is opgenomen in het NSL behoeft er geen beoordeling van de luchtkwaliteit plaats te vinden. Onverplicht is beoordeeld of de luchtkwaliteit in het plangebied en de straten van en naar het plangebied aan de grenswaarden uit de Wet milieubeheer voldoet. Daartoe is met de Monitoringstool 2014 gekeken of de luchtkwaliteit in het plangebied voldoet. In de Monitoringstool2014 (zie www.nsl-monitoring.nl) zijn de meest recente verkeersgegevens van de gemeente Utrecht (afkomstig uit het verkeersmodel Vru3.1u) en de maatregelen uit het “Uitvoeringsprogramma gezonde lucht voor Utrecht 2013–2015” opgenomen.

Aan de grenswaarden voor fijn stof wordt in Utrecht al gedurende enkele jaren voldaan, zodat in de Monitoringstool is gekeken naar de jaargemiddelde concentratie stikstofdioxide. In de figuren 3.1 en 3.2 zijn de resultaten uit de NSL-Monitoringstool-2014 voor de jaren 2015 en 2020 opgenomen

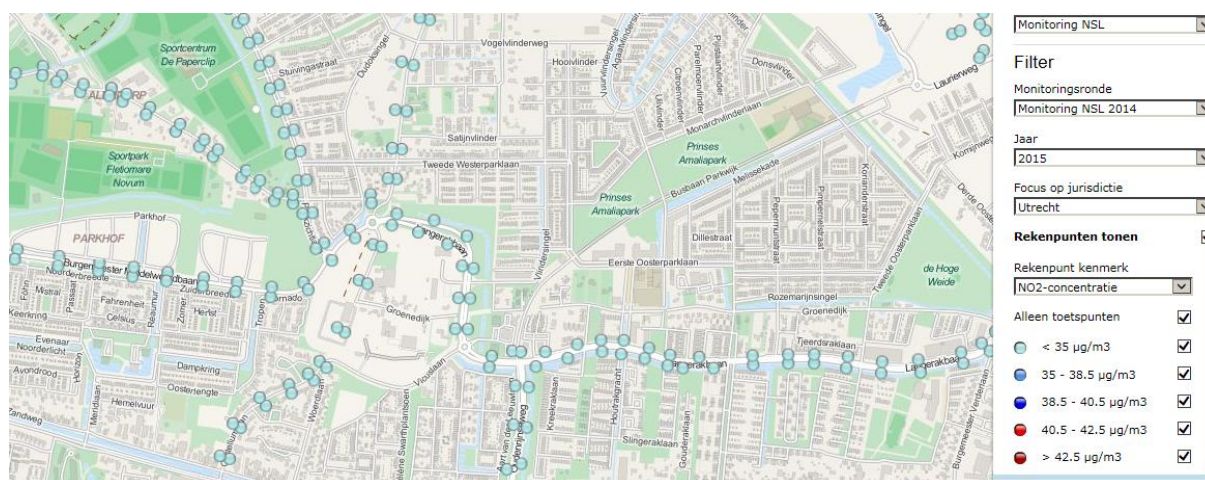

Figuur 3.1. Jaargemiddelde concentratie NO₂ in 2015

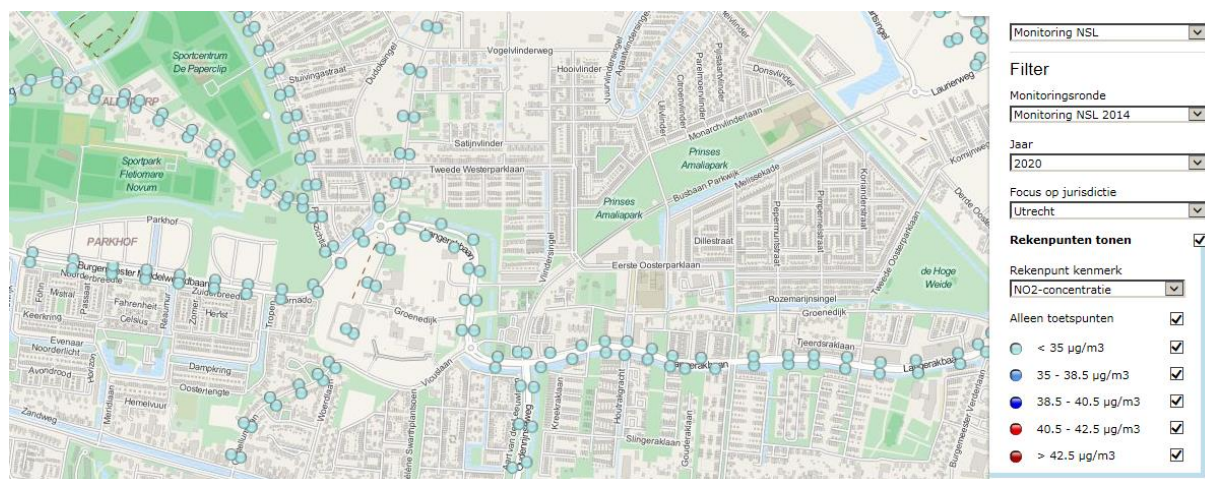

Figuur 3.2. Jaargemiddelde concentratie NO₂ in 2020

Met de NIBM-tool is daarnaast inzichtelijk gemaakt wat de afzonderlijke bijdrage aan de luchtkwaliteit is van de verkeersaantrekkende werking van het BP Hoge Woerd, 1^e Herziening. Daarbij is uitgegaan van maximaal 59.500 bezoekers op jaarbasis, een maximale aantal van 60% voor bezoekers die met de auto komt en 2 bezoekers per auto. Dit resulteert in 53 auto's per dag, overeenkomend met afgerond 100 autobewegingen.

Extra verkeer als gevolg van het plan	Extra voertuigbewegingen (weekdaggemiddelde)	100
	Aandeel vrachtverkeer	1,0%
Maximale bijdrage extra verkeer	NO ₂ in µg/m ³	0,11
	PM ₁₀ in µg/m ³	0,02
Grens voor "Niet In Betekenende Mate" in µg/m ³		1,2
Conclusie		
De bijdrage van het extra verkeer is niet in betekenende mate; geen nader onderzoek nodig		

Figuur 3.3. Berekening effect van 110 verkeersbewegingen op de jaargemiddelde concentratie NO₂

Bespreking resultaten

Voor de straten van en naar plangebied geldt dat in geen van de onderzochte jaren overschrijdingen plaatsvinden van de grenswaarden voor de stoffen stikstofdioxide en fijn stof.

Voor wat betreft de verkeersaantrekkende werking kan worden geconcludeerd dat deze NIBM is.

4 Samenvatting en Conclusie

Ten behoeve van het bestemmingsplan Hoge Woerd 1^e Herziening is een luchtbeoordeling uitgevoerd.

In hoofdstuk 2.1 is aangegeven op welke gronden (genoemd in artikel 5.16 van de Wet milieubeheer) bestuursorganen hun bevoegdheden (die gevolgen hebben voor de luchtkwaliteit) kunnen uitoefenen.

Allereerst kan worden geconcludeerd dat het plangebied Hoge Woerd onderdeel uitmaakt van het IBM-project IB-1310 (project Ontwikkeling Leidsche Rijn Utrecht), dat is opgenomen in het NSL. Daarmee wordt voldaan aan het gestelde in artikel 5.16 eerste lid, onder d van de Wet milieubeheer.

Op basis van de geraadpleegde Monitoringstool 2014 kan tevens worden geconcludeerd dat in de toekomstige bestemmingsplansituatie ruimschoots (alle concentraties lager dan 35 µg/m³) aan het gestelde in artikel 5.16 eerste lid 1, onder a, van de Wet milieubeheer wordt voldaan. Daarnaast kan worden vermeld dat de door het bestemmingsplan Hoge Woerd 1^e herziening mogelijk gemaakt ontwikkelingen een Niet In Betekenende Mate-verslechtering van de luchtkwaliteit tot gevolg hebben, zodat ook wordt voldaan aan het gestelde in artikel 5.16 eerste lid 1, onder c, van de Wet milieubeheer.

Gelet op het vorenstaande zijn er geen belemmeringen vanuit de Wet milieubeheer om het bestemmingsplan Hoge Woerd 1^e Herziening vast te stellen.